

aktiv.



St. Hanshaugen 17D, 2413 ELVERUM

**Pen, lettstelt og sentrumsnær leil. i
2. etg. 2 sov og sørvendt veranda.
Garasjeplass og fint fellesområde.
IN-ordning!**



Eiendomsmegler

Åste Christine Gjermunds

Mobil 941 78 482

E-post aste.gjermunds@aktiv.no

Aktiv Eiendomsmegling Elverum

Storgata 15, 2405 ELVERUM. TLF. 62 43 14 20

Nøkkelinformasjon

Prisant.: Kr 1 650 000,-
Fellesgjeld: Kr 531 000,-
Omkostn.: Kr 18 884,-
Total ink omk.: Kr 2 199 884,-
Felleskostn.: Kr 10 025,-
Selger: Bente Jeanette Huse

Salgsobjekt: Andelsleilighet
Eierform: Andel
Byggeår: 2004
BRA-i/BRA Total 84/103 kvm
Tomtstr.: 1942 m²
Soverom: 2
Antall rom: 4
Gnr./bnr. Gnr. 31, bnr. 1142
Andelsnr.: 8
Oppdragsnr.: 1211240324

Ditt nye hjem?

Velkommen til St. Hanshaugen og denne koselige leiligheten med kort vei til både sentrum og flotte turområder i Svarthollet!

Firemannsboligen som ble oppført i 2004 har en fin beliggenhet i et attraktivt, rolig og sentrumsnært område rett ved flotte turområder og med holdeplass for bybuss like ved. Leiligheten består av entré, gang, stue, kjøkken, to soverom, bad og innvendig bod. I tillegg medfølger en privat og romslig utebod på bakkeplan, en fast garasje plass i felles garasjeanlegg og en parkeringsplass. Borettslaget har et flott fellesområde, opparbeidet med gressplen, sandkasse, huskestativ og takterrasse med sittebenker over garasjeanlegget. I dette borettslaget er det IN-ordning, som betyr at man har anledning til å innfri hele- eller deler av andel fellesgjeld.

Velkommen!



Innhold

Nøkkelinformasjon	2
Om eiendommen	4
Tilstandsrapport	35
Egenerklæring	58
Nabolagsprofil	77
Budskjema	87

Om eiendommen

Om boligen

Areal

BRA - i: 84 m²

BRA - e: 19 m²

BRA totalt: 103 m²

TBA: 18 m²

Leilighet i firemannsbolig

Bruksareal fordelt på etasje

1. etasje: BRA-e: 5 m² Privat bod på bakkeplan med utvendig adkomst.

2. etasje: BRA-i: 84 m² Entré, gang, stue, kjøkken, to soverom, bad og bod/teknisk rom.

TBA fordelt på etasje

2. etasje: 18 m² Del av veranda tilknyttet inngangsparti, og veranda med adkomst fra stue.

Garasjeplass i felles garasje

Bruksareal fordelt på etasje

1. etasje: BRA-e: 14 m² En fast garasjeplass i felles garasjerekke.

Ikke målbare arealer

Kaldtloft uten måleverdige bruksareal.

Takstmannens kommentar til arealoppmåling

Leilighet i firemannsbolig. Kjøkken, stue og spisestue med åpen løsning. Kombinert bad/vaskerom og teknisk bod med adkomst fra gang. Åpent inngangsparti mot nord. Terrasse mot syd med adkomst via stue.

Andelsleilighet med fullt bruksareal for 2. etasje. Eksternt bruksareal ved utvendig bod i 1. etasje. Boligen er ikke fullstendig kontrollert i forhold til dagslyskrav (min 10 % av gulvarealet) og volumkrav (min 15 m³) for oppholdsrom (stue, kjøkken, soverom og kontor). Kaldtloft uten måleverdige bruksareal. Inngangsparti og terrasse medtatt som åpent areal under arealoversikten.

Tomtetype

Felles, eiertomt

Tomtestørrelse

1 942,7 m²

Tomtebeskrivelse

Felles eiertomt for borettslaget med et areal på ca. 1 942,7 kvm. Fellesarealer er ryddig og pent opparbeidet med gressplen, diverse beplantning og asfalterte internveger og parkeringsarealer.

Tomtestørrelse/-areal er hentet fra matrikelutskrift (basert på oppmåling i digitalt kart). Det gjøres oppmerksom på at denne type arealangivelse (med tilhørende kart) kan være upresis og at man dermed kan få avvik i både areal og grenser ved en eventuell fremtidig oppmåling. Mangel grunnet avvikende grenser og/eller arealsvikt kan derfor ikke påberopes.

Beliggenhet

Leiligheten har en svært fin og tilbaketrukket beliggenhet i et rolig, skjermet og sentrumsnært område på St. Hanshaugen/Øverleiret, med alle hverdags- og sentrumsfasiliteter en kort gå- eller kjøretur unna. Med Kristiansfjell festning og bymarka i Svarholtet like ved, kan man sette seg på sykkelen, spenne på seg skiene eller starte gåturen fra inngangsdøren. Nær eiendommen finner du flere fine gangveger for turer i nærområdet og Svarholtet med sine mangfoldige stier, skogsområder og tjern. En dryg kilometer fra boligen ligger kjøpesenteret Kremmertorget, som huser mange forskjellige forretninger i tillegg til dagligvarebutikk og apotek. Selve sentrumskjernen med alle sine by-fasiliteter og servicetilbud ligger også ca. 1 km fra leiligheten. Dette gjør at det meste man måtte behøve i hverdagen kun er en kort gå- eller kjøretur unna. I sentrumsområdene ligger også ungdomsskolen og videregående skole. Flotte turområder langs Glomma i tillegg til det nærområdet og bydelen kan by på, ligger rett ved sentrum.

Leilighetens nærhet til bymarka, hvor du vil finne utallige muligheter for turer og rekreasjon gjør at du enkelt kan nyte Svarholtet sine myke turstier som strekker seg i et stort løypenett. Her kan du ta på løpeskoene eller sette deg på sykkelsetet i sommerhalvåret, og ta for deg av oppkjørte skiløyper på vinterstid. Den mest populære turen i vintersesongen går til Svenkerudvollen, hvor det er salg og servering av bla. kaffe, kakao og vafler. Det er også kort avstand til Stavåsen hvor det ligger en flott lysløype, med mye aktivitet for barn og unge. Her arrangeres også Elverumstrimmen i sommerhalvåret som er populær for både små og store i familien.

Er du golfentusiast eller ønsker litt mer action så er det kun en kort kjøretur til Starmoen fritidspark hvor du finner 18-hulls golfbane, travpark, flyplass, motorcross, bilcross, go-kart m.m. Rett ved leiligheten stopper bybussen.

Bygningssakkyndig
Knut Roger Furuseth

Type takst
Tilstandsrapport

Byggemåte

4-mannsbolig, byggeår: 2004.

Leiligheten har åpen terrasse mot syd samt åpen terrasse ved inngangsparti. Åpen terrasse mot syd over terrasse 1.etasje, terrasser opplyst fra byggeår. Ukjent vedr fundamentering, understøttet på tresøyler. Gulv med impregnerte terrassebord over tilfarergulv, ukjent vedr membrantekking. Malt stående rekkverk og levegg mot naboterrasse mot øst. Forøvrig er ikke bygningskroppens oppbygning vurdert. Beskrivelse av byggemåte er hentet fra tilstandsrapport utført av Byggtakst Elverum AS.

Tilstandsrapporten angir også byggetekniske tilstandssvekkelser (tilstandsgrader -TG).

For denne eiendommen er det gitt tilstandsgrad TG 2 (avvik som ikke krever umiddelbare tiltak) for følgende bygningsdeler-/komponenter:

*Innvendig - Pipe og ildsted: Ildfast plate mangler på gulvet under sotluke/feieluke på pipe. Det er påvist sprekker i ildfast stein inne i ovnen. Noe sprekkdannelser ved ildsteiner i brennkammer. Brannsikring mot gulv under sotluke mangler.

*Innvendig - Andre innvendige forhold: Aktivitet etter skjeggkre kunne påvises ved denne befaringen. Påvist skjeggkre under dusjkabinett ved befaring.

*Tekniske installasjoner - Vannledninger: Det mangler tettemuffer i enden av varerør på rør-i-rør-system. Vurdering er basert på alder. Tilstandsgrad 2 gis med bakgrunn i at mer enn halvparten av forventet brukstid for skjulte røranlegg er passert. Det er nå ingen symptomer på funksjonssvekkelse, men vær oppmerksom på at dette er en risikokonstruksjon. Stoppekran ikke merket. Enkelte Cu-installasjoner med noe irring. Manglende endemuffer ved røravslutninger varerør inne i kjøkkenbenk. Lekkasjevakt mangler på rom med vanninstallasjoner.

*Tekniske installasjoner - Varmtvannstank: Det er ikke påvist tilfredsstillende avrenning eller annen kompensierende løsning fra varmtvannstank. Det er ikke påvist tilfredsstillende el-tilkobling av varmtvannstank iht. gjeldende forskrift. Det er påvist at varmtvannstank er over 20 år. Beredere anbefales utskiftet etter 20 år. Bereder tilkoblet veggstikk. PEXrør tilkoblet bereder. Bereder plassert i kjøkkenbenk uten sluk.

Det er gitt tilstandsgrad TG 2 (avvik som kan kreve tiltak) for følgende bygningsdeler-/komponenter:

*Utvendig - Vinduer: Det er påvist at enkelte vinduer er vanskelig å åpne/lukke. Vinduer

må justeres. Tettelister bør byttes ved åpningsbare vinduer, mistet noe tettefunksjon.

*Utvendig - Dører: Det er påvist dører som er vanskelig å åpne eller lukke. Dører må justeres. Utbedringer av dører iht til avvik kan påregnes.

*Utvendig - Balkonger, terrasser og rom under balkonger: Rekkverket er for lavt i forhold til dagens krav til rekkverkshøyder. Overflatebehandlinger med slitasje, mose/algevekster. Rekkverk ved terrasse målt til 0,91 m (krav byggeår 0,9 m, dagens krav 1,0 m). Det er ikke krav om utbedring av rekkverkshøyde opp til dagens forskriftskrav.

*Utvendig - Andre utvendige forhold: Det er ikke utarbeidet Tilstandsanalyserapport, vedlikeholdsplan e.l. for fellesdeler i bygget. Manglende dokumentasjon for tilstand, vedlikehold etc for fellesarealer.

*Innvendig - Radon: Det er ikke foretatt radonmålinger, og bygget er heller ikke utført med radonsperre.

*Våtrom - 2.Etasje - Bad - Overflater Gulv: Det er påvist at høydeforskjell fra topp slukrist til gulv/synlig topp membran ved dørterskel er mindre enn 25 mm. Det er påvist avvik i fallforhold til sluk i forhold til krav i forskrift på byggetidspunktet. Høydeforskjell fra sluk til gulv foran terskel ble målt til 8 mm og fall i sluksone målt til 3 mm utførelsen fremstår ikke å tilfredsstillende iht krav i teknisk forskrift med tilfredsstillende fall på gulv mot sluk. Tilfredsstillende fall etter TEK97 med krav 1:50 minst 0,8 m ut fra sluket (tilsvarer 16 mm).

*Våtrom - 2.Etasje - Bad - Sluk, membran og tettesjikt: Mer enn halvparten av forventet brukstid er passert på membranløsningen. Det kan ikke konstateres synlig bruk av membran/tettesjikt på våtrommet. Påvist utetthet rundt rørrinnføring i vegg under servant. Manglende dokumentasjon for tettesjikt og utførelse. Overskredet forventet levetid for våtrom.

*Våtrom - 2.Etasje - Bad - Ventilasjon: Det etablerte avtrekkssystemet fungerer ikke tilfredsstillende. Ventilasjonsavtrekk uten hastighetsregulering, avtrekket vurderes noe svakt.

*Tekniske installasjoner - Avløpsrør: Stakemulighet for avløpsanlegget kunne ikke påvises, evt staking fra sluk. Ikke påvist kloakklufting. Plast avløpsrør har levetid på 50 år. Ingen påviste lekkasjer eller opplysninger om problematikk med avløpssystemet.

*Tekniske installasjoner - Ventilasjon: Det er påvist mangelfull ventilasjon på ett eller flere rom i boligen. Et ventilasjonsaggregat har en forventet levetid på omtrent 25 år. Ventilasjonsavtrekk uten hastighetsregulering, avtrekket vurderes noe svakt, kommentert under ventilasjon for bad. Ukjent vedr service av ventilasjonsanlegget.

*Tekniske installasjoner - Elektrisk anlegg: Det foreligger ikke kontrollrapport for de siste 5 år.

For ytterligere/detaljerte beskrivelser av avvik, øvrige tilstandsgrader og bygningsteknisk utførelse, også ved eventuelle andre bygninger, se vedlagte tilstandsrapport avholdt 14.08.2024 av Byggtakst Elverum AS for teknisk beskrivelse av eiendommen.

Sammendrag selgers egenerklæring

Selger har utarbeidet en egenerklæring (vedlagt salgsoppgaven) som kjøper må gjøre seg kjent med før budgivning. Det er i egenerklæringen bemerket følgende:

9 Kjenner du til om det er/har vært skjeggkre i boligen?

Svar: Ja

Beskrivelse: På badet.

26 Kjenner du til om det er/har vært skjeggkre i sameiet/selskapet (fellesareal eller andre boliger)?

Svar: Ja

Beskrivelse: Alle leilighetene i nr. 17.

Selger opplyser videre at Anticimex kommer for utsetting av åte den 12.09.24.

Innhold

Leiligheten ligger i 2. etasje og inneholder:

Entré, gang, stue, kjøkken, to soverom, bad og bod/teknisk rom.

Veranda med adkomst fra stue, og verandaareal tilknyttet inngangspartiet.

Privat bod på bakkeplan, og en fast garasje plass i felles garasjerekke.

Innbo og løsøre

Bransjens liste over løsøre og tilbehør legges til grunn for salget dersom ikke annet fremkommer av salgsoppgaven. Listen følger vedlagt salgsoppgaven. Det er full avtalefrihet om hva som skal følge med bolig og fritidsbolig ved salg.

Gardinstenger medfølger ikke.

Hvis hvitevarer og/eller annet teknisk utstyr medfølger, gis det ingen garantier i forhold til tilstand, funksjonalitet og levetid på disse.

Hvitevarer

Kun hvitevarer som er spesifikt angitt i salgsoppgaven, følger med. Dette gjelder uavhengig av om hvitevaren(e) eventuelt kan anses som integrerte.

Frittstående oppvaskmaskin på kjøkken medfølger. Vaskemaskin på bad kan kjøpes med.

TV/Internett/Bredbånd

Leiligheten er tilknyttet kabel-TV og bredbånd via borettslaget.

Parkering

En fast garasje plass og en fast biloppstillingsplass på felles parkeringsplass følger leiligheten.

Forsikringsselskap

Nemi Forsikring ASA (felles bygningsforsikring via borettslaget)

Polisenummer

2738678

Diverse

Det er påvist skjevgkre i boligen. Selger opplyser at Anticimex la ut åte den 12.09.2024 etter at full flyttevask var utført.

Boligen er nylig vasket ned, så det vil ikke bli utført ytterligere rydding-/rengjøring av hverken leilighet, utebod eller garasje plass før overtakelse.

Det elektriske anlegget ble sist gang kontrollert 21.02.2011, uten pålegg om utbedringer. Dette gir likevel ingen garanti for at anlegget er uten feil/mangler eller er tilpasset dagens krav og/eller bruksmønster. Neste kontroll kan forventes i 2031.

Feiing ble utført siste gang den 02.11.2022. Tilsyn ble sist gang utført den 12.11.2022, uten pålegg om utbedringer. Det tas forbehold om feil/mangler ved eventuelle nye installasjoner og/eller forskriftskrav trådt i kraft etter siste tilsyn.

Etter aksept av bud, vil eiendommens salgssum bli meddelt de som ev. måtte etterspørre denne. Eiendommens salgssum vil bli offentlig tilgjengelig ved overføring av hjemmel.

Energi

Oppvarming

Leiligheten varmes opp med ved og strøm.

Peisovn med glassdør på stue. Varmekabler i gulv på bad. Panelovner i flere rom.

Energikarakter

D

Energifarge

Oransje

Borettslaget/Økonomi

Info kommunale avgifter

Kommunale avgifter er inkludert i felleskostnadene.

Formuesverdi primær

Kr 715 316

Formuesverdi primær år

2022

Formuesverdi sekundær

Kr 2 718 199

Formuesverdi sekundær år

2022

Andre utgifter

Utover det som er nevnt under punktet «Info kommunale avgifter» og "Felleskostnader" påløper kostnader til for eksempel innboforsikring, innvendig vedlikehold, fyring etc.

Tilbud lånefinansiering

Aktiv Eiendomsmegling samarbeider med sparebankene i Eika Alliansen om formidling av finansielle tjenester. Ta gjerne kontakt med megler for formidling av et uforpliktende tilbud om finansiering. Meglerforetaket kan motta provisjon ved formidling av finansielle tjenester.

Boenheten

Felleskostnader inkluderer

De totale, månedlige felleskostnadene til borettslaget fordeler seg på følgende måte:

*Felleskostnader (feiing-/tilsyn, kommunale avgifter, forsikringer, drift- og vedlikehold, styrehonorar, revisjon, forretningsførsel etc.): Kr. 3 763,-

*Kabel-TV/bredbånd: Kr. 700,-

*Kapitalkostnader (avdrag og renter, andel fellesgjeld): Kr. 5 562,- (kan innfris helt- eller delvis). Ca. kr. 2.743,- utgjør renter pr. mnd., og ca. kr. 2.786,- utgjør avdrag pr mnd.

Det gjøres oppmerksom på at det ikke er mottatt oppstilling fra forretningsfører hvor renter og avdrag er spesifisert.

Felleskostnader pr. mnd

Kr 10 025

Andel Fellesgjeld

Kr 531 000

Fellesgjeld pr. dato

01.07.2024

Kommentar fellesgjeld

Borettslaget har IN-ordning for andel fellesgjeld, som innebærer at man 2 ganger pr. år har mulighet til å innfri hele- eller deler av andel fellesgjeld.

Andel fellesformue

Kr 43 153

Andel fellesformue dato

31.12.2023

Borettslaget

Borettslagsnavn

Solbakken 2 Borettslag

Organisasjonsnummer

887739722

Andelsnummer

8

Om borettslaget

Borettslaget består av 8 andelsleiligheter.

Solbakken 2 Borettslag er registrert i Foretaksregisteret i Brønnøysund med organisasjonsnummer 887739722, og ligger i Elverum kommune. Gårds- og bruksnummer: 31/1142

Borettslaget er et samvirkeforetak som har til formål å gi andelseierne bruksrett til egen bolig i foretakets eiendom (boret), og å drive virksomhet som står i sammenheng med dette.

Vi oppfordrer alle til å sette seg inn i vedtekter, husordensregler, regnskap, budsjett og årsberetning, som kan ses hos meglerforetaket. Ta kontakt med meglerforetaket dersom du ønsker utlevert dine egne kopier av disse dokumentene. Det gjøres oppmerksom på at fellesgjeld og felleskostnader kan variere over tid som følge av for eksempel renteendringer, generelle kostnadsendringer, endringer i tjenestetilbud og beslutninger foretatt i borettslagets styre og/eller generalforsamling.

Lånebetingelser fellesgjeld

Lånets løpetid: 11år 1mnd.

Långiver: OBOS-banken

Rentebetingelser: Flytende, 6,20% pr. 01.08.2024

Det mulighet for individuell nedbetaling på hele eller deler av fellesgjelden (IN-lån). Mulige datoer for nedbetaling av fellesgjeld er 20.03 og 20.09, men det gjøres oppmerksom på at avtale om nedbetaling må være gjort i god tid (senest én måned) før selve nedbetalingen skjer. Dersom kjøper ønsker å nedbetale sin andel fellesgjeld (eventuelt deler av gjelden), kontakt borettslaget/forretningsfører for nærmere opplysninger.

Sikringsordning fellesgjeld

Borettslaget bekreftes tilknyttet Skadeforsikringsselskapet Borettslagenes Sikringsordning AS. Avtalen er løpende, såfremt premie med forfall 1. februar er betalt.

For krav på dekning av felleskostnader og andre krav fra lagsforholdet har laget panterett i andelen foran alle andre heftelser. Pantekravet er begrenset til en sum som svarer til to ganger folketrygdens grunnbeløp på tidspunktet da tvangsdekning besluttes gjennomført.

Forkjøpsrett

Andelseierne i borettslaget har forkjøpsrett. Forkjøpsrett avklares i etterkant av budaksept og prosessen tar ca. 10-20 dager. Fristen for å gjøre forkjøpsretten gjeldende er 20 dager fra borettslaget mottok melding om at andelen har skiftet eier, med opplysning om pris og andre vilkår. Det gjøres oppmerksom på at det påløper gebyr til forretningsfører på kr 7 644,- for den som benytter forkjøpsrett.

Regnskap/budsjett

Styret har vedtatt vask og 2 strøk maling av boligene 15 og 17. Kontrakt er inngått med malerfirma til en pris for jobben alt inkl. for kr. 180 000,- + mva. Finansieres av oppsparte midler.

Selger opplyser at det er besluttet utskifting av gulvbord på veranda ved inngangsparti, samt toppbord på rekkverk veranda inngangsparti og toppbord på rekkverk på veranda ved stue høsten 2024.

Vi oppfordrer alle til å sette seg inn i regnskap, budsjett og årsberetning. Dokumentene vil være tilgjengelig hos meglerforetaket. Det gjøres oppmerksom på at fellesgjeld og felleskostnader kan variere over tid som følge av beslutninger foretatt av styret/ årsmøtet/generalforsamling.

Styregodkjennelse

Andelseier(e) kan kun eie en andel i borettslaget. Kun fysiske personer kan eie andelen. Kjøper skal godkjennes av borettslagets styre for at ervervet skal bli gyldig. Styregodkjennelse kan ikke nektes uten saklig grunn. Kjøper er forpliktet til å gjennomføre handelen uavhengig av om kjøper på overtakelsestidspunktet er godkjent av borettslaget som ny andelseier. Risikoen for å bli godkjent som ny andelseier påhviler kjøper. Dersom kjøper på overtakelsestidspunktet ikke er godkjent som ny andelseier, har kjøper dog ikke rett til å ta eiendommen i bruk, jf. borettslagslovens § 4-5 (2). Kjøper kan gå til søksmål mot borettslaget dersom kjøper mener manglende godkjennelse ikke er saklig begrunnet.

Dersom borettslaget er tilknyttet et boligbyggelag, er det ofte et krav fra boligbyggelagets side at kjøper må melde seg inn i boligbyggelaget før kjøper kan bli

godkjent som ny andelseier i det aktuelle borettslaget. Det gjøres oppmerksom på at det vil kunne påløpe et innmeldingsgebyr til boligbyggelaget, og de fleste boligbyggelagene krever at innmeldingsavgiften skal være innbetalt før godkjenningen blir gitt. Innmeldingsgebyret faktureres kjøper direkte.

Vedtekter/husordensregler

Vi oppfordrer alle til å sette seg inn i gjeldende vedtekter og husordensregler. Dokumentene følger vedlagt i salgsoppgaven.

Dyrehold

Det er tillatt med hund, etter søknad. Det er ikke tillatt med katt, heller ikke slanger/reptiler. For øvrig forholder man seg til borettslagsloven.

Beboernes forpliktelser og dugnader

Beboerne plikter å følge de instruksjoner og planer som styret i borettslaget eller tillitsvalgte har utarbeidet når det gjelder renhold, spyling, rydding, snømåking o.l. av fellesområder. Beboerne plikter å påse at fellesområdene med beplantning, benker o.l. ikke blir utsatt for hærverk.

Forretningsfører

Forretningsfører

OBOS

Offentlige forhold

Eiendommens betegnelse

Gårdsnummer 31, bruksnummer 1142 i Elverum kommune. Andelsnr. 8 i Solbakken 2 Borettslag med orgnr. 887739722

Tinglyste heftelser og rettigheter

Andelen selges fri for heftelser. På borettslagets' eiendom er det tinglyst følgende heftelser og rettigheter som følger eiendommens matrikkel ved overskjøting til ny hjemmelshaver:

3420/31/1142:

Dokumentnr: 949, tinglyst 16.02.2004: Erklæring/avtale - Sammen med Solbakken 2, gnr. 31 bnr. 1142 (dette borettslagets' eiendom) og Solbakken 3, gnr. 31 bnr. 1143, har Solbakken 1 gnr. 31 bnr. 1141, det fulle drifts og vedlikeholdsansvar for de ikke bebygde deler av gnr. 31 bnr. 1082, samt for takterrassen (inkl. taktekingen) over garasjene på nedre del av gnr. 31 bnr. 1082. Kostnadene fordeles på hvert sameie med lik andel på hver bygde boenhet.

Rettighetshaver: Knr:3420 Gnr:31 Bnr:1082

Om drift og vedlikeholdsansvar m.v., med flere bestemmelser.

Gjelder denne registerenheten med flere .

Dokumentnr: 817314, tinglyst 07.10.2011: Jordskifte - Bestemmelser for felles bruk av gnr. 31 bnr. 1082: Bruksretter for garasjeplasser, gjesteparkeringsplasser og renovasjonsrom. Drift- og vedlikeholdsansvar for garasjeplasser, gjesteparkeringsplasser og renovasjonsrom. Bestemmelser om drift- og vedlikehold av hver sin del av felles grøntareal. Bestemmelser om turnus for vedlikehold av felles lekeplass- og gangveger. Bestemmelse om fellesmøte, og bestemmelse om fordelingsnøkkel ift. kostander som måtte påløpe som følge av beslutninger tatt på fellesmøte.

Saksnr: 0400-2009-0017 Solbakken

Gjelder denne registerenheten med flere

Borettslagets' eiendom (3420/31/1142) har følgende rettigheter tinglyst i annen eiendom:

Dokumentnr: 823, tinglyst 09.02.2004: Bruksrett og forbud mot pantsetting: Eier av gnr. 31, bnr. 1082 i Elverum kommune erklærer at eiendommen ikke kan pantsettes uten samtykke fra gnr. 31, bnr. 1143.

Gnr. 31, bnr. 1143 har sammen med eiendommene gnr. 31, bnr. 1141 og gnr. 31, bnr. 1142 (dette borettslagets' eiendom) eksklusiv evigvarende vederlagsfri bruksrett for de ikke bebygde deler av eiendommen gnr. 31, bnr. 1082, samt for takterrassen, som er bygget over garasjene på nedre del av gnr. 31, bnr. 1082.

Motsvarende har de samme tre eiendommer det fulle drifts- og vedlikeholdsansvar for de ikke bebygde deler av gnr. 31, bnr. 1082, samt for takterrassen (inkl. taktekkingen) over garasjene på nedre del av gnr. 31, bnr. 1082.

Rettighet hefter i: Knr:3420 Gnr:31 Bnr:1082

Med flere bestemmelser

Dokumentnr: 825, tinglyst 09.02.2004: Bruksrett og erklæring/avtale - Bestemmelse om garasje/parkering, vedr. 8 garasjer, renovasjonsrom og gjesteplasser: Gnr. 31, bnr. 1142 (dette borettslagets' eiendom) skal ha eksklusiv evigvarende vederlagsfri bruksrett til garasjene, og det fulle innvendige drifts- og vedlikeholdsansvar for garasjene, inklusive ansvar for forsikring. Videre skal gnr. 31, bnr. 1142 (dette borettslagets' eiendom) ha det fulle ansvaret for utvendig drift og vedlikehold av bygget med unntak av drift og vedlikehold av takterrassen inkl. taktekkingen, som er et felles ansvar for gnr. 31, bnr. 1141, 1142 (dette borettslagets' eiendom) og 1143. Gnr. 31, bnr. 1142 (dette borettslagets' eiendom) skal forøvrig ha rettigheter som om de var eier av garasjene, og kan tildele eksklusiv bruksrett videre til sine seksjonseiere. Gnr. 31, bnr. 1082 kan ikke pantsettes uten samtykke fra gnr. 31, bnr. 1142 (dette borettslagets' eiendom). Gnr. 31, bnr. 1142 (dette borettslagets' eiendom) har sammen med eiendommene gnr. 31, bnr. 1141 og 1143 eksklusiv evigvarende vederlagsfri bruksrett for de ikke bebygde deler av eiendommen gnr. 31, bnr. 1082. Motsvarende har de tre eiendommer det fulle drifts- og vedlikeholdsansvar for de ikke bebygde deler av gnr. 31, bnr. 1082.

Rettighet hefter i: Knr:3420 Gnr:31 Bnr:1082

Ferdigattest/brukstillatelse

Det ble utstedt ferdigattest for nybygg 4-mannsbolig for St. Hanshaugen 15 og 17, datert 21.03.2005 med vedtaksdato 12.05.2004.

Det er mottatt byggetegninger fra kommunen, datert 21.10.2003. I byggetegninger er del av stue definert som soverom. Forøvrig er tegninger av boligen i samsvar med dagens bruk.

Ferdigattest/brukstillatelse datert

21.03.2005.

Vei, vann og avløp

Offentlig vei, vann og avløp.

Regulerings og arealplaner

Eiendommen følger kommuneplandelplan for Elverum byområde med formål boligbebyggelse - nåværende.

Eiendommen ligger i et område regulert til boligformål, i følge reguleringsplan for "Felt B2 St. Hanshaugen/Loken", ikrafttredelse 25.06.2003

Kopi av reguleringskart og reguleringsbestemmelser kan sees hos megler.

Adgang til utleie

Med godkjenning fra styret er utleie tillatt for inntil 3 år, dersom andelseier selv eller person nevnt i Borettslagsloven § 5-6 (1) nr. 3 har bebodd eiendommen i minst ett av de to siste årene.

Legalpant

Borettslaget har legalpant i andelen for opptil 2 G (folketrygdens grunnbeløp). Pantet dekker borettslagets krav på felleskostnader samt andre krav borettslaget måtte få mot andelseieren. Kommunen har legalpant i eiendommen for forfalte krav på eiendomsskatt og kommunale avgifter/gebyrer.

Borettslaget bekreftes tilknyttet Skadeforsikringsselskapet Borettslagenes Sikringsordning AS. Avtalen er løpende, såfremt premie med forfall 1. februar er betalt.

Kontraktsgrunnlag

Salgs- og betalingsvilkår

Eiendommen skal overleveres til kjøper i tråd med det som er avtalt. Det er viktig at kjøper setter seg grundig inn i alle salgsdokumentene, herunder salgsoppgave, tilstandsrapport og selgers egenerklæring. Kjøper anses kjent med forhold som er tydelig beskrevet i salgsdokumentene. Forhold som er beskrevet i salgsdokumentene kan ikke påberopes som mangler. Dette gjelder uavhengig av om kjøper har lest dokumentene. Alle interessenter oppfordres til å undersøke eiendommen nøye, gjerne

sammen med fagkyndig, før bud inngis. Kjøper som velger å kjøpe usett, kan som hovedregel ikke gjøre gjeldende som mangel noe kjøper burde blitt kjent med ved undersøkelse av eiendommen, eller som er tydelig beskrevet i salgsdokumentene. Hvis noe trenger avklaring, anbefaler vi at kjøper rådfører seg med eiendomsmegler eller en fagkyndig før det legges inn bud.

Kjøper har krav på at eiendommen er i henhold til avtalen. Hvis det ikke er avtalt noe særskilt, kan eiendommen ha en mangel dersom den ikke er slik kjøper må kunne forvente ut ifra blant annet boligens alder, type og synlige tilstand. Det samme gjelder hvis det er holdt tilbake eller gitt uriktige opplysninger om eiendommen som ikke er rettet i tide på en tydelig måte, og man må gå ut fra at opplysningen har virket inn på avtalen. En bolig som har blitt brukt i en viss tid, har vanligvis blitt utsatt for slitasje, og skader kan ha oppstått. Slik bruksslitasje må kjøper regne med, og det kan avdekkes enkelte forhold etter overtakelse som gjør utbedringer nødvendig. Normal slitasje og skader som trenger utbedring, er innenfor hva kjøper må forvente, og vil ikke utgjøre en mangel.

Boligen kan også ha en mangel hvis opplyst areal avviker fra faktisk størrelse. Avviket må være minst 2 prosent, og minst 1 kvadratmeter. Det er likevel ikke en mangel dersom selger godtgjør at kjøperen ikke la vekt på opplysningen, jf. avhendingsloven § 3-3 (2).

Ved beregning av et eventuelt prisavslag eller erstatning, må kjøper selv dekke tap/kostnader opp til et beløp på kr 10 000 (egenandel). Egenandel kommer først på tale når det er konstatert mangel ved eiendommen.

Hvis kjøper ikke er forbruker, selges eiendommen "som den er", og selgers ansvar er da begrenset, jf. avhl. § 3-9, første ledd 2. pkt. Avhl. § 3-3 (2) fravikes, og hvorvidt et innendørs arealavvik karakteriseres som en mangel vurderes etter avhl. § 3-8. Informasjon om kjøpers undersøkelsesplikt, herunder oppfordringen om å undersøke eiendommen nøye, gjelder også for kjøpere som ikke anses som forbrukere. Med forbrukerkjøp menes kjøp av eiendom når kjøperen er en fysisk person som ikke hovedsakelig handler som ledd i næringsvirksomhet.

Overtakelse

Overtakelse etter nærmere avtale med selger.

Dersom annet ikke avtales, sendes skjøte/hjemmelsdokument for tinglysing i etterkant av overtakelse.

Budgivning

Budgivning i forbrukerforhold:

Budgivere oppfordres til å legge inn bud elektronisk. Dette gjøres på eiendommens hjemmeside på aktiv.no, ved å bruke «Gi bud»-knappen. Ved elektronisk budgivning, samtykker budgiver til elektronisk kommunikasjon. Eiendomsmegler skal legge til rette for en forsvarlig avvikling av budrunden og kan ikke videreformidle bud med en kortere

akseptfrist enn kl. 12.00 første virkedag etter siste annonserte visning. Etter klokken 11:30 anbefaler vi akseptfrist på minimum 30 minutter. Bud bør legges inn i god tid før konkurrerende buds akseptfrist utløper. For øvrig henvises til forbrukerinformasjon om budgivning i salgsoppgaven. Oppdragsgiver er oppfordret til å ikke ta imot bud direkte fra budgiver, men å henvise budgiver videre til megler. Som kjøper vil du få forelagt kopi av budjournal. Alle bud vil bli gjort kjent for kjøper og selger i handelen. Øvrige budgivere kan be om å få en kopi av budjournal i anonymisert form.

Budgivning utenfor forbrukerforhold:

Budgivere oppfordres til å legge inn bud elektronisk. Dette gjøres på eiendommens hjemmeside på aktiv.no, ved å bruke «Gi bud»-knappen. Ved elektronisk budgivning, samtykker budgiver til elektronisk kommunikasjon. Det anbefales at hvert bud har en akseptfrist som muliggjør en forsvarlig avvikling av budrunden. Vi anbefaler minimum 30 minutter akseptfrist. Oppdragsgiver er oppfordret til å ikke ta imot bud direkte fra budgiver, men å henvise budgiver videre til megler.

Opplysningene i salgsoppgaven er godkjent av selger. Alle interessenter oppfordres imidlertid til grundig besiktigelse av eiendommen, gjerne sammen med fagmann før bud inngis.

Omkostninger kjøpers beskrivelse

1 650 000 Prisantydning

531 000 Andel av fellesgjeld

2 181 000 Pris inkl. fellesgjeld

Omkostninger

7 200 Boligkjøperforsikring – fem års varighet (valgfritt)

2 800 Boligkjøperforsikring Help Pluss - ett års varighet (valgfritt)

7 644 Gebyr avklaring forkjøpsrett

240 Panteattest kjøper

500 Tinglysningsgebyr hjemmelsoverføring

500 Tinglysningsgebyr pantedokument

8 884 Omkostninger totalt

16 084 (med Boligkjøperforsikring - fem års varighet)

18 884 (med Boligkjøperforsikring inkludert ett år med Help Pluss)

2 189 884 (Totalpris. inkl. omkostninger)

2 197 084 (Totalpris. inkl. omkostninger (med Boligkjøperforsikring - fem års varighet))

2 199 884 (Totalpris. inkl. omkostninger (med Boligkjøperforsikring inkludert ett år med Help Pluss))

Regnestykket forutsetter at det kun tinglyses ett pantedokument og at eiendommen selges til prisantydning. Det tas forbehold om endringer i offentlige avgifter/gebyrer.

Betalingsbetingelser

Med mindre annet er avtalt forutsettes det at kjøpesum inkludert omkostninger er innbetalt og disponibelt på meglerforetakets klientkonto innen overtakelse. Kjøpesummen skal innbetales fra norsk finansinstitusjon og/eller fra kjøpers egen konto i norsk finansinstitusjon.

Hvitvaskingsreglene

Megler har plikt til å gjennomføre kundetiltak. Hvis kjøper ikke bidrar til at megler får gjennomført kundetiltak og dette fører til at transaksjonen ikke kan gjennomføres eller blir forsinket, misligholder kjøper avtalen. Etter 30 dager er misligholdet vesentlig. Dette gir selger rett til å heve og gjennomføre deknings salg for kjøpers regning.

Personopplysningsloven

Personopplysninger blir behandlet i samsvar med personopplysningsloven.

Boligselgerforsikring

Selger har tegnet boligselgerforsikring som dekker selgers ansvar etter avhendingsloven begrenset oppad til MNOK 14. I den forbindelse har selger utarbeidet en egenerklæring som kjøper bør gjøre seg kjent med før budgivning.

Boligkjøperforsikring

Vedlagt i salgsoppgaven følger informasjon om Boligkjøperforsikring og Boligkjøperforsikring Pluss fra HELP Forsikring AS. Boligkjøperforsikring er en retts hjelpsforsikring som gir trygghet og profesjonell juridisk hjelp dersom det oppdages uventede feil eller mangler ved boligen de neste fem årene. Boligkjøperforsikring Pluss har samme dekning som boligkjøperforsikring, med tillegg av fullverdig advokathjelp på viktige rettsområder i privatlivet. Boligkjøperforsikring Pluss betales årlig. Les mer om begge forsikringene i vedlagte materiell eller på help.no. Det gjøres oppmerksom på at boligkjøperforsikring kun kan tegnes av forbruker. Meglerforetaket mottar kr 4 200/4 600/5 000 i kostnadsgodtgjørelse, avhengig av boligtype, samt et tillegg på kr 1 000 ved salg av Boligkjøperforsikring Pluss.

Meglers vederlag

Det er avtalt fast provisjon på kr 49.000,- ved gjennomføring av salgsoppdraget. I tillegg kommer tilretteleggingsgebyr (kr 15.900,-), oppgjørshonorar (kr 6.250,-), visningshonorar (kr 2.500,- per stykk), markeds pakke (kr 19.000,-) samt innhenting av opplysninger, grunnbok, tinglyste dokumenter og tinglysing av sikringsobligasjon (kr 15.500,-). Alle beløp er inklusive mva. Meglerforetaket har ikke krav på provisjon og oppgjørshonorar dersom handel ikke kommer i stand i oppdragstiden eller hvis

Oppdragsansvarlig og ansvarlig megler

Åste Christine Gjermunds
Eiendomsmegler
aste.gjermunds@aktiv.no
Tlf: 941 78 482

Aktiv Eiendomsmegling Elverum AS, Storgata 15
2408 Elverum
Tlf: 624 31 420

Salgsoppgavedato
19.09.2024

Velkommen!



Boligen har et skjermet og romslig inngangsparti med plass for sittemøbler. Adkomst opp fra gateplan via utvendig trapp som er felles med en nabo.



Velkommen!



Vel inne i leiligheten møtes du av en lys gang med opphengsmuligheter for tøy. Gangen er innredet med et garderobeskap.



Fra gangen er det åpen løsning inn til stuen og kjøkkenet, og adkomst til samtlige soverom, bad og bod.



Leiligheten har et romslig, lyst og trivelig stuerom med utgang til dels overbygd veranda vendt mot sør.



Vinduer på flere sider sørger for et godt innslipp av naturlig lys. Midt stuen står det en fin peisovn med glassdør sørger for god varme på de kjølige dagene.



Stuen i vinkel sørger for at man har flere møbleringsvennlige soner, og det er god plass til både spisegruppe og sittegruppe.

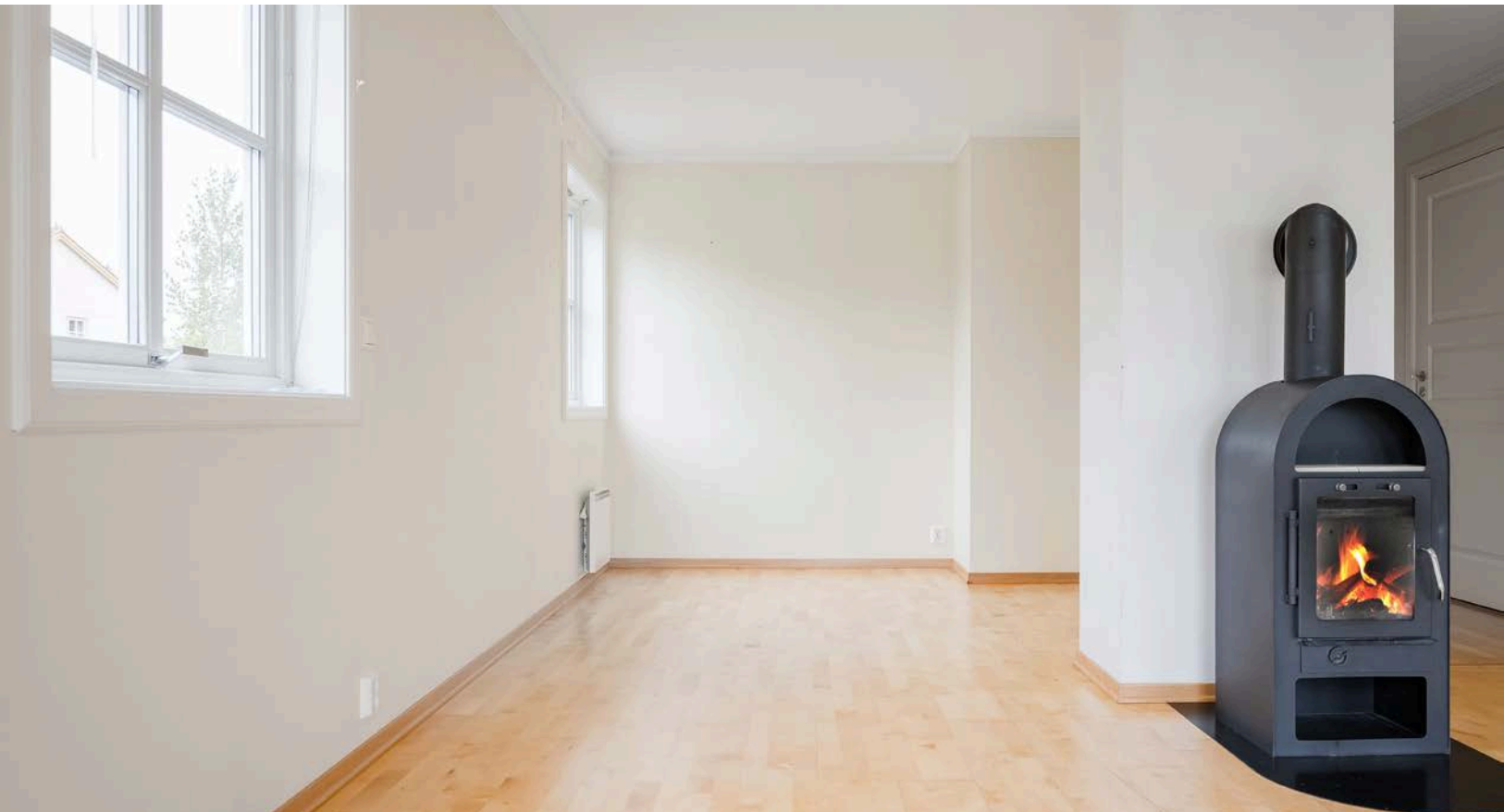



Ved kjøkkenet er det en godt egnet plass for spisestue.





Boligen er utstyrt med et åpent og fint kjøkken i laminert utførelse. Det er god plass til oppbevaring i over- og underskap. Oppvaskmaskin medfølger, og det er plass for kjøleskap og komfyr.

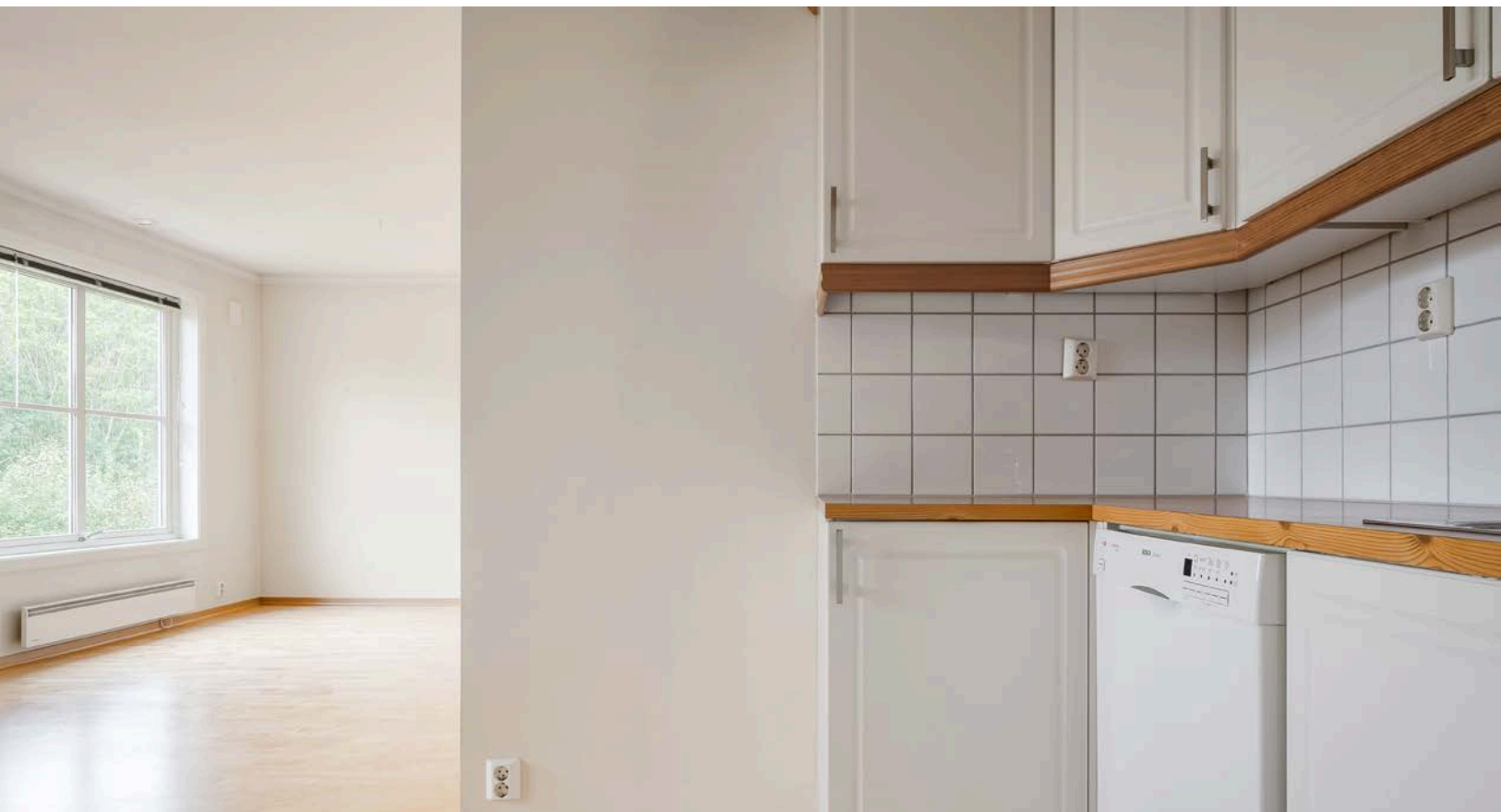



Hovedsoverommet har plass for dobbeltseng og er innredet med en romslig skyvedørsgarberobe. Begge soverom ligger vendt mot nord, som er praktisk med tanke på direkte sollys.

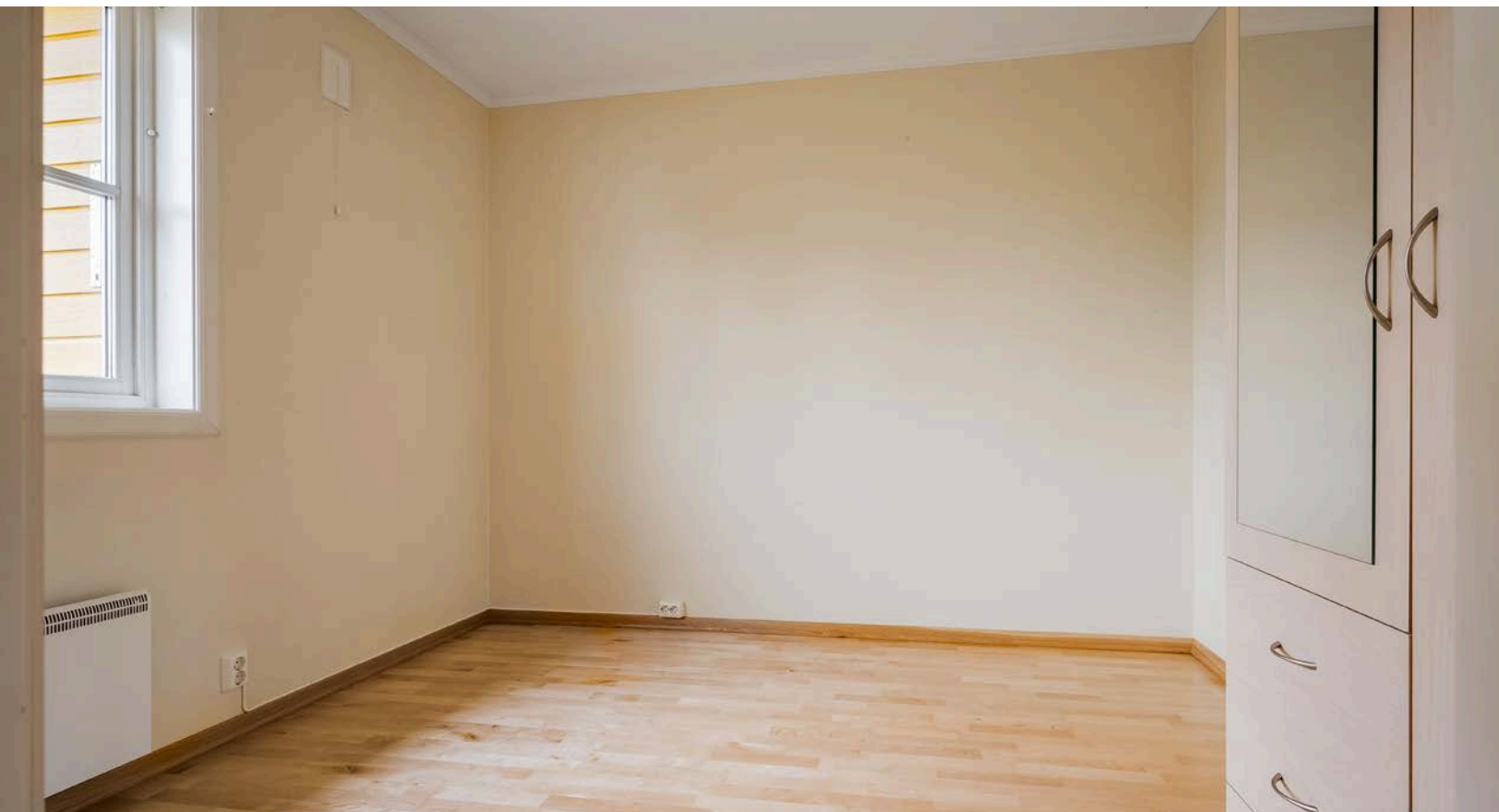

Det andre soverommet ligger rett over gangen for hovedsoverommet. Rommet er innredet med et frittstående garderobeskap.



Mellom badet og den ene soverommet er det en praktisk bod innredet med et garderobeskap.



Boligen har et romslig og flislagt bad med varmekabler i gulvet. Badet er innredet med heldekkende servant nedfelt i benkeskap, belyst speil med overskap, dusjkabinett og frittstående toalett. Vaskemaskin kan medfølge etter nærmere avtale.

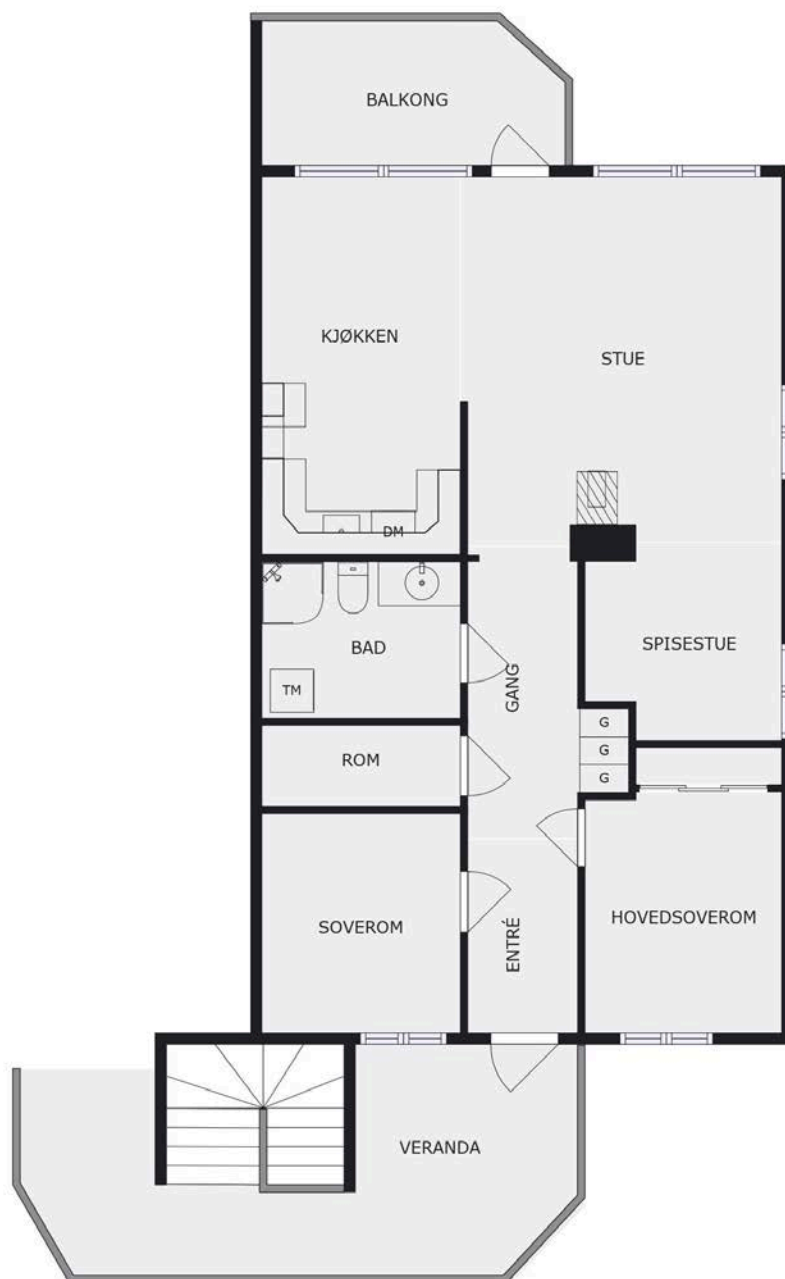

Plantegningen er en ikke målbar illustrasjon og avvik kan forekomme.

Plantegningen er ikke i målestokk og avvik kan forekomme.
Megler/selger tar ikke ansvar for evt. feil.





Med leiligheten følger også en utebod, og denne ligger på bakkeplan på gavlvegg mot vest. Bodens har innlagt strøm og er innredet med et skap for flere oppbevaringsmuligheter.



Garasjeplassen som følger boligen er avgrenset med oppsatte vegger. Garasjeanlegget ligger tilknyttet felles parkeringsplass ved innkjøringen til borettslaget, og det følger i tillegg med en parkeringsplass.



Det er svært pent opparbeidede fellesarealer med huskestativ, sandkasse og takterrasse med benker over garasjeanlegget.



Borettslaget ligger i rolige og fine omgivelser på St. Hanshaugen med kun en kort gåtur ned til sentrumskjernen. Bybussen har holdeplass rett ved boligen, og Svartholtet med fantastiske helårs' turmuligheter ligger rett ved!

Vedlegg

Tilstandsrapport

🏠 Andelsleilighet

📍 St. Hanshaugen 17 D, 2413 ELVERUM

📖 ELVERUM kommune

gnr. 31, bnr. 1142

Andelsnummer 8

Sum areal alle bygg: BRA: 103 m² BRA-i: 84 m²



Befaringsdato: 07.08.2024

Rapportdato: 14.08.2024

Oppdragsnr.: 20243-1999

Referansenummer: ZU1767

Autorisert foretak: Byggtakst Elverum AS

Sertifisert Takstingeniør: Knut Roger Furuset

Vår ref:



Rapporten kan brukes i inntil ett år etter befaringsdatoen, og kan ikke gjenbrukes ved flere boligsalg i denne perioden. For eiendomsoverdragelser fra 1.1.2024, må selger sørge for at areal i rapporten er oppdatert og følger ny bransjestandard for areal. Skjer det endringer, oppstår skader også videre på boligen, bør du som selger be om oppdatert rapport.

Norsk takst

Norsk takst er bransjeorganisasjonen for landets bygningssakkyndige og takstforetak, med om lag 1400 sertifiserte medlemmer fordelt på omtrent 1000 bedrifter. I boligomsetningen regnes takstrapportene som et helt avgjørende element i den informasjonen som gjøres tilgjengelig for kjøper. Årlig leverer medlemmene rundt 120.000 slike takster. Det gir unik oversikt over norske boliger, og bidrar til at alle oppdrag kan utføres med utgangspunkt i erfaringsbasert kvalitet.



Det stilles høye krav til utdanning, sertifisering og yrkesetikk. Norsk takst er opptatt av at boligomsetningen skal være trygg, og legger vekt på å opptre uavhengig av andre bransjeaktører. Bygningssakkyndige fakturerer sine tjenester uten hensyn til hvilken pris som oppnås, og skal heller ikke på annen måte ha noen egeninteresse knyttet til handelen.

Uavhengighet og god fagkunnskap har over tid bygget troverdighet og tillit. Både selger og kjøper skal kunne stole på bygningssakkyndiges vurderinger. For tilfeller der det likevel skulle oppstå misnøye med utført arbeid, har vi sammen med Forbrukerrådet etablert en klagenemnd.

Norsk takst har en sentral rolle i utviklingen av norske standarder, regler og profesjonsprinsipper, og representerer bransjen i alle relevante internasjonale fora. Dette sikrer at norske bygningssakkyndige tidlig kan tilpasse seg krav og bransjetrender fra utlandet, samtidig som takseringsfaget får en norsk stemme på verdensbasis. Organisasjonen bidrar i næringspolitisk sammenheng, og har vært en pådriver for å sikre at lover og regler gir trygghet for forbrukerne i boligomsetningen.

Byggtakst Elverum AS

Byggtakst Elverum er et erfarent takstfirma som blant annet tilbyr tilstandsrapporter, brannskjønn, verditakster, energimerking, termografering og tetthetskontroll (www.byggtakstelverum.no).

Firmaet ble opprettet i 2006, og vi er i dag 7 ansatte. Vi har Sentral Godkjenning for ansvarsrett innen: søker, prosjekterende, utførende og kontrollerende. Vi er godkjente termografører (ITC), og medlem av Norsk Takst. Vi er sertifiserte i Norsk Takst samt at vi har DNV GL (Veritas) og TRV (TEGoVA) sertifisering. I tillegg er vi autoriserte for prøvetagning av innemiljø (Eurofins), som innebærer kontroll av luftkvaliteten. Med andre ord: Vi kan det vi driver med, og du skal føle deg trygg når du bestiller tjenester hos oss. Våre kunder er private, forsikringsselskaper, advokater (eierskiftesaker) og entreprenører (termografering og tetthetsprøving). Byggtakst Elverum tilbyr rask levering og konkurransedyktige priser. Vårt primære arbeidsområde er Hedmark og Oppland, men tar oppdrag i hele landet.

Rapportansvarlig

Knut Roger Furuseth
Uavhengig Takstingeniør
knut@byggtakstelverum.no
918 40 445



Dette trenger du å vite om tilstandsrapporten



Hva er en tilstandsrapport?

En tilstandsrapport beskriver synlige skader/avvik eller tegn på skader/avvik på boligen. Rapporten fremhever vanligvis ikke positive egenskaper ved boligen.



Hva vurderer en bygningsakkyndig?

Den bygningsakkyndige vurderer boligen ut fra hva man kan forvente av en bygning av samme alder og type. Vurderingen gjøres som regel mot hvordan det var vanlig å bygge og regler som gjaldt da boligen ble oppført (søknadstidspunktet). Forhold som er vanlige for bygningens alder, slik som slitasje etter normal bruk regnes ikke som avvik.



Hva inneholder tilstandsrapporten?

Den bygningsakkyndige undersøker rom og bygningsdeler slik det kommer frem av [Forskrift til avhendingsloven](#). Tilstandsrapporten inneholder bare avvik som den bygningsakkyndige kan se eller kontrollere med enkle hjelpemidler. Det gjøres ikke nærmere undersøkelser slik som åpning av vegger eller andre bygningsdeler. I vegg mot våtrom og rom under terreng kan det borres et hull for å gjøre enkle undersøkelser slik som fuktøk.

Når du kjøper en brukt bolig

Når du kjøper en brukt bolig, er det viktig å være oppmerksom på at dette ikke kan sammenlignes med å kjøpe en ny bolig. Måten boligen ble bygget på kan være annerledes enn i dag. Bygninger svekkes over tid, og utsettes for slitasje blant annet på grunn av bruk og vær og vind. Mange boliger fornyes helt eller delvis, noen i flere omganger, eller det oppføres tilbygg. Særlig for boliger som er pusset opp eller endret, er det viktig å merke seg at fornyelse av overflater ikke nødvendigvis betyr at bygningsdeler under er forbedret.

Vurdering mot byggeår

Den bygningsakkyndige vil vurdere boligen mot hvordan det var vanlig å bygge og regler som gjaldt da bygningen ble oppført (søknadstidspunktet). Den bygningsakkyndige ser etter avvik som har betydning for og som reduserer boligens funksjon og verdi, og som kommer frem av Forskrift til avhendingslova. Noen rom og bygningsdeler slik som bad og vaskeom, og forhold som gjelder sikkerhet mot brann, rekkverk og trapper osv., vil den bygningsakkyndige vurdere mot dagens regelverk. Etter dagens regelverk vil disse kunne få en tilstandsgrad 2 eller 3 uten at det nødvendigvis er krav om at avviket må utbedres.

Tilstandsrapporten beskriver ikke hele boligen

BYGNINGSSAKKYNDIGE SER FOR EKSEMPEL IKKE PÅ (MED MINDRE BYGNINGSDELEN ER NEVNT I RAPPORTEN)

- vanlig slitasje og normal vedlikeholdstilstand
- bagatellmessige forhold som ikke påvirker bygningens bruk eller verdi vesentlig
- etasjeskillere
- tilleggsbygg slik som garasje, bod, annek, naust også videre
- utvendige trapper
- støttemurer
- skjulte installasjoner
- installasjoner utenfor bygningen
- full funksjonstesting av el- og VVS-installasjoner
- geologiske forhold og bygningens plassering på grunnen
- bygningens planløsning
- bygningens innredning
- løspore slik som hvitevarer
- utendørs svømmebasseng og pumpeanlegg
- bygningens estetikk og arkitektur
- bygningens lovlighet (bortsett fra bruksendringer, brannceller og forhold som åpenbart kan påvirke helse, miljø og sikkerhet)
- fellesarealer (med mindre boligeier har vedlikeholdsplikt for fellesarealer og dette er kjent for bygningsakkyndig, eller fellesarealet har en særlig tilknytning til boligen).

© iVerdi 2023 © Norsk takst 2023

Malen til denne rapporten, inkludert standardtekstene fra Norsk takst, er vernet etter åndsverkloven og kan kun benyttes av medlemsforetakene i Norsk takst og av takstingeniører som er sertifisert i slikt foretak, samt av kunder hos iVerdi og studenter hos NEAK. For andre aktører er eksemplarframstilling av malen og standardtekster, som utskrift og annen kopiering til bruk som grunnlag for tilsvarende rapporter, bare tillatt når det er hjemlet i lov (kopiering til privat bruk, sitat o.l.) eller avtale med Norsk Takst ([Forside](#)) eller iVerdi ([Hjem-iVerdi](#)).

Utnyttelse i strid med lov eller avtale kan medføre erstatnings- og straffeansvar.

Dette trenger du å vite om tilstandsrapporten

Tilstanden vurderes med ulike tilstandsgrader

Tilstanden gir uttrykk for en gitt forventet tilstand, blant annet vurdert ut fra alder og normal bruk. Ved Tilstandsgrad 0 (TG0) og Tilstandsgrad 1 (TG1) gir den bygningsakkyndige normalt ingen begrunnelse for valg av tilstandsgrad. Grunnen er at bygningen eller bygningsdelen da bare har normal slitasje. Ved skjulte konstruksjoner kan alder alene avgjøre tilstandsgrad. Når bygningsakkyndige anbefaler tiltak, for eksempel utbedringer, må brukeren av rapporten vurdere om tiltakene er nødvendige og lønnsomme.

Når den bygningsakkyndige velger tilstandsgrad, baseres vurderingen på faste kriterier som følger av gjeldende bransjestandard for Teknisk tilstandsanalyse ved omsetning av bolig og Forskrift til avhendingslova.



TILSTANDSGRAD 0, TG0: INGEN AVVIK

Bygningsdelen skal være tilnærmet ny, ikke vise tegn på slitasje og det skal være lagt frem dokumentasjon på faglig god utførelse. Det er ingen merknader til delen.



TILSTANDSGRAD 1, TG1: MINDRE AVVIK

Bygningsdelen skal bare ha normal slitasje, og strakstiltak skal ikke anses som nødvendig. Graden kan også brukes når delen er ny, men der dokumentasjon på faglig god utførelse mangler.



TILSTANDSGRAD 2, TG2: VESENTLIGE AVVIK OG MINDRE AVVIK SOM ETTER NS 3600 GIR TG 2

Bygningsdelen skal enten ha feil utførelse, en skade eller symptomer på skade, sterk slitasje eller nedsatt funksjon. Graden gis når bygningsdelen trenger vedlikehold eller tiltak i nær fremtid. Graden skal også brukes når delen er gammel og det er grunn til å varsle om faren for skader på grunn av alderen, eller når det er grunn til å overvåke delen spesielt på grunn av fare for større skader eller følgeskader.

Ved avvik som ikke krever umiddelbare tiltak (ingen umiddelbar kostnad) så blir TG2 markert med en lysere farge.



TILSTANDSGRAD 3, TG3: STORE ELLER ALVORLIGE AVVIK

Denne tilstandsgraden brukes ved kraftige tegn på forhold som man må regne med trenger utbedring straks eller innen kort tid. Det er påvist funksjonssvikt eller sammenbrudd.



IKKE UNDERSØKT/IKKE TILGJENGELIG FOR UNDERSØKELSE

Det kan være avvik/skader som ikke er avdekket.

Hva er et anslag på utbedringskostnad?

Hva det vil koste å utbedre rom eller bygningsdeler, er et forsiktig anslag basert på nåværende kvalitet, registrert avvik og angitte tiltak i rapporten. Anslaget er gitt på generelt grunnlag og må ikke forveksles med et pristilbud fra en håndverker. Det kan foreligge avvik og tiltak som ikke kommer frem av rapporten. Utbedringskostnad avhenger blant annet av personlige valg av og markedspris på materialer og tjenesteyter.

I rapporten skal det settes anslag for utbedringskostnad for TG3, og slikt anslag kan også gis ved TG2.



Ingen umiddelbare kostnader



Tiltak under kr 10 000



Tiltak mellom kr 10 000 - 50 000



Tiltak mellom kr 50 000 - 100 000



Tiltak mellom kr 100 000 - 300 000



Tiltak over kr 300 000

Beskrivelse av eiendommen

Andelsleilighet - Byggeår: 2004

UTVENDIG

[Gå til side](#)

Åpen terrasse mot syd samt åpen terrasse ved inngangsparti. Åpen terrasse mot syd over terrasse 1.etasje. Terrasser opplyst fra byggeår. Ukjent vedr fundamentering, understøttet på tresøyler. Gulv med impregnerte terrassebord over tilfarergulv, ukjent vedr membranekking. Malt stående rekkverk. Levegg mot naboterrasse mot øst. med vinduer. Adkomst fra stue.

INNVENDIG

[Gå til side](#)

Innerdører med formpressede dørblad, dører fra byggeår.

VÅTROM

[Gå til side](#)

Bad

Baderom fremstår med utførelse fra byggeåret. Gulv og vegger med fliser. Himlinger med malte himlingsplater. Elektrisk gulvvarme. Installasjoner med servant i innredning, gulvmontert WC og dusjkabinett. Opplegg for vaskemaskin. Ventilasjon tilknyttet sentralavtrekk med ventil i himling, tilluftspalte under dørblad. Baderommet fremstår som oppført etter byggeforskrifter fra TEK97. Det foreligger ingen dokumentasjon for utførelsen.

KJØKKEN

[Gå til side](#)

Kjøkken fra byggeåret med åpen løsning til stue. Innredning med laminerte fronter og skrog. Laminerte benkeplater, oppvaskkummer i metall. Ventilator over komfyrplass tilknyttet sentralavtrekk. Opplegg for oppvaskmaskin. Fliser på vegger over benkeplater, overganger med fuge. Åpne løsninger for hvitevarer. Kjøkken uten lekkasjevakt og komfyrvakt.

TEKNISKE INSTALLASJONER

[Gå til side](#)

Inntak med jordkabel. 3-fase 230V anlegg med hovedsikringer av ukjent kapasitet. Inntaksskap med ukjent plassering. Sikringssskap med automatsikringer, jordfeilautomater, overbelastningsvern og digital måler, plassert gang. Merkede kurser og kursfortegnelse. Skjult ledningsnett. Elektrisk gulvvarme ved bad. Funksjon og tilstand må vurderes av fagmann.

Arealer

[Gå til side](#)

[Gå til side](#)

Forutsetninger og vedlegg

Lovlighet

[Gå til side](#)

Andelsleilighet

- Det foreligger godkjente og byggemeldte tegninger, men det er avvik fra disse.
- Ferdigattest datert 12.05.2003 er fremlagt. Byggemeldingstegninger med noe avvikende rominndelinger. Tidligere soverom er omgjort til del av stue.

Garasje

- Det foreligger ikke tegninger
- Tegninger er ikke fremlagt.

Sammendrag av boligens tilstand

Fordeling av tilstandsgrader



Vil du vite mer om tilstandsgrader? Se side 4.

Anslag på utbedringskostnad

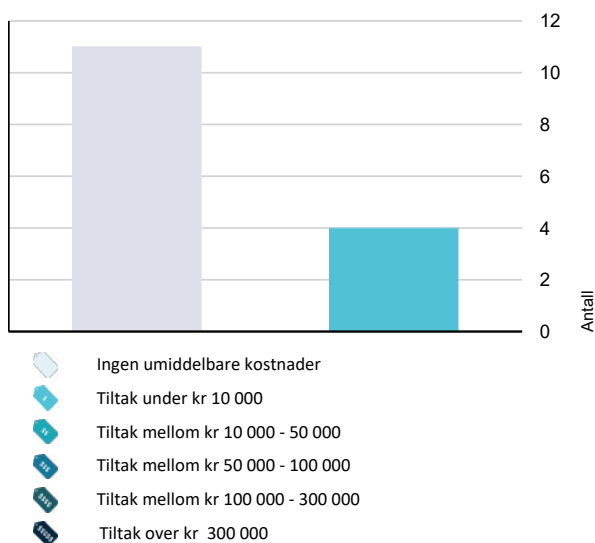

Hva er anslag på utbedringskostnad? Se side 4.

Spesielt for dette oppdraget/rapporten

Rømningsveier, dagslysarealer/volumkrav oppholdsrom, slukkeutstyr og brannvarsling er ikke fullstendig kontrollert.
Sanitærinstallasjoner eller elektrisk ledningsnett er ikke funksjonstestet. Ukjent tilstand ved tekniske anlegg.
Ingen opplysninger om utleieforhold, boret, konsesjon, forkjøpsrett eller særeie. Opplysninger fremskaffes evt av megler.
Det er ikke undersøkt dagens arealbruk i forhold til brukstillatelsen for eiendommen. Kommunale saksdokumenter er ikke gjennomgått.
Gulv er ikke fullstendig kontrollert i forhold til planhet og helningsavvik.
Boligen er ikke fullstendig kontrollert i forhold til dagslyskrav (min 10% av gulvarealet) og volumkrav (min 15 m³) for oppholdsrom (stue, kjøkken, soverom og kontor).

Tomtearealet representerer hele borettslaget.

Ved kartsider fra NGU angitt at eiendommen ligger i område med usikkerhet om aktsomhetsgrad vedrørende radon. Ukjent om det er foretatt radonmålinger.

Oppsummering av avvik

Vil du vite mer? Se på rommet eller bygningsdelen senere i rapporten.

Andelseilighet

TG 2 AVVIK SOM KAN KREVE TILTAK	
Innvendig > Pipe og ildsted	Gå til side
Innvendig > Andre innvendige forhold	Gå til side
Tekniske installasjoner > Vannledninger	Gå til side
Tekniske installasjoner > Varmtvannstank	Gå til side
TG 2 AVVIK SOM IKKE KREVER UMIDDELBARE TILTAK	
Utvendig > Vinduer	Gå til side
Utvendig > Dører	Gå til side
Utvendig > Balkonger, terrasser og rom under balkonger	Gå til side
Utvendig > Andre utvendige forhold	Gå til side
Innvendig > Radon	Gå til side

Sammendrag av boligens tilstand

- ! Våtrom > 2.Etasje > Bad > Overflater Gulv [Gå til side](#)
- ! Våtrom > 2.Etasje > Bad > Sluk, membran og tettesjikt [Gå til side](#)
- ! Våtrom > 2.Etasje > Bad > Ventilasjon [Gå til side](#)
- ! Tekniske installasjoner > Avløpsrør [Gå til side](#)
- ! Tekniske installasjoner > Ventilasjon [Gå til side](#)
- ! Tekniske installasjoner > Elektrisk anlegg [Gå til side](#)

Tilstandsrapport

ANDELSLEILIGHET

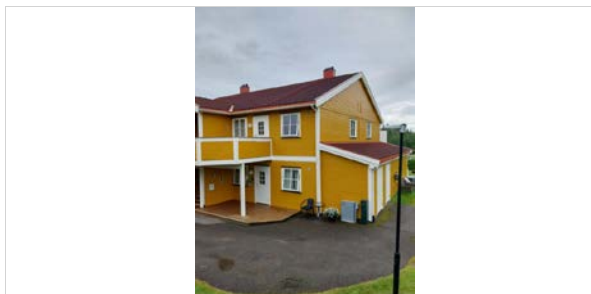

Byggeår
2004

Kommentar
Byggeåret er basert på opplysninger fra Eiendomsverdi.

Anvendelse
Boligformål

Standard
Normal standard på bygget ut ifra alder/konstruksjon - jamfør beskrivelse under konstruksjoner.

Vedlikehold
Bygget er jevnlig vedlikeholdt.

Mer enn halvparten av forventet brukstid oppbrukt på dører. Terrassedør med noe justeringsbehov. Åpningsmekanisme med noe slark.

Konsekvens/tiltak

- Dører må justeres.
- Andre tiltak:

Utbedringer av dører iht til avvik kan påregnes. I følge Byggforsk byggdetaljblad er middels levetid for dører normalt ca 40 år. Normal garantitid for isolerglass mot punktering er 5-10 år. Evt kostnader for vedlikehold anses å ligge under borettslagets ansvar.

Kostnadsestimat: Ingen umiddelbar kostnad

TO 2 Balkonger, terrasser og rom under balkonger

Åpen terrasse mot syd samt åpen terrasse ved inngangsparti. Åpen terrasse mot syd over terrasse 1.etasje. Terrasser opplyst fra byggeår. Ukjent vedr fundamentering, understøttet på tresøyler. Gulv med impregnerte terrassebord over tilfarergulv, ukjent vedr membrantekking. Malt stående rekkverk. Levegg mot naboterrasse mot øst. med vinduer. Adkomst fra stue.

Vurdering av avvik:

- Rekkverket er for lavt i forhold til dagens krav til rekkverkshøyder.

Overflatebehandlinger med slitasje, mose/algevekster. Rekkverk ved terrasse målt til 0,91 m (krav byggeår 0,9 m, dagens krav 1,0 m).

Konsekvens/tiltak

- Andre tiltak:
- Det er ikke krav om utbedring av rekkverkshøyde opp til dagens forskriftskrav.

Overflater med vedlikeholdsbehov, ny malebehandling må påregnes. Jevnlig kontroll av terrasser anbefales. Evt kostnader for vedlikehold anses å ligge under borettslagets ansvar.

Kostnadsestimat: Ingen umiddelbar kostnad

UTVENDIG

TO 2 Vinduer

Vinduer med isolerglass. Vannbrett med metallbeslag. Luftespalter i overkarm vinduer.

Vurdering av avvik:

- Det er påvist at enkelte vinduer er vanskelig å åpne/lukke.

Mer enn halvparten av forventet brukstid oppbrukt på vinduer. Tettelister ved åpningsbare vinduer har mistet noe tettefunksjon. Vinduer med noe justeringsbehov, samt enkelte vridere med behov for utbedringer.

Konsekvens/tiltak

- Vinduer må justeres.
- Andre tiltak:

Tettelister bør byttes ved åpningsbare vinduer, mistet noe tettefunksjon. Utbedring av avvik iht beskrivelse ovenfor. I følge Byggforsk byggdetaljblad er middels levetid for vinduer normalt ca 40 år. Normal garantitid for isolerglass mot punktering er 5-10 år. Evt kostnader for vedlikehold anses å ligge under borettslagets ansvar.

Kostnadsestimat: Ingen umiddelbar kostnad

TO 2 Dører

Laminert ytterdør med glassfelt og kikkehull, ukjent vedr brann- og lydklassifisering. Terrassedør med glassfelt. Dører fra byggeåret.

Vurdering av avvik:

- Det er påvist dører som er vanskelig å åpne eller lukke.



Tilstandsrapport



TG 2 Andre utvendige forhold

Fellesarealer og felles bygningsmasse samt felles tekniske anlegg.

Vurdering av avvik:

- Det er ikke utarbeidet Tilstandsanalyserapport, vedlikeholdsplan e.l. for fellesdeler i bygget.

Manglende dokumentasjon for tilstand, vedlikehold etc for fellesarealer.

Konsekvens/tiltak

- For å lukke avviket iht NS 3600.2018 må det utarbeides en Tilstandsanalyserapport/vedlikeholdsplan for fellesdeler i bygget. Da dette er opp til borettslag/sameie å rekvirere er kostnadsestimat ikke satt.

Tilstandsanalyserapport/vedlikeholdsplan for fellesdeler i bygget må fremlegges.

Kostnadsestimat: Ingen umiddelbar kostnad

INNSENDIG

TG 1 Overflater

Gulvoverflater med parkett. Vegger med tapetserte plater. Himlinger med malte himlingsplater. Opplyst overflater/behandlinger fra byggeår.

TG 1 Etasjeskille/gulv mot grunn

Etasjeskillere mot 1.etasje med trebjelkelag, ukjent vedr isolering. Påstøp ved badrom. Høydeavvikmålinger i stue, kjøkken og soverom med avviksregistreringer innenfor normale toleranser, registrerte avvik opp mot 10 mm.

TG 2 Radon

Ved kartsider fra NGU angitt at eiendommen ligger i område med usikkerhet om aktsomhetsgrad. Ukjent om det er foretatt radonmålinger ved bygget eller i området.

Vurdering av avvik:

- Det er ikke foretatt radonmålinger, og bygget er heller ikke utført med radonsperre.

- Radonmålinger er ikke foretatt heller ikke andre tiltak mot radon, eiendommen ligger i et område som i NGU Radon aktsomhetskart er definert med "usikker" aktsomhetsgrad

Ukjent om det er foretatt radonmålinger ved bygget eller i området.

Konsekvens/tiltak

- Det bør gjennomføres radonmålinger.

Det anbefales gjennomført radonmålinger. Evt tiltak må vurderes etter gjennomførte målinger. Evt radonmålinger forutsettes utført i regi av borettslaget.

Kostnadsestimat: Ingen umiddelbar kostnad

TG 2 Pipe og ildsted

Innvendig 2-løps elementpipe, et pipeløp er tilknyttet leiligheten. Synlige pipevanger og brannmurer pusset og malt. Helbeslått pipeløp over tak, montert regnskjerm. Sotluke mot stue. Tilknyttet vedovn i stue på metallplate. Toppmontert røykrør med feieluke. Funksjon og tilstand piper og ildsteder må vurderes av fagmann. Ingen fremlagte opplysninger om påbud etter feiertilsyn.

Vurdering av avvik:

- Ildfast plate mangler på gulvet under sotluke/feieluke på pipe.
- Det er påvist sprekker i ildfast stein inne i ovnen.

Noe sprekkdannelser ved ildsteiner i brennkammer. Brannsikring mot gulv under sotluke mangler.

Konsekvens/tiltak

- Skadet stein i ovnen må skiftes ut for å lukke avviket.
- Det anbefales å montere ildfast plate under luker på pipe.

Utbedring av avvik som beskrevet ovenfor. Funksjon og tilstand piper og ildsteder må vurderes av fagmann. Ingen fremlagte opplysninger om påbud etter feiertilsyn. Kostnadsestimat kun for kontroll av ildsteders og skorsteinens tilstand samt brannsikring tilknyttet ildsteder og skorsteinen, ytterligere kostnader er ikke vurdert da det avhenger av løsningsvalg.

Kostnadsestimat: Under 10 000



Tilstandsrapport



TG 1 Innvendige dører

Innerdører med formpressede dørblad, dører fra byggeår.

TG 2 Andre innvendige forhold

Påvist skjeggkre under dusjkabinett ved befarings.

Vurdering av avvik:

- Det er avvik:

Aktivitet etter skjeggkre kunne påvises ved denne befaringen.

Konsekvens/tiltak

- Tiltak:

Kostnadsestimat kun for kontroll av fagmann. Ytterligere kostnader kan bli påkrevet etter utredning, usikkerhet om omfang.

Kostnadsestimat: Under 10 000

VÅTROM

2. ETASJE > BAD

Generell

Baderom fremstår med utførelse fra byggeåret. Gulv og vegger med fliser. Himlinger med malte himlingsplater. Elektrisk gulvvarme. Installasjoner med servant i innredning, gulvmontert WC og dusjkabinett. Opplegg for vaskemaskin. Ventilasjon tilknyttet sentralavtrekk med ventil i himling, tilluftsspalte under dørblad. Baderommet fremstår som oppført etter byggeforskrifter fra TEK97. Det foreligger ingen dokumentasjon for utførelsen.



2. ETASJE > BAD

TG 1 Overflater vegger og himling

Vegger med fliser. Himling med himlingsplater.

2. ETASJE > BAD

TG 2 Overflater Gulv

Flislagte gulv. Elektrisk gulvvarme. Gulv tilnærmet flatt eller med noe varierende/feil fallforhold. Lekkasjeskring ved terskel.

Vurdering av avvik:

- Det er påvist at høydeforskjell fra topp slukrist til gulv/synlig topp membran ved dørterskel er mindre enn 25 mm.
- Det er påvist avvik i fallforhold til sluk i forhold til krav i forskrift på byggetidspunktet.

Høydeforskjell fra sluk til gulv foran terskel ble målt til 8 mm og fall i sluksone målt til 3 mm utførelsen fremstår ikke å tilfredsstillende iht krav i teknisk forskrift med tilfredsstillende fall på gulv mot sluk. Tilfredsstillende fall etter TEK97 med krav 1:50 minst 0,8 m ut fra sluket (tilsvarer 16 mm).

Konsekvens/tiltak

- Våtrommet fungerer med dette avviket.

For å etablere fall til sluk iht til forskrift må gulvet rehabiliteres. Det anses ikke nødvendig med umiddelbare tiltak. Evt utbedringer kan vurderes ved planlagte rehabiliteringer.

Kostnadsestimat: Ingen umiddelbar kostnad

2. ETASJE > BAD

TG 2 Sluk, membran og tettesjikt

Sluk under kabinett ble ikke kontrollert grunnet hindret adkomst/sikt. Ukjent fuksikring under fliser, evt fuksikring kan være utført med smøremembran eller banemembran. Dokumentasjon er ikke fremlagt.

Vurdering av avvik:

- Mer enn halvparten av forventet brukstid er passert på membranløsningen.
- Det kan ikke konstateres synlig bruk av membran/tettesjikt på våtrommet.

Tilstandsrapport

Påvist utetthet rundt rørrinnføring i vegg under servant. Manglende dokumentasjon for tettesjikt og utførelse. Overskredet forventet levetid for våtrom.

Konsekvens/tiltak

- Det må gjøres nærmere undersøkelser.
- Overvåk tilstanden jevnlig. For å få tilstandsgrad 0 eller 1 må tettesjiktet skiftes ut, men tidspunktet for når dette er nødvendig er vanskelig å si noe om.

Utetthet rundt rørrinnføring i vegg under servant, fuging rundt rør bør utføres. Våtrommet synes å ha fungert i 20 år uten tegn til skader, men tilstanden bør overvåkes. Dusjkabinett bør videreføres. Ingen tiltak som anses prekært. Jevnlig kontroll av overflater anbefales. Dokumentasjon for tettesjiktet og utførelsen bør fremlegges. Overskredet forventet levetid for våtrom. I følge Byggforsk byggedetaljblad kan man på overflater ikke forvente lengre levetid enn ca 20 år. Dette er helt avhengig av bruken.

Kostnadsestimat: Ingen umiddelbar kostnad



sluk under kabinett

2.ETASJE > BAD

1 TO 1 Sanitærutstyr og innredning

Installasjoner med gulvmontert WC, servant i innredning og dusjkabinett. Opplegg for vaskemaskin.

2.ETASJE > BAD

1 TO 2 Ventilasjon

Mekanisk sentralavtrekk tilknyttet ventilator ved kjøkken, tilluft ved spalte under dørblad.

Vurdering av avvik:

- Det etablerte avtrekkssystemet fungerer ikke tilfredsstillende.

Ventilasjonsavtrekk uten hastighetsregulering, avtrekket vurderes noe svakt.

Konsekvens/tiltak

- Avtrekkssystemet må utbedres.

Avtrekkssystemet bør vurderes av borettslaget.

Kostnadsestimat: Ingen umiddelbar kostnad

2.ETASJE > BAD

1 TO 1 Tilliggende konstruksjoner våtrom

Hulltaking foretatt under kjøkkenbenk mot dusjsone. Ingen tegn til fuktproblematikk ved veggkonstruksjonen.

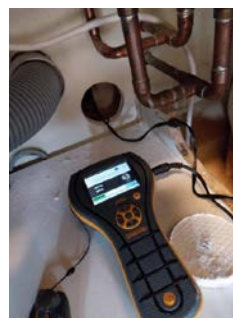

KJØKKEN

2.ETASJE > KJØKKEN

1 TO 1 Overflater og innredning

Kjøkken fra byggeåret med åpen løsning til stue. Innredning med laminerte fronter og skrog. Laminerte benkeplater, oppvaskkummer i metall. Ventilator over komfyrplass tilknyttet sentralavtrekk. Opplegg for oppvaskmaskin. Fliser på vegger over benkeplater, overganger med fuge. Åpne løsninger for hvitevarer. Kjøkken uten lekkasjevakt og komfyrvakt.



2.ETASJE > KJØKKEN

1 TO 1 Avtrekk

Ventilator over komfyrplass, Ventilator fremstår utført som styring for sentralavtrekk, aggregat antatt plassert på kaldtloft og med avkast til over tak.

TEKNISKE INSTALLASJONER

Tilstandsrapport

TG 2 Vannledninger

Vanninntak med PE. Inntak med stoppekran under kjøkkenbenk. Forbruksvann med rør-i-rør-system og åpne CU-installasjoner. Funksjon og tilstand må vurderes av fagmann.

Vurdering av avvik:

- Det mangler tettemuffer i enden av varerør på rør-i-rør-system.
- Vurdering er basert på alder. Tilstandsgrad 2 gis med bakgrunn i at mer enn halvparten av forventet brukstid for skjulte røranlegg er passert. Det er nå ingen symptomer på funksjonssvekkelse, men vær oppmerksom på at dette er en risikokonstruksjon.

Stoppekran ikke merket. Enkelte Cu-installasjoner med noe irring. Manglende endemuffer ved rørvlutninger varerør inne i kjøkkenbenk. Lekkasjevakt mangler på rom med vanninstallasjoner.

Konsekvens/tiltak

- Det er ikke behov for utbedringstiltak siden anlegget fungerer i dag, men ut ifra alder kan skader plutselig oppstå på eldre anlegg.
- Det må monteres tettemuffer i enden av varerørene.

Stoppekran bør merkes. Endemuffer bør monteres ved avslutninger for varerør i kjøkkenbenk. Lekkasjevakt anbefales montert i alle rom med vanninstallasjoner. Anlegget bør kontrolleres av fagmann. Kostnadsestimat for kontroll utført av fagmann.

Kostnadsestimat: Under 10 000

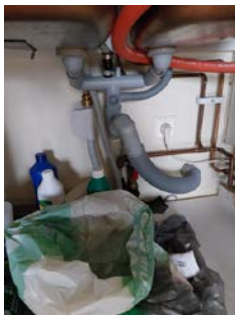

TG 2 Avløpsrør

Synlig røropplegg avløp med PP- eller PVC-plast. Bunnledninger fremstår som utført med PP eller PVC. Ukjent vedr stakeluke og kloakklufting. Funksjon og tilstand må vurderes av fagmann.

Vurdering av avvik:

- Det er ikke påvist tilfredsstillende lufting av avløpsanlegget.
- Det er ikke påvist tilfredsstillende stakemulighet på avløpsanlegg.
- Mer enn halvparten av forventet brukstid er passert på innvendige avløpsledninger.

Stakemulighet for avløpsanlegget kunne ikke påvises, evt staking fra sluk. Ikke påvist kloakklufting. Plast avløpsrør har levetid på 50 år. Ingen påviste lekkasjer eller opplysninger om problematikk med avløpssystemet.

Konsekvens/tiltak

- Skal avviket lukkes må løsning på lufting av kloakk dokumenteres/fremvises.
- Det må gjøres nærmere undersøkelser.
- Det er ikke behov for utbedringstiltak siden anlegget fungerer i dag, men ut ifra alder kan skader plutselig oppstå på eldre anlegg.

Det må undersøkes om det er stakemulighet for avløpsanlegget, evt stakemulighet fra sluk. Lufting av avløpsanlegget bør lokaliseres. Anlegget bør kontrolleres av fagmann. Kostnader for vedlikehold av innstøpte installasjoner samt felles rørstamme anses å ligge under borettslagets ansvar.

Kostnadsestimat: Ingen umiddelbar kostnad

TG 2 Ventilasjon

Sentralavtrekk med styring fra kjøkkenventilator. Avtrekk fra bad og kjøkken. Aggregat antatt plassert på kaldtloft. Funksjon og tilstand må vurderes av fagmann.

Vurdering av avvik:

- Det er påvist mangelfull ventilasjon på ett eller flere rom i boligen.

Et ventilasjonsaggregat har en forventet levetid på omtrent 25 år. Ventilasjonsavtrekk uten hastighetsregulering, avtrekket vurderes noe svakt, kommentert under ventilasjon for bad. Ukjent vedr service av ventilasjonsanlegget.

Konsekvens/tiltak

- Anlegget må sjekkes av fagperson.
- Det må gjøres nærmere undersøkelser.
- Ventilasjonsløsningen må utbedres.

Ventilasjonen vurderes som mangelfull etter dagens krav og anbefalinger. Evt utbedringer, vedlikehold eller utskiftninger i regi av borettslaget.

Kostnadsestimat: Ingen umiddelbar kostnad

TG 2 Varmtvannstank

Bereder fra 2004 plassert under kjøkkenbenk. Bereder med volum ca 120 liter, vanntilkoblet med PEX-rør. Strømtilkoblet med stikkontakt. Funksjon og tilstand må vurderes av fagmann.

Vurdering av avvik:

- Det er ikke påvist tilfredsstillende avrenning eller annen kompensierende løsning fra varmtvannstank.
- Det er ikke påvist tilfredsstillende el-tilkobling av varmtvannstank iht. gjeldende forskrift.
- Det er påvist at varmtvannstank er over 20 år

Beredere anbefales utskiftet etter 20 år. Bereder tilkoblet veggstikk. PEX-rør tilkoblet bereder. Bereder plassert i kjøkkenbenk uten sluk.

Konsekvens/tiltak

- Det bør etableres tilfredsstillende avrenning eller lekkasjesikring ved varmtvannstank.
- Det bør etableres tilfredsstillende el-tilkobling etter gjeldende forskrift.
- Det er ikke behov for utbedringstiltak siden tanken fungerer i dag, men ut ifra alder kan skader plutselig oppstå på eldre tanker.

Utskiftning av bereder bør vurderes grunnet elde. Det anbefales bereder med fast montering og sikkerhetsbryter. PEX til bereder bør skiftes ut til kobberrør eller fleksible rør, SINTEF sammen med rørleggerentreprenørene i Norge anbefaler ikke løsning med PEX direkte koblet til bereder. Lekkasjevakt i tilknytning bereder evt flytting av bereder til rom med sluk anbefales. Kostnadsestimat for montering av sikkerhetsbryter og lekkasjesikring.

Kostnadsestimat: Under 10 000

Tilstandsrapport



TO 2 Elektrisk anlegg

Dette er en forenklet kontroll begrenset til de spørsmål og undersøkelser som forskrift til avhendingslova (tryggere bolighandel) § 2-18 inneholder. Dette kan ikke sammenlignes med en kontroll utført av offentlig myndighet (Det lokale eltilsyn) eller registrert elektrovirksomhet, og en bygningsakkyndig har verken kompetanse eller lov til å foreta en slik kontroll.

Tilstandsgraden er vurdert ut fra den forenklete og begrensede kontrollen som forskriften inneholder. El-anlegget kan ha feil og mangler som en slik forenklet undersøkelse ikke vil avdekke. Vær derfor oppmerksom på denne risikoen, og søk videre veiledning eller få en fullstendig kontroll utført av registrert elektrovirksomhet.

Inntak med jordkabel. 3-fase 230V anlegg med hovedsikringer av ukjent kapasitet. Inntaksskap med ukjent plassering. Sikringsskap med automatsikringer, jordfeilautomater, overbelastningsvern og digital måler, plassert gang. Merkede kurser og kursfortegnelse. Skjult ledningsnett. Elektrisk gulvarme ved bad. Funksjon og tilstand må vurderes av fagmann.

1. Foreligger det eltilsynsrapport de siste 5 år, og det er ikke foretatt arbeid på anlegget etter denne, utenom retting av eventuelle avvik i eltilsynsrapport (dvs en el-tilsynsrapport uten avvik)?
Nei

Spørsmål til eier

2. Når ble det elektriske anlegget installert eller sist gang totalt rehabilitert (årstall)? Med totalt rehabilitert menes fullstendig utskiftet anlegg fra inntakssikring og videre.
2004 Elektrisk anlegg fra byggeåret.
3. Er alle elektriske arbeider/anlegg i boligen utført av en registrert elektroinstallasjonsvirksomhet?
Ja
4. Er det elektriske anlegget utført eller er det foretatt tilleggsarbeider på det elektriske anlegget etter 1.1.1999?
Ja Ingen opplysninger om installasjoner etter byggeår. Samsvarserklæringer må fremlegges.
Eksisterer det samsvarserklæring?
Ja
5. Foreligger det kontrollrapport fra offentlig myndighet – Det Lokale Eltilsyn (DLE) eller eventuelt andre tilsvarende kontrollinstanser med avvik som ikke er utbedret eller kontrollen er over 5 år?
Nei Ingen opplysninger.
6. Forekommer det ofte at sikringene løses ut?
Nei
7. Har det vært brann, branntilløp eller varmgang (for eksempel

termiske skader på deksler, kontaktpunkter eller lignende) i boligens elektriske anlegg?

Nei Ingen opplysninger brann/branntilløp eller varmgang/skader ved elektrisk anlegg.

Generelt om anlegget

8. Er det tegn til at det har vært termiske skader (tegn på varmgang) på kabler, brytere, downlights, stikkontakter og elektrisk utstyr? Sjekk samtidig tilstanden på elektrisk tilkobling av varmtvannsbereder, jamfør eget punkt under varmtvannstank
Nei
9. Er der synlig defekter på kabler eller er disse ikke tilstrekkelig festet?
Nei

Inntak og sikringsskap

10. Er det tegn på at kabelinnføringer og hull i inntak og sikringsskap ikke er tette, så langt dette er mulig å sjekke uten å fjerne kapslinger?
Nei
11. Finnes det kursfortegnelse, og er den i samsvar med antall sikringer?
Ja
12. Foreta en helhetsvurdering av det elektriske anlegget, dets alder, allmenne tilstand og fare for liv og helse. Bør det elektriske anlegget ha en utvidet el-kontroll?
Ja Det anbefales elsjekk av autorisert installatør. Det anbefales elsjekk hvert 5.år.

Generell kommentar

Dette er en forenklet kontroll begrenset til de spørsmål og undersøkelser som forskrift til avhendingslova (tryggere bolighandel) § 2-18 inneholder. Dette kan ikke sammenlignes med en kontroll utført av offentlig myndighet (Det lokale eltilsyn) eller registrert elektrovirksomhet, og en bygningsakkyndig har verken kompetanse eller lov til å foreta en slik kontroll. Tilstandsgraden er vurdert ut fra den forenklete og begrensede kontrollen som forskriften inneholder. El-anlegget kan ha feil og mangler som en slik forenklet undersøkelse ikke vil avdekke. Vær derfor oppmerksom på denne risikoen, og søk videre veiledning eller få en fullstendig kontroll utført av registrert elektrovirksomhet. Funksjon og tilstand må vurderes av fagmann.

Kostnadsestimat: Ingen umiddelbar kostnad



Tilstandsrapport

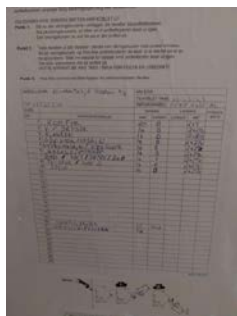

! TG 1 Branntekniske forhold

Dette er en forenklet kontroll begrenset til de spørsmål som fremkommer under. Tilstandsgraden er basert på retningslinjer til disse spørsmålene i bransjestandarden NS3600. Dette kan ikke sammenlignes med en fullstendig kontroll av branntekniske forhold av offentlig myndighet, eller en vurdering av boligens branntekniske forhold eller prosjektering fra en rådgiver med spesialkompetanse. En bygningssakkyndig har verken kompetanse til å gi slik veiledning eller lov til å foreta en slik kontroll.

Tilstandsgraden er vurdert ut fra den forenklete og begrensede kontrollen. Det kan være feil og mangler om branntekniske forhold som en slik forenklet undersøkelse ikke vil avdekke. Vær derfor oppmerksom på denne risikoen, og søk videre veiledning eller rådgivning.

Seksjonert 4-mannsbolig. Skillevegger og etasjeskillere mot naboeligheter med brann- og lydkrav, dokumentasjon for utførelse er ikke fremlagt.

1. Er det mangler for brannslukningsutstyr i boligen iht. forskriftskrav på søknadstidspunktet, men minst Byggeforskrift 1985?
Nei Ut plassert brannslukningsapparat ihht forskriftskrav.
2. Er det skader på brannslukkingsutstyr eller er apparatet eldre enn 10 år?
Nei Brannslukningsapparat, angitt sjekket og godkjent i 2017. Behov for ny kontroll, utføres i regi av borettslaget.
3. Er det mangler på røykvarsler i boligen iht. forskriftskrav på søknadstidspunktet, men minst Byggeforskrift 1985?
Nei Ut plassert røykvarslere.
4. Er det skader på røykvarslere?
Ukjent Røykvarsler ble ikke funksjonstestet.



Bygninger på eiendommen

Garasje

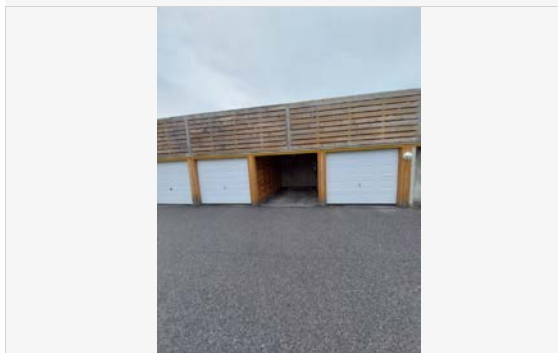
**Anvendelse**

Garasje og lager

Byggeår

2004

Kommentar

Byggeåret er basert på opplysninger fra Eiendomsverdi.

Standard

Normal standard på bygget utifra alder/konstruksjon - jamfør beskrivelse under konstruksjoner.

Vedlikehold

Bygget er jevnlig vedlikeholdt.

Beskrivelse

Garasjeplass i felles garasjeanlegg, opplyst byggeår 2004. Asfaltert gulv. Yttervegger i bindingsverk og støpte vegger. Innervegger kledd med panel. Himling med elementdekke. Metall leddport med manuell åpningsmekanisme. Innlagt strøm. Begrenset besiktiget ved befarings.

Arealer, byggetegninger og brannceller

Standard gjeldende fra 01.01.2024

Arealmålinger og arealoppsett er basert på Norsk standard 3940:2023 Areal- og volum-beregninger av bygninger. Arealet gjelder for tidspunktet da boligen ble målt

Hva er måleverdig areal?

Aralet i rommet må ha minst 1,90 m fri høyde over gulvet og minst bredde på 0,60 m. Et loft med skråtak vil for eksempel bare få registrert målbar areal der høyden er minst 1,90 m og bredden minst 0,60 m. Rommet må ha dør eller luke, og gangbart gulv.

Hva er bruksareal?

BRA = BRA-i + BRA-e + BRA-b

Bruksarealet for bygningen er bruttoarealet minus arealet som opptas av yttervegger.



Carport og/eller garasje plass i felles garasjeanlegg er ikke måleverdig areal

Internt bruksareal (BRA-i)	Arealet innenfor boenheten(e)
Eksternt bruksareal (BRA-e)	Arealet av alle rom utenfor boenheten(e) og som tilhører denne, slik som for eksempel bod
Innglasset balkong mv (BRA-b)	Arealet av innglasset balkong, veranda eller altan når denne er tilknyttet boenheten(e)
Terrasse- og balkongareal (TBA)	Arealet av terrasser, åpne balkonger og åpen altan tilknyttet boenheten(e)

Gulvareal (GUA)
Er sum av BRA (bruksareal) og ALH (areal med lav takhøyde).

Areal med lav takhøyde (ALH) er ikke måleverdig areal, som skyldes skråtak og lav himlingshøyde.

GUA kan opplyses i markedsføring der det er aktuelt for den konkrete boligen og kun sammen med BRA-i, for eksempel der gulvflaten har en verdi og har funksjon ved møblering og bruk av rommene. Ikke innredet areal som kaldloft, måles og oppgis normalt ikke.

Arealet kan ikke alltid fastsettes nøyaktig

Areal kan være komplisert eller umulig å måle opp nøyaktig fordi det er vanskelig å fastslå tykkelsen på innervegger, skjelheter i og utforming av bygningskonstruksjoner som karnapp, buer og vinkler som ikke er rette, åpne rom over flere etasjer og så videre.

Eiendommens markedsverdi kan ikke baseres på en matematisk beregning basert på antall kvadratmeter opplyst i rapporten. Opplysninger om areal kan altså ikke alene benyttes for å beregne eiendommens verdi.

Den bygnings sakkyndige kan avdekke eventuelle bruksendringer og avvik i branncelleinndeling

Den bygnings sakkyndige ser på byggetegninger hvis de er tilgjengelige og dette er en del av oppdraget, og vurderer bruken av boligen opp mot tegningene. Hvis den bygnings sakkyndige avdekker at en bolig ikke ser ut til å være delt opp i brannceller etter kravene i byggeteknisk forskrift på befaringstidspunktet, skal det opplyses om dette.

Reglene om bruksendring og brannceller kan være kompliserte. Søk videre faglige råd om rapporten ikke gir deg svar. Den bygnings sakkyndige kan ikke vurdere og svare på alle spørsmål, og kan heller ikke vite om kommunen kan gi unntak for kravene som gjelder. [Vil du vite mer?](#)

Om brannceller

En branncelle er hele eller avgrensede deler av en bygning hvor en brann fritt kan utvikle seg uten at den kan spre seg til andre bygninger eller andre deler av bygningen i løpet av en fastsatt tid.

Om bruksendring

Bruksendring er å endre bruken av et rom fra en tillatt bruk til en annen. Dette kan kreve søknad og tillatelse, for eksempel hvis du endrer et rom fra bod til soverom eller arbeidsrom, eller hvis du endrer en bolig til to separate boliger.

Rom for varig opphold har krav til takhøyde, romstørrelse, rømningsvei og lysforhold som må være oppfylt. Du kan søke kommunen om unntak for kravene, men kan ikke regne med å få unntak for krav som går på helse og sikkerhet, for eksempel krav til rømningsvei.

Bruksendring som krever godkjenning, og som ikke er søkt bruksendret, er ulovlig. Kommunen kan etter plan- og bygningsloven kapittel 32 forfølge overtredelser. Kommunen kan pålegge deg å avslutte den ulovlige bruken, eventuelt å rette eller tilbakeføre rommet til godkjent bruk.

Arealer

Andelsleilighet

Ny arealstandard

Etasje	Bruksareal BRA m ²			SUM	Terrasse- og balkongareal (TBA)
	Internt bruksareal (BRA-i)	Eksternt bruksareal (BRA-e)	Innglasset balkong (BRA-b)		
2.Etasje	84			84	18
1.Etasje		5		5	
SUM	84	5			18
SUM BRA	89				

Romfordeling

Etasje	Internt bruksareal (BRA-i)	Eksternt bruksareal (BRA-e)	Innglasset balkong (BRA-b)
2.Etasje	Stue , Spisestue , Kjøkken , Bad , Soverom , Soverom 2, Gang , Entré , Bod		
1.Etasje		Bod	

Kommentar

Leilighet i firemannsbolig. Kjøkken, stue og spisestue med åpen løsning. Kombinert bad/vaskerom og teknisk bod med adkomst fra gang. Åpent inngangsparti mot nord. Terrasse mot syd med adkomst via stue.

Andelsleilighet med fullt bruksareal for 2. etasje. Eksternt bruksareal ved utvendig bod i 1. etasje. Boligen er ikke fullstendig kontrollert i forhold til dagslyskrav (min 10 % av gulvarealet) og volumkrav (min 15 m³) for oppholdsrom (stue, kjøkken, soverom og kontor). Kaldtloft uten måleverdige bruksareal. Inngangsparti og terrasse medtatt som åpent areal under arealoversikten.

Lovlighet

Byggetegninger

Det foreligger godkjente og byggemeldte tegninger, men det er avvik fra disse.

Kommentar: Ferdiggattest datert 12.05.2003 er fremlagt. Byggemeldingstegninger med noe avvikende rominndelinger. Tidligere soverom er omgjort til del av stue.

Brannceller

Er det påvist synlige tegn på avvik i branncelleinndeling ut ifra dagens byggt teknisk forskrift?

Ja Nei

Nyere håndverkstjenester

Er det ifølge eier utført håndverkstjenester på boligen siste 5 år?

Ja Nei

Krav for rom til varig opphold

Er det påvist avvik i forhold til rømningsvei, dagslyflate eller takhøyde?

Ja Nei

Kommentar: Boligen er ikke fullstendig kontrollert i forhold til dagslyskrav (min 10 % av gulvarealet) og volumkrav (min 15 m³) for oppholdsrom (stue, kjøkken, soverom og kontor).

Skillevegger og etasjeskillere mot naboileiligheter med brann- og lydkrav, dokumentasjon for utførelse er ikke fremlagt.

Garasje

Ny arealstandard

Etasje	Bruksareal BRA m ²			SUM	Terrasse- og balkongareal (TBA)
	Internt bruksareal (BRA-i)	Eksternt bruksareal (BRA-e)	Innglasset balkong (BRA-b)		
1.Etasje		14		14	
SUM		14			
SUM BRA	14				

Romfordeling

Etasje	Internt bruksareal (BRA-i)	Eksternt bruksareal (BRA-e)	Innglasset balkong (BRA-b)
1.Etasje		Garasje	

Kommentar

Eksternt bruksareal for garasje.

Lovlighet

Byggetegninger

Det foreligger ikke tegninger

Kommentar: Tegninger er ikke fremlagt.

Brannceller

Er det påvist synlige tegn på avvik i branncelleinndeling ut ifra dagens byggt teknisk forskrift?

Ja Nei

Nyere håndverkstjenester

Er det ifølge eier utført håndverkstjenester på boligen siste 5 år?

Ja Nei

Krav for rom til varig opphold

Er det påvist avvik i forhold til rømningsvei, dagslysflate eller takhøyde?

Ja Nei

Kommentar:

Total fordeling mellom P-ROM og S-ROM

Tabellen under viser fordelingen av P-ROM og S-ROM etter veiledningen til NS 3940: 2012. Dette er til informasjon og til sammenligning. Tallene er omtrentlige, kan avvike fra faktiske målinger og er ikke juridisk bindende

	P-ROM(m2)	S-ROM(m2)
Andelsleilighet	81	8
Garasje	0	14

Kommentar

Andelsleilighet

Leilighet i firemannsbolig. Kjøkken, stue og spisestue med åpen løsning. Kombinert bad/vaskerom og teknisk bod med adkomst fra gang. Åpent inngangsparti mot nord. Terrasse mot syd med adkomst via stue.

Andelsleilighet med fullt bruksareal for 2.etasje. Sekundært bruksareal ved innvendig og utvendig bod. Boligen er ikke fullstendig kontrollert i forhold til dagslyskrav (min 10 % av gulvarealet) og volumkrav (min 15 m³) for oppholdsrom (stue, kjøkken, soverom og kontor). Kaldtloft uten måleverdige bruksareal. Inngangsparti og terrasse målt ca 18 m² og fremgår ikke i arealoversikten.

Garasje

Sekundært bruksareal for garasje.

Befarings - og eiendomsopplysninger

Befaring

Dato	Til stede	Rolle
07.8.2024	Fredrik Engebakken	Takstingeniør
	Bente Jeanette Huse	Kunde

Matrikkeldata

Kommune	gnr.	bnr.	fnr.	snr.	Areal	Kilde	Eieforhold
3420 ELVERUM	31	1142		0	1942.7 m ²	BEREGNET AREAL (Ambita)	Eiet

Adresse

St. Hanshaugen 17 D

Hjemmelshaver

Solbakken 2 Borettslag

Kommentar

Tomtearealet representerer hele borettslaget.

Andelsobjekt

Boligselskap	Org.nr.	Leil. nr.	Forretningsfører	Eier av adkomstdokumenter
8/SOLBAKKEN 2 BORETTSLAG	887739722	8	OBOS	Huse Bente Jeanette

Innskudd, pålydende mm

Andelsnummer

8

Kommentar

Ingen opplysninger er fremlagt vedr husleie, forsikringer eller andel felles gjeld/formue. Opplysninger fremskaffes evt av megler.

Eiendomsopplysninger

Beliggenhet

Eiendom med beliggenhet i Øverleiret i Elverum kommune. Ca 2 km til Elverum sentrum. Område med boligeiendommer. Kort avstand til dagligvare, skole og barnehage.

Adkomstvei

Eiendommen har adkomst via offentlig veg eller gate.

Tilknytning vann

Eiendommen er tilknyttet offentlig vannforsyning via private stikkledninger.

Tilknytning avløp

Eiendommen er tilknyttet offentlig avløpsnett via private stikkledninger.

Regulering

Regulert til boliger.

Underlagt reguleringsplan for St. Hanshaugen - Loken fra 1997, planid 198302-2.

Underlagt bestemmelser i Byplan 2030 med kommunedelplan for Elverum byområde og Leiret.

Øvrige reguleringsbestemmelser er ikke undersøkt.

Om tomten

Tilnærmet flat tomt. Innkjøring fra kommunal vei til borettslagets asfalterte veinett. Opparbeidet med asfalterte veier, grøntanlegg og veier/gjesteparkering. Egen garasje plass i garasjeanlegg.

Tinglyste/andre forhold

Tomtearealet representerer hele borettslaget.

Ved kartsider fra NGU angitt at eiendommen ligger i område med usikkerhet om aktsomhetsgrad vedrørende radon. Ukjent om det er foretatt radonmålinger.

Siste hjemmelsovergang

Kjøpesum	År
12 720 000	2005

Kilder og vedlegg

Dokumenter

Beskrivelse	Dato	Kommentar	Status	Sider	Vedlagt
Egenerklæring			Ikke gjennomgått		Nei
Brukstillat./ferdigatt.	12.05.2004	Ferdigattest datert 12.05.2004	Gjennomgått	1	Nei
Tegninger	21.10.2003	Tegninger med plan, snitt og fasader stemplet med datering 21.10.2003	Gjennomgått	8	Nei

Tilstandsrapportens avgrensninger

STRUKTUR•REFERANSENIVÅ•TILSTANDSGRADER

- Rapporten er basert på innholds krav i Forskrift til avhendingslova (tryggere bolighandel). Formålet er å gi en tilstandsanalyse til bruk for den som bestiller og/eller i et salg til forbruker, og ikke for andre tredjeparter. Rapportens omfang, struktur, metode og begrepsbruk følger i hovedsak Norsk Standard NS 3600:2018 (Teknisk tilstandsanalyse ved omsetning av bolig), samt Takstbransjens retningslinjer ved tilstandsrapportering for boliger og Takstbransjens retningslinjer for arealmåling.
- Tilbakeholdt eller uriktig informasjon som har betydning for vurderingen, er ikke bygningssakkyndiges ansvar. Rapporten beskriver avvik, altså en tilstand som er dårligere enn referansenivået. Rapporten framhever normalt ikke positive sider ved boligen ut over det som fremgår av tilstandsgradene.
- Tilstanden angis i rapporten og gir uttrykk for en gitt forventet tilstand blant annet vurdert ut fra alder og normal bruk slik:

i) **Tilstandsgrad 0, TG0:** Ingen avvik eller skader. I tillegg må bygningsdelen være tilnærmet ny, mindre enn 5 år, og det foreligger dokumentasjon på faglig god utførelse.

ii) **Tilstandsgrad 1, TG1:** Mindre avvik. Normal slitasje. Straks tiltak ikke nødvendig. TG1 kan gis når bygningsdelen er tilnærmet ny og det ikke foreligger dokumentasjon på faglig god utførelse.

iii) **Tilstandsgrad 2, TG2:** Vesentlige avvik, og mindre avvik som etter NS 3600 gir TG 2, men som ikke nødvendigvis krever umiddelbare tiltak. I denne rapporten kan TG2 i Rapportsammendrag være inndelt i TG2 som krever tiltak og de som ikke krever umiddelbare tiltak. Konstruksjonen har normalt enten feil utførelse, en skade eller symptomer på skade, sterk slitasje eller nedsatt funksjon. Vedlikehold eller tiltak trengs i nær fremtid, det er grunn til å varsle fare for skader på grunn av alder eller overvåke spesielt på grunn av fare for større skade eller følgeskade. For skjulte konstruksjoner vil alder i seg selv være et symptom som kan gi TG2. For synlige konstruksjoner kan alder sammen med andre symptomer og momenter gi TG2. Avvik under TG2 kan gis sjablongmessig anslag.

iv) **Tilstandsgrad 3, TG3:** Store eller alvorlige avvik. Kraftige symptomer på forhold som man må regne med trenger utbedring straks eller innen kort tid. Påvist funksjonssvikt eller sammenbrudd. Avvik under TG3 skal gis sjablongmessig anslag.

v) **Tilstandsgrad TGiu:** Ikke undersøkt/ikke tilgjengelig for undersøkelse.

- Ved TG0 og TG1 gis det normalt ingen begrunnelse for valg av tilstandsgrad, fordi bygningen eller bygningsdelen da bare har normal slitasje. For anbefalte tiltak ved TG2 og TG3 må bruker av rapporten vurdere om tiltakene er nødvendige og lønnsomme. Hva det vil koste å utbedre rom eller bygningsdeler er et sjablongmessig anslag basert på registrert avvik og angitte tiltak i rapporten. Anslaget er gitt på generelt grunnlag og basert på erfaringstall i seks intervaller, og kan ikke forveksles med en konkret vurdering og tilbud fra en entreprenør eller håndverker. Det må eventuelt innhentes tilbud for en nærmere undersøkelse, og konkret og nøyaktig vurdering av utbedringskostnad. Kostnader til ikke oppdagede avvik/utbedringer/feil kan forekomme. Utbedringskostnad avhenger av personlige preferanser og markedspris på materialer og tjenesteyter.

PRESISERINGER

- Avvik vurderes ut fra tekniske forskrifter på godkjenningstidspunktet for bygget. Noen bygningsdeler vurderes

etter gjeldende teknisk forskrift på befaringstidspunktet. Dette gjelder blant annet:

i) Bad, vaskerom (våtrom)

ii) Forhold rundt brann, rømming, sikkerhet, for eksempel rekkverkshøyder/åpninger, ulovlige bruksendringer, brannceller mv.

- For skjulte konstruksjoner slik som vann og avløp uten dokumentasjon, er kvalitet og alder vurdert.

- Fastmonterte installasjoner, for eksempel innfelt belysning (downlights), demonteres ikke for å sjekke dampspæren bak. Dette av hensyn til bygningssakkyndiges kompetanse og risikoen for skade.

- Kontroll av fukt i konstruksjonen ved hulltaking i bad og vaskerom (våtrom), rom under terreng (kjelleretasje, underetasje og sokkeletasje) eller andre bygningsdeler skjer etter eiers aksept. Hulltaking av våtrom og rom under terreng kan unntaksvis unnlates, se Forskrift til Avhendingsloven.

- Kontroll av romfunksjoner for P-ROM utføres kun når det ikke foreligger godkjente og byggemeldte tegninger, eller når tegninger ikke stemmer med dagens bruk.

- Bygningssakkyndig gir en forenklet vurdering av branntekniske forhold og elektriske installasjoner i boligen dersom det er mer enn fem år siden sist boligen hadde el-tilsyn. Bygningssakkyndig kan anbefale å konsultere offentlige myndigheter eller kvalifisert elektrofaglig fagperson ved behov for grundigere undersøkelser.

TILLEGGSUNDERSØKELSER

Etter avtale kan tilstandsanalysen utvides til også å omfatte tilleggsundersøkelser utover minimumskravet i forskriften.

BEFARINGEN

Rapporten gir en vurdering av byggverk og bygningsdeler som bygningssakkyndig har observert, og som fremkommer av Forskrift til avhendingsloven. Rapporten er likevel ingen garanti for at det ikke kan finnes skjulte feil, skader og mangler. NS 3600:2018 (Teknisk tilstandsanalyse ved omsetning av bolig) har undersøkelsesnivå fra 1 til 3, der undersøkelsesnivå 1 er det laveste og baseres på visuell observasjon. Rapporten baseres på undersøkelsesnivå 1 med få unntak (våtrom og rom under terreng). I praksis betyr dette at gjennomføringen av befaringen begrenses som følger:

- Det utføres kun visuelle observasjoner på tilgjengelige flater uten fysiske inngrep (f.eks. riving).

- Flater som er skjult av snø eller på annen måte ikke er tilgjengelig eller skjult, blir ikke kontrollert. Det foretas ikke funksjonsprøving av bygningsdeler, som isolasjon, piper, ventilasjon, el. anlegg, osv.

- Det gis ingen vurdering av boligens tilbehør, hvite- og brunevarer og annet inventar. Dette gjelder også integrert tilbehør.

- Inspisering av yttertak er basert på det som er synlig, normalt på innsiden fra loftet og utvendig fra stige/bakkenivå. Befaring av tak må være sikkerhetsmessig forsvarlig for å kunne gjennomføres.

- Stikkprøvetakninger er utvalgt tilfeldig og kan innebære kontroll under overflaten med spiss redskap eller lignende.

Tilstandsrapportens avgrensninger

UTTRYKK OG DEFINISJONER

- Tilstand: Byggverkets eller bygningsdelens tekniske, funksjonelle eller estetiske status på et gitt tidspunkt.
- Symptom: Observerbart forhold som gir indikasjon på hvilken tilstand et byggverk eller en bygningsdel befinner seg i. Benyttes ved beskrivelse av avvik.
- Skadegjørere: Zoologiske eller biologiske skadegjørere, i hovedsak råte, sopp og skadedyr.
- Fuktsøk: Overflatesøk med egnet søkeutstyr (fuktindikator) eller visuelle observasjoner.
- Fuktmåling: Måling av fuktinnhold i materiale eller i bakenforliggende konstruksjon ved bruk av egnet måleutstyr (blant annet hammerelektrode og pigger).
- Utvidet fuktsøk (hulltaking): Boring av hull for inspeksjon og fuktmåling i risikoutsatte konstruksjoner, primært i tilstøtende vegger til bad, utforede kjellervegger og eventuelt i oppforede kjellergulv.
- Normal slitasjegrad: Forventet nedsliting av materiale i overflaten som er basert på enkle visuelle observasjoner. Kan vurderes sammen med bygningsdelens alder.
- Forventet gjenværende brukstid: Anslått tid et byggverk eller en del av et byggverk fortsatt vil være tjenlig for sitt formål (NS3600, Termer og definisjoner punkt 3.9)

AREALBEREGNING FOR BOENHETER

- Areal fastsettes etter Forskrift til avhendingsloven og Norsk Standard 3940 Areal- og volum-beregninger av bygninger fra 2023.
- Areal oppgis i hele kvadratmeter i rapporten, og gjelder for det tidspunkt oppmålingen fant sted.
- Bruksareal (BRA) er det måleverdige arealet som er innenfor omsluttete vegger målt i gulvhøyde (bruttoareal minus arealet som opptas av yttervegger). I tillegg til gulvhøyde gjelder regler om fri bredde for at arealet skal være måleverdig, med betydning for BRA av for eksempel loft med skråtak. BRA består av internt bruksareal (BRA-i), eksternt bruksareal (BRA-e) og innglasset balkong mv (BRA-b). Terrasse- og balkongareal (TBA) opplyses der tilstandsrapporten skal benyttes i boligomsetningen og der det er aktuelt. I tillegg kan gulvareal (GUA) og areal med lav takhøyde (ALH) opplyses sammen med BRA der det er aktuelt og en del av oppdraget. Rom skal ha atkomst og gangbart gulv for å kunne regnes som BRA/måleverdig areal.
- Arealet måles og oppgis dersom arealet oppfyller krav til måleverdighet, slik som at arealet må ha minst en bredde på 0,6m og minst en høyde på 1,9 m osv. Et rom kan være i strid med teknisk forskrift og mangle godkjennelse hos kommunen for den aktuelle bruken, uten at dette får betydning for om arealet måles og oppgis i tilstandsrapporten. Når arealet måles tas det ikke hensyn til om arealet er lovlig oppført eller om bruken er lovlig, bruksendringer, lysforhold eller andre sikkerhetsmangler.
- Eiendommens markedsverdi kan ikke baseres på en rent matematisk beregning i forhold til antall kvadratmeter opplyst i rapporten. Opplysninger om areal kan altså ikke alene benyttes for beregning av eiendommens verdi.

• Rom som ligger utenfor boenheten, men som eier har påvist og/eller opplyst at tilhører boenheten, er oppmålt og inkludert i BRA-e. Det er ikke fremvist dokumentasjon på at rommet tilhører boenheten, med mindre dette er angitt særskilt. Rom utenfor boenheten kan omdisponeres av borettslaget/sameiet og dette kan påvirke boligens BRA. Vær oppmerksom på at NS 3940:2023 og eierseksjonsloven har ulik definisjon av fellesareal. Ved arealmåling gjelder NS 3940:2023 som definerer fellesareal slik: "Delen av bygning som brukes av to eller flere bruksenheter eller til bygningens forvaltning, drift eller vedlikehold.

• I en overgangsperiode skal rapporter som benyttes i boligomsetningen eller dersom det er en del av oppdraget også opplyse om fordelingen mellom P-ROM og S-ROM med utgangspunkt i definisjonene som fremkommer av veiledningen til Norsk Standard 3940 Areal- og volum-beregninger av bygninger fra 2012. Fordelingen mellom P-ROM og S-ROM er basert på veiledningen og bygningssakkyndiges eget skjønn. P-ROM er måleverdige rom som benyttes til kort eller langt opphold. S-ROM er måleverdige rom som benyttes til lagring, og tekniske rom. Bruken av et rom på befaringstidspunktet har betydning for om rommet defineres som P-ROM eller S-ROM. Dette betyr at rommet både kan være i strid med teknisk forskrift og mangle godkjennelse i kommunen for den aktuelle bruken, uten at dette vil få betydning for valg av arealkategori.

• Se øvrig informasjon om areal i rapporten, Norsk Standard 3940 (2012 og 2023) og veiledningen til disse.

PERSONVERN

Norsk takst, bygningssakkyndig og takstforetaket behandler personopplysninger som bygningssakkyndig trenger for å kunne utarbeide rapporten. Personvernerklæring med informasjon om bruk av personopplysninger og dine rettigheter finner du her [Personvernerklæring - iVerdi](#)

DELING AV PERSONOPPLYSNINGER FOR TRYGGERE BOLIGHANDEL OG MULIG RESERVASJON

Norsk takst og deres samarbeidspartnere benytter personopplysninger fra rapporten for analyse- og statistikkformål, samt utvikling og drift av produkter og tjenester for takstbransjen og andre aktører i bolig-omsetningen. Les mer om dette og hvordan du kan reservere deg på <https://www.norsktakst.no/norsk/om-norsk-takst/personvernerklæring/reservasjon/>

Vendu lager en boliganalyse basert på opplysninger fra rapporten. Les mer om dette og hvordan du kan reservere deg her: <https://samtykke.vendu.no/ZU1767>

KLAGEORDNING FOR FORBRUKERE

Er du som forbruker misfornøyd med bygningssakkyndiges arbeid eller opptreden ved taksering av bolig eller fritidshus, se www.takstklagenemd.no for mer informasjon



Multi - Bygg AS Entreprenørforretning
Narudveien 1
2380 BRUMUNDDAL

Plan-, utbygging- og næringsavd.

Vår dato: 21.03.2005
Vår referanse: 2003/001204 - 39
Deres dato:
Deres referanse:
Vår saksbehandler: Siv Vassdal

FERDIGATTEST

for arbeid etter § 93 i plan- og bygningsloven av 14.06.1985, jfr. § 99 nr 2 og 3.

Tiltakshavers navn:	Glommen Eiendom AS	Tiltakets art:	Nybygg
Adresse:	Skarpsno gård, 2390 Moelv	Byggets art:	4-mannsbolig
Byggestedets adresse:	St.Hanshaugen 15 og 17, 2409 Elverum	G.nr:	31
Bygningsnr.:	19632733	B.nr:	1142
	19632741	F.nr.:	
Saknadsdato:	05.05.03	Vedtaksdato:	12.05.04
		Avgjørelse nr.:	164/2004
Bruksareal:	914 m ²	Antall nye skorsteiner:	4
Gebyrpliktig areal:	780 m ²	Antall nye skorsteinsløp:	8

Ferdigattesten gis etter anmodning og på grunnlag av fremlagt dokumentasjon; jfr. forskrift om saksbehandling og kontroll i byggesaker, kap. III § 19 og kap. V.

Ferdigattesten gjelder for: Hele tiltaket.

Iflg. anmodning mottatt 17.03.05 fra ansvarlig kontrollforetak for utførelsesfasen er det ikke registrert mangler.

.....*Siv Vassdal*.....
Siv Vassdal
avd.ing.

Kopi sendt til: Tiltakshaver
Fagavd. for brann og feiing v/feierinspektør, her
SØIR, postboks 155, 2402 Elverum
Likningskontoret, Elvarheimgata 10, 2408 Elverum

Telefon	Telefax	Adresse	Internett	E-post	Bank/post
62 43 30 00	62 43 31 00	2418 Elverum	http://www.elverum.kommune.no	si@elverum.kommune.no	Bankgiro: 7216 05 10200 (skatt): 7855 05 04277

EGENERKLÆRINGSSKJEMA

Til orientering vil dette skjema være en del av salgsoppgaven

Meglerfirma	Aktiv Eiendomsmegling Elverum	Oppdragsnr.	1211240324
Adresse	St. Hanshaugen 17D		
Postnr.	2413	Sted	Elverum
Er det dødsbo?	<input checked="" type="checkbox"/> Nei <input type="checkbox"/> Ja		
Salg ved fullmakt?	<input checked="" type="checkbox"/> Nei <input type="checkbox"/> Ja		
Har du kjennskap til eiendommen?	<input type="checkbox"/> Nei <input checked="" type="checkbox"/> Ja		
Dersom eiendommen selges ved fullmakt, navn på fullmektig			
Når kjøpte du boligen?	2017	Hvor lenge har du bodd i boligen?	7 Ar 1 Mnc
Har du bodd boligen siste 12 mnd?	<input type="checkbox"/> Nei <input checked="" type="checkbox"/> Ja		
I hvilket forsikringsselskap har du tegr et villi/husforsikring?		Påise/avalenr.	
Selger 1 Fornavn	Bente Jeanette	Etternavn	Huse
Selger 2 Fornavn		Etternavn	

SPØRSMÅL FOR ALLE TYPER EIENDOMMER (spørsmål som besvares med «Ja», skal beskrives nærmere i «Beskrivelse»)

- Kjenner du til om det er/har vært feil i løyttet våtrommene, f.eks. sprekker, lekkasje, råte, lukt eller soppskader?
 Nei Ja Beskrivelse:
- Kjenner du til om det er utført arbeid på bad/våtrom? Hvis nei, gå til punkt 3.
 Nei Ja Beskrivelse:
- 2.1 Redegjør for årstallet og hva som ble gjort:
Beskrivelse:
- 2.2 Ble tettesjikt/membran/sluk oppgradert/erbyttet?
 Nei Ja Beskrivelse:
- 2.3 Hvem er arbeidet utført av? Eventuelt firma navn og navn på håndverker opplyses.
Beskrivelse:
- 2.4 Er arbeidet, eller deler av arbeidet, utført av utagjert eller ved egeninnsats/dugnad?
 Nei Ja Beskrivelse:
- 2.5 Er forholdet byggemeldt? Nei Ja
3. Kjenner du til om det er/har vært tilbakelegg av avløp-vann i sluk eller lignende?
 Nei Ja Beskrivelse:
4. Kjenner du til om det er feil ved utført arbeid/eller vært kontroll på vann/avløp? Hvis nei, gå videre til punkt 5.
 Nei Ja Beskrivelse:

Initialer selger:

Bj. H

Initialer kjøper (ved oppgjørsoppgave):

1

- 4.1 Er arbeidet utført av ufaglært eller ved egeninnsats/dugnad?
 Nei Ja Beskrivelse
- 4.2 Hvem er arbeidet utført av? Eventuelt firmanavn og navn på håndverker opplyses.
 Beskrivelse
5. Kjenner du til om det er/har vært problemer med drenering, fuktinnsig, øvrig fukt eller fuktmerker i underetasjen/kjellere?
 Nei Ja Beskrivelse
6. Kjenner du til om det er/har vært problemer med ildsted/skorstein/pipe, f.eks. dårlig trekk, sprekker, pålegg, fyringsforbud eller lignende?
 Nei Ja Beskrivelse
7. Kjenner du til om det er/har vært f.eks. sprekker i mur, skjeve gulv eller lignende?
 Nei Ja Beskrivelse
8. Kjenner du til om det er/har vært sopp/råteskader/insekter eller skadedyr i boligen som: rotter, mus, maur eller lignende?
 Nei Ja Beskrivelse
9. Kjenner du til om det er/har vært skjeggkre i boligen?
 Nei Ja
10. Kjenner du til om det er/har vært utettheter i terrasse/garasje/tak/fasade?
 Nei Ja Beskrivelse
- 10.1 Har det vært utført arbeid på taktekking/takrenner/beslag? Hvis ja; beskriv hvilke tiltak som er utført.
 Nei Ja Beskrivelse
- 10.2 Hvem er arbeidet utført av? Eventuelt firmanavn og navn på håndverker opplyses.
 Beskrivelse
11. Kjenner du til om det er/har vært utført arbeider på el-anlegget eller andre installasjoner (f.eks. oljetank, sentralfyr, ventilasjon)?
 Hvis nei, gå videre til punkt 12.
 Nei Ja Beskrivelse
- 11.1 Hvem er arbeidet utført av? Eventuelt firmanavn og navn på håndverker opplyses.
 Beskrivelse
- 11.2 Foreligger det samsvarerklæring (i henhold til forskrift om elektriske lavspenningsanlegg)?
 Nei Ja Beskrivelse
12. Kjenner du til om det er utført kontroll av el-anlegget og/eller andre installasjoner (f.eks. oljetank, sentralfyr, ventilasjon, varmepumpe)?
 Nei Ja Beskrivelse
13. Kjenner du til om ufaglærte har utført arbeider som normalt bør utføres av faglærte personer, utover det som er nevnt tidligere (f.eks. på drenering, murerarbeid, tømmerarbeid etc)?
 Nei Ja Beskrivelse
14. Har du ladeanlegg/ladeboks for elbil i dag?
 Nei Ja Kommentar
15. Kjenner du til forslag eller vedtatte reguleringsplaner, andre planer, nabovarsel eller offentlige vedtak som kan medføre endringer i bruken av eiendommen eller av eiendommens omgivelser?
 Nei Ja Beskrivelse

Initialer selger:

B. H.

Initialer kjøper (ved oppgjørsoppdrag):

2

16. Kjenner du til om det foreligger påbud/befølgelser/krav/manglende tillatelser vedrørende eiendommen?
 Nei Ja Beskrivelse: _____
17. Er det nedgravd oljetank på eiendommen?
 Nei Ja Beskrivelse: _____
- 17.1 Hvis ja, har kommunen gitt dispensasjon til at den nedgravde oljetanken kan bli liggende, for eksempel ved at den nedgravde oljetanken tømmes, saneres eller fylles igjen med masser?
 Nei Ja Kommentar: _____
18. Selges eiendommen med utleiedel, leilighet eller hybel e.l.? Hvis nei, gå videre til punkt 18.2.
 Nei Ja Beskrivelse: _____
- 18.1 Hvis ja, er ovenfor nevnte godkjent for utleie hos bygningsmyndighetene?
 Nei Ja Beskrivelse: _____
- 18.2 Er det foretatt radonmåling? Hvis ja, hva er radonverdien?
 Nei Ja Beskrivelse: _____ Siste målte radonverdi: _____
19. Kjenner du til om det er innredet/bruksrett/bygget ut kjeller eller loft eller andre deler av boligen? Hvis nei, gå videre til punkt 20.
 Nei Ja Beskrivelse: _____
- 19.1 Er innredningen/utbyggingen godkjent hos bygningmyndighetene?
 Nei Ja Beskrivelse: _____
20. Kjenner du til manglende brukstillatelse eller ferdigattest?
 Nei Ja Beskrivelse: _____
21. Kjenner du til om det foreligger skaderapporter/tilsynsrapporter eller utførte målinger?
 Nei Ja Beskrivelse: _____
22. Er det andre forhold av betydning ved eiendommen som kan være relevant for kjøper å vite om (f.eks. rasfare, tinglyste forhold eller private avtaler)? Hvis ja, redegjør:
 Nei Ja Beskrivelse: _____

SPØRSMÅL FOR BOLIG I SAMEIE/BORETTSLAG/BOLIGAKSJESELSKAP:

23. Kjenner du til om sameiet/laget/selskapet er involvert i tvister av noe slag?
 Nei Ja Beskrivelse: _____
24. Kjenner du til vedtak/forslag til vedtak om forhold ved eiendommen som kan medføre økte felleskostnader/økt fellesgjeld?
 Nei Ja Beskrivelse: _____
25. Kjenner du til om det er/har vært sopp, råteskader/fisjoner/skadedyr i sameiet/laget/selskapet (fellesareal eller i andre boliger) som: rotter, mus, maur eller lignende?
 Nei Ja Beskrivelse: _____
26. Kjenner du til om det er/har vært skjeggkre i sameiet/laget/selskapet (fellesareal eller andre boliger)?
 Nei Ja Beskrivelse: *alle leilighetene i nr 17*

TILLEGGSKOMMENTAR (Er det behov for plass til flere kommentarer, skal disse skrives på eget ark.)

Jeg bekrefter at opplysningene er gitt etter beste skjønn. Jeg er kjent med at dersom jeg har gitt ufullstendige, uriktige eller misvisende opplysninger om eiendommen, vil selskapet kunne øke hel eller delvis regress for sine utbetalinger eller redusere sitt ansvar helt eller delvis, jfr. vilkår for boligselgerforsikring punkt 7.1 og forsikringsavtaleloven § 4-10.

Jeg er orientert om mitt mulige ansvar som selger etter avhendingsloven, eventuelt etter kjøpsloven (aksjeboliger), og om forsikringsgiver sitt boligselgerforsikringstilbud. Jeg er klar over at avtale om forsikring er bindende. Jeg er også klar over at premieilbudet først kan påberopes når boligen er solgt (budaksept). Premieilbudet som er gitt av megler er bindende for forsikringsgiver i 6 – seks – måneder fra oppdragsinngåelse med megler. Etter dette vil premien og forsikringsvilkårene kunne justeres. Når premieilbudet ikke lenger er bindende for forsikringssselskapet må egenerklæringsskjemaet signeres på nytt og eventuelle endringer påføres. Det vil da være forsikringspremien og forsikringsvilkårene på ny signert og sendt som legges til grunn.

Initialer selger:

B. J.

Initialer kjøper (ved oppgjørssopptrekk):

Det kan ikke tegnes boligselgerforsikring ved salg av boligeiendom i følgende tilfeller:

- mellom ektefeller eller slektninger i rett oppstigende eller nedstigende linje, søsken, eller
- mellom personer som bor eller har bodd på boligeiendommen og/eller
- når salget skjer som ledd i sikredes næringsvirksomhet/er en næringsseiendom
- etter at boligeiendommen er lagt ut for salg
- ved salg av helårs- og fritidsbolig må det foreligge en tilstandsrapport som er i henhold til Forskrift til avhendingslova (tryggere bolighandel)

Forsikringsselskapet kan ved skriftlig samtykke akseptere tegning av forsikring også i ovennevnte tilfeller.

Dersom selskapet ikke har gitt skriftlig samtykke, kan erstatningen bortfalle.

Ved oppgjørsoppdrag trer forsikringen i kraft når kontrakten er signert av begge parter, begrenset til siste 12 måneder før overtakelse.

For øvrig oppfordrer selger potensielle kjøpere til å undersøke eiendommen grundig, jfr. avhendingslovens § 3-10 og kjøpslovens § 20 (aksjeboliger).

Jeg ønsker å tegne boligselgerforsikring, og bekrefter å ha mottatt og lest forsikringsvilkårene og informasjonsbrosjyre til selger i forbindelse med tegning av boligselgerforsikring. Forsikringen trer i kraft på det tidspunkt det foreligger en budaksept mellom partene, begrenset til tolv måneder før overtagelse. Ved oppgjørsoppdrag trer forsikringen i kraft når kontrakten er signert av begge parter, begrenset til siste 12 måneder før overtakelse. Jeg bekrefter med dette at eiendommen ikke er en næringsseiendom, at den ikke selges som ledd i næringsvirksomhet eller mellom ektefeller eller slektninger i rett oppstigende eller nedstigende linje, søsken, eller mellom personer som bor eller har bodd på boligeiendommen.

Gyldig forsikring forutsetter at det for helårs- og fritidsbolig foreligger tilstandsrapport som er i henhold til Forskrift til avhendingslova (tryggere bolighandel). Forsikringen er ugyldig dersom den tegnes i strid med forsikringsvilkårene. Jeg er innforstått med at eiendomsmegleren ikke har fullmakt til å gjøre unntak fra ovennevnte begrensninger. Jeg er oppmerksom på at 8% av total forsikringskostnader honorar til Söderberg & Partners.

Jeg ønsker ikke å tegne boligselgerforsikring, men megler har tilbudt meg å tegne slik forsikring.

Jeg kan ikke tegne boligselgerforsikring ihht. vilkår.

Dato: <i>Elverum 13-8-24</i>	Sted: <i>Elverum</i>
------------------------------	----------------------

Signatur selger 1:

Bj. H. Bunte & Huse

Signatur selger 2:

Initialer selger:

Bj. H.

Initialer kjøper (ved oppgjørsoppdrag):

4

Vedtekter

for Solbakken 2 borettslag org nr 887 739 722

vedtatt på generalforsamling den 12. juni 2006

Endret på generalforsamling den 12. juni 2018

Endret på generalforsamling den 24. april 2019

1. Innledende bestemmelser

1-1 Formål

Solbakken 2 borettslag er et samvirkeforetak som har til formål å gi andelseierne bruksrett til egen bolig i lagets eiendom (borett) og å drive virksomhet som står i sammenheng med denne.

1-2 Forretningskontor, forretningsførsel og tilknytningsforhold

Borettslaget ligger i Elverum kommune og har forretningskontor i Elverum kommune.

2. Andeler og andelseiere

2-1 Andeler og andelseiere

(1) Andelene skal være på kroner 100,-

(2) Bare fysiske personer (enkeltpersoner) kan være andelseiere i borettslaget. Ingen fysiske personer kan eie mer enn en andel.

(3) Uansett kan staten, en fylkeskommune eller en kommune til sammen eie inntil ti prosent av andelene i borettslaget i samsvar med borettslagslovens § 4-2 (1).

(4) Andelseierne skal få utlevert et eksemplar av borettslagets vedtekter.

2-2 Sameie i andel

(1) Bare personer som bor eller skal bo i boligen kan bli sameier i andel.

(2) Dersom flere eier en andel sammen, skal det regnes som bruksoverlating hvis en eller flere av sameierne ikke bor i boligen, jf vedtektenes punkt 4-2.

2-3 Overføring av andel og godkjenning av ny andelseier

(1) En andelseier har rett til å overdra sin andel, men erververen må godkjennes av borettslaget for at ervervet skal bli gyldig overfor borettslaget.

(2) Borettslaget kan nekte godkjenning når det er saklig grunn til det og skal nekte godkjenning dersom ervervet vil være i strid med punkt 2 i vedtektene.

(3) Nekter borettslaget å godkjenne erververen som andelseier, må melding om dette komme fram til erververen senest 20 dager etter at søknaden om godkjenning kom fram til borettslaget. I motsatt fall skal godkjenning regnes som gitt.

(4) Erververen har ikke rett til å bruke boligen før godkjenning er gitt eller det er rettskraftig avgjort at erververen har rett til å erverve andelen.

(5) Den forrige andelseieren er solidarisk ansvarlig med en eller flere nye erververe for betaling av felleskostnader til ny andelseier er godkjent, eller det er rettskraftig avgjort at en ny andelseier har rett til å erverve andelen.

3. Forkjøpsrett

3-1 Hovedregel for forkjøpsrett

(1) Dersom andel skifter eier, har andelseierne i borettslaget forkjøpsrett.

(2) Forkjøpsretten kan ikke gjøres gjeldende når andelen overdras til ektefelle, til andelseierens eller ektefellens slektning i rett opp- eller nedstigende linje, til fosterbarn som faktisk står i samme stilling som livsarving, til søsken eller noen annen som i de to siste årene har hørt

til samme husstand som den tidligere eieren. Forkjøpsretten kan heller ikke gjøres gjeldende når andelen overføres på skifte etter separasjon eller skilsmisse, eller når et husstandsmedlem overtar andelen etter bestemmelsene i husstandsfellesskapslovens § 3.

(3) Styret i borettslaget skal sørge for at de som er nevnt i første ledd får anledning til å gjøre forkjøpsretten gjeldende og på deres vegne gjøre retten gjeldende innen fristen nevnt i vedtektenes punkt 3-2, jf borettslagslovens § 4-15 første ledd.

3-2 Frister for å gjøre forkjøpsrett gjeldende

Fristen for å gjøre forkjøpsretten gjeldende er 20 dager fra borettslaget mottok melding om at andelen har skiftet eier, med opplysning om pris og andre vilkår. Fristen er fem hverdager dersom borettslaget har mottatt skriftlig forhåndsvarsel om at andelen kan skifte eier, og varselet har kommet fram til laget minst femten dager, men ikke mer enn tre måneder, før meldingen om at andelen har skiftet eier.

3-3 Nærmere om forkjøpsretten

(1) Ansiennitet i borettslaget regnes fra dato for overtakelse av andelen. Står flere andelseiere i borettslaget med lik ansiennitet, avgjøres fordelingen ved loddtrekning mellom disse.

(2) Andelseier som vil overta ny andel, må overdra sin andel i laget til en ny andelseier. Dette gjelder selv om andelen tilhører flere.

(3) Forkjøpsretten skal kunngjøres ved intern distribusjon eller ved oppslag i borettslaget.

4. Borett og bruksoverlating

4-1 Boretten

(1) Hver andel gir enerett til å bruke en bolig i borettslaget og rett til å nytte fellesarealer til det de er beregnet eller vanlig brukt til, og til annet som er i samsvar med tiden og forholdene.

(2) Andelseieren kan ikke benytte boligen til annet enn boligformål uten styrets samtykke.

(3) Andelseieren skal behandle boligen, andre rom og annet areal med tilbørlig aktsomhet. Bruken av boligen og fellesarealene må ikke på en urimelig eller unødvendig måte være til skade eller ulempe for andre andelseiere.

(4) En andelseier kan med styrets godkjenning gjennomføre tiltak på eiendommen som er nødvendige på grunn av funksjonshemming hos en bruker av boligen. Godkjenning kan ikke nektes uten saklig grunn.

(5) Styret kan fastsette vanlige ordensregler for eiendommen. Selv om det er vedtatt forbud mot dyrehold, kan styret samtykke i at brukeren av boligen holder dyr dersom gode grunner taler for det, og dyreholdet ikke er til ulempe for de andre brukerne av eiendommen.

4-2 Bruksoverlating

(1) Andelseieren kan ikke uten samtykke fra styret overlate bruken av boligen til andre.

(2) Med styrets godkjenning kan andelseierne overlate bruken av hele boligen dersom:

- andelseieren selv eller andelseierens ektefelle eller slektning i rett opp- eller nedstigende linje eller fosterbarn av andelseieren eller ektefellen, har bodd i boligen i minst ett av de siste to årene. Andelseierne kan i slike tilfeller overlate bruken av hele boligen for opp til tre år
- andelseieren er en juridisk person
- andelseieren skal være midlertidig borte som følge av arbeid, utdanning, militærtjeneste, sykdom eller andre tungtveiende grunner
- et medlem av brukerhusstanden er andelseierens ektefelle eller slektning i rett opp- eller nedstigende linje eller fosterbarn av andelseieren eller ektefellen
- det gjelder bruksrett til noen som har krav på det etter ekteskapslovens § 68 eller husstandsfellesskapslovens § 3 andre ledd.

Godkjenning kan bare nektes dersom brukerens forhold gir saklig grunn til det. Godkjenning kan nektes dersom brukeren ikke kunne blitt andelseier.

Har laget ikke sendt svar på skriftlig søknad om godkjenning av bruker innen en måned etter at søknaden har kommet fram til laget, skal brukeren regnes som godkjent.

(3) Andelseier som bor i boligen selv, kan overlate bruken av deler av den til andre uten godkjenning.

(4) Overlating av bruken reduserer ikke andelseierens plikter overfor borettslaget.

5. Vedlikehold

5-1 Andelseiernes vedlikeholdsplikt

(1) Den enkelte andelseier skal holde boligen, og andre rom og annet areal som hører boligen til, i forsvarlig stand og vedlikeholde slikt som vinduer, rør, sikringsskap fra og med første hovedsikring/inntakssikring, ledninger med tilbehør, varmekabler, inventar, utstyr inklusive vannklosett, varmtvannsbereder og vask, apparater og innvendige flater. Våtrom må brukes og vedlikeholdes slik at lekkasjer unngås.

(2) Vedlikeholdet omfatter også nødvendige reparasjoner og utskifting av slikt som rør, sikringsskap fra og med første hovedsikring/inntakssikring, ledninger med tilbehør, varmekabler, inventar, utstyr inklusive slikt som vannklosett, varmtvannsbereder og vasker, apparater, tapet, gulvbelegg, vegg-, gulv- og himlingsplater, skillevegger, listverk, skap, benker og innvendige dører med karmen.

(3) Andelseieren har også ansvaret for oppstaking og rensing av innvendig kloakkledning både til og fra egen vannlås/sluk og fram til borettslagets felles-/hovedledning. Andelseier skal også rens eventuelle sluk på verandaer, balkonger o l.

(4) Andelseieren skal holde boligen fri for insekter og skadedyr.

(5) Vedlikeholdsplikten omfatter også utbedring av tilfeldig skade, herunder skade påført ved innbrudd og uvær.

(6) Oppdager andelseieren skade i boligen som borettslaget er ansvarlig for å utbedre, plikter andelseieren straks å sende melding til borettslaget.

(7) Borettslaget og andre andelseiere kan kreve erstatning for tap som følger av at andelseieren ikke oppfyller pliktene sine, jf borettslagslovens §§ 5-13 og 5-15.

(8) Andelseierne er ansvarlig for vedlikehold av innglassing på balkong/terrasse. Søknad om innglassing skal sendes styret for godkjenning

(9) Andelseieren er ansvarlig for vedlikehold av tilbygg/rehabilitering som ikke er utført i borettslagets regi og som ikke inngår i den opprinnelige bygningsmassen. Entreprenør skal oppgis i søknad til styret, som kun godkjenner entreprenører med sentral eller lokal godkjenning

5-2 Borettslagets vedlikeholdsplikt

(1) Borettslaget skal holde bygninger og eiendommen for øvrig i forsvarlig stand så langt plikten ikke ligger på andelseierne. Skade på bolig eller inventar som tilhører laget, skal laget utbedre dersom skaden følger av mislighold fra en annen andelseier.

(2) Felles rør, ledninger, kanaler og andre felles installasjoner som går gjennom boligen, skal borettslaget holde ved like. Borettslaget har rett til å føre nye slike installasjoner gjennom boligen dersom det ikke er til vesentlig ulempe for andelseieren.

(3) Borettslagets vedlikeholdsplikt omfatter også utskifting av vinduer, herunder nødvendig utskifting av termoruter, og ytterdører til boligen eller reparasjon eller utskifting av tak, bjelkelag, bærende

veggkonstruksjoner, sluk, samt rør eller ledninger som er bygd inn i bærende konstruksjoner med unntak av varmekabler.

(4) Andelseieren skal gi adgang til boligen slik at borettslaget kan utføre sin vedlikeholdsplikt, herunder ettersyn, reparasjon eller utskifting. Ettersyn og utføring av arbeid skal gjennomføres slik at det ikke er til unødig ulempe for andelseieren eller annen bruker av boligen.

(5) Andelseier kan kreve erstatning for tap som følge av at borettslaget ikke oppfyller pliktene sine, jf borettslagslovens § 5-18.

6. Pålegg om salg og fravikelse

6-1 Mislighold

Andelseiers brudd på sine forpliktelser overfor borettslaget utgjør mislighold. Som mislighold regnes blant annet manglende betaling av felleskostnader, forsømt vedlikeholdsplikt, ulovlig bruk eller overlating av bruk og brudd på husordensregler.

6-2 Pålegg om salg

(1) Hvis en andelseier til tross for advarsel vesentlig misligholder sine plikter, kan borettslaget pålegge vedkommende å selge andelen, jf borettslagslovens § 5-22 første ledd. Advarsel skal gis skriftlig og opplyse om at vesentlig mislighold gir laget rett til å kreve andelen solgt.

6-3 Fravikelse

Medfører andelseierens eller brukerens oppførsel fare for ødeleggelse eller vesentlig forringelse av eiendommen, eller er andelseierens eller brukerens oppførsel til alvorlig plage eller sjenanse for eiendommens øvrige andelseiere eller brukere, kan styret kreve fravikelse fra boligen etter tvangsfullbyrdelseslovens kapittel 13.

7. Felleskostnader og pantesikkerhet

7-1 Felleskostnader

(1) Felleskostnadene betales hver måned. Borettslaget kan endre felleskostnadene med en måneds skriftlig varsel.

(2) For felleskostnader som ikke blir betalt ved forfall, svarer andelseieren den til en hver tid gjeldende forsinkelsesrente etter lov av 17. desember 1976 nr 100.

7-2 Borettslagets pantesikkerhet

For krav på dekning av felleskostnader og andre krav fra lagsforholdet har laget panterett i andelen foran alle andre heftelser. Pantekravet er begrenset til en sum som svarer til to ganger folketrygdens grunnbeløp på tidspunktet da tvangsdekning besluttet gjennomført.

8. Styret og dets vedtak

8-1 Styret

(1) Borettslaget skal ha et styre som skal bestå av en styreleder og 2 andre medlemmer med 3 varamedlemmer.

(2) Funksjonstiden for styreleder og de andre medlemmene er to år. Varamedlemmer velges for ett år. Styremedlem og varamedlem kan gjenvelges.

(3) Styret skal velges av generalforsamlingen. Generalforsamlingen velger styreleder ved særskilt valg. Styret velger nestleder blant sine medlemmer.

8-2 Styrets oppgaver

(1) Styret skal lede virksomheten i samsvar med lov, vedtekter og generalforsamlingens vedtak. Styret kan ta alle avgjørelser som ikke i loven eller vedtektene er lagt til andre organer.

(2) Styreleder skal sørge for at styret holder møte så ofte som det trengs. Et styremedlem eller forretningsføreren kan kreve at styret sammenkalles.

(3) Styret skal føre protokoll over styresakene. Protokollen skal underskrives av de frammøtte styremedlemmene.

8-3 Styrets vedtak

(1) Styret er vedtaksført når mer enn halvparten av alle styremedlemmene er til stede. Vedtak kan treffes med mer enn halvparten av de avgitte stemmene. Står stemmene likt, gjør møtelederens stemme utslaget. De som stemmer for et vedtak som innebærer en endring, må likevel utgjøre minst en tredjedel av alle styremedlemmene.

(2) Styret kan ikke uten at generalforsamlingen har gitt samtykke med minst to tredjedels flertall, fatte vedtak om:

1. ombygging, påbygging eller andre endringer av bebyggelsen eller tomten som etter forholdene i laget går ut over vanlig forvaltning og vedlikehold,
2. å øke tallet på andeler eller å knytte andeler til boliger som tidligere har vært benyttet til utleie, jf borettslagslovens § 3-2 andre ledd,
3. salg eller kjøp av fast eiendom,
4. å ta opp lån som skal sikres med pant med prioritet foran innskuddene,
5. andre rettslige disposisjoner over fast eiendom som går ut over vanlig forvaltning,
6. andre tiltak som går ut over vanlig forvaltning, når tiltaket fører med seg økonomisk ansvar eller utlegg for laget på mer enn fem prosent av de årlige felleskostnadene.

8-4 Representasjon og fullmakt

To styremedlemmer i fellesskap representerer laget utad og tegner dets navn.

9. Generalforsamlingen

9-1 Myndighet

Den øverste myndighet i borettslaget utøves av generalforsamlingen.

9-2 Tidspunkt for generalforsamling

(1) Ordinær generalforsamling skal holdes hvert år innen utgangen av juni.

(2) Ekstraordinær generalforsamling holdes når styret finner det nødvendig, eller når revisor eller minst to andelseiere som til sammen har minst en tiendedel av stemmene, krever det og samtidig oppgir hvilke saker de ønsker behandlet.

9-3 Varsel om og innkalling til generalforsamling

(1) Forut for ordinær generalforsamling skal styret varsle andelseierne om dato for møtet og om frist for innlevering av saker som ønskes behandlet.

(2) Generalforsamlingen skal innkalles skriftlig av styret med et varsel som skal være på minst åtte og høyst tjue dager. Ekstraordinær generalforsamling kan om nødvendig kalles inn med kortere varsel som likevel skal være på minst tre dager.

(3) I innkallingen skal de sakene som skal behandles være bestemt angitt. Skal et forslag som etter borettslagsloven eller vedtektene må vedtas med minst to tredjedels flertall kunne behandles, må hovedinnholdet være angitt i innkallingen. Saker som en andelseier ønsker behandlet på ordinær generalforsamling skal nevnes i innkallingen når styret har mottatt krav om det etter vedtektenes punkt 9-3 (1).

9-4 Saker som skal behandles på ordinær generalforsamling

- Godkjenning av årsberetning fra styret
- Godkjenning av årsregnskap
- Valg av styremedlemmer og varamedlemmer
- Eventuelt valg av revisor
- Fastsetting av godtgjørelse til styret
- Andre saker som er nevnt i innkallingen

9-5 Møteledelse og protokoll

Generalforsamlingen skal ledes av styrelederen med mindre generalforsamlingen velger en annen møteleder. Møtelederen skal sørge for at det føres protokoll fra generalforsamlingen.

9-6 Stemmerett og fullmakt

Hver andelseier har en stemme på generalforsamlingen. Hver andelseier kan møte ved fullmektig på generalforsamlingen, men ingen kan være fullmektig for mer enn en andelseier. For en andel med flere eiere kan det bare avgis en stemme.

9-7 Vedtak på generalforsamlingen

(1) Foruten saker som nevnt i punkt 9-4 i vedtektene kan ikke generalforsamlingen fatte vedtak i andre saker enn de som er bestemt angitt i innkallingen.

(2) Med de unntak som følger av borettslagsloven eller vedtektene her fattes alle beslutninger av generalforsamlingen med mer enn halvparten av de avgitte stemmer. Ved valg kan generalforsamlingen på forhånd fastsette at den som får flest stemmer skal regnes som valgt.

(3) Stemmelikhet avgjøres ved loddtrekning.

10. Inhabilitet, taushetsplikt og mindretallsvern

10-1 Inhabilitet

(1) Et styremedlem må ikke delta i styrebehandlingen eller avgjørelsen av noe spørsmål der medlemmet selv eller nærstående har en framtrødende personlig eller økonomisk særinteresse.

(2) Ingen kan selv eller ved fullmektig eller som fullmektig delta i en avstemning på generalforsamlingen om avtale med seg selv eller nærstående eller om ansvar for seg selv eller nærstående i forhold til laget. Det samme gjelder avstemning om pålegg om salg eller krav om fravikelse etter borettslagslovens §§ 5-22 og 5-23.

10-2 Taushetsplikt

Tillitsvalgte, forretningsfører og ansatte i et borettslag har plikt til å bevare taushet overfor uvedkommende om det de i forbindelse med virksomheten i laget får vite om noens personlige forhold. Dette gjelder ikke dersom ingen berettiget interesse tilsier taushet.

10-3 Mindretallsvern

Generalforsamlingen, styret eller forretningsfører kan ikke treffe beslutning som er egnet til å gi visse andelseiere eller andre en urimelig fordel til skade for andre andelseiere eller laget.

11. Vedtektsendringer og forholdet til borettslovene

11-1 Vedtektsendringer

Endringer i borettslagets vedtekter kan bare besluttes av generalforsamlingen med minst to tredjedeler av de avgitte stemmer.

11-2 Forholdet til borettslovene

For så vidt ikke annet følger av vedtektene gjelder reglene i lov om borettslag av 06.06.2003 nr 39.

ORDENSREGLER SOLBAKKEN 2 BORETTSLAG.

Formål og omfang.

Ordensreglene pålegger ikke bare plikter, men skaper snarere tvert om rettigheter. Ordensreglene skal være et vern for den gode beboer og sikre ro og gode forhold i hele boligområdet. Derved fremmes det enkelte hjemms hygge og velvære. Hver enkelt beboer må derfor i egen interesse gå inn for å overholde reglene, og være med å skape den respekt for ordensreglene som er nødvendig for at boligområdet skal bli det trivelige sted vi ønsker det skal være. Hovedsynspunktet må være at ingen bolig (og fellesarealet) nyttes slik at andre beboere sjeneres.

Ro og orden.

I tiden mellom kl 2300 og 0600 skal det være ro i boligene. Ved selskapelighet o.l., som kan medføre støy kvelds- og nattetid, er det god høflighet å varsle naboer over, under og på hver side. Boring, banking o.l. er kun tillatt mandag til og med lørdag mellom kl 0800 og 2000. Ved spesielle behov, f.eks. ved innflytting, kan det avtales utvidelse av tider med naboer.

Fellesområder.

Beboerne plikter å følge de instruksjoner og planer som styret i borettslaget eller tillitsvalgte har utarbeidet når det gjelder renhold, spyling, rydding, snømåking o.l. av fellesområder. Beboerne plikter å påse at fellesområdene med beplantning, benker o.l. ikke blir utsatt for hærverk.

Søppelrom.

Holdes låst og ryddig. Søppel skal legges i de rette dunker/sekk. Annet avfall leveres på oppsamlingsplasser eller søppelmottaket på Hornmoen. Ellers kan bare borettslagets utstyr lagres der.

Parkering.

Vi har få plasser til gjesteparkering og husstandens andre bil, derfor skal ingen avskiltede kjøretøy hensettes her. Ingen henger/campingvogn eller bobil med lengre opphold kan parkeres her. Det henstilles om at stopp foran inngang begrenses til av -og pålasting av varer og personer.

Dyrehold.

Det er tillatt med hund, etter søknad. Det er ikke tillatt med katt, heller ikke slanger/reptiler. For øvrig forholder man seg til borettslagsloven.

Fyrverkeri.

Det er ikke tillatt å benytte seg av fyrverkeri på borettslagets eiendom.

Brudd på ordensreglene er å anse som mislighold, og kan føre til sanksjoner.

Ordensreglene med endring vedtatt på Generalforsamling 29.05.2017.

ENERGIATTEST

Adresse	St. Hanshaugen 17D
Postnummer	2413
Sted	ELVERUM
Kommunenavn	Elverum
Gårdsnummer	31
Bruksnummer	1142
Seksjonsnummer	—
Andelsnummer	—
Festenummer	—
Bygningsnummer	19632741
Bruksenhetsnummer	H0201
Merkenummer	Energiattest-2024-15066
Dato	26.08.2024

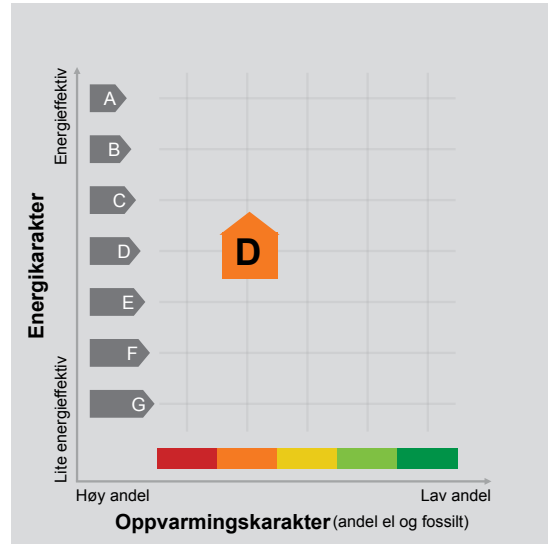

Energimerket angir boligens energistandard. Energimerket består av en energikarakter og en oppvarmingskarakter, se i figuren. Energimerket symboliseres med et hus, hvor fargen viser oppvarmingskarakter, og bokstaven viser energikarakter.

Energikarakteren angir hvor energieffektiv boligen er, inkludert oppvarmingsanlegget. Energikarakteren er beregnet ut fra den typiske energibruken for boligtypen. Beregningene er gjort ut fra normal bruk ved et gjennomsnittlig klima. Det er boligens energimessige standard og ikke bruken som bestemmer energikarakteren. A betyr at boligen er energieffektiv, mens G betyr at

boligen er lite energieffektiv. En bolig bygget etter byggeforskriftene vedtatt i 2010 vil normalt få C.

Oppvarmingskarakteren forteller hvor stor andel av oppvarmingsbehovet (romoppvarming og varmtvann) som dekkes av elektrisitet, olje eller gass. Grønn farge betyr lav andel el, olje og gass, mens rød farge betyr høy andel el, olje og gass. Oppvarmingskarakteren skal stimulere til økt bruk av varmepumper, solenergi, biobrensel og fjernvarme.

Om bakgrunnen for beregningene, se www.energimerking.no.

Målt energibruk

Brukeren har valgt å ikke oppgi målt energibruk.

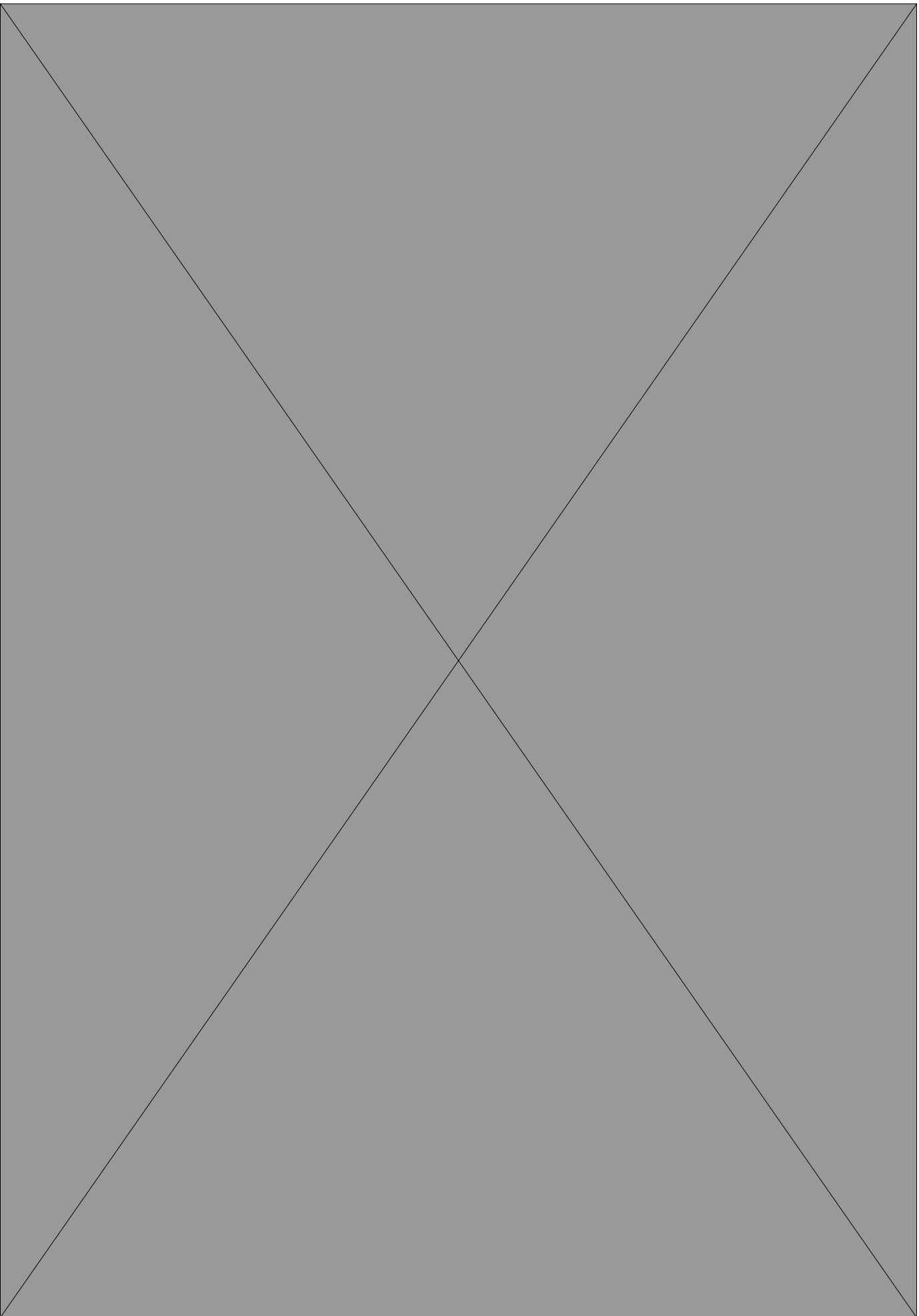



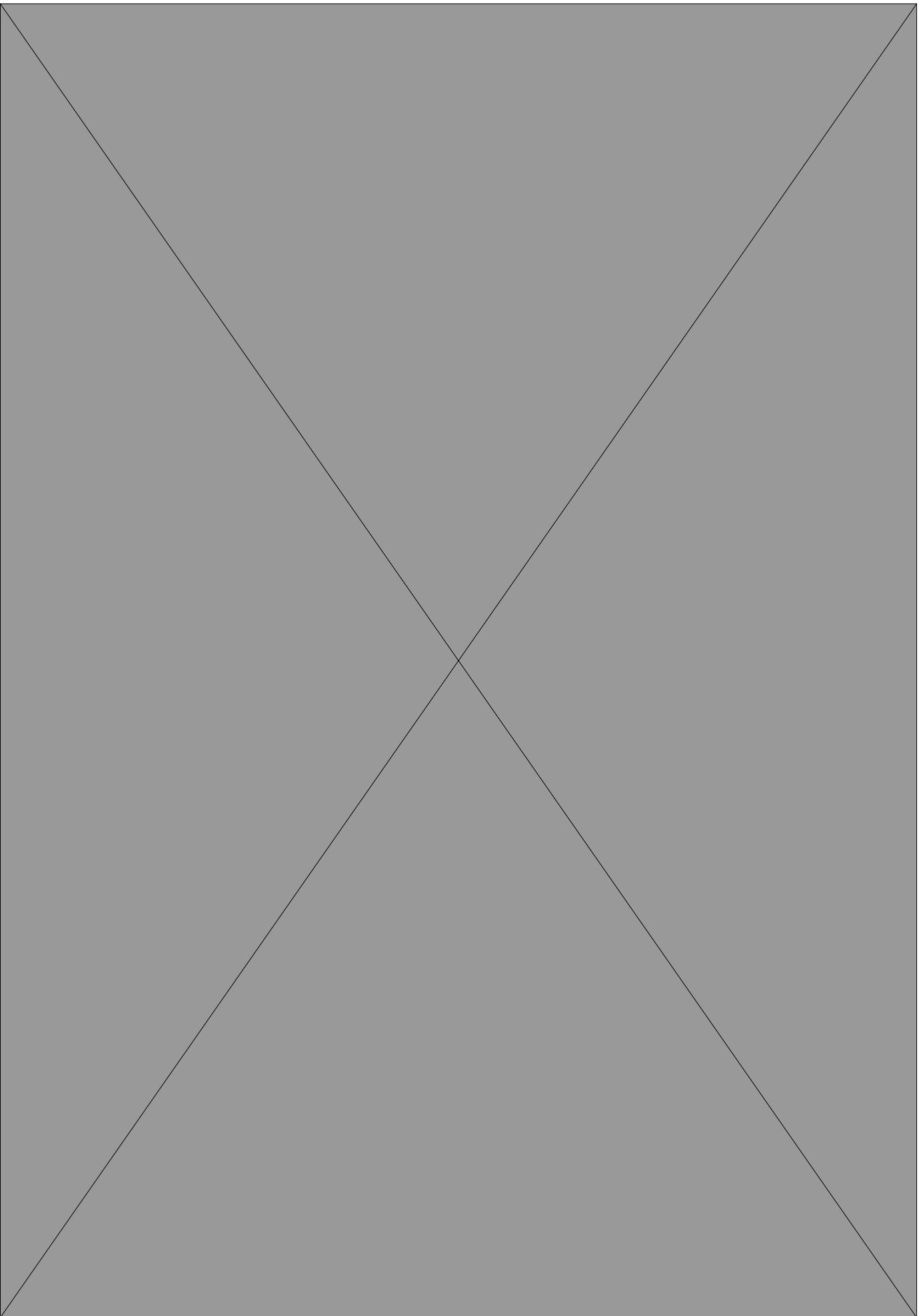



OVERSIKT OVER LØSØRE OG TILBEHØR TIL EIENDOMMEN

Oversikten er utarbeidet av Norges Eiendomsmeglerforbund, Eiendom Norge og Advokatforeningens Eiendomsmeglingsgruppe, og er gjeldende fra 1. januar 2020.

Generelt

Lov om avhending av fast eiendom (avhendingslova/avhl.) av 3. juli 1992 regulerer kjøper og selgers rettigheter og plikter ved overdragelse av fast eiendom og andeler i borettslag.

I henhold til avhl. § 3-4 skal eiendommen, når annet ikke er avtalt, overdras med innredninger og utstyr som etter lov, forskrift eller annet offentlig vedtak skal følge med. Det samme gjelder varig innredning og utstyr som enten er fastmontert eller er særskilt tilpasset bygningen, jf. avhl. § 3-5. Loven inneholder ingen detaljert oversikt over hva som omfattes av «innredning og utstyr», og over hva som skal regnes som «fastmontert eller særskilt tilpasset».

Partene kan fritt avtale hva som skal følge med eiendommen ved salg. Bransjens liste over løsøre og tilbehør som skal følge med eiendommen, er en del av avtalen mellom kjøper og selger dersom ikke annet er opplyst i salgsoppgaven, kjøper har tatt forbehold i bud eller avtale på annen måte er inngått. Der intet annet er avtalt, vil løsøre og tilbehør medfølge slik dette fremkommer av avhl. § 3-4 og § 3-5 og denne oversikt.

Produkter og installasjoner som medfølger overdras uten noen form for garantier, utover eventuell gjenværende leverandørgaranti.

Dersom det er noe i nedenstående liste som ikke finnes på eiendommen, vil det heller ikke medfølge.

- 1. HVITEVARER** medfølger der dette er spesielt angitt i salgsoppgaven.
- 2. HELDEKKENDE TEPPER** følger med uansett festemåte.
- 3. VARMEKILDER**, slik som ovner, kaminer, peiser, varmpumper og panelovner, følger med uansett festemåte. Frittstående biopeiser/varmeovner og terrassevarmere medfølger ikke. Det følger ikke med varmekilder i rom som ikke har vegg- eller fastmonterte varmekilder på visning.
- 4. TV, RADIO OG MUSIKKANLEGG.** TV-antennene og fellesanlegg for TV, herunder parabolantenne, og tuner/dekoder/tv-boks medfølger der dette eies av selger. Veggmontert TV/flatskjerm med tilhørende festeordning samt musikkanlegg følger ikke med (se også punkt 12).
- 5. BADEROMSINNREDNING/UTSTYR.** Badekar, dusjkabinett, dusjvegger, alle fastmonterte speil og hyller, fastmonterte glass- og håndkleholdere, herunder håndklevarmere samt baderomsinnredning, medfølger.
- 6. GARDEROBESKAP** medfølger, selv om disse er løse. Fastmonterte garderobehyller og knagger medfølger. Innredning i garderobeskap, for eksempel løse eller fastmonterte trådkurver, hyller, stenger og lignende, medfølger.

7. KJØKKENINNREDNING medfølger, herunder også åpne, fastmonterte hyller og løs eller fastmontert kjøkkenøy.

8. MARKISER, PERSIENNER og annen type innvendig og utvendig solskjerming, gardinoppheng, lamellgardiner og liftgardiner medfølger.

9. AVTREKKSIVIFTER av alle slag, samt fastmonterte aircondition/ventilasjonsanlegg, medfølger.

10. SENTRALSTØVSUGER medfølger med komplett anlegg, herunder slange, munnstykke mm.

11. LYSKILDER. Kupler, lysstoffarmatur, fastmonterte "spotlights", oppheng og skinner med spotlights samt utelys og hagebelysning medfølger. Vegglamper, krokhengte lamper, lysekroner, prismelamper og lignende som er koblet til sukkerbit eller stikkontakt følger likevel ikke med.

12. INSTALLERTE SMARTHUSLØSNINGER med sentral som styrer lys, varme, lyd o.l., samt tilhørende trådløse enheter som brytere, sensorer, kameraer, integrerte høyttalere el. medfølger. Enkle lysstyringssystem f.eks. med en sentral som kun styrer lyspærer eller smartpærer montert i sokkel medfølger likevel ikke.

13. UTVENDIGE SØPPELKASSER og eventuelt holder/hus til disse medfølger.

14. POSTKASSE medfølger.

15. UTENDØRS INNRETNINGER slik som flaggstang, fastmontert tørkestativ, samt andre faste utearrangementer som f.eks. badestamp, boblekar/jacuzzi og liknende utendørs kar, lekestue, lekestativ, utepeis, fastmontert trommel til vannslange, medfølger. Guidekabel/avgrenskingskabel til robotgressklipper medfølger, men robotgressklipper og ladestasjon for denne medfølger ikke.

16. FASTMONTERT VEGGLADER/LADESTASJON TIL EL-BIL medfølger uavhengig av hvor laderen er montert.

17. SOLCELLEANLEGG med tilhørende teknisk infrastruktur medfølger.

18. GASSBEHOLDER til gasskomfyr og gasspeis medfølger.

19. BRANNSTIGE, BRANNTAU, feiestige og lignende medfølger der dette er påbudt. Løse stiger medfølger ikke.

20. BRANNSLUKNINGSAPPARAT, BRANNSLANGE og RØYKVARSLER medfølger der dette er påbudt. Det er eier og brukers plikt til å se til at utstyret forefinnes på enhver eiendom. Hvis annet ikke er uttrykkelig avtalt, skal dette derfor alltid følge med ved salg av eiendom.

21. SAMTLIGE NØKLER til eiendommen som selger er i besittelse av skal overleveres kjøper på overtakelsen, herunder nøkler til eventuelle boder, uthus, garasjeportåpner e.l. Låses boder, uthus e.l. med hengelås, skal lås og nøkler til disse medfølge.

22. GARASJEHYLLER, bodhyller, lagringshyller og oppheng til bildekk medfølger såfremt de er fastmontert.

Planter, busker og trær som er plantet på tomten, eller fastmonterte kasser og lignende er en del av eiendommen og medfølger i handelen.

HELP Boligkjøperforsikring

Boligkjøperforsikring

- Advokathjelp ved boligkjøpet og i 5 år fremover.
- Er kjøpers motvekt til selgers boligselgerforsikring.
- Gir deg advokathjelp hele veien til rettskraftig dom, om nødvendig.

Boligkjøperforsikring **PLUSS**

- Advokathjelp ved boligkjøpet og i 5 år fremover.
- Er kjøpers motvekt til selgers boligselgerforsikring.
- Gir deg advokathjelp hele veien til rettskraftig dom, om nødvendig.
- Advokathjelp i de viktigste rettsområdene i privatlivet.

PLUSS gir boligeiere sterkt rabattert advokathjelp. Be om råd eller hjelp i retten når du trenger det fra Norges viktigste advokatmiljø for privatpersoner.

PLUSS kan bare tegnes samtidig med boligkjøperforsikringen, og koster kun kr 2 800 i tillegg. **PLUSS** fornyes årlig - om du ønsker det.

Borettslag/aksjeleilighet: Kr 7 200

Selveierleilighet/rekkehus: Kr 10 400

Ene-/tomannsbolig, tomt: Kr 15 100

Rettsområder du får hjelp med

Samboeravtale, ektepakt og arv

Forbrukerkjøp og håndverkertjenester

Utleie og naboforhold

Tomtefeste, veirett og andre servitutter

Plan- og bygningsrett

Skatt ved oppussing, utleie og eiendomssalg

Tilgang til digitale juridiske avtaler via Min side

“Vi unner ingen å stå alene”

Rettt skal være rett. For alle.



Fra å vurdere om vi hadde råd til advokat, kunne vi vurdere om vi hadde råd til ny sofa.

Boligkjøperforsikring tegnes hos eiendomsmegler senest ved kontraktsignering og gir rett til advokathjelp inntil 5 år etter overtakelse. Forsikringen betales som del av oppgjøret ved boligkjøpet. **PLUSS**-dekningen fornyes årlig ved faktura fra HELP.

Egenandel kr 4 000 påløper ved takst, tvist eller 10 timer advokatbistand, avhengig av hva som kommer først. Meglerforetaket mottar kr 4 200/4 600/5 000 i kostnadsgodtgjørelse, avhengig av boligtype, samt et tillegg på kr 1 000 ved salg av **PLUSS**.

Vi tar forbehold om pris- og vilkårsendringer. Hvis premien ikke er innbetalt ved overtakelse, vil avtalen bli kansellert. For fullstendig informasjon om dekning og vilkår, se help.no

Har du spørsmål? Kontakt HELP på help.no/minside, telefon 22 99 99 99 eller epost post@help.no

Rettt skal være rett. For alle.



Viktige endringer i avhendingsloven

Den 1. januar 2022 ble avhendingsloven endret på viktige punkter for både kjøper og selger. Samtidig fikk vi en ny forskrift som regulerer jobben en takstmann skal gjøre. Den nye forskriften stiller strengere krav til tilstandsrapportene som er en viktig del av kontrakten ved boligsalg. HELP, landets største advokatmiljø for boligkjøpere, har laget en kort innføring i de nye reglene.

Forbudt å selge bolig “som den er”

Du har kanskje hørt at de fleste brukte boliger har vært solgt «som de er»? Dette forbeholdet innebar at selger fraskrev seg ansvar for skjulte feil og mangler. Det var bare hvis selger hadde holdt tilbake eller gitt uriktig informasjon, eller hvis boligen var i vesentlig dårligere stand at kjøper kunne nå frem med et krav mot selger.

Fra 1. januar 2022 kan ikke selger lenger ta generelle forbehold av «som den er»-typen. Dette betyr at når vi da skal vurdere om en bolig har en mangel, må vi vurdere grundig hva som fremgår av kjøpsavtalen. Med kjøpsavtalen menes alle dokumenter og opplysninger som tilbys før kjøpet, også FINN-annonsen og alle vedleggene til salgsoppgaven. Hvis kjøpsavtalen ikke gir et klart svar (av typen “Det følger egen parkeringsplass med leiligheten” eller “Badet er renoverert av fagfolk”), må vi vurdere hva kjøper kan forvente basert på blant annet eiendommens synlige tilstand, alder, opplysningene som er gitt ved salget, feilenes art, karakter og omfang.

Egenandel

Avhendingsloven har også fått en ny bestemmelse om egenandel. Egenandelen slår først inn når det er påvist at eiendommen har en mangel. Når det er et avvik fra kontrakten som utgjør en mangel, skal oppgjøret reduseres med 10 000 kroner, uavhengig av om utbedringskostnadene er høye eller lave. Dette innebærer blant annet at kjøper ikke kan rette krav mot selger hvis det koster mindre enn 10 000 kroner å utbedre mangelen.

Selv om utbedringskostnadene er høye, kan det likevel tenkes at feil ved boligen ikke utgjør mangler etter loven. Dette avhenger av hva som er avtalt mellom partene, og hva kjøper kan forvente basert på de momentene vi har nevnt over.

Nytt om tilstandsrapporter

Tidligere ble det ikke stilt noen konkrete krav til hva en tilstandsrapport skulle inneholde og hvordan den skulle se ut. Dette hadde som konsekvens at tilstandsrapportene varierte i innhold og kvalitet. I den nye forskriften til avhendingsloven stilles det en rekke krav for at en tilstandsrapport skal regnes som godkjent.



Forts. Viktige endringer i avhendingsloven

Opplysningene i tilstandsrapporten skal gis på en forbrukervennlig måte, og det er beskrevet hva takstmannen skal vurdere og hvordan noen av undersøkelsene skal gjennomføres.

Vi har tro på at kjøpere nå vil få bedre informasjon i forkant av salget og dermed et bedre beslutningsgrunnlag.

Kjøpers undersøkelsesplikt lovfestes

Avhendingsloven har også fått en regel om undersøkelsesplikt for kjøper. Regelen tydeliggjør at kjøperen skal anses å kjenne til forhold som er tydelig beskrevet i tilstandsrapporten eller annen relevant salgsdokumentasjon. Det fremgår av loven at kjøperen ikke kan klage på avvik hvis disse er tydelig beskrevet i salgsdokumentasjonen, uavhengig av om kjøperen faktisk har satt seg inn i denne.

Det er derfor svært viktig at kjøper setter seg godt inn i alle dokumenter og opplysninger som tilbys i forkant av kjøpet. Hvis det er noe du ikke forstår, anbefaler vi at du stiller spørsmål til selger og/eller eiendoms-megler. Dersom det er gitt motstridende opplysninger i salgsdokumentene, må du undersøke hvilke av opplysningene som er korrekte, og eventuelt ta forbehold dersom motstriden ikke avklares. Du kan ikke velge å holde deg til den opplysningen du liker best.

Arealavvik

Avhendingsloven har også fått en ny bestemmelse om arealavvik innendørs. Helt kort betyr endringen at eiendommen har en mangel hvis opplysningene om størrelse i salgsdokumentene ikke er riktig. Det er en forutsetning at avviket utgjør mer enn 2 % og minst én kvadratmeter, og at selgeren ikke godtgjør at opplysningene ikke har hatt betydning for kjøperen.

Viktig for kjøper å være klar over

Advokatene i HELP er fornøyde med regelendringer som bidrar til at kjøper får bedre informasjon. Dette kan redusere antall konflikter i etterkant av boligkjøpet.

Selv om selgers ansvar nå har blitt utvidet, er det ikke slik at alle feil er mangler etter avhendingsloven. Det er påregnelig med noen feil ved boligen på grunn av alder, slitasje, osv., og det som er opplyst ved salget, er naturligvis ikke mangler. Jo eldre boligen er, desto vanligere er det å avdekke feil. Det er svært viktig å lese salgsoppgaven nøye. Hvis det er gitt konkrete risikoopplysninger om bestemte bygningsdeler, er det påregnelig å måtte utbedre disse og denne kostnaden må kjøper dekke selv.

Hvis du har boligkjøperforsikring hos HELP, vil våre advokater hjelpe deg med å vurdere om du kan rette et krav mot selger/selgers boligselgerforsikringsselskap. Dersom det er sannsynlig at du vil nå frem med et krav, forfølger vi saken for deg til den er løst.



Et hjem er mer verdt enn et hus, og et hus er mer enn bare vegger.

Det er et sted for å skape gode minner
preget av trivsel, omsorg og trygghet.

For oss som jobber med folks hjem hver
eneste dag, er det naturlig å engasjere oss
sammen med SOS-barnebyer for å gi flere
barn et trygt og godt hjem.

For hvert hjem vi formidler, gir vi derfor
100 kroner til SOS-barnebyers arbeid.

aktiv. +  **SOS
BARNEBYER**

Forbrukerinformasjon om budgivning

Sist oppdatert med virkning fra 1. januar 2014, i forbindelse med ikrafttredelse av endringer i eiendomsmeglingsforskriften.

Informasjonen er utarbeidet av Forbrukerombudet, Forbrukerrådet, Den Norske Advokatforening ved Eiendomsmeglingsgruppen, Eiendomsmeglerforetakenes Forening og Norges Eiendomsmeglerforbund, på grunnlag av blant annet forskrift om eiendomsmegling § 6-3 og § 6-4.

Nedenfor gis en oversikt over de retningslinjer som forbrukermyndighetene og organisasjonene anbefaler benyttet ved budgivning på eiendommen. Avslutningsvis gis også en kort oversikt over de viktigste rettsreglene tilknyttet budgivning.

Før det legges inn bud på eiendommen oppfordres budgiver til å sette seg inn i all relevant informasjon om eiendommen, herunder eventuell salgsoppgave og teknisk rapport med vedlegg.

Gjennomføring av budgivning

1. På forespørsel vil megler opplyse om aktuelle bud på eiendommen, herunder om relevante forbehold.
2. Alle bud skal inngis skriftlig til megler, som formidler disse videre til oppdragsgiver. Kravet til skriftlighet gjelder også budforhøyelser og motbud, aksept eller avslag fra selger. Før formidling av bud til oppdragsgiver skal megler innhente gyldig legitimasjon og signatur fra budgiver. Kravet til legitimasjon og signatur er oppfylt for budgivere som benytter e-signatur, eksempelvis BankID eller MinID. Med skriftlige bud menes også elektroniske meldinger som e-post og SMS når informasjonen i disse er tilgjengelig også for ettertiden.
3. Et bud bør inneholde eiendommens adresse (eventuelt gnr/bnr), kjøpesum, budgivers kontaktinformasjon, finansieringsplan, akseptfrist, overtakelsesdato og eventuelle forbehold som for eksempel usikker finansiering, salg av nåværende bolig ol. Normalt vil ikke et bud med forbehold bli akseptert før forbeholdet er avklart. Konferer gjerne med megler før bud gis.
4. Megler skal legge til rette for en forsvarlig avvikling av budrunden. I forbrukerforhold (dvs. der oppdragsgiver er forbruker) skal megleren ikke formidle bud med kortere akseptfrist enn kl. 12.00 første virkedag etter siste annonserte visning. Etter denne fristen bør budgivere ikke sette en kortere akseptfrist enn at megler har mulighet til, så langt det er nødvendig, å orientere oppdragsgiver, budgivere og øvrige interessenter om bud og forbehold. Det bør ikke gis bud som diskriminerer eller utelukker andre budgivere. Dersom bud inngis med en frist som åpenbart er for kort til at megleren kan avvikle budrunden på en forsvarlig måte som sikrer oppdragsgiver og interessenter et tilstrekkelig grunnlag for sine handlingsvalg, vil megler fraråde budgiver å stille slik frist.
5. Megleren vil uoppfordret gi sin vurdering av det enkelte bud overfor oppdragsgiveren, når budet er gitt innenfor fristene i punkt 4.
6. Megleren skal så langt det er nødvendig og mulig holde budgiverne skriftlig orientert om nye og høyere bud og eventuelle forbehold. Megler skal så snart som mulig bekrefte skriftlig overfor budgivere at budene deres er mottatt.
7. Etter at handel har kommet i stand, eller dersom en budrunde avsluttes uten at handel er kommet i stand, kan en budgiver kreve kopi av budjournalen i anonymisert form.
8. Kopi av budjournal skal gis til kjøper og selger uten ugrunnet opphold etter at handel er kommet i stand. Dersom det er viktig for budgiver å bevare sin anonymitet, bør budet fremmes gjennom fullmektig.

Viktige avtalerettslige forhold

1. Det eksisterer ingen angrerett ved salg/kjøp av fast eiendom.
2. Når et bud er innsendt til megler og han har formidlet innholdet i budet til selger (slik at selger har fått kunnskap om budet), kan budet ikke kalles tilbake. Budet er da bindende for budgiver frem til akseptfristens utløp, med mindre budet før denne tid avslås av selger eller budgiver får melding om at eiendommen er solgt til en annen (man bør derfor ikke gi bud på flere eiendommer samtidig dersom man ikke ønsker å kjøpe flere enn en eiendom).
3. Selger står fritt til å forkaste eller akseptere ethvert bud, og er for eksempel ikke forpliktet til å akseptere høyeste bud.
4. Når en aksept av et bud har kommet frem til budgiver innen akseptfristens utløp er det inngått en bindende avtale.
5. Husk at også et eventuelt bud fra selger til kjøper (såkalte "motbud"), avtalerettslig er et bindende tilbud som medfører at det foreligger en avtale om salg av eiendommen dersom budet i rett tid aksepteres av kjøper.

For eiendommen:

Adresse: St. Hanshaugen 17D
2413 ELVERUM

Meglerforetak: Aktiv Eiendomsmegling
Saksbehandler: Åste Christine Gjermunds

Telefon: 941 78 482
E-post: aste.gjermunds@aktiv.no

Oppdragsnummer:

Undertegnede gir herved følgende bud på ovennevnte eiendom:

Kjøpesum: Kr. _____

Beløp med bokstaver: Kr. _____

+ omkostningert iht. opplysninger i salgsoppgaven

Dette budet er bindende for undertegnede frem til og med den: _____ Kl. _____

Dersom annet ikke er angitt gjelder budet til kl. 15.00 første virkedag etter siste annonserte visning. I forbrukerforhold vil bud med kortere akseptfrist enn til kl. 12.00 første virkedag etter siste annonserte visning ikke bli viderefordlet til selger.

Eventuelle forbehold: _____

Undertegnede er kjent med at selger står fritt til å godta eller forkaste ethvert bud. Likeledes er undertegnede klar over at budet er bindende for budgiver når det er kommet til selgers kunnskap. Handelen er juridisk bindende for begge parter dersom budet aksepteres innen akseptfristen. Undertegnede er kjent med at budjournalen vil bli forelagt kjøper og selger når handel er sluttet.

Ønsket overtakelsesdato: _____

Budet baseres på opplysninger og salgsvilkår som fremkommer av salgsoppgave datert: _____

Kjøpet vil bli finansiert slik:

Låneinstitusjon: _____ Referanse og tlf nr.: _____

Lånt kapital: _____ Kr.: _____

Egenkapital: _____ Kr.: _____

Totalt: _____ Kr.: _____

Egenkapital består av: Salg av nåværende bolig eller fast eiendom Disponibelt kontantbeløp (bankinnskudd)

Jeg gir bud som: Forbruker Ledd i næringsvirksomhet / juridisk person (selskap)

Jeg samtykker til bruk av elektronisk kommunikasjon: Ja Nei

Navn: _____

Navn: _____

Fødselsnr. (11 siffer): _____

Fødselsnr. (11 siffer): _____

Adresse: _____

Adresse: _____

Postnr.: _____ Sted: _____

Postnr.: _____ Sted: _____

Tlf.: _____ E-post: _____

Tlf.: _____ E-post: _____

Dato.: _____ Sign: _____

Dato.: _____ Sign: _____

Kopi av legitimasjon

Kopi av legitimasjon

aktiv.
Tar deg videre