



aktiv.

Molovegen 11, 7714 STEINKJER

**Jæktbyn - Toppleilighet på 111  
kvm. 3 soverom. Fantastisk utsikt.  
Stor, åpen takterrasse. Vannbåren  
varme**



Eiendomsmegler

**Tomas Høin**

**Mobil** 481 45 822

**E-post** tomas.hoin@aktiv.no

**Aktiv Eiendomsmegling Steinkjer**

Torggata 2, 7713 Steinkjer. TLF. 474 79 990

## Nøkkelinformasjon

**Prisant.:** Kr 4 790 000,-  
**Fellesgjeld:** Kr 2 240 000,-  
**Omkostn.:** Kr 11 240,-  
**Total ink omk.:** Kr 7 041 240,-  
**Felleskostn.:** Kr 15 565,-  
**Selger:** Halgeir Sandberg  
Åse Sandberg

**Salgsobjekt:** Andelsleilighet  
**Eierform:** Andel  
**Byggeår:** 2007  
**BRA-i/BRA Total:** 111/116 m<sup>2</sup>  
**Tomtstr.:** 2499 m<sup>2</sup>  
**Soverom:** 3  
**Gnr./bnr.** Gnr. 192, bnr. 658  
Gnr. 192, bnr. 782  
**Snr.** 2  
**Andelsnr.:** 32  
**Oppdragsnr.:** 1708240042

# Velkommen til Molovegen 11

**Svært attraktiv og flott toppleilighet beliggende i 6. etasje. Ligger i toppetasjen vendt mot fjorden. Meget tiltalende, lys og trivelig leilighet. Store glassflater med utsikt. Usjenert og skjermet takterrasse på ca. 30 kvm. med panorama over fjorden. Meget gode solforhold. Garasjeplass i parkeringskjeller. Vannbåren varme. Gasspeis. Betydelig påkostet og oppgradert siste år bla. med nyere kjøkkenfronter, nyere hvitevarer på kjøkken, ny benkeplate, nyere ventilator, nytt gulv på stue/kjøkken og entre, belysning m.m. Xcomfort styringssystem for lys. Vannbåren varme**

**Velkommen på visning**

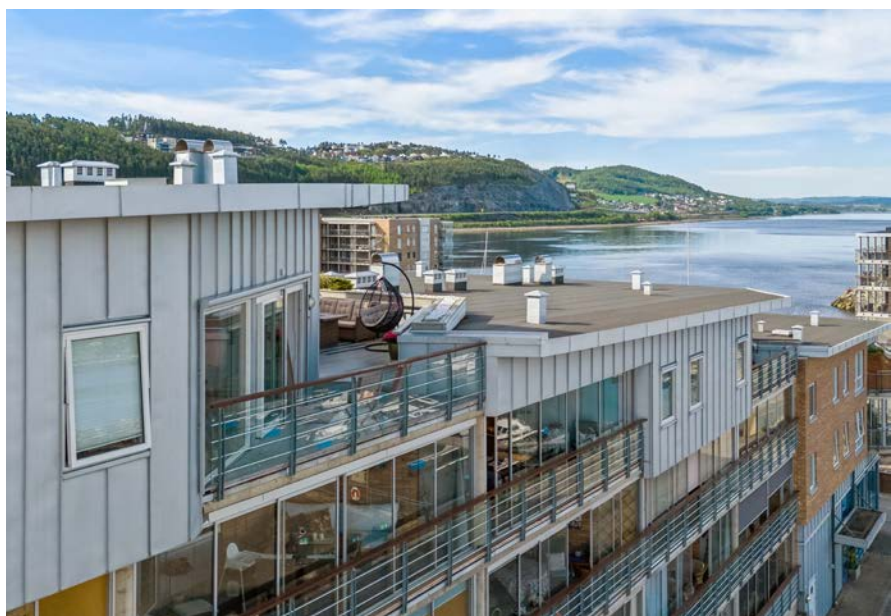

# Innhold

Nøkkelinformasjon .....	2
Om eiendommen .....	4
Bilder .....	15
Plantegning .....	24
Tilstandsrapport .....	26
Egenerklæring .....	40
Energiattest .....	45
Ferdigattest .....	51
Info fra forretningsfører .....	52
Vedtekter .....	55
Reguleringsplan .....	63
Budskjema .....	71

# Om eiendommen

## Om boligen

### Areal

BRA - i: 111 m<sup>2</sup>

BRA - e: 5 m<sup>2</sup>

BRA totalt: 116 m<sup>2</sup>

### Bruksareal fordelt på etasje

1. etasje

BRA-i: 111 m<sup>2</sup>

BRA-e: 5 m<sup>2</sup>

### Takstmannens kommentar til arealoppmåling

Leiligheten har en spesiell karakter som gjør den vanskelig å måle. Arealet må derfor betraktes som ca.

Sjakter og påforinger innenfor boenheten med installasjoner som betjener boenheten er kontrollert mot framlagte tegninger, og medtatt i bruksarealet.

### Tomtetype

Eiet

### Tomtestørrelse

2499 m<sup>2</sup>

### Tomtebeskrivelse

Fellestomt for borettslaget på Ca.2 499kvm iht. matrikkelbrev fra kommunen.

### Beliggenhet

Leiligheten ligger i toppetasjen mot sjøen; en av områdets best beliggende leiligheter! Svært attraktivt i sjøkanten med småbåthavn og Sushirestaurant i samme bygg. 200 m fra Amfi, Steinkjers største kjøpesenter med over 100 butikker. Panoramautsikt utover småbåthavna og sjøen. Meget solrikt med sen kveldssol.

### Adkomst

Det vil bli satt opp visningskilt under visning.

## **Bygningssakkyndig**

Norconsult AS

### **Type takst**

Tilstandsrapport

### **Byggemåte**

Leilighet er oppført i én etasje. Grunnmur er oppført i støpt betong og bygningen er oppført på støpt plate på mark. Veggkonstruksjon er oppført i betong og bindingsverk, og er forblendet med teglstein og er kledd med stålplater. Taket er et flatt tak og er tekket med papp. Etasjeskille er et betongdekke. Vinduer med 2-lags isolerglass.

For mer informasjon se vedlagte tilstandsrapport avholdt 20.02.2024 av Norconsult AS for teknisk beskrivelse av eiendommen.

### **Sammendrag selgers egenerklæring**

- Selger har observert noen sølvkre og sjeggkre

### **Innhold**

Entré/gang, 3 garderober, bod, soverom/kontor, bad/vaskerom, stue, kjøkken, 2 soverom 1 stk bod og 1 stk garderoberom.

### **Standard**

Gang: Laminat på gulv, og tapet og malt overflate på vegger. Malt overflate og downlights i himling. Gulvvarme. Skyvedørsgarderobe vannfordelerskap med stoppekran og vannbåren varme skap..

Bod 1: Parkett på gulv og malt overflate på vegger. Malt overflate i himling. Skyvedørsgarderobe.

Bod 2: Parkett på gulv og malt overflate på vegger. Malt overflate i himling. Sikringsskap, sentralstøvsuger og ventilasjonsaggregat.

Bad: Flis på gulv og flis på vegger. Malt overflate og downlights i himling. Gulvvarme. Utstyrt med bereder, dusjhjørne, innfellbare dusjdører, mekanisk avtrekk, opplegg for vaskemaskin, servant, servantskap og wc.

Soverom 1: Parkett på gulv og tapet på vegger. Malt overflate i himling. Gulvvarme.

Soverom 2: Laminat på gulv og malt overflate på vegger. Malt overflate i himling.

Stue: Laminat på gulv, og tapet og malt overflate på vegger. Malt overflate i himling. Gulvvarme. Porttelefon og utgang til balkong.

Kjøkken: Laminat på gulv, og malt overflate og flis på vegg over benkeplate på vegger. Malt overflate i himling. Gulvvarme. Innredning med mekanisk avtrekksvifte over stekesonen. Det er integrert kjøleskap, kaffemaskin, oppvaskmaskin, platetopp og stekovn.



Eiendommen er gjennomgått av en bygningskyndig og det er utarbeidet en tilstandsrapport. Denne er vedlagt salgsoppgaven.

#### **Hvitevarer**

Kun hvitevarer som er spesifikt angitt i salgsoppgaven, følger med. Dette gjelder uavhengig av om hvitevaren(e) eventuelt kan anses som integrerte. Innebygde hvitevarer på kjøkken medfølger i handelen

#### **Forsikringsselskap**

Fremtind forsikring AS

#### **Polisenummer**

26950777

#### **Diverse**

Etter aksept av bud, vil eiendommens salgssum bli meddelt de som ev. måtte etterspørre denne. Eiendommens salgssum vil bli offentlig tilgjengelig ved overføring av hjemmel.

## Energi

#### **Oppvarming**

Balansert ventilasjon. Vannbåren varme. Varmepumpe. Gass.

#### **Energikarakter**

C

#### **Energifarge**

Oransje

#### **Info energiklasse**

Alle som skal selge eller leie ut eiendom må som hovedregel energimerke boligen og fremskaffe en energiattest. Unntak gjelder blant annet for frittstående bygninger med bruksareal på mindre enn 50 m<sup>2</sup>. Det er eier som plikter å fremlegge energiattest og eier er selv ansvarlig for at opplysningene er riktige. For ytterligere informasjon se [www.energimerking.no](http://www.energimerking.no). Dersom eier har energimerket boligen vil komplett energiattest fås ved henvendelse til megler.

## Borettslaget/Økonomi

**Tot prisant. ekskl. omk. og f.gjeld**

Kr 4 790 000

**Info kommunale avgifter**

Kommunale avgifter er inkludert i felleskostnadene.

**Formuesverdi primær**

Kr 968 260

**Formuesverdi primær år**

2022

**Formuesverdi sekundær**

Kr 3 679 386

**Formuesverdi sekundær år**

2022

**Andre utgifter**

Utover det som er nevnt under punktet «Felleskostnader», påløper kostnader til for eksempel strøm, innboforsikring, innvendig vedlikehold og abonnement til tv og internett (eventuelt oppgradering av kanalpakker og linjehastighet der hvor grunnpakke er inkludert).

**Tilbud lånefinansiering**

Aktiv Eiendomsmedling samarbeider med sparebankene i Eika Alliansen om formidling av finansielle tjenester. Ta gjerne kontakt med megler for formidling av et uforpliktende tilbud om finansiering. Meglerforetaket kan motta provisjon ved formidling av finansielle tjenester.

## Boenheten

**Felleskostnader inkluderer**

Kommunale avgifter, forretningsfører, drift og vedlikehold, elektroniske fellesavtaler.

**Felleskostnader pr. mnd**

Kr 15 565

**Andel Fellesgjeld**

Kr 2 240 000

**Andel fellesgjeld år**

2024

**Fellesgjeld pr. dato**

15.02.2024

**Andel fellesformue**

Kr 113 384

**Andel fellesformue dato**

15.02.2024

## Borettslaget

**Borettslagsnavn**

Jæktbyn 3 Borettslag

**Organisasjonsnummer**

991925759

**Andelsnummer**

32

**Lånebetingelser fellesgjeld**

Långiver: DNB Bank ASA

Serielån, 4 terminer per år.

Rentesats per 15.02.2024: 5.7% pa.

Antall terminer til innfrielse: 112

Saldo per 15.02.2024: 56 564 000

Andel av saldo: 2 240 000

Første termin: 21.04.2022Neste avdrag: 21.04.2032 ( siste termin 21.01.2052 )

3 mnd nibor + 1 % margin

Ut i fra dagens lånebetingelser vil neste avdrag som forfaller til betaling 21.04.2032 utgjøre ca kr 9 333,00 per måned for denne boligen

**Sikringsordning fellesgjeld**

Hvis borettslaget lider tap som følge av at en andelseier ikke betaler sine felleskostnader, kan et eventuelt tap medføre at de andre andelseierne må betale høyere felleskostnader. For å sikre seg mot eventuelle tap har borettslaget tegnet avtale om sikringsordning som dekker tap av felleskostnader.

**Forkjøpsrett**

Andelseiere i borettslaget og medlemmer av boligbyggelaget har forkjøpsrett.

Avklaring av forkjøpsrett skjer i etterkant av salget. Andelseiere i borettslaget og medlemmer av boligbyggelaget har 20 dagers frist til å melde sin forkjøpsrett etter at borettslaget har mottatt melding om salget fra meglerforetaket.



### **Regnskap/budsjett**

Vi oppfordrer alle til å sette seg inn i regnskap, budsjett og årsberetning. Dokumentene vil være tilgjengelig hos meglerforetaket. Det gjøres oppmerksom på at fellesgjeld og felleskostnader kan variere over tid som følge av beslutninger foretatt av styret/ årsmøtet/generalforsamling.

### **Styregodkjennelse**

Andelseier(e) kan kun eie en andel i borettslaget. Kun fysiske personer kan eie andelen. Kjøper skal godkjennes av borettslagets styre for at ervervet skal bli gyldig. Styregodkjennelse kan ikke nektes uten saklig grunn. Kjøper er forpliktet til å gjennomføre handelen uavhengig av om kjøper på overtakelsestidspunktet er godkjent av borettslaget som ny andelseier. Risikoen for å bli godkjent som ny andelseier påhviler kjøper. Dersom kjøper på overtakelsestidspunktet ikke er godkjent som ny andelseier, har kjøper dog ikke rett til å ta eiendommen i bruk, jf. borettslagslovens § 4-5 (2). Kjøper kan gå til søksmål mot borettslaget dersom kjøper mener manglende godkjennelse ikke er saklig begrunnet.

Dersom borettslaget er tilknyttet et boligbyggelag, er det ofte et krav fra boligbyggelagets side at kjøper må melde seg inn i boligbyggelaget før kjøper kan bli godkjent som ny andelseier i det aktuelle borettslaget. Det gjøres oppmerksom på at det vil kunne påløpe et innmeldingsgebyr til boligbyggelaget, og de fleste boligbyggelagene krever at innmeldingsavgiften skal være innbetalt før godkjenningen blir gitt. Innmeldingsgebyret faktureres kjøper direkte.

### **Vedtekter/husordensregler**

Vi oppfordrer alle til å sette seg inn i gjeldende vedtekter og husordensregler. Dokumentene følger vedlagt i salgsoppgaven.

### **Dyrehold**

Må søkes styret.

## **Forretningsfører**

### **Forretningsfører**

Boligbyggelaget Tobb

### **Eierskiftegebyr**

Kr 6385

## Offentlige forhold

### **Eiendommens betegnelse**

Gårdsnummer 192, bruksnummer 658, seksjonsnummer 2 i Steinkjer kommune. Gårdsnummer 192, bruksnummer 782 i Steinkjer kommune. Andelsnr. 32 i Jæktbyn 3 Borettslag med orgnr. 991925759

### **Tinglyste heftelser og rettigheter**

På eiendommen er det tinglyst følgende heftelser og rettigheter som følger eiendommens matrikkel ved overskjøting til ny hjemmelshaver:

26.03.2009 - Dokumentnr: 218997 - Seksjonering

Opprettet seksjoner:

Snr: 2

Formål: Samleseksjon bolig

Sameiebrøk: 5769/5890

### **Ferdigattest/brukstillatelse**

Det er utstedt ferdigattest for boligblokk med næringsareal datert 16.05.2014.

### **Ferdigattest/brukstillatelse datert**

16.05.2014.

### **Vei, vann og avløp**

Borettslaget er offentlig tilknyttet vei, vann og avløp. Det er private stikkledninger/stikkveger frem til offentlig tilkobling som driftes av borettslaget. Den enkelte andelseier har ansvaret for innvendig røropplegg.

### **Regulerings og arealplaner**

Eiendommen er regulert til bolig- og næringsformål. Gjeldende plan med bestemmelser er reguleringsplan for Jæktbyen.

### **Adgang til utleie**

Med godkjenning fra styret er utleie tillatt for inntil 3 år, dersom andelseier selv eller person nevnt i Borettslagsloven § 5-6 (1) nr. 3 har bebodd eiendommen i minst ett av de to siste årene.

### **Legalpant**

Borettslaget har legalpant i andelen for opptil 2 G (folketrygdens grunnbeløp). Pantet dekker borettslagets krav på felleskostnader samt andre krav borettslaget måtte få mot andelseieren. Kommunen har legalpant i eiendommen for forfalte krav på eiendomsskatt og kommunale avgifter/gebyrer.

## Kontraktsgrunnlag

### **Salgs- og betalingsvilkår**

Eiendommen skal overleveres til kjøper i tråd med det som er avtalt. Det er viktig at kjøper setter seg grundig inn i alle salgsdokumentene, herunder salgsoppgave, tilstandsrapport og selgers egenerklæring. Kjøper anses kjent med forhold som er tydelig beskrevet i salgsdokumentene. Forhold som er beskrevet i salgsdokumentene kan ikke påberopes som mangler. Dette gjelder uavhengig av om kjøper har lest dokumentene. Alle interessenter oppfordres til å undersøke eiendommen nøye, gjerne sammen med fagkyndig, før bud inngis. Kjøper som velger å kjøpe usett, kan som hovedregel ikke gjøre gjeldende som mangel noe kjøper burde blitt kjent med ved undersøkelse av eiendommen, eller som er tydelig beskrevet i salgsdokumentene. Hvis noe trenger avklaring, anbefaler vi at kjøper rådfører seg med eiendomsmegler eller en fagkyndig før det legges inn bud.

Kjøper har krav på at eiendommen er i henhold til avtalen. Hvis det ikke er avtalt noe særskilt, kan eiendommen ha en mangel dersom den ikke er slik kjøper må kunne forvente ut ifra blant annet boligens alder, type og synlige tilstand. Det samme gjelder hvis det er holdt tilbake eller gitt uriktige opplysninger om eiendommen som ikke er rettet i tide på en tydelig måte, og man må gå ut fra at opplysningen har virket inn på avtalen. En bolig som har blitt brukt i en viss tid, har vanligvis blitt utsatt for slitasje, og skader kan ha oppstått. Slik bruksslitasje må kjøper regne med, og det kan avdekkes enkelte forhold etter overtakelse som gjør utbedringer nødvendig. Normal slitasje og skader som trenger utbedring, er innenfor hva kjøper må forvente, og vil ikke utgjøre en mangel.

Boligen kan også ha en mangel hvis opplyst areal avviker fra faktisk størrelse. Avviket må være minst 2 prosent, og minst 1 kvadratmeter. Det er likevel ikke en mangel dersom selger godtgjør at kjøperen ikke la vekt på opplysningen, jf. avhendingsloven § 3-3 (2).

Ved beregning av et eventuelt prisavslag eller erstatning, må kjøper selv dekke tap/kostnader opp til et beløp på kr 10 000 (egenandel). Egenandel kommer først på tale når det er konstatert mangel ved eiendommen.

Hvis kjøper ikke er forbruker, selges eiendommen "som den er", og selgers ansvar er da begrenset, jf. avhl. § 3-9, første ledd 2. pkt. Avhl. § 3-3 (2) fravikes, og hvorvidt et innendørs arealavvik karakteriseres som en mangel vurderes etter avhl. § 3-8. Informasjon om kjøpers undersøkelsesplikt, herunder oppfordringen om å undersøke eiendommen nøye, gjelder også for kjøpere som ikke anses som forbrukere. Med forbrukerkjøp menes kjøp av eiendom når kjøperen er en fysisk person som ikke hovedsakelig handler som ledd i næringsvirksomhet.

Med mindre annet er avtalt forutsettes det at kjøpesum inkludert omkostninger er innbetalt og disponibelt på meglerforetakets klientkonto innen overtakelse.

### **Overtakelse**

Overtakelse etter nærmere avtale med selger.

Dersom annet ikke avtales, sendes skjøte/hjemmelsdokument for tinglysning i etterkant av overtakelse.

### **Budgivning**

Budgivning i forbrukerforhold

Budgivere oppfordres til å legge inn bud elektronisk. Dette gjøres på eiendommens hjemmeside på aktiv.no, ved å bruke «Gi bud»-knappen. Ved elektronisk budgivning, samtykker budgiver til elektronisk kommunikasjon. Eiendomsmegler skal legge til rette for en forsvarlig avvikling av budrunden og kan ikke videreformidle bud med en kortere akseptfrist enn kl. 12.00 første virkedag etter siste annonserte visning. Etter klokken 11:30 anbefaler vi akseptfrist på minimum 30 minutter. Bud bør legges inn i god tid før konkurrerende buds akseptfrist utløper. For øvrig henvises til forbrukerinformasjon om budgivning i salgsoppgaven. Oppdragsgiver er oppfordret til å ikke ta imot bud direkte fra budgiver, men å henvise budgiver videre til megler. Som kjøper vil du få forelagt kopi av budjournal. Alle bud vil bli gjort kjent for kjøper og selger i handelen. Øvrige budgivere kan be om å få en kopi av budjournal i anonymisert form.

Budgivning utenfor forbrukerforhold

Budgivere oppfordres til å legge inn bud elektronisk. Dette gjøres på eiendommens hjemmeside på aktiv.no, ved å bruke «Gi bud»-knappen. Ved elektronisk budgivning, samtykker budgiver til elektronisk kommunikasjon. Det anbefales at hvert bud har en akseptfrist som muliggjør en forsvarlig avvikling av budrunden. Vi anbefaler minimum 30 minutter akseptfrist. Oppdragsgiver er oppfordret til å ikke ta imot bud direkte fra budgiver, men å henvise budgiver videre til megler.

Opplysningene i salgsoppgaven er godkjent av selger. Alle interessenter oppfordres imidlertid til grundig besiktigelse av eiendommen, gjerne sammen med fagmann før bud inngis.

#### **Omkostninger kjøpers beskrivelse**

4 790 000 (Prisantydning)

2 240 000 (Andel av fellesgjeld)

7 030 000 (Pris inkl. fellesgjeld)

#### **Omkostninger**

7 200 (Boligkjøperforsikring HELP (valgfritt))

2 800 (Boligkjøperforsikring Pluss (valgfritt tillegg))

240 (Panteattest kjøper)

500 (Tinglysingsgebyr pantedokument)

500 (Tinglysingsgebyr skjøte)

0 (Gebyr utlysning forkjøpsrett)

11 240 (Omkostninger totalt)

7 041 240 (Totalpris inkl. omkostninger)

#### **Omkostninger kjøpers beløp**

Kr 11 240

#### **Betalingsbetingelser**

Med mindre annet er avtalt forutsettes det at kjøpesum inkludert omkostninger er innbetalt og disponibelt på meglerforetakets klientkonto innen overtakelse.

Kjøpesummen skal innbetales fra norsk finansinstitusjon og/eller fra kjøpers egen konto i norsk finansinstitusjon.

#### **Hvitvaskingsreglene**

Megler har plikt til å gjennomføre kundetiltak. Hvis kjøper ikke bidrar til at megler får gjennomført kundetiltak og dette fører til at transaksjonen ikke kan gjennomføres eller blir forsinket, misligholder kjøper avtalen. Etter 30 dager er misligholdet vesentlig. Dette gir selger rett til å heve og gjennomføre dekningssalg for kjøpers regning.

#### **Personopplysningsloven**

Personopplysninger blir behandlet i samsvar med personopplysningsloven.

**Boligselgerforsikring**

Selger har tegnet boligselgerforsikring som dekker selgers ansvar etter avhendingsloven begrenset oppad til MNOK 14. I den forbindelse har selger utarbeidet en egenerklæring som kjøper bør gjøre seg kjent med før budgivning.

**Boligkjøperforsikring**

Vedlagt i salgsoppgaven følger informasjon om Boligkjøperforsikring Pluss og Boligkjøperforsikring fra HELP Forsikring AS. Boligkjøperforsikring er en rettshjelpsforsikring som gir trygghet og profesjonell juridisk hjelp dersom det oppdages uventede feil eller mangler ved boligen de neste fem årene. Boligkjøperforsikring Pluss har samme dekning som boligkjøperforsikring, med tillegg av fullverdig advokathjelp på viktige rettsområder i privatlivet. Les mer om begge forsikringene i vedlagte materiell eller på [help.no](http://help.no). Det gjøres oppmerksom på at boligkjøperforsikring kun kan tegnes av forbruker. Meglerforetaket mottar kr 4 500/5 100/5 700 i kostnadsgodtgjørelse, avhengig av boligtype, samt et tillegg på kr 1 000 ved salg av Boligkjøperforsikring Pluss.

**Oppdragsansvarlig**

Tomas Høin  
Eiendomsmegler  
[tomas.hoin@aktiv.no](mailto:tomas.hoin@aktiv.no)  
Tlf: 481 45 822

Boli Eiendomsmegling AS, Torggata 2  
7713 Steinkjer  
Tlf: 474 79 990

**Salgsoppgavedato**

22.02.2024





















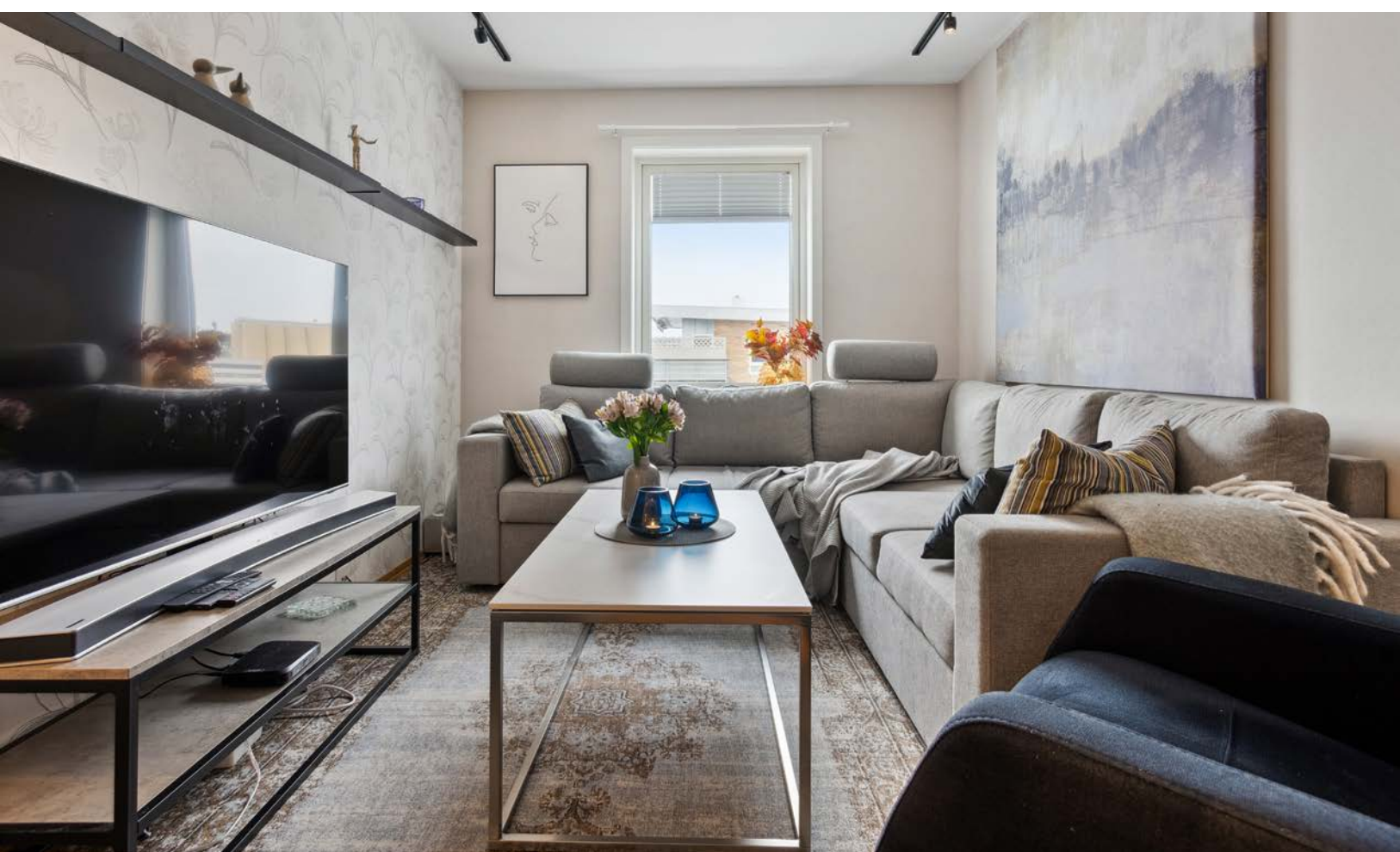











# Plantegning



Plantegningen er ikke målbart, og noe avvik kan forekomme. Megler/selger tar ikke ansvar for ev. feil.  
Innredning og faste installasjoner kan avvike fra den faktiske innredningen.



Plantegningen er ikke i målestokk og noe avvik kan forekomme.  
Megler/selger tar ikke ansvar for evt. feil.

# Vedlegg



# Molovegen 11 7714 STEINKJER

## Tilstandsrapport Eierskifte

Boligtype: Leilighet

Byggeår: 2007

BRA: 116 m<sup>2</sup>

BRA-i: 111 m<sup>2</sup>



### Samlet vurdering

TG-0



TG-1



TG-2



TG-3



TG-IU



 **Supertakst**

GNR: 192 BNR: 658 ANR: 32

Vidar Nordgård  
Norconsult

vidar.nordgard@norconsult.com  
46978350

Molovegen 11  
7714 Steinkjer

# 1. Tilstandsgradene

TG-0

## Tilstandsgrad 0: Ingen avvik

Bygningsdelen skal være tilnærmet ny, ikke vise tegn på slitasje og det skal være lagt frem dokumentasjon på faglig god utførelse. Det er ingen merknader til delen.

TG-1

## Tilstandsgrad 1: Mindre eller moderate avvik

Bygningsdelen skal bare ha normal slitasje, og strakstiltak skal ikke anses som nødvendig. Graden kan også brukes når delen er ny, men der dokumentasjon på faglig god utførelse mangler.

TG-2

## Tilstandsgrad 2: Bygningsdelen har vesentlige avvik

Bygningsdelen skal enten ha feil utførelse, en skade eller symptomer på skade, sterk slitasje eller nedsatt funksjon. Graden gis når bygningsdelen trenger vedlikehold eller tiltak i nær fremtid. Graden skal også brukes når delen er gammel og det er grunn til å varsle om faren for skader på grunn av alderen, eller når det er grunn til å overvåke delen spesielt på grunn av fare for større skader eller følgeskader

TG-3

## Tilstandsgrad 3: Store eller alvorlige avvik

Bygningsdelen har kraftige symptomer på forhold som man må regne med trenger utbedring straks eller innen kort tid. Graden skal også brukes ved påvist funksjonssvikt eller sammenbrudd

TG-IU

Tilstandsgrad ikke undersøkt (TGIU) skal kun brukes unntaksvis. Eksempler kan være snødekket tak eller krypkjeller uten inspeksjonsmulighet på undersøkelsestidspunktet; eller bygningsdelen eller arealet eller rommet er ikke tilgjengelig for inspeksjon på tidspunktet for analysen. Dersom TGIU omfatter særlig fuktutsatte konstruksjoner, skal dette angis særlig.

## 2. Om rapporten

### Om rapporten

Rapporten følger kravene i ny forskrift til avhendingsloven (tryggere bolighandel) fastsatt av Kommunal- og moderniseringsdepartementet 21.06.2021. I tillegg beskriver rapporten følgende kontrollpunkter utover minimumskravet i forskriften; støttemurer, tilleggsbygninger ( garasje mm ), etasjeskillere, renner / nedløp, toalettrom, ildsted / piper og trapper. Formålet med rapporten er å kartlegge boligens tekniske tilstand med tanke på behov for tiltak, samt å vise resultatene av en utført tilstandsanalyse for å bidra til økt trygghet og redusert konfliktnivå ved eierskifte.

Rapporten erstatter ikke selgers opplysningsplikt eller kjøpers undersøkelsesplikt ved eierskifte. Tilstandsrapporten gir en beskrivelse og vurdering av byggverk og bygningsdeler som bygningssakkyndig har observert, og som har betydning ved eierskifte. Tilbakeholdt eller uriktig informasjon som har betydning for vurderingen, er ikke bygningssakkyndig sitt ansvar. Rapporten gir normalt ingen vurdering av boligens tilbehør, som hvitevarer, brunevarer og annet inventar. Dette gjelder også om tilbehøret er integrert.

### Struktur og referansenivå

Rapportens omfang, struktur, metode og begrepsbruk følger i hovedsak Norsk Standard NS 3600

Normalt vil referansenivået være byggeskikken og tilstanden ved byggeåret for boligen eller bygningsdelen. Rapporten beskriver avvik, altså en tilstand som er dårligere enn referansenivået. Rapporten framhever normalt ikke positive sider ved boligen ut over det som kommer frem av tilstandsgraden på rom og bygningsdeler.

Ved tilstandsgrad 0 og 1 gis det normalt ingen begrunnelse for valg av tilstandsgrad, fordi bygningen eller bygningsdelen da bare har normal slitasje.

Hvis et rom eller en bygningsdel gis tilstandsgrad 2 eller 3 skal den bygningssakkyndige redegjøre for årsaken til og konsekvensen av dette. Den bygningssakkyndige skal også gi et sjablongmessig anslag på hva det vil koste å utbedre rom eller bygningsdeler som gis tilstandsgrad 3.

I tillegg kan det gis TG3 iht. NS3600 på enkelte bygningsdeler slik som etasjeskiller og terrengforhold uten at det nødvendigvis krever umiddelbare tiltak.

### Takstrappen

Kunden/rekvirenten skal lese gjennom dokumentet før bruk og gi tilbakemelding til den bygningssakkyndige hvis det finnes feil/mangler som bør rettes opp. Rapporten kan ikke være eldre enn 1 år på det tidspunkt kjøperen binder seg til å kjøpe boligen. Ved utgått rapport bør bygningssakkyndig kontaktes for ny befaring og oppdatering.

Supertakst AS samarbeider med Vendu AS, som utvikler tjenester som bidrar til en trygg bolighandel og et bærekraftig bolighold. For å kunne gjøre dette benyttes det tilstands - og eiendomsinformasjon fra rapporten. Les mer om tjenestene og få tilgang til å avstå fra bruk av dine data ved å gå til denne nettsiden: <https://samtykke.vendu.no/13894>

### Dokumentasjon på håndverkertjenester

Dersom det har vært utført reparasjoner, vedlikehold, installasjoner, ombygging eller lignende i boligen de siste fem årene, og arbeidet er utført av kvalifiserte håndverkere, skal den bygningssakkyndige be eieren dokumentere bruken av kvalifiserte håndverkere. Som dokumentasjon regnes blant annet skriftlig bekreftelse fra den eller de håndverkerne som ble brukt.

### Hvordan undersøkelsene skal skje

Med mindre det fremgår at et rom eller en bygningsdel skal undersøkes med målinger, at det skal bores hull, at det skal stikkes i treverk eller annet, skal den bygningssakkyndige basere sine undersøkelser på det som er synlig. Den bygningssakkyndige skal flytte på tepper, møbler og annet inventar når det er nødvendig for å komme til det rommet eller den bygningsdelen som skal undersøkes. Dette gjelder likevel ikke for særlig tunge møbler og inventar, når disse ikke skjuler vesentlige installasjoner eller innretninger, og det heller ikke er andre grunner til å mistenke at flytting vil kunne avdekke vesentlige forhold.

## 3. Rapportsammendrag

Alle bygningsdeler angitt med tilstandsgrad TG2, TG3 eller TGIU (ikke undersøkt) er angitt i rapportsammendraget. Ytterligere opplysninger er gitt i hovedrapporten.



## 4. Informasjon om oppdraget

Befaringsdato  
1.1.1970

Rapportdato  
20.2.2024

### Hjemmelshavere

Navn: Jæktbyn 3 Borettslag 1 / 1 c/o Boligbyggelaget TOBB  
Krabbugata 7, 7011 TRONDHEIM HJEMMELSHAVER

Tilstede ved inspeksjon: Nei  
Representant v/befaring: Halgeir Sandberg andelseier

Er selgers egenerklæring fremlagt og gjennomgått av bygningsakkyndig? Ja

### Informasjon om bygningsakkyndig

Navn: Vidar Nordgård      Telefon: 46978350  
Firma: Norconsult      Epost: vidar.nordgard@norconsult.com  
Adresse: Kongensgate 27, 7713 Steinkjer

Norconsult 



Om bygningsakkyndig:

Takstingenior MNT

Egne premisser:

Det er ikke foretatt tilstandsvurdering av bygningsdeler som er underlagt sameiets/ borettslagets ansvarsområde. Det gjelder blant annet yttervegger, takkonstruksjon, takteking, drenering, grunnmur, grunn/fundamenter, felles trapper, felles kjeller, og felles loft.

Det skal settes et anslag på på utbedringskostnader for alle TG 3 i rapporten

Utbedringskostnadene er et forsiktig anslag basert på bygningsdelen standard og kvalitet med utgangspunkt i registrert avvik og angitte tiltak i rapporten. Anslaget er gitt på generelt grunnlag og må ikke forveksles med et pristilbud fra en håndverker. Det kan foreligge avvik og tiltak som ikke kommer frem av rapporten. Endelig kostnad avhenger blant annet av valg av standard, og markedspris på materialer og tjenesteyter.

### Informasjon om boligen

Adresse: Molovegen 11, 7714 Steinkjer

Kommunenr: 5006      Gårdsnr: 192      Bruksnr: 658      Festenr:  
Seksjonsnr:      Andelsnr: 32      Leilighetsnr: H0602

Byggeår: 2007 - Opplyst i tidligere takstrappreport samme bygg

Boligtype: Leilighet

Generell beskrivelse av boligen:

Andelsleilighet i Jæktbyn 3 Borettslag. Inspisert leilighet ligger i 6. etasje som er toppetasjen, hjørneleilighet med en stor tak terrasse med panoramautsikt utover sjøen, meget god lys- og sol forhold. Adkomst via felles trapperom med heis, port telefon ved hovedinngang.

Det det er parkeringsplass og sportsbod i parkeringskjeller.

Tiltak etter byggeår:

År	Beskrivelse	Er det fremlagt dokumentasjon fra håndverker?
2020	Noe oppgradering av kjøkkeninnredning	Nei
2023	Oppgradert spotter i gang med led lys.	Ja
2024	Montert el-bil ladder.	Ja

## 5. Arealinformasjon

Arealmålingen er basert på Norsk standard 3940:2023 Areal- og volum-beregninger av bygninger. Arealet gjelder for tidspunktet da boligen ble målt. Rommene kan være måleverdige selv om bruken er i strid med byggt teknisk forskrift

Arealet beskriver boligens bruksareal i tre definerte kategorier:

Internt bruksareal	BRA-i	Bruksareal innenfor boenhetens omsluttende vegger. Bruksenheten kan bestå av flere boenheter.
Eksternt bruksareal	BRA-e	Bruksareal av rom som tilhører boenheten med adkomst via fellesarealer eller utvendig adkomst. Veggareal mellom BRA-i og BRA-e legges til BRA-e hvis dette ligger vegg i vegg.
Innglasset balkong	BRA-b	Innglassede balkong tilknyttet boenheten. Veggareal mellom innglasset balkong og annet bruksareal tillegges areal innglasset balkong.

Terrasse- og balkongareal (TBA) dekker areal som åpne balkonger, altaner og verandaer. Dette arealet vil ikke bli inkludert i boligens bruksareal.

Ikke måleverdige arealer som skyldes skråtak eller lav himlingshøyde (ALH) kan opplyses som tilleggsinformasjon. Slike arealer skal ikke oppføres alene, men skal alltid opplyses sammen med korrekt målt BRA. BRA og ALH kan summeres, og utgjør boligens gulvareal (GUA).

For mer informasjon se her: <https://eiendomnorge.no/nyheter/viktig-informasjon-om-arealmaling-article2588-919.html>

Tabellen som viser fordelingen av P-ROM og S-ROM er basert på den tidligere arealstandard (NS 3940:2012) og inneholder ulike definisjoner for måling i forhold til den nåværende standarden (NS 3940:2023). Eksempel skal ikke boder via fellesareal være med som S-ROM, men i ny standard er dette med som BRA-e og summert i bruksarealet (BRA). Oversikten over P-ROM og S-ROM er kun ment som informasjon og for sammenligning, og skal ikke brukes i markedsføring av boliger. Tallene er omtrentlige og kan avvike fra faktiske målinger; de er ikke juridisk bindende. Rombenevnelser er vurdert med tanke på dagens bruksområder og tar ikke hensyn til kravene i byggeforskriftene.

## Bygning: Leilighet

### Hovedareal

Etasje	BRA	BRA-i (internt bruksareal)	BRA-e (eksternt bruksareal)	BRA-b (Innglasset balkong)	TBA (terrasse- og balkongareal)
6. boetasje	116	111	5	0	37
<b>Totalt m<sup>2</sup></b>	<b>116</b>	<b>111</b>	<b>5</b>	<b>0</b>	<b>37</b>

### Fordeling mellom P-ROM og S-ROM

Etasje	BRA	P-ROM	S-ROM	Beskrivelse P-Rom	Beskrivelse S-Rom
6. boetasje	111	101	10	Entré/gang, 3 garderober, bod, soverom/kontor, bad/vaskerom, stue, kjøkken, 2 soverom	1 stk bod og 1 stk garderoberom
<b>Totalt m<sup>2</sup></b>	<b>111</b>	<b>101</b>	<b>10</b>		

## Kommentar til arealberegning

Leiligheten har en spesiell karakter som gjør den vanskelig å måle. Arealet må derfor betraktes som ca.

Sjakter og påforinger innenfor boenheten med installasjoner som betjener boenheten er kontrollert mot framlagte tegninger, og medtatt i bruksarealet. Kopi av tegninger er vedlagt sist i rapporten.

## 6. Hovedrapport

### 6.1 Balkong, terrasse, platting

Type	Balkong
Benevnelsen "Balkong" benyttes også for veranda og altan. Det er etablert en takterrasse over underliggende leilighet	
Er det gjennomført arbeider etter opprinnelig byggeår?	Nei
Er det synlig tegn på skjevheter/konstruksjonssvikt?	Nei
Er det tegn på sopp/råteskader i treverk eller skader i betong?	Nei
Er det krav til rekkverk?	Ja
Er det avvik på rekkverkshøyde og åpninger i rekkverket i forhold til gjeldene byggt teknisk forskrift på befaringstidspunktet?	Nei
Er balkong / terrassen teknet?	Ja
Er det ufullstendig/manglende tettesjikt ved oppkant mot vegg og dør?	Ikke kontrollerbart
<b>Oppsummering av balkong, terrasse, platting</b>	
TG-1	
Balkonger og terrasser som ligger mer enn 50 cm over terreng skal sikres med rekkverk.	
Balkongen er teknet med papp. Ikke kontrollert pga. terrassebord og snø.	
Registrerer noe malingsaflassing på enkelte terrassebord, noe malingsvedlikehold må påregnes.	

### 6.2 Vinduer og dører

Beskrivelse	
Fabrikk malt vinduer med 2-lags glass, stemplet 2008. Fabrikk malt Ytterdør i malt utførelse. Fabrikk malt skyvedør med 2-lags glass, stemplet 2007 på stue.	
Er det gjennomført arbeider etter opprinnelig byggeår?	Nei
Er det påvist punkterte eller sprukne glass?	Nei
Er det påvist værslitte karmen, fuktskader eller råteskader?	Nei
Er det ved stikkprøver registrert avvik ved åpne/lukkemekanismen?	Nei

Er det påvist avvik ved utvendig tetting som beslag, vannbord, og omramming?	Nei
--	-----

#### Oppsummering av vinduer og dører

**TG-1**

Det er ikke registrert noen avvik eller skader ut over normalt vedlikehold på vindu og dører.

## 6.3 Etasjeskille og gulv på grunn

Type	Betongdekke
------	-------------

Er det påvist nedbøy, skjevheter eller svikt i etasjeskille/gulv?	Nei
---	-----

#### Oppsummering av etasjeskille og gulv på grunn

**TG-1**

Ingen vesentlige avvik eller skader ble registrert.

## 6.4 Kjøkken

### Overflater og innredning

Er det påvist fukt /skader rundt vask/kjøleskap/oppvaskmaskin?	Nei
--	-----

Er det påvist skader på kjøkkeninnredning utover normal slitasje?	Nei
---	-----

#### Oppsummering av overflater og innredning

**TG-1**

Kjøkkenet er fra byggeåret men ble oppgradert med nytt laminatgolv, nye fronter, benkeplate, avtrekksvifte og nye integrerte hvitevarer med unntak av kaffemaskin i 2020.  
Laminat benkeplater med underlimt oppvaskbeslag i kompositt. Flis på vegg over benkeplater.

### Avtrekk

Type avtrekk	Mekanisk
--------------	----------

Er det registrert avvik på avtrekk?	Nei
-------------------------------------	-----

#### Oppsummering av avtrekk

**TG-1**

Avtreksvifte fungerer som tiltenkt.

## 6.5 Lovlighet

Er det manglende samsvar mellom dagens bruk og godkjente byggetegninger?	Nei
--	-----

Er det avdekt forhold som tyder på at boenhet ikke er delt opp i brannceller etter kravene i teknisk forskrift?	Nei
---	-----

Er det manglende ferdigattest / midlertidig brukstillatelse?	Nei
Er det avvik på krav til rømning, dagslyshforhold eller takhøyde?	Nei
Er det manglende brannslukkingsutstyr og røykvarsler i boligen iht forskrift?	Nei
Er det skader på brannslukkingsutstyr, røykvarsler, eller er apparat eldre enn 10 år?	Nei

## 6.6 Avløpsrør

Type avløpsrør	Plast
Avløpsrør er i all hovedsak inn-kledd, synlige deler av plast.	
Er det gjennomført arbeider på anlegget etter byggeår?	Nei
Er det manglende lufting av kloakk over tak?	Ukjent
Er det sen avrenning fra tappested?	Nei
Mangler det stakemuligheter på avløpsanlegget?	Ja
Har avløpsrør nådd en alder som gir økt risiko for skader eller følgeskader?	Nei

### Oppsummering av avløpsrør

TG-1

Lufting av kloakk over tak er ikke påvist. Det er foretatt en test med nedspyling i klosett samtidig med sjekk av vannstand i sluk og hvor ingen endring registreres. Lufting av kloakk vurderes med bakgrunn i dette å være ivaretatt

Det er ikke påvist noen stakeluke i boenheten. Staking kan utføres via sluk eller andre installasjoner med avløp.

## 6.7 Vannledninger

Type anlegg	Rør i rør system
Er det utført arbeider på anlegget etter byggeår?	Nei
Er det etablert fordelerskap?	Ja
Er det manglende vannstoppesystem i tilknytning til, eller manglende avrenning til sluk/avløp fra fordelerskap?	Nei
Har vannrør nådd en alder som gir økt risiko for skader eller følgeskader?	Nei
Er det manglende isolering av vannrør hvor det er risiko for frost eller kondens?	Nei

Er det registrert tegn til lekkasjer eller skader på vannrør?	Nei
Er det redusert vanntrykk ved prøving av to tappesteder samtidig?	Nei
Er det manglende tilgjengelighet til stoppekran?	Nei
Er det dårlig funksjon på stoppekran?	Nei
<b>Oppsummering av vannledninger</b>	<b>TG-1</b>
<p>Fordelerskap er plassert på bad.          Stoppekran er plassert i fordelerskap.</p>	

## 6.8 Elektrisk

Er det foretatt kontroll av det lokale el tilsyn i løpet av de siste 5 år	Nei
Type sikringer	Automatsikringer
Type anlegg	Skjult
Er det gjennomført arbeider etter opprinnelig byggeår?	Ja
Oppgradert LED-lys i spotter gang i 2023.	
Er det manglende samsvarserklæring på arbeider utført etter 01.01.1999?	Nei
Er det manglende kursfortegnelse?	Nei
Er det manglende samsvar mellom kursfortegnelse og antall sikringer?	Nei
Er det tegn på varmgang (termiske skader) på kabler, brytere, downlight, stikkontakter, og elektrisk utstyr?	Nei
Er det tegn til at kabelinnføringer og hull i inntak og sikringssskap ikke er tette?	Nei
Spørsmål til eier: Løses sikringene ofte ut?	Nei
Spørsmål til eier: Har det vært brann, branntilløp eller varmgang i anlegget?	Nei
<b>Oppsummering av elektrisk</b>	<b>TG-1</b>
<p>Dette er en forenklet kontroll begrenset til de spørsmål og undersøkelser som forskrift til avhendingslova (tryggere bolighandel) § 2-18 inneholder. Dette kan ikke sammenlignes med en kontroll utført av offentlig myndighet (Det lokale eltilsyn) eller registrert elektrovirksomhet, og en bygningssakkyndig har verken kompetanse eller lov til å foreta en slik kontroll.</p> <p>Tilstandsgraden er vurdert ut fra den foreklede og begrensede kontrollen som forskriften inneholder. El-anlegget kan ha feil og mangler som en slik forenklet undersøkelse ikke vil avdekke. Vær derfor oppmerksom på denne risikoen, og søk videre veiledning eller få en fullstendig kontroll utført av registrert elektrovirksomhet.</p>	

## 6.9 Vannbåren varme

Type anlegg	Gulvvarme
Er det utført arbeider på anlegget etter byggeår?	Nei
Har vannrør nådd en alder som gir økt risiko for skader eller følgeskader?	Nei
Er det tegn på skader ved gjennomføringer i vegg eller gulv?	Nei
Er det sprekker eller svellinger i overflatemateriale på gulv?	Nei
Er det påvist lekkasjer eller korrosjon ved synlige koblinger eller ventiler?	Nei
<b>Oppsummering av vannbåren varme</b>	<b>TG-1</b>
Det er ikke registrert noen avvik eller skader på vannbårensystemet.	

## 6.10 Varmtvannsbereder

Plassering bereder	
Bad	
Fundament	
Plassert på gulv	
Årstall	
2007	
Størrelse	
194 liter	
Er det manglende lekkasjesikring av bereder?	Nei
Er plugg (støpsel) på berederen brunsvidd?	Nei
Er det tegn til lekkasjer fra bereder?	Nei
Er bereder over 20 år?	Nei
<b>Oppsummering av varmtvannsbereder</b>	<b>TG-1</b>
Bereder fungerer som tiltenkt.	



## 6.11 Ventilasjon

Type ventilering	Balansert ventilasjon
Balansert ventilasjonsanlegg med varmegjenvinner.	
Er det utført arbeider på anlegget etter byggeår?	Ja
Skifter filter en gang i året.	
Når var siste service på anlegget?	
2023	
Er det tegn på fukt eller mugg i filter?	Nei
Er det rom med manglende tilluft/avtrekk?	Nei
Er det tegn på utilstrekkelig luftutveksling?	Nei
<b>Oppsummering av ventilasjon</b>	<b>TG-1</b>
Ventilasjonsanlegg fungerer som tiltenkt. Anbefaler og utføre storservice hvert 4. år.	

## 6.12 Våtrom: Bad/vaskerom

### Overflate

Beskrivelse av overflate	
Flislagt gulv og vegg. Sparklet og malte gipsplater i himling, innfelte downlights.	
Er det gjennomført arbeider etter opprinnelig byggeår?	Nei
Er det påvist avvik i krav om høydeforskjell på tettesjikt/fall til sluk?	Nei
Er det fare for at lekkasjevann fra installasjoner i rommet ikke når sluket?	Nei
Er vindu eller dør plassert i våtsone (utsatt for vannsprut)?	Nei
Er det gjennomføringer i vegg/tak mot kald sone?	Nei
Er det registrert riss, sprekker i fuger, bom (hulrom) under flis?	Nei
Er det påvist tegn på sopp/råteskader/fuktskader på overflater eller skadedyr?	Nei
Er det registrert knirk i gulvet?	Ikke aktuelt (gjelder ikke flislagt gulv)

**Oppsummering av overflater**

TG-1

Det er ikke registrert noen avvik eller skader på overflater.

**Membran, tettesjikt og sluk**

Er det manglende mulighet for renhold og inspeksjonsmulighet av sluk?

Nei

Type sluk

Plast

Det er montert 3 stk sluker på bad/vaskerommet.

Er det påvist avvik ved utførelsen av membran/tettesjikt/klemring rundt sluk?

Nei

Er det påvist tegn på utettheter f.eks. rundt rørføringer eller andre overganger?

Nei

Er det påvist feil utførelse, feil materialvalg, eller skader i tettesjikt med fare for fuktskade?

Nei

Har membran/tettesjikt nådd en alder som gir økt risiko for skader eller følgeskader?

Nei

**Oppsummering av membran, tettesjikt og sluk**

TG-1

Det er ikke registrert noen avvik eller skader på membran, tettesjikt og sluker.

**Sanitærutstyr**

Beskrivelse

Rommet er innredet med et golvmontert klosett, dusjnische med en fastmontert dusjvegg i glass og en side hengslet glassdør.

Baderoms innredning med dobbel vak i kompositt.

Vaskeroms innredning med avsatt plass og opplegg for vaskemaskin og tørketrommel.

Tidligere montert badekar er fjernet, vannforsyning er plugget.

Er det skader på utstyr og innredning?

Nei

Er det innebygd sisterner til klosett?

Nei

**Oppsummering av sanitærutstyr**

TG-1

Det er ikke registrert noen avvik eller skader på sanitærutstyr.

**Ventilasjon**

Type ventilering

Mekanisk balansert ventilasjon

Er ventilasjonen funksjonstestet?

Ja

**Oppsummering av ventilasjon**

TG-0

Avtrekk er testet med papir og det registreres sug i kanalen.

**Fuktmåling**

Er det foretatt hulltaking fra tilstøtende rom?	Ja
---	----

Er det registrert fukt eller andre skader ved hulltaking?	Nei
---	-----

#### Oppsummering av fukt

**TG-1**

Det er foretatt kontroll via luke for vannbåren varme fra tilstøtende gang.  
Undersøkelsen viser ingen tegn til skader eller fukt i konstruksjonen.

#### Dokumentasjon

Fremlagt dokumentasjon	Nei
------------------------	-----

### 6.13 Rom under terreng

Tilgjengelighet	Ikke relevant
-----------------	---------------

### 6.14 Loft (konstruksjonsoppbygging)

Tilgjengelighet	Ikke relevant
-----------------	---------------

### 6.15 Ildsted/Skorstein innvendig i boligen

Tilgjengelighet	Ikke relevant
-----------------	---------------

### 6.16 Toalettrom

Tilgjengelighet	Ikke relevant
-----------------	---------------

### 6.17 Trapp

Tilgjengelighet	Ikke relevant
-----------------	---------------

### 6.18 Varmesentral

Tilgjengelighet	Ikke relevant
-----------------	---------------

# EGENERKLÆRINGSSKJEMA

Til orientering vil dette skjema være en del av salgsoppgaven

Meglerfirma	
Aktiv EM Steinkjer	
Oppdragsnr.	
1708240042	
Selger 1 navn	Selger 2 navn
Åse Sandberg	Halgeir Sandberg
Gateadresse	
Molovegen 11	
Poststed	Postnr
STEINKJER	7714
Er det dødsbo?	
<input checked="" type="checkbox"/> Nei <input type="checkbox"/> Ja	
Avdødes navn	
Er det salg ved fullmakt?	
<input checked="" type="checkbox"/> Nei <input type="checkbox"/> Ja	
Hjemmelshavers navn	
Har du kjennskap til eiendommen?	
<input type="checkbox"/> Nei <input checked="" type="checkbox"/> Ja	
Når kjøpte du boligen?	
År	2021
Hvor lenge har du eid boligen?	
Antall år	2
Antall måneder	8
Har du bodd i boligen siste 12 måneder?	
<input type="checkbox"/> Nei <input checked="" type="checkbox"/> Ja	
I hvilket forsikringselskap har du tegnet villa/husforsikring?	
Forsikringselskap	
Polise/avtalnr.	

Document reference: 1708240042

## Spørsmål for alle typer eiendommer

- 1 Kjenner du til om det er/har vært feil tilknyttet våtrommene, f.eks. sprekker, lekkasje, råte, lukt eller soppskader?
- Nei  Ja

Initialer selger: ÅS, HS

1

- 2 Kjenner du til om det er utført arbeid på bad/våtrom?  
Svar
- 3 Kjenner du til om det er/har vært tilbakeslag av avløpsvann i sluk eller lignende?  
 Nei  Ja
- 4 Kjenner du til feil eller om har vært utført arbeid/kontroll på vann/avløp?  
Svar
- 5 Kjenner du til om det er/har vært problemer med drenering, fuktinnslag, øvrig fukt eller fuktmerker i underetasje/kjeller?  
 Nei  Ja
- 6 Kjenner du til om det er/har vært utettheter i terrasse/garasje/tak/fasade?  
 Nei  Ja
- 7 Kjenner du til om det er/har vært problemer med ildsted/skorstein/pipe f.eks. dårlig trekk, sprekker, pålegg, fyringsforbud eller lignende?  
 Nei  Ja
- 8 Kjenner du til om det er/har vært f.eks. sprekker i mur, skjeve gulv eller lignende?  
 Nei  Ja
- 9 Kjenner du til om det er/har vært sopp/råteskader/insekter/skadedyr på eiendommen som rotter, mus, maur eller lignende?  
 Nei  Ja  
Beskrivelse
- 10 Kjenner du til om det er/har vært skjeggkre i boligen?  
 Nei  Ja
- 11 Kjenner du til om det er/har vært utført arbeid på el-anlegget eller andre installasjoner (f.eks. oljetank, sentralfyr, ventilasjon)?  
Svar
- 12 Kjenner du til om det er utført kontroll av el-anlegget og/eller andre installasjoner (f.eks. oljetank, sentralfyr, ventilasjon)?  
 Nei  Ja
- 13 Har du ladeanlegg/ladeboks for elbil i dag?  
 Nei  Ja  
Beskrivelse
- 14 Kjenner du til om ufaglærte har utført arbeid som normalt bør utføres av faglærte, utover det som er nevnt tidligere (f.eks. drenering, murerarbeid, tømmerarbeid etc)?  
 Nei  Ja
- 15 Er det nedgravd oljetank på eiendommen?  
 Nei  Ja
- 16 Kjenner du til om det har vært utført arbeid på terrasse/garasje/tak/fasade?  
Svar
- 17 Selges eiendommen med utleiedel, leilighet, hybel eller tilsvarende?  
 Nei  Ja
- 18 Kjenner du til om det er innredet/bruksendret/bygget ut i kjeller eller loft eller andre deler av boligen?  
 Nei  Ja
- 19 Kjenner du til forslag eller vedtatte reguleringsplaner, andre planer, nabovarsel eller offentlige vedtak som kan medføre endringer i bruken av eiendommen eller av dens omgivelser?  
 Nei  Ja
- 20 Kjenner du til om det foreligger påbud/heftelser/krav/manglende tillatelser vedrørende eiendommen?  
 Nei  Ja

21 Er det foretatt radonmåling?

Nei  Ja

22 Kjenner du til manglende brukstillatelse eller ferdigattest?

Nei  Ja

23 Kjenner du til om det foreligger skaderapporter/ tilstandsvurderinger eller utførte målinger?

Nei  Ja

24 Er det andre forhold av betydning ved eiendommen som kan være relevant for kjøper å vite om (f.eks. rasfare, tinglyste forhold eller private avtaler)?

Nei  Ja

#### Spørsmål for bolig i sameie/borettslag/boligaksjeselskap:

25 Kjenner du til om sameiet/laget/selskapet er involvert i tvister av noe slag?

Nei  Ja

26 Kjenner du til vedtak/forslag til vedtak om forhold vedr. eiendommen som kan medføre økte felleskostnader/økt fellesgjeld?

Nei  Ja

27 Kjenner du til om det er/har vært sopp/råteskader/insekter/skadedyr i sameiet/laget/selskapet (fellesareal eller i andre boliger) som rotter, mus, maur eller lignende?

Nei  Ja

Beskrivelse

Naboer har observert sølvkre.

28 Kjenner du til om det er/har vært skjeggkre i sameiet/laget/selskapet (fellesareal eller i andre boliger)?

Nei  Ja

## Tilleggs kommentar

Jeg bekrefter at opplysningene er gitt etter beste skjønn. Jeg er kjent med at dersom jeg har gitt ufullstendige, uriktige eller misvisende opplysninger om eiendommen, vil forsikringsselskapet kunne søke hel eller delvis regress for sine utbetalinger eller redusere sitt ansvar helt eller delvis, jfr. vilkår for boligselgerforsikring punkt 7.1 og forsikringsavtaleloven kapittel 4.

Jeg er orientert om mitt mulige ansvar som selger etter avhendingsloven, eventuelt etter kjøpsloven (aksjeboliger), og om forsikringsgiver sitt boligselgerforsikringstilbud.

Jeg er klar over at avtale om forsikring er bindende. Jeg er også klar over at premietilbudet først kan påberopes når boligen er solgt (budaksept). Premietilbudet som er gitt av megler er bindende for forsikringsgiver i 6 – seks – måneder fra oppdragsinngåelse med megler.

Etter dette vil premien og forsikringsvilkårene kunne justeres. Når premietilbudet ikke lenger er bindende for forsikringsselskapet må egenerklæringsskjemaet signeres på nytt og eventuelle endringer påføres. Det vil da være forsikringspremien og forsikringsvilkårene på ny signeringsdato som legges til grunn.

Det kan ikke tegnes boligselgerforsikring ved følgende salg:

- mellom ektefeller eller slektninger i rett oppstigende eller nedstigenede linje, søsken, eller
- mellom personer som bor eller har bodd på boligeiendommen og/eller
- når salget skjer som ledd i sikredes næringsvirksomhet/er en næringsseiendom
- etter at boligeiendommen er lagt ut for salg.
- ved salg av helårs- og fritidsbolig er det krav til at det foreligger tilstandsrapport i henhold til Forskrift til avhendingslova (tryggere bolighandel).

Forsikringsselskapet kan ved skriftlig samtykke akseptere tegning av forsikring også i ovennevnte tilfeller.

Dersom forsikringsselskapet ikke har gitt skriftlig samtykke, kan erstatningen bortfalle.

Ved oppgjørsoppdrag trer forsikringen i kraft når kontrakten er signert av begge parter, begrenset til siste 12 måneder før overtakelse.

Forøvrig oppfordrer selger potensielle kjøpere til å undersøke eiendommen grundig, jf avhendingsloven § 3-10 og kjøpsloven § 20 (aksjeboliger).

Gyldig forsikring forutsetter at det for helårs- og fritidsbolig foreligger tilstandsrapport som er i henhold til Forskrift til avhendingslova (tryggere bolighandel).

- Jeg ønsker boligselgerforsikring, og bekrefter å ha mottatt og lest forsikringsvilkårene og informasjonsbrosjyre til selger i forbindelse med kjøp av boligselgerforsikring. Forsikringen trer i kraft på det tidspunkt det foreligger en budaksept mellom partene, begrenset til tolv måneder før overtakelse. Ved oppgjørsoppdrag trer forsikringen i kraft når kontrakten er signert av begge parter, begrenset til siste 12 måneder før overtakelse. Jeg bekrefter med dette at eiendommen ikke er en næringsseiendom, at den ikke selges som ledd i næringsvirksomhet eller mellom ektefeller eller slektninger i rett oppstigende eller nedstigende linje, søsken, eller mellom personer som bor eller har bodd på boligeiendommen. Gyldig forsikring forutsetter at det for helårs- og fritidsbolig foreligger tilstandsrapport som er i henhold til Forskrift til avhendingslova (tryggere bolighandel). Forsikringen er ugyldig dersom den tegnes i strid med forsikringsvilkårene. Jeg er innforstått med at eiendomsmegleren ikke har fullmakt til å gjøre unntak fra ovennevnte begrensninger. Jeg er oppmerksom på at 8% av total forsikringskostnader honorar til Söderberg & Partners.
- Jeg ønsker ikke boligselgerforsikring, men megler har tilbudt meg å kjøpe slik forsikring.
- Jeg kan ikke kjøpe boligselgerforsikring ihht vilkår.



NAME OF SIGNER	IDENTIFIER	TIME	ELECTRONIC ID
Åse Sandberg	9ac6a55e8e85ad2034778a 278d3a6f85bb5c77d3	12.02.2024 15:04:15 UTC	Signer authenticated by Nets One time code

NAME OF SIGNER	IDENTIFIER	TIME	ELECTRONIC ID
Halgeir Sandberg	4c6071bdba90c8ffb4461cb9 956985a9b5187a50	12.02.2024 15:05:17 UTC	Signer authenticated by Nets One time code

Document reference: 1708240042

- This is a PDF document digitally signed by Nets' E-Signing service.
- The document's integrity is protected by signing and sealing the contents with a certificate issued to Nets by a third party. Validating the signature confirms that the contents have not been modified since the time of signing.
- For more information about document formats, see <https://www.nets.eu/developer>

# ENERGIATTEST

Adresse	Molovegen 11
Postnummer	7714
Sted	STEINKJER
Kommunenavn	Steinkjer
Gårdsnummer	192
Bruksnummer	658
Seksjonsnummer	2
Andelsnummer	—
Festenummer	—
Bygningsnummer	3003280
Bruksenhetsnummer	H0602
Merkenummer	77c22105-d3df-448a-81b1-549c2ecf12ba
Dato	19.02.2024

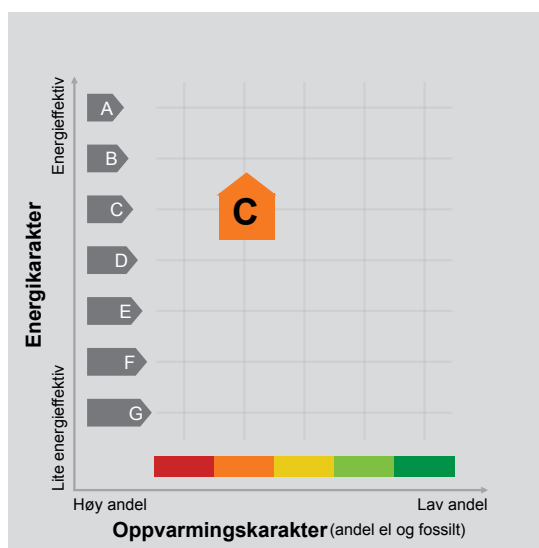

**Energimerket** angir boligens energistandard. Energimerket består av en energikarakter og en oppvarmingskarakter, se i figuren. Energimerket symboliseres med et hus, hvor fargen viser oppvarmingskarakter, og bokstaven viser energikarakter.

**Energikarakteren** angir hvor energieffektiv boligen er, inkludert oppvarmingsanlegget. Energikarakteren er beregnet ut fra den typiske energibruken for boligtypen. Beregningene er gjort ut fra normal bruk ved et gjennomsnittlig klima. Det er boligens energimessige standard og ikke bruken som bestemmer energikarakteren. A betyr at boligen er energieffektiv, mens G betyr at

boligen er lite energieffektiv. En bolig bygget etter byggeforskriftene vedtatt i 2010 vil normalt få C.

**Oppvarmingskarakteren** forteller hvor stor andel av oppvarmingsbehovet (romoppvarming og varmtvann) som dekkes av elektrisitet, olje eller gass. Grønn farge betyr lav andel el, olje og gass, mens rød farge betyr høy andel el, olje og gass. Oppvarmingskarakteren skal stimulere til økt bruk av varmepumper, solenergi, biobrensel og fjernvarme.

Om bakgrunnen for beregningene, se [www.energimerking.no](http://www.energimerking.no).

## Målt energibruk

Brukeren har valgt å ikke oppgi målt energibruk.

## Hvordan boligen benyttes har betydning for energibehovet

Energibehovet påvirkes av hvordan man benytter boligen, og kan forklare avvik mellom beregnet og målt energibruk. Gode energivaner bidrar til at energibehovet reduseres. Energibehovet kan også bli lavere enn normalt dersom:

- deler av boligen ikke er i bruk,
- færre personer enn det som regnes som normalt bruker boligen, eller
- den ikke brukes hele året.

## Gode energivaner

Ved å følge enkle tips kan du redusere ditt energibehov, men dette vil ikke påvirke boligens energimerke.

Energimerkingen kan kun endres gjennom fysiske endringer på boligen.

**Tips 1: Følg med på energibruken i boligen**

**Tips 2: Luft kort og effektivt**

**Tips 3: Redusér innetemperaturen**

**Tips 4: Bruk varmtvann fornuftig**

## Mulige forbedringer for boligens energistandard

Ut fra opplysningene som er oppgitt om boligen, anbefales følgende energieffektiviserende tiltak. Dette er tiltak som kan gi bygningen et bedre energimerke.

Noen av tiltakene kan i tillegg være svært lønnsomme. Tiltakene bør spesielt vurderes ved modernisering av bygningen eller utskifting av teknisk utstyr.

**Tiltaksliste** (For full beskrivelse av tiltakene, se Tiltaksliste - vedlegg 1)

- **Slå av lyset og bruk sparepærer**
- **Termostat- og nedbørsstyring av snøsmelteanlegg**

- **Slå el.apparater helt av**
- **Følg med på energibruken i boligen**

Det tas forbehold om at tiltakene er foreslått ut fra de opplysninger som er gitt om boligen. Fagfolk bør derfor kontaktes for å vurdere tiltakene nærmere. Eventuell gjennomføring av tiltak må skje i samsvar

med gjeldende lovverk, og det må tas hensyn til krav til godt inneklima og forebygging av fuktskader og andre byggskader.

## Boligdata som er grunnlag for energimerket

Energimerket og andre data i denne attesten er beregnet ut fra opplysninger som er gitt av boligeier da attesten ble registrert. Nedenfor er en oversikt over oppgitte opplysninger, som boligeier er ansvarlig for.

Der opplysninger ikke er oppgitt, brukes typiske standardverdier for den aktuelle bygningstypen. For mer informasjon om beregninger, se [www.energimerking.no/beregninger](http://www.energimerking.no/beregninger).

<b>Bygningskategori:</b>	Boligblokker
<b>Bygningstype:</b>	Leilighet
<b>Byggeår</b>	2007
<b>Bygningsmateriale:</b>	Tre
<b>BRA:</b>	111
<b>Ant. etg. med oppv. BRA:</b>	1
<b>Detaljert vegger:</b>	Nei
<b>Detaljert vindu:</b>	Nei

### Teknisk installasjon

<b>Oppvarming:</b>	Gass Varmepumpe
<b>Ventilasjon</b>	Balansert ventilasjon



## Om grunnlaget for energiattesten

Oppgitte opplysninger om boligen kan finnes ved å gå inn på [www.energimerking.no](http://www.energimerking.no), og logge inn via ID-porten/Altinn. På siden "Eiendommer" kan du søke opp bygninger og hente fram energiattester som er laget tidligere. For å se detaljer for en bolig hvor det er brukt detaljert registrering må du velge "Gjenbruk"

av aktuell attest under Offisielle energiattester i skjermbildet "Valgt eiendom". Boligeier er ansvarlig for at det blir brukt riktige opplysninger. Eventuelle gale opplysninger må derfor tas opp med selger eller utleier da dette kan ha betydning for prisfastsettelsen. Det kan når som helst lage en ny energiattest.

## Om energimerkeordningen

Enova er ansvarlig for energimerkeordningen. Energimerket beregnes på grunnlag av oppgitte opplysninger om boligen. For informasjon som ikke er oppgitt, brukes typiske standardverdier for den aktuelle bygningstypen fra tidsperioden den ble bygd i. Beregningsmetodene for energikarakteren baserer seg på NS 3031 ([www.energimerking.no/NS3031](http://www.energimerking.no/NS3031)).

Spørsmål om energiattesten, energimerkeordningen eller gjennomføring av energieffektivisering og tilskuddsordninger kan rettes til Enova Svarer på tlf. 800 49 003 eller [svarer@enova.no](mailto:svarer@enova.no).

Plikten til energimerking er beskrevet i energimerkeforskriften (bygninger).

Nærmere opplysninger om energimerkeordningen kan du finne på [www.energimerking.no](http://www.energimerking.no).

For ytterligere råd og veiledning om effektiv energibruk, vennligst se [www.enova.no/hjemme](http://www.enova.no/hjemme) eller ring Enova svarer på tlf. **800 49 003**.

## Tiltaksliste: Vedlegg til energiattesten

### Attesten gjelder for følgende eiendom (Vedlegg 1)

Adresse: Molovegen 11  
Postnummer: 7714  
Sted: STEINKJER  
Kommune: Steinkjer  
Bolignummer: H0602  
Dato: 19.02.2024 17:36:51  
Energimerkenummer: 77c22105-d3df-448a-81b1-549c2ecf12ba

Kommunennummer: 5006  
Gårdsnummer: 192  
Bruksnummer: 658  
Seksjonsnummer: 2  
Festenummer: 0  
Bygningsnummer: 3003280

## Brukertiltak

### Tiltak 1: Slå av lyset og bruk sparepærer

Slå av lys i rom som ikke er i bruk. Utnytt dagslyset. Bruk sparepærer, spesielt til utelys og rom som er kalde eller bare delvis oppvarmet.

### Tiltak 2: Slå el.apparater helt av

Elektriske apparater som har stand-by modus trekker strøm selv når de ikke er i bruk, og må derfor slås helt av.

### Tiltak 3: Følg med på energibruken i boligen

Gjør det til en vane å følge med energiforbruket. Les av måleren månedlig eller oftere for å være bevisst energibruken. Ca halvparten av boligens energibruk går til oppvarming.

### Tiltak 4: Bruk varmtvann fornuftig

Bytt til sparedusj hvis du ikke har. For å finne ut om du bør bytte til sparedusj eller allerede har sparedusj kan du ta tiden på fylling av ei vaskebøtte; nye sparedusjer har et forbruk på kun 9 liter per minutt. Ta dusj i stedet for karbad. Skift pakning på dryppende kraner. Dersom varmtvannsberederen har nok kapasitet kan temperaturen i berederen reduseres til 70gr.

### Tiltak 5: Redusér innnetemperaturen

Ha en moderat innnetemperatur, for hver grad temperatursenkning reduseres oppvarmingsbehovet med 5 %. Mennesker er også varmekilder; jo flere gjester – desto større grunn til å dempe varmen. Ha lavere temperatur i rom som brukes sjelden eller bare deler av døgnet. Monter tetningslister rundt trekkfulle vinduer og dører (kan sjekkes ved bruk av myggspiral/røyk eller stearinlys). Sett ikke møbler foran varmeovner, det hindrer varmen i å sirkulere. Trekk for gardiner og persienner om kvelden, det reduserer varmetap gjennom vinduene.

### Tiltak 6: Luft kort og effektivt

Ikke la vinduer stå på gløtt over lengre tid. Luft heller kort og effektivt, da får du raskt skifta lufta i rommet og du unngår nedkjøling av gulv, tak og vegger.

### Tiltak 7: Velg hvitevarer med lavt forbruk

Når du skal kjøpe nye hvitevarer så velg et produkt med lavt strømforbruk. Produktene deles inn i energiklasser fra A til G, hvor A er det minst energikrevende. Mange produsenter tilbyr nå varer som går ekstra langt i å være energieffektive. A+ og det enda bedre A++ er merkinger som har kommet for å skille de gode fra de ekstra gode produktene.

### Tiltak 8: Tiltak utendørs

Monter urbryter (koblingsur) på motorvarmeren slik at den ikke står på mer enn nødvendig. Skift til sparepærer. Sparepærer på 5, 7, 11, 15, og 20 W tilsvarer glødelamper på henholdsvis 25, 40, 60, 75 og 100 W, og de varer dessuten lenger, 8.000-15.000 timer mot 1.000-2.500 timer for glødelamper. Det kan monteres fotocelle på utebelysningen slik at det automatisk går av/på etter dagslyset/mørket. Eller det kan monteres bevegelsessensor slik at lyset kun går på ved bevegelse og slås av automatisk etter forhåndsinnstilt tid. For snøsmelteanlegg som kun er manuelt styrt av/på eller ift. lufttemperatur kan det installeres automatikk slik at snøsmelteanlegget både er temperatur- og nedbørsstyrt dvs. når det registreres nedbør og kulde samtidig.

### **Tiltak 9: Spar strøm på kjøkkenet**

Ikke la vannet renne når du vasker opp eller skyller. Bruk kjeler med plan bunn som passer til platen, bruk lokk, kok ikke opp mer vann enn nødvendig og slå ned varmen når det har begynt å koke. Slå av kjøkkenventilatoren når det ikke lenger er behov. Bruk av microbølgeovn til mindre mengder mat er langt mer energisparende enn komfyren. Tin frossenmat i kjøleskapet. Kjøøl- og frys skal avrimes ved behov for å hindre unødvendig energibruk og for høy temperatur inne i skapet / boksen (nye kjølekap har ofte automatisk avriming). Fjern støv på kjøleribber og kompressor på baksiden. Slå av kaffetraker når kaffen er ferdig traktet og bruk termos. Oppvaskmaskinen har innebygde varmelementer for oppvarming av vann og skal kobles til kaldvannet, kobles den til varmtvannet øker energibruken med 20 - 40 % samtidig som enkelte vaske- og skylleprosesser foregår i feil temperatur.

### **Tiltak 10: Vask med fulle maskiner**

Fyll opp vaske- og oppvaskmaskinen før bruk. De fleste maskiner bruker like mye energi enten de er fulle eller ikke.

## **Tiltak utendørs**

### **Tiltak 11: Termostat- og nedbørsstyring av snøsmelteanlegg**

Snøsmelteanlegget er kun manuelt styrt, eller styres kun etter lufttemperatur. Det installeres automatikk slik at snøsmelteanlegget både er temperatur- og nedbørsstyrt. Det kan være i form av en temperatur- og snøføler i bakken, med temperatur- og fuktføler i luften. Snøsmelteanlegget aktiveres kun ved behov dvs. når det registreres nedbør og kulde samtidig.

### **Tiltak 12: Montere automatikk på utebelysning**

Det kan monteres fotocelle på utebelysningen slik at det automatisk går av/på etter dagslyset/mørket. Eller det kan monteres bevegelsessensor slik at lyset kun går på ved bevegelse og slås av automatisk etter forhåndsinnstilt tid.

### **Tiltak 13: Skifte til sparepærer på utebelysning**

Sparepærer på 5, 7, 11, 15, og 20 W tilsvarer glødelamper på henholdsvis 25, 40, 60, 75 og 100 W. Sparepærer gir like mye lys som vanlige glødelamper, men bruker bare rundt 20% av energien. De varer dessuten lenger, 8.000-15.000 timer mot 1.000 - 2.500 timer for glødelamper.

### **Tiltak 14: Montere urbryter på motorvarmer**

Det monteres urbryter (koblingsur) på motorvarmeren slik at den ikke står på mer enn nødvendig.

## **Tiltak på luftbehandlingsanlegg**

### **Tiltak 15: Montere urstyring på avtrekksvifter / ventilasjonsanlegg**

Det bør undersøkes hvorvidt ventilasjonsanlegget har mulighet for trinnvis regulering av luftmengden (1,2,3 eller max/normal/min) og evt. urstyring tilknyttet denne funksjonen. Det bør evt. ettermonteres et ukesur som styrer luftmengdene avhengig av brukstiden. For boliger bør ikke ventilasjonen stoppes når boligen ikke er i bruk, men det bør være en minsteventilasjon på ca 0,2 l/s pr. m<sup>2</sup>.

## **Tiltak på varmeanlegg**

### **Tiltak 16: Isolering av varmerør, ventiler, pumper**

Eventuelle rørnett, rørbend, ventiler, pumpehus etc som er uisolerte bør isoleres for å redusere unødvendig varmetap. På ventiler og komponenter kan det monteres avtagbare isoleringsputer. Det vil da i tillegg være enklere å oppnå ønsket turtemperatur i hele anlegget.

### **Tiltak 17: Individuell varmemåling i flerbolighus**

Dersom det ikke er system for individuell måling og avregning av varme og varmtvann, bør dette vurderes innført. Med dette betaler den enkelte husstand kun for sitt faktiske forbruk, noe som vil gi en rettferdig fordeling av kostnadene, og som også motiverer til energisparing. Det må monteres nødvendig målerutstyr i varmesentralen, på varmekurser og i hver leilighet. Det finnes forskjellige løsninger og utstyr, det kan være med manuell avlesning i leilighetene, eller elektroniske målere som overfører forbruksverdier trådløst. Leverandør avleser årlig(eller oftere) alle måledata og utarbeider avregninger for alle leiligheter.

Jæktbyn AS  
Postboks 2064

7707 STEINKJER

Vår ref.:  
2014/4440-26280/2014/ODVE

Arkiv:  
192/658/L42

Deres ref.:

Dato:  
16.05.2014

### **Jæktbyn AS - Molovegen 9 og 11, 192/658 - Ferdigattest for boligblokk med næringsareal**

Kommunen har mottatt anmodning om ferdigattest fra ansvarlig søker for ovennevnte tiltak. Ansvarlig søker bekrefter at kontroll er foretatt med tilfredsstillende resultat i samsvar med gitte tillatelse datert 15.11.2006, og krav gitt i eller i medhold av plan- og bygningsloven. Det er gitt midlertidig brukstillatelse i brev datert 07.12.2007.

Med hjemmel i plan- og bygningslovens § 21-10 utstedes med dette ferdigattest.

Med hilsen

Geir Gilde  
enhetsleder

Odd Vengstad  
avd. ingeniør

#### **Kopi til:**

Lyngstad Arkitekter AS Jakob Weidemanns gate 8 7713 STEINKJER



## Boligopplysninger:

Saksbehandler: Robert Robot

Dato utkjørt: 15.02.24 Side 1 av 3

Jæktby'n 3 Borettslag	<b>Vår ref.:</b> 353/32	<b>Fødselsdato eier:</b> 27.06.1955
Molovegen 11	<b>Type:</b> Borettslag frittstående	<b>Fødselsdato medeier:</b> 28.12.1964
7714 STEINKJER	<b>Eiere:</b> Halgeir Sandberg, Åse Sandberg	
<b>Organisasjonsnr:</b> 991 925 759	<b>Andelsnr:</b> 32	

### 1: Felleskostnader

**Tot. innev. måned: 15 565**

Boligselskap er tilknyttet sikringsordning

Felleskostnader:	Andel Felleskostnader, driftsdel	4 737
	Andel Felleskostnader, kapitaldel	10 369
Tilleggsytelser:	Tillegg elektroniske fellesavtaler	459

Boligselskapet er med i sikringsordning.

SIKRINGSORDNING. Ansvar for felleskostnader i borettslag: Andelseiere er ansvarlig for å for å dekke borettslagets kostnader. Dette gjøres ved betaling av månedlige felleskostnader. Hvis borettslaget lider tap som følge av at en andelseier ikke betaler sine felleskostnader, kan et eventuelt tap medføre at de andre andelseierne må betale høyere felleskostnader. Borettslaget har tegnet sikring, i henhold til borettslagsloven, mot denne type tap. Leverandør av sikring: Klare Finans AS. Varighet av avtalen / oppsigelsesvilkår: Gjensidig oppsigelsestid med 6 mnd skriftlig varsel. Etter borettslagslovens bestemmelser skal vedtak om oppsigelse av sikringen gjøres av borettslagets generalforsamling. Sikringsselskapet kan til enhver tid si opp en avtale med sikringstaker dersom sikrede ikke oppfyller de krav som er stilt. Mer info om sikringsordningen: <http://klarefinans.no/tjenester>

Kollektiv avtale med NTE

FELLESKOSTNADER. Andel felleskostnader forfaller til betaling den 1. i hver måned. Ved salg faktureres felleskostnadene til kjøper fra 1. i første hele måned. Ved overtakelse på annen dato enn 1. må kjøper og selger gjøre opp seg imellom. Felleskostnadene bør sjekkes før overtakelse, da det kan ha skjedd endringer etter avgitt informasjon.

MILJØGEBYR. TOBB ønsker å delta aktivt til nytte for miljøet. Et av elementene er fokus på avfall og bruk av papir. Vi har derfor et miljøgebyr på papirfakturaer for felleskostnader. Miljøgebyr unngås ved å inngå avtale om AvtaleGiro eller eFaktura.

### 3: Fellesgjeld

Ajourf. Andel f.gj. (lån):	2 240 000	Gjeld siste årsoppg.: 2 240 000
Klient ajourf. lån:	56 564 000	Klient gj. s. årsoppg.: 56 564 000

Spesifikasjon av lån:

Lånummer: 00000038130, DNB Bank ASA

Serielån, 4 terminer per år.

Rentesats per 15.02.2024: 5.7% pa.

Antall terminer til innfrielse: 112

Saldo per 15.02.2024: 56 564 000

Andel av saldo: 2 240 000

Første termin: 21.04.2022Neste avdrag: 21.04.2032 ( siste termin 21.01.2052 )

3 mnd niBOR + 1 % margin

**Ut i fra dagens lånebetingelser vil neste avdrag som forfaller til betaling 21.04.2032 utgjøre ca kr 9 333,00 per måned for denne boligen**

FELLESGJELD: Det tas forbehold om at nylig varslede renteendringer er registrert. Hvis oppgitte dato for 1. termin avdrag er passert, betyr dette at det betales løpende avdrag på lånet. Datoen er ikke nødvendigvis tidspunktet for 1. avdrag. Hvis oppgitte dato for 1. termin avdrag er fram i tid tilsvarer dette tidspunktet for 1. avdrag etter en avdragsfri periode. Endringen i månedlige felleskostnader etter avdragsfri periode er beregnet med utgangspunkt i dagens rentenivå og nedbetalingsordning. Vi gjør oppmerksom på at økning av felleskostnadene pga av oppstart avdrag vanligvis starter noen mnd før forfall på avdraget så pengene er på konto når avdraget skal betales. Vi viser for øvrig til vedlagte regnskap for laget.

### 4: Særskilte opplysninger

Klausuler:

Styreleder: Halgeir Sandberg

Adresse: Molovegen 11

Postnr/-sted: 7714 STEINKJER

E-post: jaektbyn3@styrepost.no

### 5: Restanse felleskostnader pr. 15.02.2024

Felleskostnader:	0
Gebyr:	0

# Boligopplysninger:

Saksbehandler: Robert Robot

Dato utkjørt: 15.02.24 Side 2 av 3

Jæktby'n 3 Borettslag	<b>Vår ref.:</b> 353/32	<b>Fødselsdato eier:</b> 27.06.1955
Molovegen 11	<b>Type:</b> Borettslag frittstående	<b>Fødselsdato medeier:</b> 28.12.1964
7714 STEINKJER	<b>Eiere:</b> Halgeir Sandberg, Åse Sandberg	
<b>Organisasjonsnr:</b> 991 925 759		

## 5: Restanse felleskostnader pr. 15.02.2024

Rente: 0

## 6: Ligning - 2023

	Gjeld:	2 240 000	Andre inntekter:	3 526
Annen formue:	113 384	Utgifter:	112 398	

## 7: Pålydende

Pålydende:	5 000	Opprinnelig innskudd:	
Andelsnr:	32		

## 8: Bygning/eiendom

Gårds/bruksnr: 192/658

Bygningstype: Lav blokk

Feste/eiet tomt: Eiet

EIENDOMSINFO. Opplysningene ang gårds- og bruksnr samt tomteforhold er ikke kontrollert av TOBB. Vi tar derfor forbehold om riktigheten. Opplysningene må også innhentes fra det offentlige registeret.

BYGNINGSINFO. TOBB har begrenset med informasjon om boligene og bygningene. Vi har kun opprinnelig boareal og opprinnelig antall rom registrert på boligene. Kommunen har oversikt over søknadspliktige endringer som er utført. De har også informasjon om eventuell vernestatus på bygning, reguleringsendringer etc

## 9: Forsikring

Forsikret i: Fremtind Forsikring AS      Polisenr: 26950777

FORSIKRING BORETTSLAG. Styret i borettslaget er ansvarlig for å tegne bygningsforsikring. Hver enkelt andelseier må skaffe egen innboforsikring. Ved skifte av forsikringssselskap kan det ta tid før våre opplysninger er oppdatert.

## 10: Fasiliteter og andre enhetsopplysninger

		SSBnr:	H0602
Etasje:	6	Oppvarmingstype:	El og vannbåren
Heis:	Ja	BOA	113
Parkeringstype:	Mulighet for parkering, ta kontakt med styret.		
Systemlås:	Nei	Antall rom:	
Husdyrhold:		Oppr. antall rom:	
Livsløp standard:	Nei	Kategori:	22      P-rom      113
Ansiennitetsregler:	1 - Beboer i borettslaget		
Fasiliteter:			

### GARASJER - PARKERING

Andel 18 og 26 har ikke parkeringsplass i parkeringskjeller.  
Resten av leilighetene har bruksrett til en parkeringsplass hver i parkeringskjeller.  
Gjesteparkeringsplasser er utendørs.

### FILTER

Filterskifte foretas 2 ganger per år, og dette ligger innbakt i månedlige felleskostnader.

STRØMAVTALE. TOBB har samarbeidsavtale med Trøndelagskraft AS om levering av strøm til våre beboere. Mer informasjon om tilbud og bestilling på <https://www.trondelagkraft.no/privat/tobb/>.

RENHOLD: Boligselskapet kjøper tjenester av eksternt firma.

VAKTMESTER: Boligselskapet kjøper tjenester av eksternt firma.

NØKLER: TOBB har ingen nøkkeladministrasjon på vegne av boligselskapet. Kontakt styret.

DIVERSE UTSTYR. Brannsløkkingsapparat, røykvarsler, TV-dekoder med fjernkontroll, evt nøkler til tørkerom og utvendige kraner, rød boks for farlig avfall etc. følger vanligvis leiligheten over til ny eier. Det er boligselskapet sin eiendom. Ta kontakt med styret hvis du er i tvil.

## Boligopplysninger:

Saksbehandler: Robert Robot

Dato utkjørt: 15.02.24 Side 3 av 3

Jæktby'n 3 Borettslag	<b>Vår ref.:</b> 353/32	<b>Fødselsdato eier:</b> 27.06.1955
Molovegen 11	<b>Type:</b> Borettslag frittstående	<b>Fødselsdato medeier:</b> 28.12.1964
7714 STEINKJER	<b>Eiere:</b> Halgeir Sandberg, Åse Sandberg	
<b>Organisasjonsnr:</b> 991 925 759		

### 10: Fasiliteter og andre enhetsopplysninger

FAKTURA GEBYRER/EHF. Hvis deres firmas (megler) organisasjonsnummer er registrert i ELMA-registeret/EHF får dere nå fakturaene tilsendt i EHF. Alle fakturaene er merket med deres oppdragsnummer. Dette gjelder faktura for boliginformasjon, forkjøpsrett og eierskifte (ikke forhåndsvarsel).

GEBYR TOBB VED SALG I FRITTSTÅENDE BORETTSLAG - styret behandler. Meglerpakke: kr 4 525,-. Eierskiftegebyr: kr 6 385,-. Vi tar forbehold om at prisene kan endres etter oppstart av en sak. Noen av prisene beregnes ut fra rettsgebyret og reguleres i samsvar med disse ved årsskiftet. Se eget infoskriv til megler.

## Vedtekter for Jæktbyen 3 Borettslag

Vedtatt på konstituerende generalforsamling 26.09.2007, sist endret på ordinær generalforsamling 03.06.2020.

### **1. Innledende bestemmelser**

#### **1-1 Navn**

Borettslaget skal hete Jæktbyn 3 borettslag.

#### **1-2 Formål**

Jæktbyn 3 Borettslag er et andelslag som har til formål å gi andelseierne bruksrett til egen bolig i lagets eiendom (boret), ved a erverve eller forestå oppføringen av boligbygg. Laget har dessuten som formål å erverve eller forestå oppføringen av andre bygg enn boligbygg, som garasjer, når de skal brukes til felles formål for andelseierne, eller når utleie av lokalene i slike bygg skal skje i sammenheng med lagets øvrige virksomhet.

Laget har også til formål å delta i, organisere og forvalte andre tiltak som har sammenheng med andelshavernes interesser.

#### **1-3 Forretningskontor**

Forretningskontoret er i Steinkjer kommune.

### **2 Andeler og andelseiere**

#### **2-1 Andeler og andelseiere**

Andelene skal være på kr. 5 000,-.

Bare fysiske personer (enkelpersoner) kan være andelseiere i laget. Ingen fysiske personer kan eie mer enn en andel.

Uavhengig av ovennevnte kan staten, en fylkeskommune eller en kommune eie inntil ti prosent av andelene i laget i samsvar med borettslagslovens § 4-2(1). Det samme gjelder selskaper som har til formål å skaffe boliger og som blir ledet og kontrollert av stat, fylkeskommune eller kommune, stiftelser som har til formål å skaffe boliger og som er opprettet av staten, en fylkeskommune eller kommune og selskaper, stiftelser eller andre som har inngått samarbeidsavtale med stat, fylkeskommune eller kommune om a skaffe boliger til vanskeligstilte.

Andelseiere skal få utlevert ett eksemplar av vedtekter og eventuelle husordensregler.

#### **2-2 Sameie i andel**

Bare personer som bor eller skai bo i boligen kan bli sameier i andel.

Dersom flere eier en andel sammen, skal det regnes som bruksoverlating dersom en eller flere av sameierne ikke bor i boligen, jfr. vedtektene.

#### **2-3 Overføring av andel og godkjenning av ny andelseier**

En andelseier har rett til å overdra sin andel, men erververen må godkjennes av laget for at ervervet skal bli gyldig overfor borettslaget.

Borettslaget kan bare nekte godkjenning når det foreligger saklig grunn eller dersom ervervet vil være i strid med vedtektenes punkt 2.

Dersom borettslaget nekter å godkjenne erververen som andelseier, må melding om dette komme frem til erververen senest 20 dager etter at søknader om godkjenning kom frem til laget. I motsatt fall regnes godkjennelse som gitt.

Erververen har ikke rett til å bruke boligen før godkjenning er gitt eller det er rettskraftig avgjort at erververen har rett til å erverve andelen.

Den forrige andelseieren er solidarisk ansvarlig med en eller flere nye erververe for betaling av felleskostnader til ny andelseier er godkjent, eller det er rettskraftig avgjort at ny andelseier har rett til å erverve andelen.

### **3. Forkjøpsrett**

#### **3-1 Hovedregel**

Dersom en andel i laget skifter eier, har andelseierne i borettslaget forkjøpsrett på samme vilkår.

Forkjøpsretten kan ikke gjøres gjeldende når andelen overdras til ektefelle, til andelseierens eller ektefellens slektning i rett opp- eller nedstigende linje, til fosterbarn som står i samme stilling som livsarving, til søsken eller noen annen som i de to siste år har tilhørt samme husstand som den tidligere andelseieren. Forkjøpsretten kan heller ikke gjøres gjeldende når andelen, overføres på skifte etter separasjon eller skilsmisse, eller når et husstandsmedlem overtar andelen etter husstands felleskapslovens § 3.

Lagets styre skal sørge for at forkjøpsberettigede får anledning til å gjøre forkjøpsretten gjeldende innen fristen nevnt i vedtektenes punkt 3-2, jfr. borettslagslovens § 4-15 første ledd.

#### **3-2 Frister**

Fristen for å gjøre forkjøpsretten gjeldende er 20 dager fra borettslaget mottok melding om at andelen har skiftet eier, med opplysninger om pris og andre vilkår. Fristen er **5** hverdager dersom borettslaget har mottatt skriftlig forhåndsvarsel om at andelen kan skifte eier, og varselet har kommet frem til laget minst femten dager, men ikke mer enn tre måneder, før meldingen om at andelen har skiftet eier.

#### **3-3 Nærmere om forkjøpsretten**

Dersom flere andelseiere ønsker å gjøre bruk av forkjøpsretten, bestemmer styret på grunnlag av ansiennitet hvilken andelseier som skal få overta andelen. Ansienniteten i laget regnes fra dato for overtakelse av andelen. Står flere andelseiere i laget med lik ansiennitet, avgjøres dette ved loddtrekning foretatt av styret.

Andelseier som vil overta en ny andel på forkjøpsrett, må overdra sin andel i laget til en ny andelseier. Dette gjelder selv om andelen tilhører flere.

Forkjøpsretten skal kunngjøres i en avis som er vanlig lest på stedet, på borettslagets nettsider, ved oppslag i borettslaget eller på annen egnet måte.



#### **4. Borettslag og bruksoverlating**

##### **4-1 Borettslaget**

Hver andel gir enerett til å bruke en bolig i borettslaget og rett til å nytte fellesarealer til det de er beregnet eller vanlig brukt til; og til annet som er i samsvar med tiden og forholdene ellers.

Andelseieren kan ikke benytte boligen til annet enn boligformål uten styrets samtykke.

Andelseieren skal behandle boligen, andre rom og annet areal med tilbørlig aktsomhet. Bruken av boligen og fellesarealene må ikke på en urimelig eller unødvendig måte være til skade eller ulempe for andre andelseiere.

En andelseier kan med styrets samtykke gjennomføre tiltak på eiendommen som er nødvendig på grunn av funksjonshemming hos en bruker av boligen. Godkjenning kan ikke nektes uten saklig grunn.

Styret kan fastsette vanlige husordensregler for eiendommen. Selv om det er vedtatt forbud mot dyrehold, kan styret samtykke i at brukeren av boligen holder dyr dersom gode grunner taler for det, og dyreholdet ikke er til ulempe for de andre brukerne av eiendommen.

##### **4-2 Bruksoverlating**

Andelseieren kan ikke uten styrets samtykke overlate bruken av boligen til andre.

Andelseier som bor i boligen selv, kan overlate bruken av deler av boligen til andre uten styrets godkjenning.

Med styrets godkjenning kan andelseieren overlate bruken av hele boligen dersom:

- andelseieren selv eller andelseierens ektefelle eller slektning i rett opp- eller nedstigende linje eller fosterbarn av andelseieren eller ektefellen, har bodd i boligen i minst ett av de to siste årene. Andelseieren kan i slike tilfeller overlate bruken av hele boligen for opptil tre år
- andelseieren er en juridisk person
- andelseieren skal være midlertidig borte som følge av arbeid, utdanning, militærtjeneste, sykdom eller andre tungtveiende grunner
- et medlem av brukerhusstanden er andelseierens ektefelle eller slektning i rett opp- eller nedstigende linje eller fosterbarn av andelseieren eller ektefellen
- det gjelder bruksrett til noen som har krav på det etter
- ekteskapslovens § 68 eller husstands-felleskapslovens § 3 annet ledd.
- Dog kan andelseier overlate bruken av hele boligen til andre i inntil 30 døgn uten borettslagets samtykke (kortidsutleie).

Godkjenning kan bare nektes dersom brukeren forhold gir saklig grunn til det. Godkjenning kan nektes dersom brukeren ikke kunne blitt andelseier. Har laget ikke sendt svar på skriftlig søknad om godkjenning av bruker innen en måned etter at søknaden har kommet frem til laget, skal brukeren regnes som godkjent.

Overlating av bruken reduserer ikke andelseierens plikter overfor laget.

## **5. Vedlikehold**

### **5-1 Andelseierens vedlikeholdsplikt**

Andelseieren skal holde boligen i forsvarlig stand.

Andelseieren skal holde ved like slikt som vinduer, rør, ledninger, inventar, utstyr, apparat og innvendige flater i boligen.

Vedlikeholdsansvaret omfatter også nødvendig reparasjon eller utskifting av slikt som rør, ledninger, inventar, utstyr, apparat, tapet, golvbelegg, vegg-, golv- og himlingsplater, skillevegger, listverk, skap, benker og innvendige dører med karmen, men ikke utskifting av vinduer eller ytterdører til boligen, eller reparasjon eller utskifting av tak, bjelkelag, bærende veggkonstruksjoner og rør og ledninger som er bygd inn i bærende konstruksjoner.

Andelseieren har også ansvaret for oppsteking og rensing av innvendig kloakkledning både til og fra egen vannlås/sluk og frem til borettslagets felles-/hovedledning. Andelseier skal også rense eventuelle sluk på verandaer, balkonger o.l.

Andelseieren skal holde boligen fri for insekter og skadedyr.

Vedlikeholdsplikten omfatter videre utbedring av tilfeldig skade, herunder skade påført ved innbrudd, hærverk og uvær.

Dersom andelseieren oppdager skade i boligen som borettslaget er ansvarlig for å utbedre, plikter andelseieren å umiddelbart sende melding til laget.

Borettslaget og andre andelseiere kan kreve erstatning for tap som følge av at andelseieren ikke oppfyller sine plikter, jfr. borettslagslovens §§ 5-13 og 5-15.

### **5-2 Borettslagets vedlikeholdsplikt**

Borettslaget skal folde bygninger og eiendommen forøvrig i forsvarlig stand så langt plikten ikke tilligger andelseierne. Skade på bolig eller inventar som tilhører laget, skal laget utbedre, også dersom skaden følger av mislighold fra en annen andelseier.

Felles rør, ledninger, kanaler og andre felles installasjoner som går gjennom boligen, skal laget holde ved like. Borettslaget har rett til å føre nye slike installasjoner gjennom boligen dersom det ikke er til vesentlig ulempe for andelseieren.

Borettslagets vedlikeholdsplikt omfatter videre utskifting av vinduer, herunder nødvendig utskifting av termoruter, og ytterdører til boligen eller reparasjon eller utskifting av tak, bjelkelag, bærende veggkonstruksjoner, sluk, samt rør eller ledninger som er bygd inn i bærende konstruksjoner med unntak av varmekabler ei.

Andelseierne skal gi borettslaget nødvendig adgang til boligen slik at laget kan utføre sin vedlikeholdsplikt, herunder ettersyn, reparasjon eller utskifting. Ettersyn og utføring av arbeid skal gjennomføres slik at det ikke er til unødig ulempe for andelseieren eller annen bruker av boligen.

Andelseieren kan kreve erstatning for tap som følge av at borettslaget ikke oppfyller sine plikter, jfr. borettslagslovens § 5-18.

## **6. Salgspålegg og fravikelse**

### **6-1 Mislighold**

Andelseiernes brudd på sine forpliktelser overfor borettslaget utgjør mislighold. Som mislighold regnes blant annet manglende betaling av felleskostnader, forsømt vedlikeholdsplikt, ulovlig bruk eller overlating av bruken samt brudd på eventuelle husordensregler.

### **6-2 Salgspålegg**

Dersom en andelseier til tross for advarsel vesentlig misligholder sine plikter, kan borettslaget pålegge vedkommende å selge andelen iht. borettslagslovens § 5-22 første ledd. Advarsel skal gis skriftlig og opplyse om at vesentlig mislighold gir laget rett til å kreve andelen solgt.

### **6-3 Fravikelse**

Dersom andelseierens eller brukerens oppførsel medfører fare for ødeleggelse eller vesentlig forringelse av eiendommen, eller dersom andelseierens eller brukerens oppførsel er til alvorlig plage eller sjenanse for eiendommens øvrige andelseiere eller brukere, kan styret kreve fravikelse fra boligen etter tvangsfullbyrdelseslovens kapittel 13.

## **7. Felleskostnader og pantesikkerhet**

### **7-1 Felleskostnader og pantesikkerhet**

Felleskostnader betales hver måned. Borettslaget kan endre felleskostnadene med en måneds skriftlig varsel.

For felleskostnader som ikke blir betalt ved forfall, svarer andelseieren den til enhver tid gjeldende forsinkelsesrente etter lov av 17. desember 1976 nr. 100 om renter ved forsinket betaling, eller senere lov som erstatter denne.

### **7-2 Borettslagets pantesikkerhet**

For krav på dekning av felleskostnader og andre krav fra lagsforholdet, har laget panterett i andelen foran alle andre heftelser. Pantekravet er begrenset til en sum som svarer til to ganger folketrygdens grunnbeløp på tidspunktet da tvangsdekning besluttes gjennomført.

## **8. Styret**

### **8-1 Styret**

Laget av et styre som skal bestå av 1 leder og 2 andre styremedlemmer. Det velges 1-2 varamedlemmer.

Funksjonstiden for styreleder og de andre medlemmene er to år, dog slik at ett styremedlem etter loddtrekning trer ut etter første driftsår. Varamedlemmer velges for ett år. Styremedlem og varamedlem kan gjenvelges.

Styret skal velges av generalforsamlingen. Generalforsamlingen (velger styreleder ved særskilt valg.

### **8-2 Styrets oppgaver**

Styret skal lede virksomheten i samsvar med lov, vedtekter og generalforsamlingens vedtak. Styret kan treffe alle avgjørelser som etter loven eller vedtektene ikke er lagt til andre organer.

Styreleder skal sørge for at styret sammenkalles til møte så ofte som det er nødvendig. Et styremedlem eller forretningsfører kan kreve at styret sammenkalles.

Styreleder skal lede styremøtene. Dersom styrelederen ikke er tilstede og det ikke er valgt nestleder, skal styret velge en møteleder.

Styret skal føre protokoll over styresakene. Protokollen skal underskrives av de fremmøtte styremedlemmene.

### **8-3 Styrets vedtak**

Styret er vedtaksført når mer enn halvparten av alle styremedlemmene er til stede. Vedtak kan treffes med mer enn halvparten av de avgitte stemmene. Står stemmene likt, utgjør møtelederens stemme utslaget. De som stemmer for et vedtak som innebærer en endring, må likevel utgjøre minst en tredjedel av alle styremedlemmene.

Styret kan ikke uten at generalforsamlingen har gitt samtykke med minst to tredjedels flertall, fatte vedtak om:

1. ombygging, påbygging eller andre endringer av bebyggelsen eller tomten som etter forholdene i laget går ut over vanlig
2. forvaltning og vedlikehold,
3. å øke tallet på andeler eller å knytte andeler til boliger som tidligere har vært benyttet til utleie, jfr. borettslagslovens § 3-2
4. annet ledd,
5. salg eller kjøp av fast eiendom,
6. å ta opp lån som skal sikres med pant med prioritet foran innskuddene,
7. andre rettslige disposisjoner over fast eiendom som går ut over vanlig forvaltning,
8. andre tiltak som går ut over vanlig forvaltning, når tiltaket fører med seg økonomisk ansvar eller utlegg for laget på mer enn fem prosent av de årlige felleskostnadene.

### **8-4 Representasjon og fullmakt**

Styreleder og ett styremedlem i felleskap representerer laget utad og tegner dets foretaksnavn.

## **9. Forretningsførsel**

Styret engasjerer lagets forretningsfører.

## **10. Generalforsamlingen**

### **10-1 Myndighet**

Den øverste myndigheten i borettslaget utøves av generalforsamlingen.

### **10-2 Ordinær generalforsamling**

Ordinær generalforsamling skal avholdes innen utgangen av juni hvert år.

### **10-3 Ekstraordinær generalforsamling**

Ekstraordinær generalforsamling avholdes når styret finner det nødvendig, eller når revisor eller minst to andelseiere som til sammen har minst en tiendedel av stemmene, krever det og samtidig oppgir hvilke saker de ønsker behandlet.

### **10-4 Varsel og innkalling**

Forut for ordinær generalforsamling skal styret varsle andelseierne om dato for møtet og om frist for innlevering av saker som ønskes behandlet.

Generalforsamlingen skal innkalles skriftlig av styret med varsel som skal være på minst 8 og høyst 20 dager. Ekstraordinær generalforsamling kan om nødvendig innkalles med kortere varsel som likevel skal være minst 3 dager. I begge tilfeller skal det gis skriftlig melding til forretningsfører.

I innkallingen skal de sakene som skal behandles være bestemt angitt. Skal et forslag som etter borettslagsloven eller vedtektene må vedtas med minst to tredjedels flertall kunne behandles, må hovedinnholdet være angitt i innkallingen. Saker som en andelseier ønsker behandlet på ordinær generalforsamling skal nevnes i innkallingen når styret har mottatt krav om det etter vedtektenes punkt 10-3 første avsnitt.

#### **10-5 Saker som skal behandles på ordinær generalforsamling**

Følgende saker skal behandles på ordinær generalforsamling:

1. Konstituering
2. Godkjenning av årsregnskapet
3. Valg av styreleder, styremedlemmer og varamedlemmer
4. Eventuelt valg av revisor
5. Fastsetting av styrets godtgjørelse
6. Andre saker som er nevnt i innkallingen

#### **10-6 Møteledelse og protokoll**

Generalforsamlingen skal ledes av styrelederen med mindre generalforsamlingen velger en annen møteleder. Møtelederen skal sørge for at det føres protokoll fra generalforsamlingen.

#### **10-7 Stemmerett og fullmakt**

Hver andelseier har en stemme på generalforsamlingen. Hver andelseier kan møte ved fullmektig, men ingen kan være fullmektig for mer enn en andelseier. For en andel med flere eiere kan det bare avgis en stemme.

#### **10-8 Vedtak på generalforsamlingen**

Foruten saker som er nevnt i vedtektenes punkt 10-5 kan ikke generalforsamlingen fatte vedtak i andre saker enn de som er bestemt angitt i innkallingen, om ikke samtlige andelseiere i laget samtykker og ikke annet følger av særlige lovbestemmelser.

Med de unntak som følger av borettslagsloven eller vedtektene her fattes alle beslutninger av generalforsamlingen med alminnelig flertall. Ved valg kan generalforsamlingen på forhand fastsette at den som får flest stemmer skal regnes som valgt.

Stemmelikhet avgjøres ved loddtrekning.

### **11. Inhabilitet, taushetsplikt og mindretallsvern**

#### **11-1 Inhabilitet**

Et styremedlem må ikke delta i styrebehandlingen eller avgjørelsen av noe spørsmål der medlemmet selv eller nærstående har en fremtredende personlig eller økonomisk særinteresse.



Ingen kan selv eller ved fullmektig eller som fullmektig delta i en avstemning, på generalforsamlingen om en avtale med seg selv eller nærstående eller om ansvar for seg selv eller nærstående i forhold til laget. Det samme gjelder avstemning om pålegg om salg eller krav om fravikelse etter borettslagslovens §§ 5-22 og 5-23.

#### **11-2 Taushetsplikt**

Tillitsvalgte, forretningsfører og ansatte i et borettslag har plikt til å bevare taushet overfor tredjeperson om det de i forbindelse med virksomheten i laget får vite om noens personlige forhold. Dette gjelder ikke dersom ingen berettiget interesse tilsier taushet.

#### **11-3 Mindretallsvern**

Generalforsamlingen, styret eller forretningsfører kan ikke treffe beslutning som er egnet til å gi visse andelseiere eller andre en urimelig fordel til skade for andre andelseiere eller laget.

### **12. Vedtektsendringer og forholdet til borettslagsloven**

#### **12-1 Vedtektsendringer**

Endringer i borettslagets vedtekter kan bare besluttes av generalforsamlingen med minst to tredjedeler av de avgitte stemmer.

#### **12-2 Forholdet til borettslagsloven**

For så vidt ikke annet følger av vedtektene, gjelder reglene i lov om borettslag av 06.06.2003 nr. 39 eller senere lov som erstatter denne.



# Steinkjer kommune

Adresse: Seviceboks 2530, 7729 Steinkjer

Telefon: 74 16 90 00

Utskriftsdato: 14.02.2024

## Planopplysninger

EM §6-7

Oppdragstakerens undersøkelses- og opplysningsplikt

Kilde: Steinkjer kommune

<b>Kommunenr.</b>	5006	<b>Gårdsnr.</b>	192	<b>Bruksnr.</b>	658	<b>Festenr.</b>		<b>Seksjonsnr.</b>	2
<b>Adresse</b>	Molovegen 11, 7714 STEINKJER								

Opplysningene omfatter gjeldende planer og pågående planarbeid for eiendommen. Nærmere opplysninger om den enkelte plan med dokumenter, mindre endringer, etc finnes på internett, se lenker under. Oppgitte delarealer viser planinformasjon på eiendommen. Det tas forbehold om at det kan forekomme feil, mangler eller avvik. Spesielt gjelder dette for eiendommer med usikre eiendomsgrenser, eller der eiendommen ikke er oppmålt.

### Plantyper med treff

Kommunedelplaner

Reguleringsplaner

### Plantyper uten treff

Kommuneplaner

Kommunedelplaner under arbeid

Reguleringsplaner over bakken

Reguleringsplaner bunn

Bebyggelsesplaner

Bebyggelsesplaner under bakken

Kommuneplaner under arbeid

Reguleringsplaner under bakken

Reguleringsplaner under arbeid

Reguleringsplaner under arbeid i nærheten

Bebyggelsesplaner over bakken

Midlertidige forbud

## Kommunedelplaner

Besøk kommunens hjemmeside for mer informasjon.

<b>Id</b>	50042018002		
<b>Navn</b>	Kommunedelplan Sentrum		
<b>Plantype</b>	Kommunedelplan		
<b>Status</b>	Endelig vedtatt arealplan		
<b>Ikrafttredelse</b>	25.10.2018		
<b>Bestemmelser</b>	- <a href="https://www.arealplaner.no/5006/dokumenter/1473/2018001_bestemmelser.pdf">https://www.arealplaner.no/5006/dokumenter/1473/2018001_bestemmelser.pdf</a>		
<b>Delarealer</b>	<b>Delareal</b>	2 500 m <sup>2</sup>	
	<b>KPHensynsonenavn</b>	1702327	
	<b>KPDetaljering</b>	Reguleringsplan skal fortsatt gjelde	

## Reguleringsplaner

Besøk kommunens hjemmeside for mer informasjon.

<b>Id</b>	50041702327		
<b>Navn</b>	Jæktbyen		
<b>Plantype</b>	Eldre reguleringsplan		

<b>Status</b>	Endelig vedtatt arealplan
<b>Ikrafttredelse</b>	31.08.2006
<b>Bestemmelser</b>	- <a href="https://www.arealplaner.no/5006/dokumenter/652/1702327_best.pdf">https://www.arealplaner.no/5006/dokumenter/652/1702327_best.pdf</a>
<b>Delarealer</b>	<p><b>Delareal</b> 2 m<sup>2</sup> <b>Formål</b> Frisiktsone</p> <hr/> <p><b>Delareal</b> 14 m<sup>2</sup> <b>Formål</b> Boliger <b>Feltnavn</b> B2A</p> <hr/> <p><b>Delareal</b> 2 127 m<sup>2</sup> <b>Formål</b> Boliger <b>Feltnavn</b> B1</p> <hr/> <p><b>Delareal</b> 40 m<sup>2</sup> <b>Formål</b> Gang-/sykkelvei <b>Feltnavn</b> GS2</p> <hr/> <p><b>Delareal</b> 318 m<sup>2</sup> <b>Formål</b> Bolig/Forretning <b>Feltnavn</b> B/F</p>



## OVERSIKT OVER LØSØRE OG TILBEHØR TIL EIENDOMMEN

Oversikten er utarbeidet av Norges Eiendomsmeglerforbund, Eiendom Norge og Advokatforeningens Eiendomsmeglingsgruppe, og er gjeldende fra 1. januar 2020.

### Generelt

Lov om avhending av fast eiendom (avhendingslova/avhl.) av 3. juli 1992 regulerer kjøper og selgers rettigheter og plikter ved overdragelse av fast eiendom og andeler i borettslag.

I henhold til avhl. § 3-4 skal eiendommen, når annet ikke er avtalt, overdras med innredninger og utstyr som etter lov, forskrift eller annet offentlig vedtak skal følge med. Det samme gjelder varig innredning og utstyr som enten er fastmontert eller er særskilt tilpasset bygningen, jf. avhl. § 3-5. Loven inneholder ingen detaljert oversikt over hva som omfattes av «innredning og utstyr», og over hva som skal regnes som «fastmontert eller særskilt tilpasset».

Partene kan fritt avtale hva som skal følge med eiendommen ved salg. Bransjens liste over løsøre og tilbehør som skal følge med eiendommen, er en del av avtalen mellom kjøper og selger dersom ikke annet er opplyst i salgsoppgaven, kjøper har tatt forbehold i bud eller avtale på annen måte er inngått. Der intet annet er avtalt, vil løsøre og tilbehør medfølge slik dette fremkommer av avhl. § 3-4 og § 3-5 og denne oversikt.

Produkter og installasjoner som medfølger overdras uten noen form for garantier, utover eventuell gjenværende leverandørgaranti.

Dersom det er noe i nedenstående liste som ikke finnes på eiendommen, vil det heller ikke medfølge.

- 1. HVITEVARER** medfølger der dette er spesielt angitt i salgsoppgaven.
- 2. HELDEKKENDE TEPPER** følger med uansett festemåte.
- 3. VARMEKILDER**, slik som ovner, kaminer, peiser, varmpumper og panelovner, følger med uansett festemåte. Frittstående biopeiser/varmeovner og terrassevarmere medfølger ikke. Det følger ikke med varmekilder i rom som ikke har vegg- eller fastmonterte varmekilder på visning.
- 4. TV, RADIO OG MUSIKKANLEGG.** TV-antenner og fellesanlegg for TV, herunder parabolantenne, og tuner/en/dekoder/tv-boks medfølger der dette eies av selger. Veggmontert TV/flatskjerm med tilhørende festeordning samt musikkanlegg følger ikke med (se også punkt 12).
- 5. BADEROMSINNREDNING/UTSTYR.** Badekar, dusjkabinett, dusjvegger, alle fastmonterte speil og hyller, fastmonterte glass- og håndkleholdere, herunder håndklevarmere samt baderomsinnredning, medfølger.
- 6. GARDEROBESKAP** medfølger, selv om disse er løse. Fastmonterte garderobehyller og knagger medfølger. Innredning i garderobeskap, for eksempel løse eller fastmonterte trådkurver, hyller, stenger og lignende, medfølger.

**7. KJØKKENINNREDNING** medfølger, herunder også åpne, fastmonterte hyller og løs eller fastmontert kjøkkenøy.

**8. MARKISER, PERSIENNER** og annen type innvendig og utvendig solskjerming, gardinoppheng, lamellgardiner og liftgardiner medfølger.

**9. AVTREKKSIVIFTER** av alle slag, samt fastmonterte aircondition/ventilasjonsanlegg, medfølger.

**10. SENTRALSTØVSUGER** medfølger med komplett anlegg, herunder slange, munnstykke mm.

**11. LYSKILDER.** Kupler, lysstoffarmatur, fastmonterte "spotlights", oppheng og skinner med spotlights samt utelys og hagebelysning medfølger. Vegglamper, krokhengte lamper, lysekroner, prismelamper og lignende som er koblet til sukkerbit eller stikkontakt følger likevel ikke med.

**12. INSTALLERTE SMARTHUSLØSNINGER** med sentral som styrer lys, varme, lyd o.l., samt tilhørende trådløse enheter som brytere, sensorer, kameraer, integrerte høyttalere el. medfølger. Enkle lysstyringssystem f.eks. med en sentral som kun styrer lyspærer eller smartpærer montert i sokkel medfølger likevel ikke.

**13. UTVENDIGE SØPPELKASSER** og eventuelt holder/hus til disse medfølger.

**14. POSTKASSE** medfølger.

**15. UTENDØRS INNRETNINGER** slik som flaggstang, fastmontert tørkestativ, samt andre faste utearrangementer som f.eks. badestamp, boblekar/jacuzzi og liknende utendørs kar, lekestue, lekestativ, utepeis, fastmontert trommel til vannslange, medfølger. Guidekabel/avgrenskingskabel til robotgressklipper medfølger, men robotgressklipper og ladestasjon for denne medfølger ikke.

**16. FASTMONTERT VEGGLADER/LADESTASJON TIL EL-BIL** medfølger uavhengig av hvor laderen er montert.

**17. SOLCELLEANLEGG** med tilhørende teknisk infrastruktur medfølger.

**18. GASSBEHOLDER** til gasskomfyr og gasspeis medfølger.

**19. BRANNSTIGE, BRANNTAU, feiestige** og lignende medfølger der dette er påbudt. Løse stiger medfølger ikke.

**20. BRANNSLUKNINGSAPPARAT, BRANNSLANGE** og RØYKVARSLER medfølger der dette er påbudt. Det er eier og brukers plikt til å se til at utstyret forefinnes på enhver eiendom. Hvis annet ikke er uttrykkelig avtalt, skal dette derfor alltid følge med ved salg av eiendom.

**21. SAMTLIGE NØKLER** til eiendommen som selger er i besittelse av skal overleveres kjøper på overtakelsen, herunder nøkler til eventuelle boder, uthus, garasjeportåpner e.l. Låses boder, uthus e.l. med hengelås, skal lås og nøkler til disse medfølge.

**22. GARASJEHYLLER, bodhyller, lagringshyller** og oppheng til bildekk medfølger såfremt de er fastmontert.

Planter, busker og trær som er plantet på tomten, eller fastmonterte kasser og lignende er en del av eiendommen og medfølger i handelen.



# HELP Boligkjøperforsikring

## Boligkjøperforsikring

- Advokathjelp ved boligkjøpet og i 5 år fremover.
- Er kjøpers motvekt til selgers boligselgerforsikring.
- Gir deg advokathjelp hele veien til rettskraftig dom, om nødvendig.

## Boligkjøperforsikring **PLUSS**

- Advokathjelp ved boligkjøpet og i 5 år fremover.
- Er kjøpers motvekt til selgers boligselgerforsikring.
- Gir deg advokathjelp hele veien til rettskraftig dom, om nødvendig.
- Advokathjelp i de viktigste rettsområdene i privatlivet.

**PLUSS** gir boligeiere sterkt rabattert advokathjelp. Be om råd eller hjelp i retten når du trenger det fra Norges viktigste advokatmiljø for privatpersoner.

**PLUSS** kan bare tegnes samtidig med boligkjøperforsikringen, og koster kun kr 2 800 i tillegg. **PLUSS** fornyes årlig - om du ønsker det.

Borettslag/aksjeleilighet: Kr 7 200

Selveierleilighet/rekkehus: Kr 10 400

Ene-/tomanns-/fritidsbolig, tomt: Kr 15 100

## Rettsområder du får hjelp med

Samboeravtale, ektepakt og arv

Forbrukerkjøp og håndverkertjenester

Utleie og naboforhold

Tomtefeste, veirett og andre servitutter

Plan- og bygningsrett

Skatt ved oppussing, utleie og eiendomssalg

Tilgang til digitale juridiske avtaler via Min side

*“Vi unner ingen å stå alene”*

Rettt skal være rett. For alle.



Fra å vurdere om vi hadde råd til advokat, kunne vi vurdere om vi hadde råd til ny sofa.

Boligkjøperforsikring tegnes hos eiendomsmegler senest ved kontraktsgjøring og gir rett til advokathjelp inntil 5 år etter overtakelse. Forsikringen betales som del av oppgjøret ved boligkjøpet. **PLUSS**-dekningen fornyes årlig ved faktura fra HELP.

Egenandel kr 4 000 påløper ved takst, tvist eller 10 timer advokatbistand, avhengig av hva som kommer først. Meglerforetaket mottar kr 4 500/5 100/5 700 i kostnadsgodtgjørelse, avhengig av boligtype, samt et tillegg på kr 1 000 ved salg av **PLUSS**.

Vi tar forbehold om pris- og vilkårsendringer. Hvis premien ikke er innbetalt ved overtakelse, vil avtalen bli kansellert. For fullstendig informasjon om dekning og vilkår, se [help.no](http://help.no)

Har du spørsmål? Kontakt HELP på [help.no/minside](http://help.no/minside), telefon 22 99 99 99 eller epost [post@help.no](mailto:post@help.no)

  
Rettt skal være rett. For alle.



# Viktige endringer i avhendingsloven

**Den 1. januar 2022 ble avhendingsloven endret på viktige punkter for både kjøper og selger. Samtidig fikk vi en ny forskrift som regulerer jobben en takstmann skal gjøre. Den nye forskriften stiller strengere krav til tilstandsrapportene som er en viktig del av kontrakten ved boligsalg. HELP, landets største advokatmiljø for boligkjøpere, har laget en kort innføring i de nye reglene.**

## **Forbudt å selge bolig “som den er”**

Du har kanskje hørt at de fleste brukte boliger har vært solgt «som de er»? Dette forbeholdet innebar at selger fraskrev seg ansvar for skjulte feil og mangler. Det var bare hvis selger hadde holdt tilbake eller gitt uriktig informasjon, eller hvis boligen var i vesentlig dårligere stand at kjøper kunne nå frem med et krav mot selger.

Fra 1. januar 2022 kan ikke selger lenger ta generelle forbehold av «som den er»-typen. Dette betyr at når vi da skal vurdere om en bolig har en mangel, må vi vurdere grundig hva som fremgår av kjøpsavtalen. Med kjøpsavtalen menes alle dokumenter og opplysninger som tilbys før kjøpet, også FINN-annonsen og alle vedleggene til salgsoppgaven. Hvis kjøpsavtalen ikke gir et klart svar (av typen “Det følger egen parkeringsplass med leiligheten” eller “Badet er renoverert av fagfolk”), må vi vurdere hva kjøper kan forvente basert på blant annet eiendommens synlige tilstand, alder, opplysningene som er gitt ved salget, feilenes art, karakter og omfang.

## **Egenandel**

Avhendingsloven har også fått en ny bestemmelse om egenandel. Egenandelen slår først inn når det er påvist at eiendommen har en mangel. Når det er et avvik fra kontrakten som utgjør en mangel, skal oppgjøret reduseres med 10 000 kroner, uavhengig av om utbedringskostnadene er høye eller lave. Dette innebærer blant annet at kjøper ikke kan rette krav mot selger hvis det koster mindre enn 10 000 kroner å utbedre mangelen.

Selv om utbedringskostnadene er høye, kan det likevel tenkes at feil ved boligen ikke utgjør mangler etter loven. Dette avhenger av hva som er avtalt mellom partene, og hva kjøper kan forvente basert på de momentene vi har nevnt over.

## **Nytt om tilstandsrapporter**

Tidligere ble det ikke stilt noen konkrete krav til hva en tilstandsrapport skulle inneholde og hvordan den skulle se ut. Dette hadde som konsekvens at tilstandsrapportene varierte i innhold og kvalitet. I den nye forskriften til avhendingsloven stilles det en rekke krav for at en tilstandsrapport skal regnes som godkjent.



Forts. Viktige endringer i avhendingsloven

Opplysningene i tilstandsrapporten skal gis på en forbrukervennlig måte, og det er beskrevet hva takstmannen skal vurdere og hvordan noen av undersøkelsene skal gjennomføres.

Vi har tro på at kjøpere nå vil få bedre informasjon i forkant av salget og dermed et bedre beslutningsgrunnlag.

### **Kjøpers undersøkelsesplikt lovfestes**

Avhendingsloven har også fått en regel om undersøkelsesplikt for kjøper. Regelen tydeliggjør at kjøperen skal anses å kjenne til forhold som er tydelig beskrevet i tilstandsrapporten eller annen relevant salgsdokumentasjon. Det fremgår av loven at kjøperen ikke kan klage på avvik hvis disse er tydelig beskrevet i salgsdokumentasjonen, uavhengig av om kjøperen faktisk har satt seg inn i denne.

Det er derfor svært viktig at kjøper setter seg godt inn i alle dokumenter og opplysninger som tilbys i forkant av kjøpet. Hvis det er noe du ikke forstår, anbefaler vi at du stiller spørsmål til selger og/eller eiendomsmegler. Dersom det er gitt motstridende opplysninger i salgsdokumentene, må du undersøke hvilke av opplysningene som er korrekte, og eventuelt ta forbehold dersom motstriden ikke avklares. Du kan ikke velge å holde deg til den opplysningen du liker best.

### **Arealavvik**

Avhendingsloven har også fått en ny bestemmelse om arealavvik innendørs. Helt kort betyr endringen at eiendommen har en mangel hvis opplysningene om størrelse i salgsdokumentene ikke er riktig. Det er en forutsetning at avviket utgjør mer enn 2 % og minst én kvadratmeter, og at selgeren ikke godtgjør at opplysningene ikke har hatt betydning for kjøperen.

### **Viktig for kjøper å være klar over**

Advokatene i HELP er fornøyde med regelendringer som bidrar til at kjøper får bedre informasjon. Dette kan redusere antall konflikter i etterkant av boligkjøpet.

Selv om selgers ansvar nå har blitt utvidet, er det ikke slik at alle feil er mangler etter avhendingsloven. Det er påregnelig med noen feil ved boligen på grunn av alder, slitasje, osv., og det som er opplyst ved salget, er naturligvis ikke mangler. Jo eldre boligen er, desto vanligere er det å avdekke feil. Det er svært viktig å lese salgsoppgaven nøye. Hvis det er gitt konkrete risikoopplysninger om bestemte bygningsdeler, er det påregnelig å måtte utbedre disse og denne kostnaden må kjøper dekke selv.

Hvis du har boligkjøperforsikring hos HELP, vil våre advokater hjelpe deg med å vurdere om du kan rette et krav mot selger/selgers boligselgerforsikringsselskap. Dersom det er sannsynlig at du vil nå frem med et krav, forfølger vi saken for deg til den er løst.

# Forbrukerinformasjon om budgivning

*Sist oppdatert med virkning fra 1. januar 2014, i forbindelse med ikrafttredelse av endringer i eiendomsmeglingsforskriften.*

Informasjonen er utarbeidet av Forbrukerombudet, Forbrukerrådet, Den Norske Advokatforening ved Eiendomsmeglingsgruppen, Eiendomsmeglerforetakenes Forening og Norges Eiendomsmeglerforbund, på grunnlag av blant annet forskrift om eiendomsmegling § 6-3 og § 6-4.

Nedenfor gis en oversikt over de retningslinjer som forbrukermyndighetene og organisasjonene anbefaler benyttet ved budgivning på eiendommen. Avslutningsvis gis også en kort oversikt over de viktigste rettsreglene tilknyttet budgivning.

Før det legges inn bud på eiendommen oppfordres budgiver til å sette seg inn i all relevant informasjon om eiendommen, herunder eventuell salgsoppgave og teknisk rapport med vedlegg.

## Gjennomføring av budgivning

1. På forespørsel vil megler opplyse om aktuelle bud på eiendommen, herunder om relevante forbehold.
2. Alle bud skal inngis skriftlig til megler, som formidler disse videre til oppdragsgiver. Kravet til skriftlighet gjelder også budforhøyelser og motbud, aksept eller avslag fra selger. Før formidling av bud til oppdragsgiver skal megler innhente gyldig legitimasjon og signatur fra budgiver. Kravet til legitimasjon og signatur er oppfylt for budgivere som benytter e-signatur, eksempelvis BankID eller MinID. Med skriftlige bud menes også elektroniske meldinger som e-post og SMS når informasjonen i disse er tilgjengelig også for ettertiden.
3. Et bud bør inneholde eiendommens adresse (eventuelt gnr/bnr), kjøpesum, budgivers kontaktinformasjon, finansieringsplan, akseptfrist, overtakelsesdato og eventuelle forbehold som for eksempel usikker finansiering, salg av nåværende bolig ol. Normalt vil ikke et bud med forbehold bli akseptert før forbeholdet er avklart. Konferer gjerne med megler før bud gis.
4. Megler skal legge til rette for en forsvarlig avvikling av budrunden. I forbrukerforhold (dvs. der oppdragsgiver er forbruker) skal megleren ikke formidle bud med kortere akseptfrist enn kl. 12.00 første virkedag etter siste annonserte visning. Etter denne fristen bør budgivere ikke sette en kortere akseptfrist enn at megler har mulighet til, så langt det er nødvendig, å orientere oppdragsgiver, budgivere og øvrige interessenter om bud og forbehold. Det bør ikke gis bud som diskriminerer eller utelukker andre budgivere. Dersom bud inngis med en frist som åpenbart er for kort til at megleren kan avvikle budrunden på en forsvarlig måte som sikrer oppdragsgiver og interessenter et tilstrekkelig grunnlag for sine handlingsvalg, vil megler fraråde budgiver å stille slik frist.
5. Megleren vil uoppfordret gi sin vurdering av det enkelte bud overfor oppdragsgiveren, når budet er gitt innenfor fristene i punkt 4.
6. Megleren skal så langt det er nødvendig og mulig holde budgiverne skriftlig orientert om nye og høyere bud og eventuelle forbehold. Megler skal så snart som mulig bekrefte skriftlig overfor budgivere at budene deres er mottatt.
7. Etter at handel har kommet i stand, eller dersom en budrunde avsluttes uten at handel er kommet i stand, kan en budgiver kreve kopi av budjournalen i anonymisert form.
8. Kopi av budjournal skal gis til kjøper og selger uten ugrunnet opphold etter at handel er kommet i stand. Dersom det er viktig for budgiver å bevare sin anonymitet, bør budet fremmes gjennom fullmektig.

## Viktige avtalerettslige forhold

1. Det eksisterer ingen angrerett ved salg/kjøp av fast eiendom.
2. Når et bud er innsendt til megler og han har formidlet innholdet i budet til selger (slik at selger har fått kunnskap om budet), kan budet ikke kalles tilbake. Budet er da bindende for budgiver frem til akseptfristens utløp, med mindre budet før denne tid avslås av selger eller budgiver får melding om at eiendommen er solgt til en annen (man bør derfor ikke gi bud på flere eiendommer samtidig dersom man ikke ønsker å kjøpe flere enn en eiendom).
3. Selger står fritt til å forkaste eller akseptere ethvert bud, og er for eksempel ikke forpliktet til å akseptere høyeste bud.
4. Når en aksept av et bud har kommet frem til budgiver innen akseptfristens utløp er det inngått en bindende avtale.
5. Husk at også et eventuelt bud fra selger til kjøper (såkalte "motbud"), avtalerettslig er et bindende tilbud som medfører at det foreligger en avtale om salg av eiendommen dersom budet i rett tid aksepteres av kjøper.

For eiendommen:

Adresse: Molovegen 11  
7714 STEINKJERMeglerforetak: Aktiv Eiendomsmegling  
Saksbehandler: Tomas Høin

Oppdragsnummer: 1708240042

Telefon: 481 45 822  
E-post: tomas.hoin@aktiv.no

Undertegnede gir herved følgende bud på ovennevnte eiendom:

Kjøpesum: Kr. \_\_\_\_\_

Beløp med bokstaver: Kr. \_\_\_\_\_

+ omkostningert iht. opplysninger i salgsoppgaven

Dette budet er bindende for undertegnede frem til og med den: \_\_\_\_\_ Kl. \_\_\_\_\_

*Dersom annet ikke er angitt gjelder budet til kl. 15.00 første virkedag etter siste annonserte visning. I forbrukerforhold vil bud med kortere akseptfrist enn til kl. 12.00 første virkedag etter siste annonserte visning ikke bli viderefordlet til selger.*

Eventuelle forbehold: \_\_\_\_\_

Undertegnede er kjent med at selger står fritt til å godta eller forkaste ethvert bud. Likeledes er undertegnede klar over at budet er bindende for budgiver når det er kommet til selgers kunnskap. Handelen er juridisk bindende for begge parter dersom budet aksepteres innen akseptfristen. Undertegnede er kjent med at budjournalen vil bli forelagt kjøper og selger når handel er sluttet.

Ønsket overtakelsesdato: \_\_\_\_\_

Budet baseres på opplysninger og salgsvilkår som fremkommer av salgsoppgave datert: \_\_\_\_\_

## Kjøpet vil bli finansiert slik:

22.02.2024

Låneinstitusjon: \_\_\_\_\_ Referanse og tlf nr.: \_\_\_\_\_

Lånt kapital: \_\_\_\_\_ Kr.: \_\_\_\_\_

Egenkapital: \_\_\_\_\_ Kr.: \_\_\_\_\_

Totalt: \_\_\_\_\_ Kr.: \_\_\_\_\_

Egenkapital består av:  Salg av nåværende bolig eller fast eiendom  Disponibelt kontantbeløp (bankinnskudd)Jeg gir bud som:  Forbruker  Ledd i næringsvirksomhet / juridisk person (selskap)Jeg samtykker til bruk av elektronisk kommunikasjon:  Ja  Nei

Navn: \_\_\_\_\_

Navn: \_\_\_\_\_

Fødselsnr. (11 siffer): \_\_\_\_\_

Fødselsnr. (11 siffer): \_\_\_\_\_

Adresse: \_\_\_\_\_

Adresse: \_\_\_\_\_

Postnr.: \_\_\_\_\_ Sted: \_\_\_\_\_

Postnr.: \_\_\_\_\_ Sted: \_\_\_\_\_

Tlf.: \_\_\_\_\_ E-post: \_\_\_\_\_

Tlf.: \_\_\_\_\_ E-post: \_\_\_\_\_

Dato.: \_\_\_\_\_ Sign: \_\_\_\_\_

Dato.: \_\_\_\_\_ Sign: \_\_\_\_\_

Kopi av legitimasjon

Kopi av legitimasjon

**aktiv.**  
Tar deg videre