



aktiv.

Sørlandsveien 54, 8624 MO I RANA

**Mo sentrum - Nyere pen 3-roms
leilighet i Cirkelgården Borettslag,
3.etasje. Heis og garasjeplass.**



Eiendomsmegler MNEF

Roger Clausen

Mobil 957 77 529
E-post roger.clausen@aktiv.no

Aktiv Eiendomsmegling Mo i Rana

Ole Tobias Olsens gate 5, 8602 Mo i Rana. TLF. 75 14 30 00

Nøkkelinformasjon

Prisant.: Kr 2 200 000,-
Fellesgjeld: Kr 1 863 213,-
Omkostn.: Kr 1 390,-
Total ink omk.: Kr 4 064 603,-
Felleskostn.: Kr 13 344,-
Selger: Vigdis Helene Storheil
v/Fullmektig Kenneth Storheil

Salgsobjekt: Andelsleilighet
Eierform: Andel
Byggeår: 2014
BRA-i/BRA Total 76/81 kvm
Tomtstr.: 748 kvm
Soverom: 2
Antall rom: 3
Gnr./bnr. Gnr. 20, bnr. 1027
Andelsnr.: 9
Oppdragsnr.: 1807260145

Mo sentrum - Pen 3-roms leilighet i Cirkelgården Borettslag, 3.etasje. Heis og garasje plass.

Velkommen til en moderne 3-roms leilighet i Sørlandsveien 54, sentralt beliggende i Mo i Rana. Her bor du med kort avstand til kjøpesentre, offentlig transport, kulturtilbud og grønne områder. Området byr på en rolig atmosfære med enkel tilgang til både byliv og natur.

Leiligheten ligger i 3. etasje Den innehar lite slitasje og har parkettgulv, moderne kjøkken med integrerte hvitevarer, og et flislagt bad med vannbåren gulvvarme. Planløsningen inkluderer entré, stue, kjøkken, bad, to soverom og bod. Fra stuen har du utgang til en romslig balkong. I tillegg følger en bod og fast parkeringsplass i felles garasjeanlegg.



Innhold

Velkommen	2
Om eiendommen	18
Tilstandsrapport	31
Egenerklæring	59
Forbrukerinformasjon	132
Budskjema	133



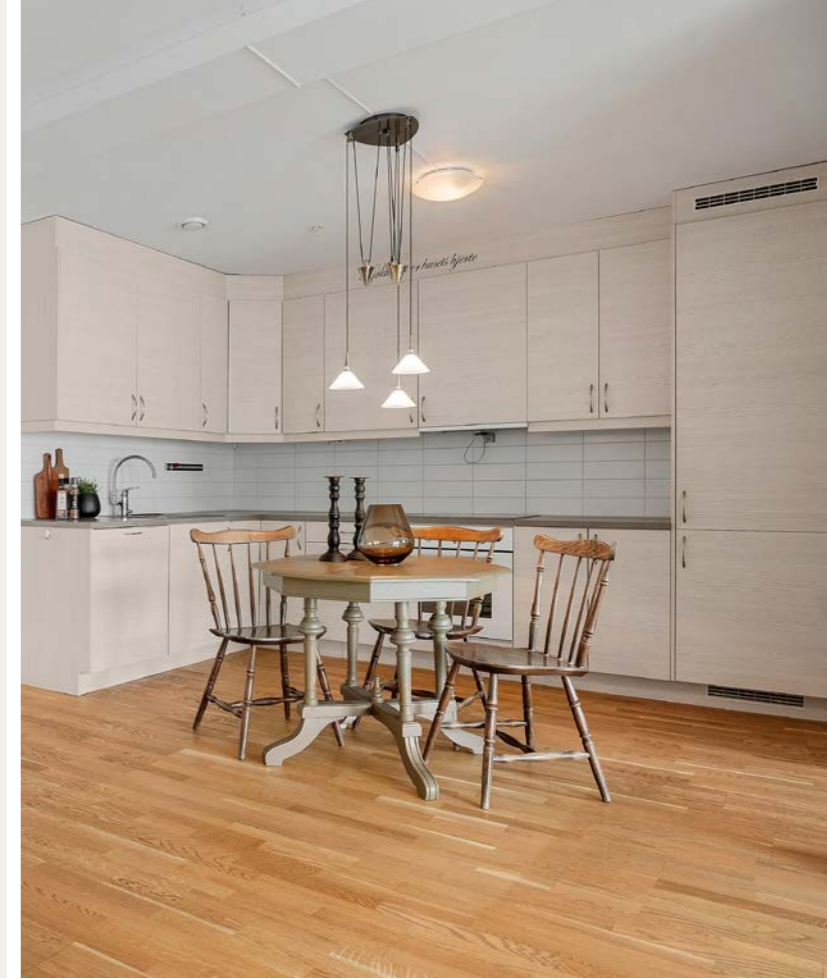
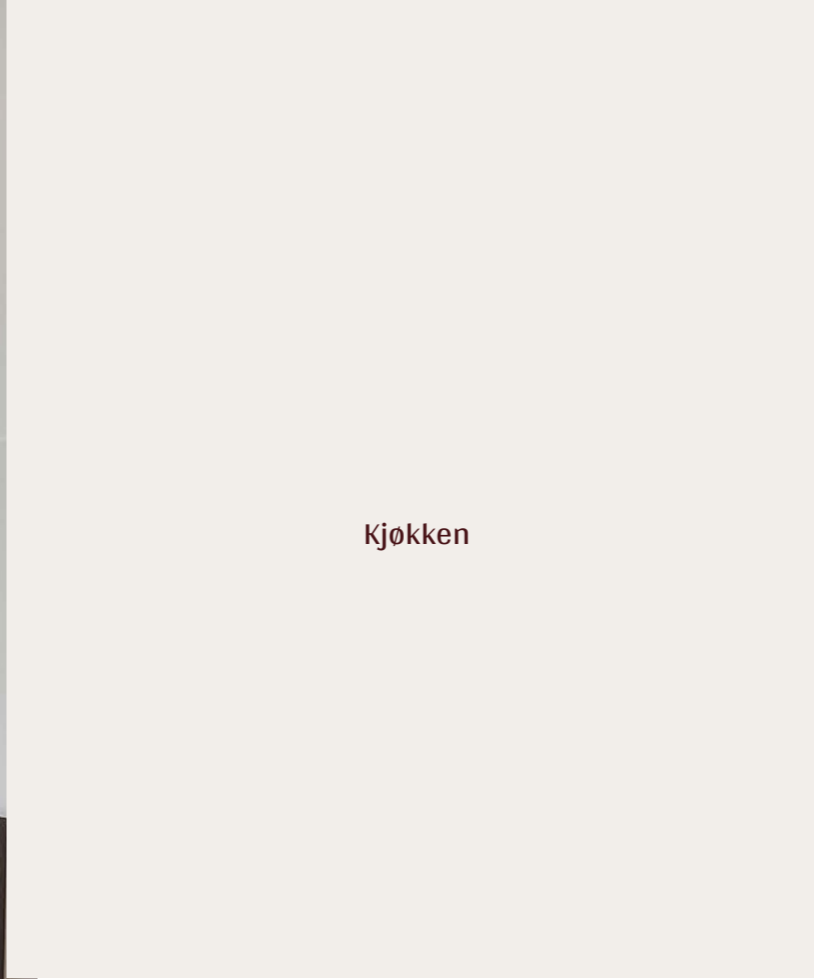



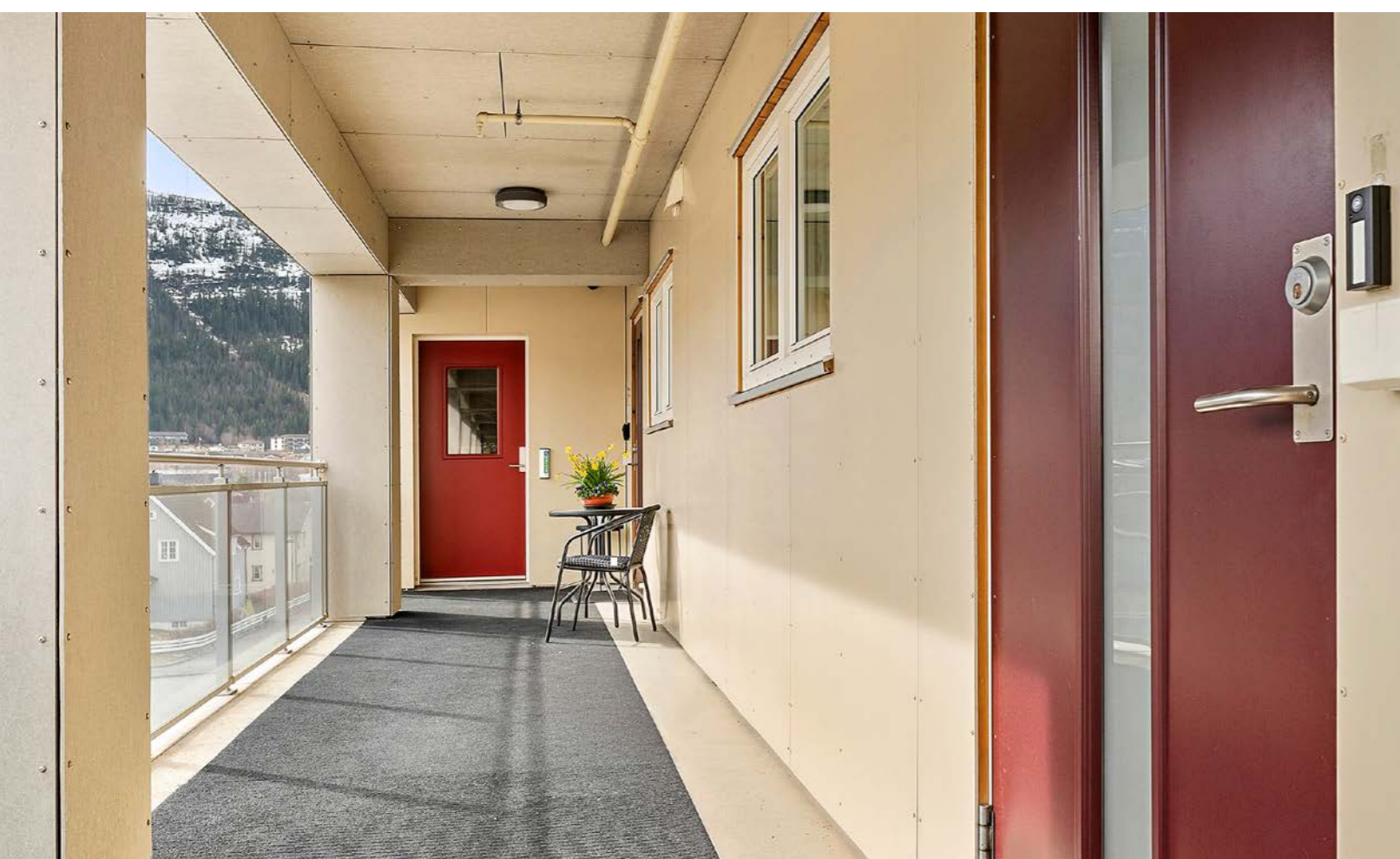

Bad

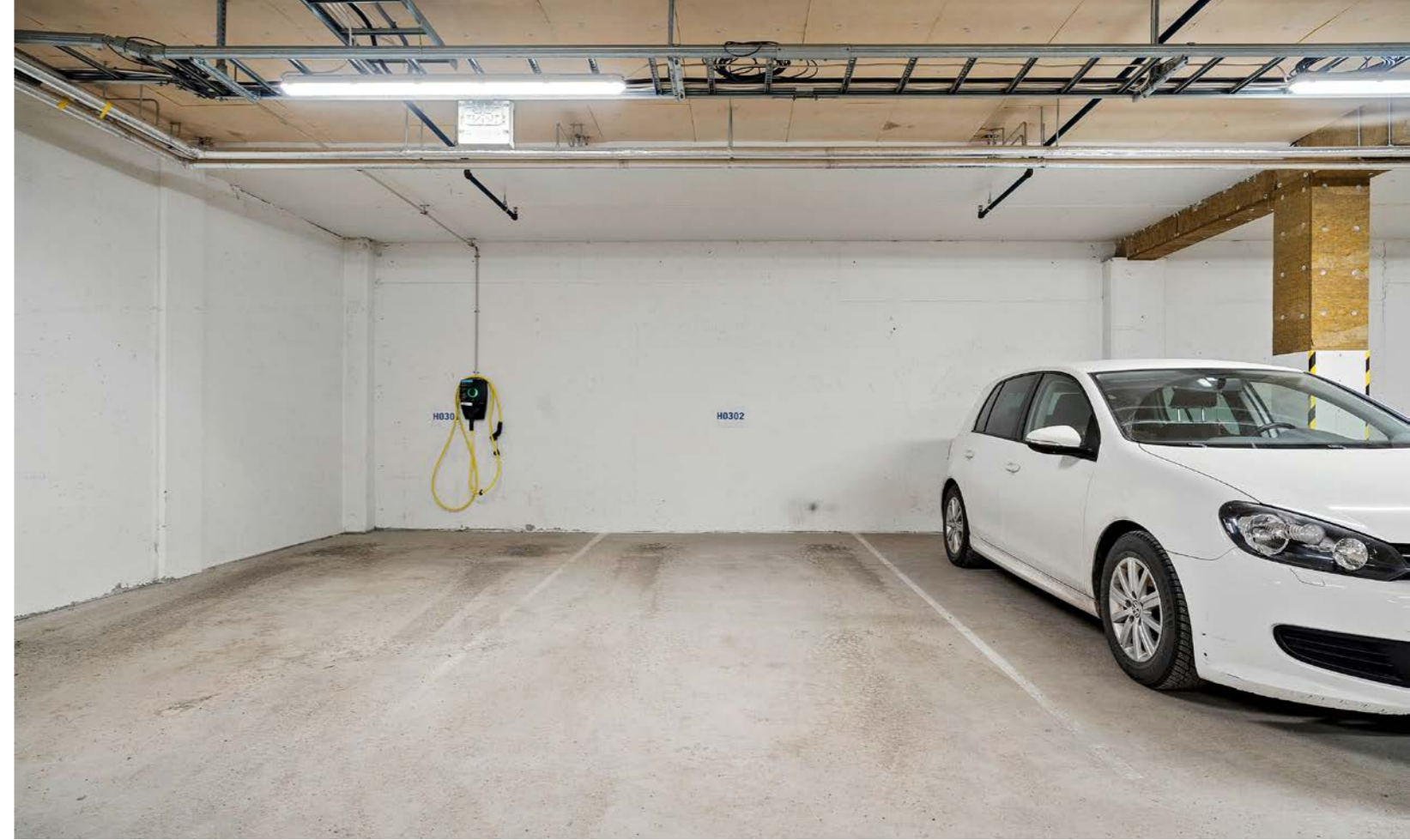

3D planillustrasjon ove leiligheten

3. etasje



Plantegningen er ikke i målestokk og noe avvik kan forekomme.
Megler/selger tar ikke ansvar for evt. feil.





Et hjem er mer verdt enn et hus, og et hus er mer enn bare vegger.

Det er et sted for å skape gode minner preget av trivsel,
omsorg og trygghet.

For oss som jobber med folks hjem hver eneste dag, er det
naturlig å engasjere oss sammen med SOS-barnebyer for
å gi flere barn et trygt og godt hjem.

For hvert hjem vi formidler, gir vi derfor 100 kroner til
SOS-barnebyers arbeid.

aktiv. +  **SOS
BARNEBYER**

Om eiendommen

Om boligen

Areal

BRA - i: 76 kvm

BRA - e: 5 kvm

BRA totalt: 81 kvm

TBA: 14 kvm

Bruksareal fordelt på etasje

Underetasje

BRA-e: 5 kvm Bod 3. etasje

BRA-i: 76 kvm Gang, bad/vaskerom, bod/tek.rom, stue, kjøkken og 2 soverom

TBA fordelt på etasje

3. etasje

14 kvm Terrasse- og balkongareal

Fellesarealer og rettigheter til bruk

Boligen har rett til å bruke følgende fellesarealer.

Takstmannens kommentar til arealoppmåling

Boligbygg med flere boenheter

Eksternt bruksareal (BRA-e) er bod i kjelleren.

Terrasse- og balkongareal (TBA) er balkong med utgang fra stuen.

Tomtetype

Eiet

Tomtestørrelse

748 kvm

Tomtebeskrivelse

Tomten er felles for alle andelseieren i Cirkelgården brl og det meste av arealet er av asfalterte områder, samt ett lite grøntareal.

Beliggenhet

Leiligheten ligger i sentrum av Mo i Rana, vis a vis Helma Hotell, med kort vei til kjøpesentre, offentlige kontorer, kafeer, kino og teater. Eiendommen har også nærhet til tog- og busstasjon, noe som gir gode muligheter for offentlig transport. Området er regulert som en 30-sone, hvilket bidrar til et rolig og trygt nærmiljø.

Adkomst

Du kjører inn til garasjelegget enten via Fridtjof Nansens gate eller Kirkegata.

Bebyggelsen

Bygningen har en lang historie som begynte med Cirkelen restaurant via Sandvik fargehandel og Stålkjelleren, til dagens leilighetsbygg.

Nærliggende bygg består av boligblokker med næringsarealer for det meste på gateplan, Helma hotell på andre siden av Sørlandsveien.

Offentlig kommunikasjon

Buss, tog og taxi.

Bygningssakkyndig

Helgeland BBL v/ John Roer Hansen

Type rapport

Tilstandsrapport

Byggemåte

Bygningen har en bærende konstruksjon i betong og huldekkeelementer.

Ytterveggene er oppført i bindingsverk og kledd med fasadeplater.

Takkonstruksjonen er en flat konstruksjon teknet med papp.

Etasjeskillerne består av betongdekke med oppforede gulv på rigler.

Bygningen er utstyrt med malte trevinduer med 3-lags glass, en malt hovedytterdør med innfelt glass, og en skyvebalkongdør i malt tre.

Balkongen er konstruert i betong med et tremmegulv av trykkimpregnerte materialer og har rekkverk med glassfronter.

Eiendommen har en felles utvendig trapp og rullestolbane laget av betong.

TG2 - Avvik som kan kreve tiltak:

- Våtrom - Sanitærutstyr og innredning
Avvik: Det er påvist fuktskjolder/svelling i skapinnredning.

- Våtrom - Ventilasjon
Avvik: Våtrommet mangler tilluftsventilering, f.eks. spalte/ventil ved dør.

TG IU - Konstruksjoner som ikke er undersøkt:

- Utvendig - Andre utvendige forhold

- Tomteforhold - Andre tomteforhold

Verditakst

Kr 2 200 000

Sammendrag selgers egenerklæring

Andelsleiligheten selges via verge/fullmektig. Verge har ikke bebodd leiligheten men har likevel besvart spørsmål i egenerklæring. Det kan likevel foreligge mangler/ feil som ikke er spesifikt opplyst, kjøpere anmodes om egne undersøkelser, gjerne sammen med sakkyndig.

Utdrag fra egenerklæring:

Generelt

29. Har boligen garasje eller øvrige tilleggsbygninger?

? Ja

Selger har kjøpt Fremtind boligselgerforsikring. Boligselgerforsikringen dekker mangler som selger er ansvarlig for etter avhendingsloven, med de unntakene som følger av forsikringsvilkårene.

Hvis du oppdager noe du mener kan være en mangel, må du reklamere til Fremtind innen to måneder etter at du oppdaget, eller burde oppdaget, forholdet. Dette gjør du på fremtind.no.

Husk at du som kjøper ikke må begynne å utbedre forholdet før du har fått svar på reklamasjonen. Da kan du som kjøper miste retten til å reklamere over forholdet. Du har likevel en plikt til å begrense en eventuell skade - for eksempel ved å tørke opp vannsøl etter en vannlekkasje og sørge for at lekkasjen stopper.

Standard

Ønsker du å bo i en lettstelt og lekker leilighet midt i sentrum kan dette være den perfekte leiligheten for deg. Her kan man kjøre rett inn til en egen parkeringsplass i oppvarmet parkeringskjeller, med

heis opp til leiligheten.

Denne lyse og fine leiligheten ligger i 3. etasje i Cirkelgården Borettslag. Leiligheten ble første gang innflyttet høsten 2014 og fremstår fortsatt som tilnærmet ny, med moderne, god standard og lyse fargevalg.

Leiligheten varmes opp med fjernvarme i gulvene og sammen med balansert ventilasjon gir det et behagelig innneklima - vannbåren gulvvarme. Leiligheten har 1 innvendig bod, i tillegg til en sportsbod på vel 5 kvm i kjeller. Åpen løsning fra kjøkken mot stue. God plass til spisebord.

Leiligheten har egen parkeringsplass i felles parkeringsanlegg i kjeller, med elektrisk portåpner. Heis opp til alle etasjer.

Romslig overbygd balkong som vender mot vest og har ettermiddags- og kveldssol. På østsiden er det inngang via svalgang til leiligheten.

Cirkelgården borettslag består av 20 andelsleiligheter og er tilknyttet Helgeland BBL. Dette sikrer trygg drift av din bolig. Borettslag er egne juridiske enheter og eies av de som bor der. Borettslaget styres av generalforsamlingen og borettslagets eget styre. Generalforsamlingen er et møte med alle eierne (andelshavere) i borettslaget og møtes normalt en gang i året. Hver andelseier har en stemme på generalforsamlingen.

Kjøkken 3. etasje:

Kjøkkeninnredning med laminerte skrog, laminerte finerte fronter og laminert benkeplate med nedfelt oppvaskkum i stål og ett-greps blandebatteri. Det er keramiske fliser på veggen mellom overskapene og kjøkkenbenken, belysning under overskap og komfyrvakt er montert. Avtrekk er via balansert

anlegg. Hvitevarer som kjøøl/fryseskap, oppvaskmaskin, induksjonstopp og stekeovn er integrert. Vedr. hvitevarer se pkt. "løsøre og tilbehør" i salgsoppgaven.

Bad/vaskerom 3. etasje:

Flislagt baderom med vannbåren gulvvarme. Veggene har keramiske fliser og himlingen har malte slette gipsplater. Rommet er utstyrt med innredning med nedfelt servant, veggmontert toalett, dusjkabinett og opplegg for vaskemaskin. Det er balansert ventilasjon.

Innvendige overflater:

Gulv: Parkett.

Vegger: Malte slette gipsplater.

Himling: Malte slette gipsplater.

Tekniske installasjoner:

- Vannledninger: Innvendige vannledninger er av plast (rør i rør). Det er besiktiget i rørskap.

- Avløpsrør: Synlige avløpsrør av plast. Felles hovedstamme av MA-rør.

- Ventilasjon: Boligen har balansert ventilasjon. Ventilasjonsaggregatet er plassert i boden.

- Varmesentral: Det er installert fjernvarme.

- Varmtvannstank: Det er sentralanlegg for varmt vann via fjernvarmeanlegget.

- Vannbåren varme: Vannbåren gulvoppvarming i alle rom unntatt bod/tek.rom.

- Elektrisk anlegg: Skjultanlegg i leiligheten.

Sikringsskapet med automatsikringer er plassert i bod/tek.rom. Strømmåler er plassert i felles tavlerom i garasjekjeller. Anlegget ble kontrollert av Linea 11.09.2014.

- Andre installasjoner: Porttelefon montert.

Innbo og løsøre

Se også beskrivelser under punktet om standard.

Løsøre/tilbehør som gardinstenger/oppheng, frittstående hvitevarer samt dekodere og modem følger i utgangspunktet ikke med i handelen.

Dekodere og modem kan være borettslagets/ aksjelagets/sameiets eiendom og skal da følge med. Det gis ingen garantier i forhold til medfølgende løsøre/tilbehør. Bransjens liste over løsøre og tilbehør legges til grunn for salget dersom ikke annet fremkommer av salgsoppgaven. Listen følger vedlagt salgsoppgaven. Det er full avtalefrihet om hva som skal følge med bolig og fritidsbolig ved salg. Hvis hvitevarer og/eller annet teknisk utstyr medfølger, gis det ingen garantier i forhold til tilstand, funksjonalitet og levetid på disse.

Hvitevarer

Det medfølger kjøøl/fryseskap, oppvaskmaskin, induksjonstopp og stekeovn. Det gis ingen garantier på disse.

Kun hvitevarer som er spesifikt angitt i salgsoppgaven, følger med. Dette gjelder uavhengig av om hvitevaren(e) eventuelt kan anses som integrerte.

TV/Internett/Bredbånd

Kabel-TV: Signal Bredbånd AS - Altibox-avtale.

Dekoder følger leilighet ved salg, selger må si opp sin tilknytning ved flytting. Ny beboer må betale kr 500 for tilknytning Signal Bredbånd.

Parkering

Det medfølger parkeringsplass nr H0302 i felles parkeringskjeller.

Borettslaget har 3 parkeringsplasser i bakgården

som er merket. Disse plassene kan også brukes av gjester ved korttidsbesøk inntil. Parkeringsbevis SKAL da ligge i bilens frontrute. Andelseierne henstilles til å etterleve bruken av parkeringsbevis ved besøk og om å informere om alternativ parkering i Sørlandsveien, langs med Cirkelgården.

Forsikringselskap og Polisenummer

If Skadeforsikring, polisenummer SP869383

Radonmåling

Rekkverk og håndløper på balkong/terrasse samt innvendig og utvendig trapp, elektrisk anlegg, branntekniske forhold, ildsteder og skorsteiner, radon, skredfare og flomfare er gjennomgått av takstmann.

Diverse

Foretaket og Aktiv-kjeden har flere samarbeidspartnere som tilbyr produkter eller tjenester i forbindelse med gjennomføringen av megleroppdraget:

- I forbindelse med forberedelse av salget, innhenter vi informasjon om eiendommen hovedsakelig fra vår samarbeidspartner Ambita

- Vend Marketplaces, eier av annonseplattformen Finn.no

- Overo leverer oppgjørsskjema og overtakelsesprotokoll. Kundene tilbys ulike leverandører for strøm og alarm avhengig av tilbydere i området. Meglerforetaket mottar betaling for tilleggstjenestene.

- Banker i Eika-alliansen tilbyr finansielle tjenester

- Signicat leverer digitale løsninger for signering av dokumenter

- Vitec Megler, leverer salgsstøttesystemet herunder elektronisk løsning for budgivning

Energi

Oppvarming

Boligen har fjernvarme som hovedoppvarmingskilde. Oppvarmingssystemet består av vannbåren gulvvarme, unntatt bod/teknisk rom.

Energimerke

C

Informasjon om energiklasse

Alle som skal selge eller leie ut eiendom må som hovedregel energimerke boligen og fremskaffe en energiattest. Unntak gjelder blant annet for frittstående bygninger med bruksareal på mindre enn 50 m². Det er eier som plikter å fremlegge energiattest og eier er selv ansvarlig for at opplysningene er riktige. For ytterligere informasjon se www.enova.no/nb/energimerking/ energimerk-din-bolig. Dersom eier har energimerket boligen vil komplett energiattest fås ved henvendelse til megler.

Borettslaget/Økonomi

Total prisantydning eksklusiv omkostninger og fellesgjeld

Kr 2 200 000

Omkostninger kjøper

2 200 000 (Prisantydning)

1 863 213 (Andel av fellesgjeld)

4 063 213 (Pris inkl. fellesgjeld)

Omkostninger

300 (Panteattest kjøper)

545 (Tinglysningsgebyr hjemmelsoverføring)

545 (Tinglysningsgebyr pantedokument)

8 900 (Boligkjøperforsikring - fem års varighet (valgfritt))

2 800 (Advokatforsikring for boligeiere - ett års varighet (valgfritt))

1 390 (Omkostninger totalt)

10 290 (med Boligkjøperforsikring - fem års varighet)

13 090 (med Boligkjøperforsikring inkludert ett år med Advokatforsikring for boligeiere)

4 064 603 (Totalpris. inkl. omkostninger)

4 073 503 (Totalpris. inkl. omkostninger (med Boligkjøperforsikring - fem års varighet))

4 076 303 (Totalpris. inkl. omkostninger (med Boligkjøperforsikring inkludert ett år med Advokatforsikring for boligeiere))

Regnestykket forutsetter at det kun tinglyses ett pantedokument og at eiendommen selges til prisantydning. Det tas forbehold om endringer i offentlige avgifter/gebyrer. Gebyr boligbygget ved benyttelse av forkjøpsrett er kr. 7.497,-.

Formuesverdi primærbolig

Kr 794 896 for år 2024

Formuesverdi sekundærbolig

Kr 3 179 583 for år 2024

Tilbud om lånefinansiering

Aktiv Eiendomsmegling samarbeider med sparebankene i Eika Alliansen om formidling av

finansielle tjenester. Ta gjerne kontakt med megler for formidling av et uforpliktende tilbud om finansiering. Meglerforetaket kan motta provisjon ved formidling av finansielle tjenester.

Boenheten

Felleskostnader inkluderer

- Totalbeløp felleskostnader: 13 344 kr i måneden

- A-konto rente: 7 875 kr i måneden

- Felleskostnader: 4 801 kr i måneden

- Fjernvarme: 668 kr i måneden

- Endringsvarsel felleskostnader: Borettslaget kan endre felleskostnadene med en måneds skriftlig varsel.

- Andre relevante opplysninger: Sikring mot tap av felleskostnader i Skadeforsikringsselskapet Borettslagenes Sikringsordning AS.

Felleskostnader pr. mnd

Kr 13 344

Felleskostnader etter avdragsfri periode

- Planlagt økning fellesgjeld: Neste avdrag på fellesgjeld forfaller 30.12.2029 og vil medføre en månedlig økning på ca. 3 095 kr for denne boligen.

Andel Fellesgjeld

Kr 1 863 213

Andel fellesgjeld år

2026

Fellesgjeld pr. dato

06.03.2026

Rentekost. fellesgjeld

Kr 7875

Borettslaget

Borettslagsnavn

Cirkelgården Borettslag

Organisasjonsnummer

999514669

Andelsnummer

9

Om borettslaget

Cirkelgården borettslag i Rana kommune består av 20 leiligheter. Borettslaget har organisasjonsnummer 999 514 669. Forretningsfører er Helgeland BBL.

Borettslaget har vaktmestertjeneste.

Vedtatte saker:

- Som styremedlemmer for 2 år velges: Trond Arild Grønvold og Øyvind Hansen
- Som varamedlem for 1 år velges: Solveig Varem og Hilde Klaveness
- Som valgkomite velges: Terje Haldor Larsen og Toril Stjernen Hanssen
- Som delegat velges: Arnbjørn Olsen
- Som varadelegat velges: Øyvind Hansen
- Som revisor for borettslaget velges PwC Assurance AS (TELL AS), org.nr. 834 836 912.
- Solveig Varem velges som nytt medlem i valgkomiteen.

Pågående saker:

- Saker som styret har jobbet med:

Vedlikeholdsaktiviteter, Lys i garasjen, Lys på svalgang, Brannsøyler, Vannlekkasje, Forsikringssaker.

- Ny runde med reklamasjon etter ny vanninntrengning i trapperom, gjelder MBA.
- Det har vært gjennomført to doninger i 2024 med rengjøring av gulvet i garasjen, renhold av vegger, dører, heis, og annet i fellesarealene.
- Styret skal fortsette med å sikre forvaltningsansvaret for borettslaget, herunder sikre at verdiene i borettslaget ikke forringes, og at regnskapet er under kontroll.
- Oppfølging av eventuelle vedtak fra generalforsamlingen.

Lånebetingelser fellesgjeld

Selskapets totale lån og vilkår:

Lånenummer: 12128998142, DNB Bank ASA
Annuitetslån, 2 terminer per år.
Rentesats per 06-03-2026: 5.15% pa.
Antall terminer til innfrielse: 57
Saldo per 06-03-2026: kr 36510000
Andel av saldo: kr 1850000
(siste termin 30-06-2054)
Flytende rente rente
IN-Ordning: Ja. IN-lån som kan individuelt nedbetales ihh. til avtale

Ut i fra dagens lånebetingelser vil neste avdrag som forfaller til betaling 30.12.2029 utgjøre ca kr 3 095,00 per måned for denne boligen.

Lånenummer: 15161013134, DNB Bank ASA
Annuitetslån, 2 terminer per år.
Rentesats per 06-03-2026: 5.15% pa.
Antall terminer til innfrielse: 9
Saldo per 06-03-2026: kr 273489

Andel av saldo: kr 13213
(siste termin 30-06-2030)
Flytende rente rente
IN-Ordning: Nei
Vedlikehold av brannsøyler.

Sikringsordning fellesgjeld

Hvis borettslaget lider tap som følge av at en andelseier ikke betaler sine felleskostnader, kan et eventuelt tap medføre at de andre andelseierne må betale høyere felleskostnader. For å sikre seg mot eventuelle tap har borettslaget tegnet avtale om sikringsordning som dekker tap av felleskostnader.

Forkjøpsrett

Avklaring av forkjøpsretten skjer kort tid etter endt budrunde. Kontakt megler dersom det er behov for ytterligere informasjon

Regnskap/budsjett

Megler har kopi av budsjett for år 2025 og årsregnskap for år 2024. Dette er vedlagt i salgsoppgave-

Borettslagets budsjetterte regnskap for 2025: 31 823,-
Årsresultat for 2024: -42 851,-

Vi gjør oppmerksom på at beslutninger/vedtak tatt i generalforsamling eller av styret kan medføre økning i felleskostnader og andel fellesgjeld som f.eks. fremtidige vedlikeholdsplaner, nye låneopptak og prisstigninger på feks. diverse avgifter (renovasjon, kommunale avgifter m.m.) som eier er ansvarlig for.

Styregodkjenning

Vi oppfordrer alle til å sette seg inn i gjeldende

vedtekter og husordensregler. Dokumentene følger vedlagt i salgsoppgaven.

Andelseier(e) kan kun eie en andel i borettslaget. Kun fysiske personer kan eie andelen. Kjøper skal godkjennes av borettslagets styre for at ervervet skal bli gyldig. Styregodkjenning kan ikke nektes uten saklig grunn. Kjøper er forpliktet til å gjennomføre handelen uavhengig av om kjøper på overtakelsestidspunktet er godkjent av borettslaget som ny andelseier. Risikoen for å bli godkjent som ny andelseier påhviler kjøper. Dersom kjøper på overtakelsestidspunktet ikke er godkjent som ny andelseier, har kjøper dog ikke rett til å ta eiendommen i bruk, jf. borettslagslovens § 4-5 (2). Kjøper kan gå til søksmål mot borettslaget dersom kjøper mener manglende godkjenning ikke er saklig begrunnet.

Dersom borettslaget er tilknyttet et boligbyggelag, er det ofte et krav fra boligbyggelagets side at kjøper må melde seg inn i boligbyggelaget før kjøper kan bli godkjent som ny andelseier i det aktuelle borettslaget. Det gjøres oppmerksom på at det vil kunne påløpe et innmeldingsgebyr til boligbyggelaget, og de fleste boligbyggelagene krever at innmeldingsavgiften skal være innbetalt før godkjenningen blir gitt. Innmeldingsgebyret faktureres kjøper direkte.

Andelseier(e) kan kun eie en andel i borettslaget. Kun fysiske personer kan eie andelen. Kjøper skal godkjennes av borettslagets styre for at ervervet skal bli gyldig. Styregodkjenning kan ikke nektes uten saklig grunn. Kjøper er forpliktet til å gjennomføre handelen uavhengig av om kjøper på overtakelsestidspunktet er godkjent av borettslaget som ny andelseier. Risikoen for å bli godkjent som ny andelseier påhviler kjøper. Dersom kjøper på

overtakelsestidspunktet ikke er godkjent som ny andelseier, har kjøper dog ikke rett til å ta eiendommen i bruk, jf. borettslagslovens § 4-5 (2). Kjøper kan gå til søksmål mot borettslaget dersom kjøper mener manglende godkjenning ikke er saklig begrunnet.

Vedtekter/husordensregler

Vi oppfordrer alle til å sette seg inn i gjeldende vedtekter og husordensregler. Dokumentene følger vedlagt i salgsoppgaven.

Dyrehold

Det er i hht. Ordensregler ikke tillatt med dyrehold i borettslaget. Unntak kan gjøres i særskilte tilfeller. Særskilte tilfeller kan være av helsemessige årsaker, f.eks. anskaffelse av blindhund, av yrkesmessige årsaker så som politihund el. Søknad om dyrehold må da fremmes til styret. Ved besøk av kortere varighet, er det anledning for andelseierne å ha dyr i leiligheten. Det henstilles da til at heisen ikke blir brukt til frakt av dyr og at oppbevaringen ikke fører til sjenanse for beboerne eller tilgrising i fellesarealer.

Beboernes forpliktelser og dugnader

Forpliktelser

Andelseiernes vedlikeholdsplikt
(1) Den enkelte andelseier skal holde boligen, og andre rom og annet areal som hører boligen til, i forsvarlig stand og vedlikeholde slikt som vinduer, rør, sikringsskap fra og med første hovedsikring/ inntakssikring, ledninger med tilbehør, varmekabler, inventar, utstyr inklusive vannklosett, varmtvannsbereder og vask, apparater og innvendige flater.

Våtrom må brukes og vedlikeholdes slik at lekkasjer unngås.

(2) Vedlikeholdet omfatter også nødvendige reparasjoner og utskifting av slikt som rør, sikringssskap fra og med første hovedsikring/ inntakssikring, ledninger med tilbehør, varmekabler, inventar, utstyr inklusive slikt som vannklosett, varmtvannsbereder og vasker, apparater, tapet, gulvbelegg, vegg-, gulv- og himlingsplater, skillevegger, listverk, skap, benker og innvendige dører med karmer.

(3) Andelseieren har også ansvaret for oppstaking og rensing av innvendig kloakkledning både til og fra egen vannlås/sluk og fram til borettslagets felles- / hovedledning. Andelseier skal også rense eventuelle sluk på verandaer, balkonger o.l.

(4) Andelseieren skal holde boligen fri for insekter og skadedyr.

(5) Vedlikeholdsplikten omfatter også utbedring av tilfeldig skade, herunder skade påført ved innbrudd og uvær.

(6) Oppdager andelseieren skade i boligen som borettslaget er ansvarlig for å utbedre, plikter andelseieren straks å sende melding til borettslaget.

Forretningsfører

Forretningsfører

Helgeland Bbl

Offentlige forhold

Eiendommens betegnelse

Gårdsnummer 20, bruksnummer 1027 i Rana kommune. Andelsnr. 9 i Cirkelgården Borettslag med orgnr. 999514669

Ferdigattest/brukstillatelse

Ferdigattest foreligger - datert 30.10.2014.

Ferdigattest/brukstillatelse datert

30.10.2014.

Vei, vann og avløp

Adkomstvei: Eiendommen har adkomst via offentlig veg eller gate.

Tilknytning vann: Eiendommen er tilknyttet offentlig vannforsyning via private stikkledninger.

Tilknytning avløp: Eiendommen er tilknyttet offentlig avløpsnett via private stikkledninger.

Private stikkledninger-/veier som vedlikeholdes for eiers regning frem til påkoblingspunkt.

Regulerings- og arealplaner

Regulert til: Bolig/ forretning/ tjenesteyting

Regulering

Gjeldene reguleringsplan 2163 Detaljregulering for Fridtjof Nansens gate 8 med status Endelig vedtatt arealplan.

Ikrafttredelse 11.12.2017

Delareal Delareal 39 m

Formål Gatetun.

Delareal 493 m

Formål Uteoppholdsareal.

Delareal 532 m

Bestemmelsesområdevilkår for bruk av arealer, bygninger og anlegg.

Følger reguleringsplan Detaljregulering for Sørlandsveien 52 og 54 (plan-ID 2123).

Eiendommen er regulert til kombinert bebyggelse og anleggsformål.. 07.05.2013

Følger Kommunedelplan Kommunedelplan for Mo og omegn, ikrafttredelse 16.06.2014. 1422 kvm er i kommuneplanen avsatt til Sentrumsformål, Nåværende med områdenavn S.

Det pågår arbeid med en kommunedelplan for byutvikling med ID KDPBU2024, som har status som planforslag.

Eiendommen ligger innenfor hensynssone H910 i kommuneplanen, som angir at gjeldende reguleringsplan fortsatt skal gjelde.

Legalpant

Borettslaget har legalpant i andelen for opptil 2 G (folketrygdens grunnbeløp). Pantet dekker borettslagets krav på felleskostnader samt andre krav borettslaget måtte få mot andelseieren. Kommunen har legalpant i eiendommen for forfalte krav på eiendomsskatt og kommunale avgifter/ gebyrer.

Kontraktsgrunnlag

Kjøpsbetingelser

Eiendommen skal overleveres til kjøper i tråd med det som er avtalt. Det er viktig at kjøper setter seg grundig inn i alle salgsdokumentene, herunder salgsoppgave, tilstandsrapport og selgers egenerklæring. Kjøper anses kjent med forhold som er beskrevet i salgsdokumentene. Forhold som er beskrevet i salgsdokumentene kan ikke påberopes som mangler. Dette gjelder uavhengig av

om kjøper har lest dokumentene. Alle interessenter oppfordres til å undersøke eiendommen nøye, gjerne sammen med fagkyndig, før bud inngis. Kjøper som velger å kjøpe usett, kan som hovedregel ikke gjøre gjeldende som mangel noe kjøper burde blitt kjent med ved undersøkelse av eiendommen, eller som er tydelig beskrevet i salgsdokumentene. Hvis noe trenger avklaring, anbefaler vi at kjøper rådfører seg med eiendomsmegler eller en fagkyndig før det legges inn bud.

Kjøper har krav på at eiendommen er i henhold til avtalen. Hvis det ikke er avtalt noe særskilt, kan eiendommen ha en mangel dersom den ikke er slik kjøper må kunne forvente ut ifra blant annet boligens alder, type og synlige tilstand. Det samme gjelder hvis det er holdt tilbake eller gitt uriktige opplysninger om eiendommen som ikke er rettet i tide på en tydelig måte, og man må gå ut fra at opplysningen har virket inn på avtalen. En bolig som har blitt brukt i en viss tid, har vanligvis blitt utsatt for slitasje, og skader kan ha oppstått. Slik bruksslitasje må kjøper regne med, og det kan avdekkes enkelte forhold etter overtakelse som gjør utbedringer nødvendig. Normal slitasje og skader som trenger utbedring, er innenfor hva kjøper må forvente, og vil ikke utgjøre en mangel.

Boligen kan også ha en mangel hvis opplyst areal avviker fra faktisk størrelse. Avviket må være minst 2 prosent, og minst 1 kvadratmeter. Det er likevel ikke en mangel dersom selger godtgjør at kjøperen ikke la vekt på opplysningen, jf. avhendingsloven § 3-3 (2).

Ved beregning av et eventuelt prisavslag eller erstatning, må kjøper selv dekke tap/kostnader opp til et beløp på kr 10 000 (egenandel). Egenandel

kommer først på tale når det er konstatert mangel ved eiendommen.

Hvis kjøper ikke er forbruker, selges eiendommen "som den er", og selgers ansvar er da begrenset, jf. avhl. § 3-9, første ledd 2. pkt. Avhl. § 3-3 (2) fravikes, og hvorvidt et innendørs arealavvik karakteriseres som en mangel vurderes etter avhl. § 3-8.

Informasjon om kjøpers undersøkelsesplikt, herunder oppfordringen om å undersøke eiendommen nøye, gjelder også for kjøpere som ikke anses som forbrukere. Med forbrukerkjøp menes kjøp av eiendom når kjøperen er en fysisk person som ikke hovedsakelig handler som ledd i næringsvirksomhet.

Overtakelse

Overtakelse etter nærmere avtale med selger.

Dersom annet ikke avtales, sendes skjøte/hjemmelsdokument for tinglysing i etterkant av overtakelse.

Budgivning

Budgivning i forbrukerforhold

Budgivere oppfordres til å legge inn bud elektronisk. Dette gjøres på eiendommens hjemmeside på aktiv.no, ved å bruke «Gi bud»-knappen. Ved elektronisk budgivning, samtykker budgiver til elektronisk kommunikasjon. Eiendomsmegler skal legge til rette for en forsvarlig avvikling av budrunden og kan ikke videreformidle bud med en kortere akseptfrist enn kl. 12.00 første virkedag etter siste annonserte visning. Etter klokken 11:30 anbefaler vi akseptfrist på minimum 30 minutter. Bud bør legges inn i god tid før konkurrerende buds akseptfrist utløper. For øvrig henvises til

forbrukerinformasjon om budgivning i salgsoppgaven. Oppdragsgiver er oppfordret til å ikke ta imot bud direkte fra budgiver, men å henvise budgiver videre til megler. Som kjøper vil du få forelagt kopi av budjournal. Alle bud vil bli gjort kjent for kjøper og selger i handelen. Øvrige budgivere kan be om å få en kopi av budjournal i anonymisert form.

Budgivning utenfor forbrukerforhold

Budgivere oppfordres til å legge inn bud elektronisk. Dette gjøres på eiendommens hjemmeside på aktiv.no, ved å bruke «Gi bud»-knappen. Ved elektronisk budgivning, samtykker budgiver til elektronisk kommunikasjon. Det anbefales at hvert bud har en akseptfrist som muliggjør en forsvarlig avvikling av budrunden. Vi anbefaler minimum 30 minutter akseptfrist. Oppdragsgiver er oppfordret til å ikke ta imot bud direkte fra budgiver, men å henvise budgiver videre til megler.

Opplysningene i salgsoppgaven er godkjent av selger. Alle interessenter oppfordres imidlertid grundig besiktigelse av eiendommen, gjerne sammen med fagmann før bud inngis.

Etter aksept av bud, vil eiendommens salgssum bli meddelt de som ev. måtte etterspørre denne. Eiendommens salgssum vil bli offentlig tilgjengelig ved overføring av hjemmel.

Betalingsbetingelser

Med mindre annet er avtalt forutsettes det at kjøpesum inkludert omkostninger er innbetalt og disponibelt på meglerforetakets klientkonto innen overtakelse. Kjøpesummen skal innbetales fra norsk finansinstitusjon og/eller fra kjøpers egen konto i

norsk finansinstitusjon.

Det forutsettes av skjøtet tinglyses på ny eier, med mindre det er tatt andre forbehold i budgivningen.

Hvitvaskingsreglene

Megler har plikt til å gjennomføre kundetiltak. Hvis kjøper ikke bidrar til at megler får gjennomført kundetiltak og dette fører til at transaksjonen ikke kan gjennomføres eller blir forsinket, misligholder kjøper avtalen. Etter 30 dager er misligholdet vesentlig. Dette gir selger rett til å heve og gjennomføre dekningsalg for kjøpers regning.

Personopplysninger

Personopplysninger blir behandlet i samsvar med personopplysningsloven.

Boligselgerforsikring

Selger har tegnet boligselgerforsikring som dekker selgers ansvar etter avhendingsloven begrenset oppad til MNOK 14. I den forbindelse har selger utarbeidet en egenerklæring, selv om fullmektig ikke har beboelseskjennskap, som kjøper bør gjøre seg kjent med før budgivning.

Boligkjøperforsikring

Vedlagt i salgsoppgaven følger informasjon om Boligkjøperforsikring Pluss og Boligkjøperforsikring fra HELP Forsikring AS. Boligkjøperforsikring er en rettshjelpsforsikring som gir trygghet og profesjonell juridisk hjelp dersom det oppdages uventede feil eller mangler ved boligen de neste fem årene. Boligkjøperforsikring Pluss har samme dekning som boligkjøperforsikring, med tillegg av fullverdig advokathjelp på viktige rettsområder i privatlivet. Les mer om begge forsikringene i vedlagte materiell eller på help.no. Det gjøres oppmerksom på at boligkjøperforsikring kun kan

tegnes av forbruker. Meglerforetaket mottar kr 4 900/5 100/5 800 i kostnadsgodtgjørelse, avhengig av boligtype, samt et tillegg på kr 1 000 ved salg av Boligkjøperforsikring Pluss.

Meglere vederlag

Det er avtalt fastpris stor kr 46 000,- for gjennomføring av salgsoppgaven. I tillegg er det avtalt at oppdragsgiver skal dekke tilretteleggingsgebyr kr 8 900,- oppgjørshonorar kr 5.900,- og visninger kr 2 000 , -. Meglerforetaket har krav på å få dekket avtalte utlegg i henhold til oppdragsavtale. Utleggene omfatter tilstandsrapport, innhenting dokumenter, markedspakke, fotopakke m.m.. Dersom handel ikke kommer i stand eller oppdraget sies opp, har megler krav på å få dekket et rimelig vederlag begrenset oppad til kr 20 000,-, samt øvrige avtalte vederlag og utlegg. Alle beløp er inkl. mva.

Ansvarlig megler

Roger Clausen
Eiendomsmegler MNEF
roger.clausen@aktiv.no
Tlf: 957 77 529

Ansvarlig megler bistås av





Roger Clausen
Eiendomsmegler MNEF
roger.clausen@aktiv.no
Tlf: 957 77 529

Oppdragstaker

REDE Eiendomsmegling Mo i Rana,
organisasjonsnummer 979158580
Ole Tobias Olsens gate 5,

Salgsoppgavedato
15.04.2026

Tilstandsrapport

-  Boligbygg med flere boenheter
-  Sørlandsveien 54, 8624 MO I RANA
-  RANA kommune
-  # gnr. 20, bnr. 1027
-  # Andelsnummer 9

Markedsverdi

2 200 000

Sum areal alle bygg: BRA: 81 m² BRA-i: 76 m²



Befaringsdato: 10.03.2026 Rapportdato: 11.03.2026 Oppdragsnr.: 10865-1460 Eiendomsverdi ref nr: XL1358

Autorisert foretak: Helgeland BBL Sertifisert Takstingeniør: John-Roger Hansen



Tilstandsrapporten er gyldig ett år fra rapportdato. Oppstår det skader eller skjer det endringer på eiendommen, bør du som selger be om en oppdatert tilstandsrapport.

Helbo Takst

er en underavdeling til teknisk avdeling i Helgeland BBL og har kontorplass på Mo og i Mosjøen og tar på seg oppdrag over hele Helgeland.

Vi har godkjenning innen taksering/tilstandsanalyse av boliger, fritidsboliger, næringseiendommer med TEGoVA Residential Valuer sertifisering samt skadetaksering av byggverk og skjønn.

Avdelingen ble opprettet i 2009 og består i dag av 4 sertifiserte takstingeniører som påtar seg oppdrag for privatpersoner, meglere, bedrifter og det offentlige.

Rapportansvarlig

John-Roger Hansen

John-Roger Hansen

Uavhengig Takstingeniør

jr@helgelandbbl.no

911 31 448



Dette trenger du å vite om tilstandsrapporten



Hva er en tilstandsrapport?

En tilstandsrapport beskriver synlige skader/avvik eller tegn på skader/avvik på boligen. Rapporten fremhever vanligvis ikke positive egenskaper ved boligen.



Hva vurderer en bygningsakkyndig?

Den bygningsakkyndige vurderer boligen ut fra hva man kan forvente av en bygning av samme alder og type. Vurderingen gjøres som regel mot hvordan det var vanlig å bygge og regler som gjaldt da boligen ble oppført (søknadstidspunktet). Forhold som er vanlige for bygningens alder, slik som slitasje etter normal bruk regnes ikke som avvik.



Hva inneholder tilstandsrapporten?

Den bygningsakkyndige undersøker rom og bygningsdeler slik det kommer frem av [Forskrift til avhendingsloven](#). Tilstandsrapporten inneholder bare avvik som den bygningsakkyndige kan se eller kontrollere med enkle hjelpemidler. Det gjøres ikke nærmere undersøkelser slik som åpning av vegger eller andre bygningsdeler. I vegg mot våtrom og rom under terreng kan det borres et hull for å gjøre enkle undersøkelser slik som fuktøk.

Når du kjøper en brukt bolig

Når du kjøper en brukt bolig, er det viktig å være oppmerksom på at dette ikke kan sammenlignes med å kjøpe en ny bolig. Måten boligen ble bygget på kan være annerledes enn i dag. Bygninger svekkes over tid, og utsettes for slitasje blant annet på grunn av bruk og vær og vind. Mange boliger fornyes helt eller delvis, noen i flere omganger, eller det oppføres tilbygg. Særlig for boliger som er pusset opp eller endret, er det viktig å merke seg at fornyelse av overflater ikke nødvendigvis betyr at bygningsdeler under er forbedret.

Vurdering mot byggregler

Den bygningsakkyndige vil vurdere boligen mot hvordan det var vanlig å bygge og regler som gjaldt på søknadstidspunktet. Den bygningsakkyndige ser etter avvik som har betydning for og som reduserer boligens funksjon og verdi, og som kommer frem av forskrift til avhendingslova.

Tilstandsrapporten beskriver ikke hele boligen

BYGNINGSSAKKYNDIGE SER FOR EKSEMPEL IKKE PÅ

- vanlig slitasje og normal vedlikeholdstilstand
- bagatellmessige forhold som ikke påvirker bygningens bruk eller verdi vesentlig
- skjulte installasjoner
- installasjoner utenfor bygningen
- full funksjonstesting av el- og VVS-installasjoner
- geologiske forhold og bygningens plassering på grunnen
- bygningens planløsning
- bygningens innredning
- løsøre slik som hvitevarer
- utendørs svømmebasseng og pumpeanlegg
- bygningens estetikk og arkitektur
- bygningens lovlighet (bortsett fra bruksendringer, brannceller og forhold som åpenbart kan påvirke helse, miljø og sikkerhet)
- fellesarealer (med mindre boligeier har vedlikeholdsplikt for fellesarealer og dette er kjent for bygningsakkyndig, eller fellesarealet har en særlig tilknytning til boligen).

© iVerdi 2023

Malen til denne rapporten, inkludert standardtekstene fra Verdi er vernet etter åndsverkloven og kan kun benyttes av av kunder hos iVerdi. For andre aktører er eksemplarframstilling av malen og standardtekster, som utskrift og annen kopiering til bruk som grunnlag for tilsvarende rapporter, bare tillatt når det er hjemlet i lov (kopiering til privat bruk, sitat o.l.) eller avtale med iVerdi ([Hjem-iVerdi](#)).

Utnyttelse i strid med lov eller avtale kan medføre erstatnings- og straffansvar.

Dette trenger du å vite om tilstandsrapporten

Tilstanden vurderes med ulike tilstandsgrader

Tilstanden gir uttrykk for en gitt forventet tilstand, blant annet vurdert ut fra alder og normal bruk. Ved Tilstandsgrad 0 (TG0) og Tilstandsgrad 1 (TG1) gir den bygningssakkyndige normalt ingen begrunnelse for valg av tilstandsgrad. Grunnen er at bygningen eller bygningsdelen da bare har normal slitasje. Ved skjulte konstruksjoner kan alder alene avgjøre tilstandsgrad. Når bygningssakkyndige anbefaler tiltak, for eksempel utbedringer, må brukeren av rapporten vurdere om tiltakene er nødvendige og lønnsomme.

Når den bygningssakkyndige velger tilstandsgrad, baseres vurderingen på faste kriterier som følger av gjeldende bransjestandard for Teknisk tilstandsrapport ved omsetning av bolig og Forskrift til avhendingslova.



TILSTANDSGRAD 0, TG0: INGEN AVVIK

Bygningsdelen skal være tilnærmet ny, ikke vise tegn på slitasje og det skal være lagt frem dokumentasjon på faglig god utførelse. Det er ingen merknader til delen.



TILSTANDSGRAD 1, TG1: MINDRE AVVIK

Bygningsdelen skal bare ha normal slitasje, og straktiltak skal ikke anses som nødvendig. Graden kan også brukes når delen er ny, men der dokumentasjon på faglig god utførelse mangler.



TILSTANDSGRAD 2, TG2: VESENTLIGE AVVIK OG MINDRE AVVIK SOM ETTER NS 3600 GIR TG 2

Bygningsdelen skal enten ha feil utførelse, en skade eller symptomer på skade, sterk slitasje eller nedsatt funksjon. Graden gis når bygningsdelen trenger vedlikehold eller tiltak i nær fremtid. Graden skal også brukes når delen er gammel og det er grunn til å varsle om faren for skader på grunn av alderen, eller når det er grunn til å overvåke delen spesielt på grunn av fare for større skader eller følgeskader.



TILSTANDSGRAD 3, TG3: STORE ELLER ALVORLIGE AVVIK

Denne tilstandsgraden brukes ved kraftige tegn på forhold som man må regne med trenger utbedring straks eller innen kort tid. Det er påvist funksjonssvikt eller sammenbrudd.



IKKE UNDERSØKT/IKKE TILGJENGELIG FOR UNDERSØKELSE

Det kan være avvik/skader som ikke er avdekket.

Informasjon om utbedringskostnader

Utbedringskostnadene i rapporten er sjablongmessige anslag basert på observerte forhold som feil, skader eller uregelmessigheter, samt foreslåtte tiltak. Disse anslagene er veiledende, angis i fem intervaller, er basert på generelle erfaringstall, og må ikke forveksles med konkrete pristilbud fra håndverkere eller entreprenører. Faktiske kostnader kan variere betydelig, avhengig av individuelle valg, materialpriser og markedsforhold. For å få en nøyaktig vurdering av utbedringskostnadene anbefales ytterligere undersøkelser og innhenting av flere pristilbud fra kvalifiserte fagfolk. Slike anslag gis for TG3, der dette er mulig.



Tiltak under kr 20 000



Tiltak mellom kr 20 000 – 100 000



Tiltak mellom kr 100 000 – 200 000



Tiltak mellom kr 200 000 – 500 000



Tiltak over kr 500 000

Beskrivelse av eiendommen

Leiligheten holder en normal god standard innvendig, og er generelt godt vedlikeholdt.

De bygningstekniske konstruksjoner virker solid utført iht. byggeskikken på den tiden eiendommen ble oppført.

Boligen er bygget iht. tidligere byggeforskrifter og boligens standard avviker derfor fra dagens krav til rom, innemiljø, energioptimalisering, etc. Takstmannen er ikke gjort kjent med andre forhold som kan begrense verdien ved salg eller omsetning av eiendommen en det som er nevnt i takst dokumentet.

Feil eller mangler er anmerket der det er synlige forhold som kan registreres ved en vanlig visuell befaring uten inngrep i bygningstekniske konstruksjonene eller bygningsdelene. Utvendig vedlikehold av bygningsmassen er det Cirkelgården brl. som forestår.

Boligbygg med flere boenheter - Byggeår: 2014

UTVENDIG

[Gå til side](#)

Bærende konstruksjon i betong og huldekeelementer, yttervegger er oppført i bindingsverk. Utvendig er bygget kledd med fasadeplater. Flat takkonstruksjon tekket med papp. Byggeår 2013/2014.

4-etasjes blokk med felles parkering og boder i kjeller, 1. etasje med næringsseksjon og 2., 3., og 4. etasje med leiligheter.

Bygningen har malte trevinduer med 3-lags glass.

Bygningen har malt hovedytterdør med innfelt glass i dørbladet og skyvebalkongdør i malt tre.

Balkong av betong med tremmegulv av trykimp.materialer.

Rekkverk med glassfronter.

Målt rekkverkshøyde til 1,05 meter.

Felles utvendig trapp og rullestolbane av betong.

Utvendig vedlikehold er borettslagets ansvar og er derfor ikke tilstandsvurdert, kun beskrevet.

Rapporten begrenser seg til selve leiligheten, og det som normalt vil omfattes av eiers selvstendige vedlikeholdsansvar som andelseier. Normalt utgjør dette alt innenfor andelens vegger.

Tilstandsrapporten tar derfor ikke for seg bygningens fellesdeler som for eksempel tak, yttervegger, grunnmur, drenering, og felles tekniske

installasjoner. Verandaer og vinduer vurderes dersom takstmannen finner det relevant for leiligheten.

Kjøper må for øvrig sette seg inn sameiers vedtekter/årsberetning for utført og planlagt vedlikehold. Det anbefales å innhente evt.

vedlikeholdsplaner/rapporter som omhandler felles bygningsdeler på borettslagets bygningsmasse.

INNVEDIG

[Gå til side](#)

Innvendig er det gulv er lagt med parkett. Veggene har malte slette gipsplater.

Etasjeskiller er av betongdekke med oppforede gulv på rigler.

Største målte planavvik gjennom hele stue og kjøkken på 7 mm.

Gulvet er av betong. Veggene har panel og betong/mur. Hulltaking er ikke foretatt. Rommet har en konstruksjon som gjør hulltaking

unødvendig.

Trapp i felles trapperom av betong. Innvendig har boligen malte glatte dører. Skyvedørsgarderobe på soverom og i entreen.

VÅTROM

[Gå til side](#)

Bad/vaskerom

Aktuell byggeforskrift er teknisk forskrift 2010. Det er ikke fremvist dokumentasjon eller FDV.

Søknadspålagt tiltak, der det er krav til uavhengig kontroll og er avsluttet med ferdigattest, som denne leiligheten er, vil i praksis si at det er dokumentert med kontrollklæringer at tiltaket er utført i samsvar med tillatelsen og bestemmelser i eller i medhold av plan- og bygningsloven.

Keramiske fliser lagt på veggene. Malt slette gipsplater lagt i himlingen.

Gulvet er flislagt. Rommet har vannbåren gulvvarme. Høydeforskjell fra toppen av sluket til toppen av membranen ved dørterskelen er 35.

Det er nyere stålsluk og smøremembran med ukjent utførelse.

Rommet har innredning med nedfelt servant, veggmontert toalett, dusjkabinett og opplegg for vaskemaskin.

Det er balansert ventilasjon.

Hulltaking er foretatt uten å påvise unormale forhold. Hulltaking er foretatt ved/i skillevegg mellom soverom og bad. Fuktkvotemåling (vekt%) i konstruksjonen ble målt til 0.

KJØKKEN

[Gå til side](#)

Kjøkkeninnredning av laminerte skrog med laminerte finerte fronter, laminert benkeplate med nedfelt oppvaskkum i stål med ett-greps blandebatteri. Keramiske fliser lagt på veggen mellom overskapene og kjøkkenbenken. Belysning under overskap.

Kjøkkenet er utstyrt med integrerte hvitevarer som kjøll/frysenskap, oppvaskmaskin, induksjonstopp og stekeovn ved befaring.

Komfyrvakt montert.

Det ble utført fuktsøk ved kjøleskap og vask. Ingen forhøyede fuktverdier ble registrert.

Det er avtrekk via balansert anlegg.

TEKNISKE INSTALLASJONER

[Gå til side](#)

Innvendige vannledninger er av plast (rør i rør). Det er besikket i rørskap.

Synlige avløpsrør av plast. Felles hovedstamme av MA-rør.

Boligen har balansert ventilasjon. Ventilasjonsaggregatet er plassert i boden.

Det er installert fjernvarme.

Det er sentralanlegg for varmt vann via fjernvarmeanlegget.

Porttelefon montert.

Vannbåren gulvoppvarming i alle rom unntatt bod/tek.rom.

Skjultanlegg i leiligheten. Sikringskapet med automatsikringer er plassert i bod/tek.rom.

Strømmåler plassert i felles tavlerom i garasjekjeller.

Anlegget ble sist kontrollert av Linea 11.09.2014.

Det ble ikke funnet feil eller mangler ved anlegget.

TOMTEFORHOLD

[Gå til side](#)

Byggegrunn, drenering, grunnmur og fundamenter, forstøtningsmur, terrengforhold, utvendig vann- og avløpsledninger er ikke undersøkt da dette faller under borettslagets

Beskrivelse av eiendommen

vedlikeholdsansvar.

FORHOLD SOM ÅPENBART KAN MEDFØRE FARE FOR
HELSE, MILJØ OG SIKKERHET [Gå til side](#)

Følgende forhold er vurdert opp mot åpenbar fare for helse, miljø og sikkerhet (HMS), men det settes ikke tilstandsgrad (TG) iht. NS 3600:2025 punkt 12.9.

Rekkverk og håndløper på balkong/terrasse samt innvendig og utvendig trapp, elektrisk anlegg, branntekniske forhold, ildsteder og skorsteiner, radon, skredfare og flomfare er gjennomgått.

Markedsvurdering

Totalt Bruksareal	81 m ²
Totalt Bruksareal for hoveddel	81 m ²
Totalpris	4 050 000

Arealer

[Gå til side](#)

Befaring - og eiendomsopplysninger

[Gå til side](#)

Tomteverdi og teknisk verdi bygninger 4 050 000

Forutsetninger og vedlegg

[Gå til side](#)

Lovlighet

[Gå til side](#)

Boligbygg med flere boenheter

- Det foreligger ikke tegninger

Vi har ikke mottatt tegninger på denne boligen.

Sammendrag av boligens tilstand

Fordeling av tilstandsgrader

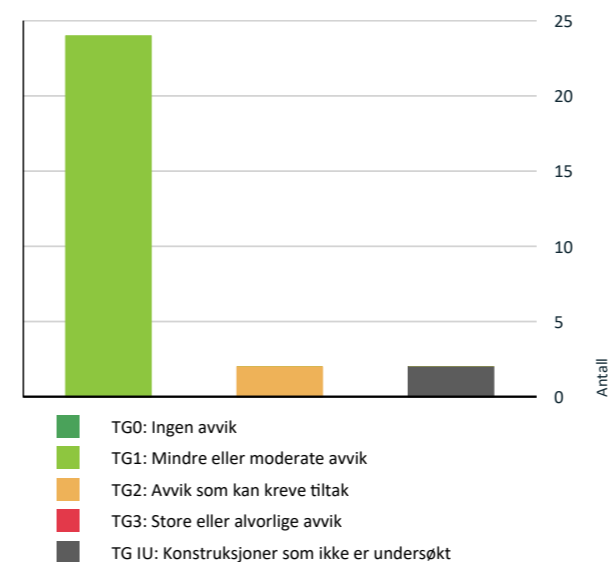

Vil du vite mer om tilstandsgrader? Se side 4.

HELSE, MILJØ OG SIKKERHET

Forhold som åpenbart kan medføre fare for helse, miljø og sikkerhet

- ⚠ Eiendommen ligger i et rasfarlig /skredutsatt område i [Gå til side](#) henhold til kommunedelsplan/NVE.

Spesielt for dette oppdraget/rapporten

Oppdraget er et salg via fullmektig. Egenerklæring er ikke utfylt, og eierinformasjonen er dermed begrenset.

Oppsummering av avvik

Vil du vite mer? Se på rommet eller bygningsdelen senere i rapporten.

Boligbygg med flere boenheter

! TG IU KONSTRUKSJONER SOM IKKE ER UNDERSØKT

! Utvendig > Andre utvendige forhold [Gå til side](#)

! Tomteforhold > Andre tomteforhold [Gå til side](#)

! TG 2 AVVIK SOM KAN KREVE TILTAK

! Våtrom > 3. Etasje > Bad/vaskerom > Sanitærutstyr og innredning [Gå til side](#)

! Våtrom > 3. Etasje > Bad/vaskerom > Ventilasjon [Gå til side](#)

Tilstandsrapport

BOLIGBYGG MED FLERE BOENHETER



Byggeår
2014

Kommentar
Byggeår er basert på opplysninger i ferdigattest.

Anvendelse
Andelsleilighet for eget bruk

Standard
Normal standard på bygget ut ifra alder/konstruksjon - jamfør beskrivelse under konstruksjoner.

Vedlikehold
Bygget er jevnlig og godt vedlikeholdt.

UTVENDIG

TG 1 Tak- og veggkonstruksjon etc.

Punktet må sees i sammenheng med Takteking

Beskrivelse

Bærende konstruksjon i betong og huldekeelementer, yttervegger er oppført i bindingsverk. Utvendig er bygget kledd med fasadeplater. Flat takkonstruksjon teknet med papp. Byggeår 2013/2014. 4-etasjes blokk med felles parkering og boder i kjeller, 1. etasje med næringsseksjon og 2., 3., og 4. etasje med leiligheter.

TG 1 Vinduer

Beskrivelse

Bygningen har malte trevinduer med 3-lags glass.



TG 1 Dører

Beskrivelse

Bygningen har malt hovedytterdør med innfelt glass i dørbladet og skyvebalkongdør i malt tre.

Tilstandsrapport



TG 1 Balkonger, terrasser og rom under balkonger

Beskrivelse

Balkong av betong med tremmegulv av trykkimp.materialer. Rekkverk med glassfronter. Målt rekkverkshøyde til 1,05 meter.



TG 1 Utvendige trapper

Beskrivelse

Felles utvendig trapp og rullestolbane av betong.

TG IU Andre utvendige forhold

Beskrivelse

Utvendig vedlikehold er borettslagets ansvar og er derfor ikke tilstandsvurdert, kun beskrevet. Rapporten begrenser seg til selve leiligheten, og det som normalt vil omfattes av eiers selvstendige vedlikeholdsansvar som andelseier. Normalt utgjør dette alt innenfor andelens vegger. Tilstandsrapporten tar derfor ikke for seg bygningens fellesdeler som for eksempel tak, yttervegger, grunnmur, drenering, og felles tekniske installasjoner. Verandaer og vinduer vurderes dersom takstmannen finner det relevant for leiligheten. Kjøper må for øvrig sette seg inn sameiers vedtekte/årsberetning for utført og planlagt vedlikehold. Det anbefales å innhente evt. vedlikeholdsplaner/rapporter som omhandler felles bygningsdeler på borettslagets bygningsmasse.

INNVENDIG

TG 1 Overflater

Beskrivelse

Innvendig er det gulv er lagt med parkett. Veggene har malte slette gipsplater. Innvendige tak har malte slette gipsplater.

Tilstandsrapport

1 TG 1 Etasjeskille/gulv mot grunn

Beskrivelse

Etasjeskiller er av betongdekke med oppforede gulv på rigler. Største målte planavvik gjennom hele stue og kjøkken på 7 mm.

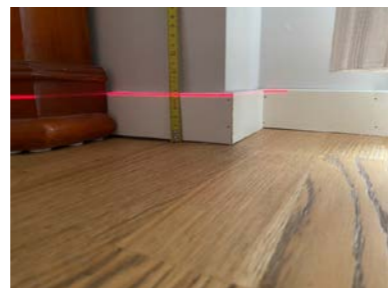
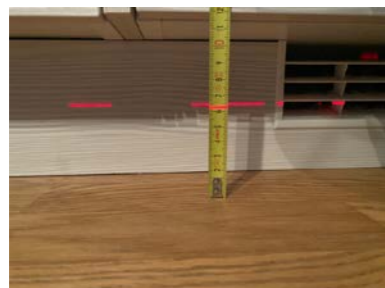

1 TG 1 Rom Under Terreng

Punktet må sees i sammenheng med 'Drenering'

Beskrivelse

Gulvet er av betong. Veggene har panel og betong/mur. Hulltaking er ikke foretatt. Rommet har en konstruksjon som gjør hulltaking unødvendig.



1 TG 1 Innvendige trapper

Beskrivelse

Trapp i felles trapperom av betong.

1 TG 1 Innvendige dører

Beskrivelse

Innvendig har boligen malte glatte dører.

Tilstandsrapport



1 TG 1 Andre innvendige forhold

Beskrivelse

Skyvedørgarderobe på soverom og i entreen.



VÅTROM

3. ETASJE > BAD/VASKEROM

Generell

Beskrivelse

Aktuell byggeforskrift er teknisk forskrift 2010. Det er ikke fremvist dokumentasjon eller FDV. Spøknadspålegg, der det er krav til uavhengig kontroll og er avsluttet med ferdigattest, som denne leiligheten er, vil i praksis si at det er dokumentert med kontrollerklæringer at tiltaket er utført i samsvar med tillatelsen og bestemmelser i eller i medhold av plan- og bygningsloven.

3. ETASJE > BAD/VASKEROM

1 TG 1 Overflater vegger og himling

Beskrivelse

Keramiske fliser lagt på veggene. Malt slette gipsplater lagt i himlingen.

Tilstandsrapport



3. ETASJE > BAD/VASKEROM

TG 1 Overflater Gulv

Beskrivelse

Gulvet er flislagt. Rommet har vannbåren gulvvarme. Høydeforskjell fra toppen av sluket til toppen av membranen ved dørterskelen er 35.



3. ETASJE > BAD/VASKEROM

TG 1 Sluk, membran og tettesjikt

Beskrivelse

Det er nyere stålsluk og smøremembran med ukjent utførelse.



3. ETASJE > BAD/VASKEROM

TG 2 Sanitærutstyr og innredning

Beskrivelse

Rommet har innredning med nedfelt servant, veggmontert toalett, dusjkabinett og opplegg for vaskemaskin.

Vurdering av avvik:

- Det er påvist fuktskjolder/svelling i skapinnredning.

Tilstandsrapport

Konsekvens/tiltak

- Det er ikke behov for utbedringstiltak.



3. ETASJE > BAD/VASKEROM

TG 2 Ventilasjon

Beskrivelse

Det er balansert ventilasjon.

Vurdering av avvik:

- Våtrommet mangler tilluftsventilering, f.eks. spalte/ventil ved dør.

Konsekvens/tiltak

- Det bør etableres tilfredsstillende tilluft til våtrom f.eks. luftespalte ved dør e.l.

3. ETASJE > BAD/VASKEROM

TG 1 Tilliggende konstruksjoner våtrom

Beskrivelse

Hulltaking er foretatt uten å påvise unormale forhold. Hulltaking er foretatt ved/i skillevegg mellom soverom og bad. Fuktkvotemåling (vekt%) i konstruksjonen ble målt til 0.



Tilstandsrapport

KJØKKEN

3. ETASJE > KJØKKEN

TG 1 Overflater og innredning

Beskrivelse

Kjøkkeninnredning av laminerte skrog med laminerte finerte fronter, laminert benkeplate med nedfelt oppvaskkum i stål med ett-greps blandebatteri. Keramiske fliser lagt på veggen mellom overskapene og kjøkkenbenken. Belysning under overskap. Kjøkkenet er utstyrt med integrerte hvitevarer som kjøl/fryseskap, oppvaskmaskin, induksjonstopp og stekeovn ved befaring. Komfyrvakt montert. Det ble utført fuktøk ved kjøleskap og vask. Ingen forhøyede fuktverdier ble registrert.

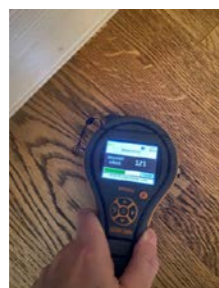
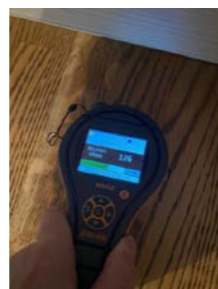

3. ETASJE > KJØKKEN

TG 1 Avtrekk

Beskrivelse

Det er avtrekk via balansert anlegg.



TEKNISKE INSTALLASJONER

TG 1 Vannledninger

Tilstandsrapport

Beskrivelse

Innvendige vannledninger er av plast (rør i rør). Det er besiktiget i rørskap.



TG 1 Avløpsrør

Beskrivelse

Synlige avløpsrør av plast. Felles hovedstamme av MA-rør.

TG 1 Ventilasjon

Beskrivelse

Boligen har balansert ventilasjon. Ventilasjonsaggregatet er plassert i boden.



TG 1 Varmesentral

Beskrivelse

Det er installert fjernvarme.

TG 1 Varmtvannstank

Beskrivelse

Det er sentralanlegg for varmt vann via fjernvarmeanlegget.

TG 1 Andre installasjoner

Beskrivelse

Porttelefon montert.

Tilstandsrapport



TG 1 Vannbåren varme

Beskrivelse

Vannbåren gulvoppvarming i alle rom unntatt bod/tek.rom.



Elektrisk anlegg

Dette er en forenklet kontroll begrenset til de spørsmål og undersøkelser som forskrift til avhendingslova (tryggere bolighandel) § 2-18 inneholder. Dette kan ikke sammenlignes med en kontroll utført av offentlig myndighet (Det lokale eltilsyn) eller registrert eltrykksomhet, og en bygningssakkyndig har verken kompetanse eller lov til å foreta en slik kontroll.

Tilstanden er vurdert ut fra den forenklede og begrensede kontrollen som forskriften inneholder. El-anlegget kan ha feil og mangler som en slik forenklet undersøkelse ikke vil avdekke. Vær derfor oppmerksom på denne risikoen, og søk videre veiledning eller få en fullstendig kontroll utført av registrert eltrykksomhet.

Beskrivelse

Skjultanlegg i leiligheten. Sikringsskapet med automatsikringer er plassert i bod/tek.rom.

Strømmåler plassert i felles tavlerom i garasjekjeller.

Anlegget ble sist kontrollert av Linea 11.09.2014.

Det ble ikke funnet feil eller mangler ved anlegget.

1. Foreligger det eltilsynsrapport de siste 5 år, og det er ikke foretatt arbeid på anlegget etter denne, utenom retting av eventuelle avvik i eltilsynsrapport (dvs en el-tilsynsrapport uten avvik)?
Nei

Spørsmål til eier

2. Når ble det elektriske anlegget installert eller sist gang totalt rehabilitert (årstall)? Med totalt rehabilitert menes fullstendig utskiftet anlegg fra inntakssikring og videre.
2014
3. Er alle elektriske arbeider/anlegg i boligen utført av en registrert elektroinstallasjonsvirksomhet?
Ja
4. Er det elektriske anlegget utført eller er det foretatt tilleggsarbeider på det elektriske anlegget etter 1.1.1999?
Nei

Tilstandsrapport

5. Foreligger det kontrollrapport fra offentlig myndighet – Det Lokale Eltilsyn (DLE) eller eventuelt andre tilsvarende kontrollinstanser med avvik som ikke er utbedret eller kontrollen er over 5 år?
Nei

6. Forekommer det ofte at sikringene løses ut?
Nei

7. Har det vært brann, branntilløp eller varmgang (for eksempel termiske skader på deksler, kontaktpunkter eller lignende) i boligens elektriske anlegg?
Nei

Generelt om anlegget

8. Er det tegn til at det har vært termiske skader (tegn på varmgang) på kabler, brytere, downlights, stikkontakter og elektrisk utstyr? Sjekk samtidig tilstanden på elektrisk tilkobling av varmtvannsbereider, jmfør eget punkt under varmtvannstank
Nei

9. Er der synlig defekter på kabler eller er disse ikke tilstrekkelig festet?
Nei

Inntak og sikringsskap

10. Er det tegn på at kabelinnføringer og hull i inntak og sikringsskap ikke er tette, så langt dette er mulig å sjekke uten å fjerne kapslinger?
Nei

11. Finnes det kursfortegnelse, og er den i samsvar med antall sikringer?
Ja

12. Foreta en helhetsvurdering av det elektriske anlegget, dets alder, allmenne tilstand og fare for liv og helse. Bør det elektriske anlegget ha en utvidet el-kontroll?
Nei

Generell kommentar

Vi gjør oppmerksom på at anlegget i ettertid kan være endret og anbefaler generelt at en registrert eltrykksomhet gjennomfører en kontroll ved eiendomsoverdragelser, samt periodisk kontroll av anlegget hvert tiende år.



TOMTEFORHOLD

TG 10 Andre tomteforhold

Beskrivelse

Byggegrunn, drenering, grunnmur og fundamenter, forstøtningsmurer, terrengforhold, utvendig vann- og avløpsledninger er ikke undersøkt da dette faller under borettslagets vedlikeholdsansvar.

FORHOLD SOM ÅPENBART KAN MEDFØRE FARE FOR HELSE, MILJØ OG SIKKERHET

Tilstandsrapport

Dette punktet inneholder tydelige og lett synlige forhold ved boligen som åpenbart kan påvirke helse, miljø og sikkerhet, og som bygningsakkyndige har oppdaget. Terskelen for hva som anses som åpenbart er høy, og det utføres ikke undersøkelser med sikte på å avdekke slike forhold. Punktet omfatter ikke skjulte eller ikke-synlige forhold, tekniske vurderinger eller forhold som krever spesialundersøkelser. Forhold vurderes etter byggt teknisk forskrift på befaringstidpunktet.

Helse, miljø og sikkerhet

Beskrivelse

Følgende forhold er vurdert opp mot åpenbar fare for helse, miljø og sikkerhet (HMS), men det settes ikke tilstandsgrad (TG) iht. NS 3600:2025 punkt 12.9.

Rekkverk og håndløper på balkong/terrasse samt innvendig og utvendig trapp, elektrisk anlegg, branntekniske forhold, ildsteder og skorsteiner, radon, skredfare og flomfare er gjennomgått.

Vurdering av avvik:

- Eiendommen ligger i et rasfarlig /skredutsatt område i henhold til kommunedelsplan/NVE.

Eiendommen ligger i et område med lav fare for kvikkleireskred.

Konsekvens/tiltak

Ingen tiltak nødvendig.



Konklusjon og markedsvurdering

Formål med takseringen: Salg

Hovedbyggets BRA/BRA-i

81 m²/76 m²

Boligbygg med flere boenheter : Gang, 2 Soverom, Bad/vaskerom, 2 Bod, Stue, Kjøkken

Detaljert oppstilling over areal finnes i rapporten.

Markedsverdi

Kr 2 200 000

Vurdering av hva verdien er i det åpne eiendomsmarkedet på vurderingstidspunkt. I tilfelle det er andel fellesgjeld/fellesformue, boret, bruksrett eller festet tomt, er det gjort fradrag/tillegg for dette.

Les mer om markedsverdi på siste side i rapporten.

Teknisk verdi andelsbolig

Kr 4 050 000

Kostnaden ved å oppføre et tilsvarende bygg i henhold til dagens lovverk, med fradrag for utidsmessighet, elde, vedlikeholds mangler, gjenstående arbeider, tilstandssvekkelser og forskriftsmangler.

Les mer om teknisk verdi på siste side i rapporten.

Markedsverdi uten fradrag **4 050 000**

Tillegg for andel fellesformue + 7 174

Fradrag for andel felles gjeld - 1 863 213

Konklusjon markedsverdi 2 200 000

Markedsvurdering

Eiendommen ligger i et område med et velfungerende marked, og omsetningstiden på eiendommene er vanligvis kort. Det er sammenlignet omsetninger for tilsvarende eiendommer i området, som vist nedenfor. Markedsverdien er satt ut fra disse vurderingene.

Sammenlignbare salg

EIENDOM	SALGSDATO	PRISANT	PRIS	FELLESgj.	TOTALPRIS	M ² PRIS
1 Rådhusalleen 5 ,8622 MO I RANA 67 m ² 2012 2 sov	19-02-2025	2 500 000	2 500 000	1 886 437	4 386 437	62 663
2 Søndre gate 17 ,8624 MO I RANA 82 m ² 2018 2 sov	11-06-2025	2 950 000	2 950 000	2 025 000	4 975 000	60 671
3 Søndre gate 17 ,8624 MO I RANA 78 m ² 2018 2 sov	22-07-2025	2 500 000	2 400 000	2 125 000	4 525 000	55 864
4 Sørlandsveien 54 ,8624 MO I RANA 71 m ² 2014 2 sov	29-05-2024	2 100 000	2 100 000	1 850 000	3 950 000	55 634
5 Sørlandsveien 54 ,8624 MO I RANA 72 m ² 2014 2 sov	25-06-2025	2 400 000	2 250 000	1 600 000	3 850 000	51 333
6 Sørlandsveien 54 ,8624 MO I RANA 72 m ² 2014 2 sov	22-01-2026	2 200 000	2 050 000	1 850 000	3 900 000	51 316
7 Søndre gate 7 ,8624 MO I RANA 66 m ² 2009 2 sov	12-11-2025	2 100 000	2 000 000	1 279 629	3 279 629	49 691
8 Sørlandsveien 62 ,8624 MO I RANA 91 m ² 2001 2 sov	09-07-2025	4 100 000	3 875 000	146 930	4 021 930	41 463

Kilde :
Eiendomsverdi

Om sammenlignbare salg

Utvalget er i utgangspunktet basert på likhetskriterier i forhold til den takserte boligen, men merk at det likevel kan være betydelige forskjeller i eksempel byggeår, arealer, soverom, beliggenhet, solforhold, utsyn mm. I tillegg vil det også kunne være store forskjeller i teknisk standard på de sammenlignbare boligene. Utvalget vil også kunne inneholde omsetningspriser som går vesentlig tilbake i tid. De ovennevnte forskjeller vil derfor være vurdert av takstmann og korrigert for i fastsettelsen basert på en skjønnsmessig vurdering av markedsverdi.

Beregninger

Årlige kostnader

Felleskostnader inkl. fjernvarme. Kr. 160 128

Sum Årlige kostnader (Avrundet) Kr. 160 000

Teknisk verdi bygninger

Boligbygg med flere boenheter

Normale byggekostnader (utregnet som for nybygg) Kr. 3 900 000

Fradrag (utidsmessighet, elde, vedlikeholdsmangler, gjenstående arbeider, svekkelser og forskriftsmangler) Kr. - 270 000

Sum teknisk verdi - Boligbygg med flere boenheter Kr. 3 650 000

Sum teknisk verdi bygninger Kr. 3 650 000

Tomteverdi

Tomteverdi er en beregnet verdi for tomten slik den fremstår på befaringstidspunktet. Tomteverdien består av normal tomtekostnad i det aktuelle området og en vurdert verdi for beliggenhet. Normal tomtekostnad fremkommer ved å beregne teknisk verdi for råtomt, infrastruktur på tomten samt opparbeiding / beplantning, arrondering av terrenget og markadstilpasning for beliggenhet.

Normal tomteverdi Kr. 400 000

Beregnet tomteverdi Kr. 400 000

Tomteverdi og teknisk verdi bygninger

Tomteverdi og teknisk verdi bygninger for det aktuelle takstobjektet (Avrundet) Kr. 4 050 000

Arealer, byggetegninger og brannceller

Standard gjeldende fra 01.01.2024

Arealmålinger og arealoppsett er basert på Norsk standard 3940:2023 Areal- og volum-beregninger av bygninger. Arealet gjelder for tidspunktet da boligen ble målt

Hva er måleverdig areal?

Arealet i rommet må ha minst 1,90 m fri høyde over gulvet og minst bredde på 0,60 m. Et loft med skråtak vil for eksempel bare få registrert målbar areal der høyden er minst 1,90 m og bredden minst 0,60 m. Rommet må ha dør eller luke, og gangbart gulv.

Hva er bruksareal?

$$BRA = BRA-i + BRA-e + BRA-b$$

Bruksarealet for bygningen er bruttoarealet minus arealet som opptas av yttervegger.

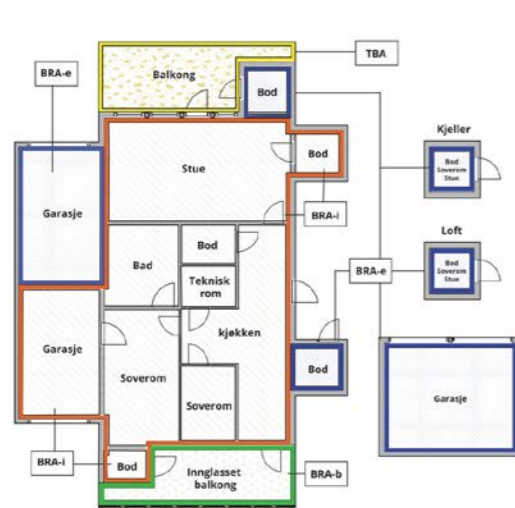

Internt bruksareal (BRA-i)	Arealet innenfor boenheten(e)
Eksternt bruksareal (BRA-e)	Arealet av alle rom utenfor boenheten(e) og som tilhører denne, slik som for eksempel bod
Innglasset balkong mv (BRA-b)	Arealet av innglasset balkong, veranda eller altan når denne er tilknyttet boenheten(e)
Terrasse- og balkongareal (TBA)	Arealet av terrasser, åpne balkonger og åpen altan tilknyttet boenheten(e)
Gulvareal (GUA)	Er sum av BRA (bruksareal) og ALH (areal med lav takhøyde). Areal med lav takhøyde (ALH) er ikke måleverdig areal, som skyldes skråtak og lav himlingshøyde. GUA kan opplyses i markedsføring der det er aktuelt for den konkrete boligen og kun sammen med BRA-i, for eksempel der gulvflaten har en verdi og har funksjon ved møblering og bruk av rommene. Ikke innredet areal som kaldloft, måles og oppgis normalt ikke.



Arealet kan ikke alltid fastsettes nøyaktig

Areal kan være komplisert eller umulig å måle opp nøyaktig fordi det er vanskelig å fastslå tykkelsen på innervegger, skjevheter i og utforming av bygningskonstruksjoner som karnapp, buer og vinkler som ikke er rette, åpne rom over flere etasjer og så videre.

Eiendommens markedsverdi kan ikke baseres på en matematisk beregning basert på antall kvadratmeter opplyst i rapporten. Opplysninger om areal kan altså ikke alene benyttes for å beregne eiendommens verdi.

Den bygningsakkyndige kan avdekke eventuelle bruksendringer og avvik i branncelleinddeling

Den bygningsakkyndige ser på byggetegninger hvis de er tilgjengelige og dette er en del av oppdraget, og vurderer bruken av boligen opp mot tegningene. Hvis den bygningsakkyndige avdekker at en bolig ikke ser ut til å være delt opp i brannceller etter kravene i byggtknisk forskrift på befaringstidspunktet, skal det opplyses om dette.

Reglene om bruksendring og brannceller kan være kompliserte. Søk videre faglige råd om rapporten ikke gir deg svar. Den bygningsakkyndige kan ikke vurdere og svare på alle spørsmål, og kan heller ikke vite om kommunen kan gi unntak for kravene som gjelder. [Vil du vite mer?](#)

Om brannceller

En branncelle er hele eller avgrensede deler av en bygning hvor en brann fritt kan utvikle seg uten at den kan spre seg til andre bygninger eller andre deler av bygningen i løpet av en fastsatt tid.

Om bruksendring

Bruksendring er å endre bruken av et rom fra en tillatt bruk til en annen. Dette kan kreve søknad og tillatelse, for eksempel hvis du endrer et rom fra bod til soverom eller arbeidsrom, eller hvis du endrer en bolig til to separate boliger.

Rom for varig opphold har krav til takhøyde, romstørrelse, rømningsvei og lysforhold som må være oppfylt. Du kan søke kommunen om unntak for kravene, men kan ikke regne med å få unntak for krav som går på helse og sikkerhet, for eksempel krav til rømningsvei.

Bruksendring som krever godkjenning, og som ikke er søkt bruksendret, er ulovlig. Kommunen kan etter plan- og bygningsloven kapittel 32 forfølge overtredelser. Kommunen kan pålegge deg å avslutte den ulovlige bruken, eventuelt å rette eller tilbakeføre rommet til godkjent bruk.

Arealer

Boligbygg med flere boenheter

Etasje	Bruksareal BRA m ²			SUM	Terrasse- og balkongareal (TBA)
	Internt bruksareal (BRA-i)	Eksternt bruksareal (BRA-e)	Innglasset balkong (BRA-b)		
3. Etasje	76			76	14
Kjeller		5		5	
SUM	76	5			14
SUM BRA	81				

Romfordeling

Etasje	Internt bruksareal (BRA-i)	Eksternt bruksareal (BRA-e)	Innglasset balkong (BRA-b)
3. Etasje	Gang, soverom, soverom, bad/vaskerom, bod/ tek.rom, stue, kjøkken		
Kjeller		Bod	

Kommentar

Eksternt bruksareal (BRA-e) er bod i kjelleren.

Terrasse- og balkongareal (TBA) er balkong med utgang fra stuen.

Lovlighet

Byggetegninger

Det foreligger ikke tegninger

Kommentar: Vi har ikke mottatt tegninger på denne boligen.

Nyere håndverkstjenester

Er det ifølge eier utført håndverkstjenester på boligen siste 5 år?

Ja Nei

Befarings - og eiendomsopplysninger

Befaring

Dato	Til stede	Rolle
10.3.2026	John-Roger Hansen	Takstingeniør
	Kenneth Storheil	Kunde

Matrikkeldata

Kommune	gnr.	bnr.	fnr.	snr.	Areal	Kilde	Eieforhold
1833 RANA	20	1027		0	1422.3 m ²	BEREGNET AREAL (Ambita)	Ikke relevant

Adresse

Sørlandsveien 54

Hjemmelshaver

Andelsobjekt

Boligselskap	Org.nr.	Leil. nr.	Forretningsfører	Eier av adkomstdokumenter
H0302/CIRKELGÅRDEN BORETTSLAG	999514669	H0302	Helgeland BBL.	Storheil Vigdis Helene

Innskudd, pålydende mm

Andelsnummer	Pålydende	Opprinnelig innskudd	Andel fellesformue	Andel fellesgjeld
9	5 000	31.12.2925 1 850 000	31.12.2925 7 174	31.12.2925 1 863 213

Årsregnskap

Regnskapsår	2024	Samlet aksjekapital:	100 000
Omløpsmidler:		309 306 Samlet innskuddskapital:	39 050 000
Kortsiktig gjeld (-)	-	206 201 Langsiktig gjeld (+):	+ 39 050 000
Disponible midler:		103 105 Langsiktig gjeld og innskuddskapital:	78 100 000

Kommentar

Eiendomsopplysninger

Beliggenhet

Leiligheten ligger i sentrum av Mo i Rana, med kort vei til kjøpesentre, offentlige kontorer, kafèer, kino, teater osv. Nært til tog-og busstasjon. 30-soner i nærmiljø.

Adkomstvei

Eiendommen har adkomst via offentlig veg eller gate.

Tilknytning vann

Eiendommen er tilknyttet offentlig vannforsyning via private stikkledninger.

Tilknytning avløp

Eiendommen er tilknyttet offentlig avløpsnett via private stikkledninger.

Regulering

Gjeldene reguleringsplan 2163 Detaljregulering for Fridtjof Nansens gate 8 med status Endelig vedtatt arealplan. Ikrafttredelse 11.12.2017
Delarealer Delareal 39 m
Formål Gatetun.

Delareal 493 m
Formål Uteoppholdsareal.

Delareal 532 m
Bestemmelsesområdevilkår for bruk av arealer, bygninger og anlegg.

Gjeldene reguleringsplan 2123 Detaljregulering for Sørlandsveien 52 og 54 med status Endelig vedtatt arealplan. Ikrafttredelse 07.05.2013
Delarealer Delareal 890 m
Formål Kombinert bebyggelse og anleggsformål-

Om tomten

Tomten er felles for alle andelseieren i Cirkelgården brl og det meste av arealet er av asfalterte områder, samt ett lite grøntareal.

Tinglyste/andre forhold

Vaktmestertjeneste
Kabel-TV: Signal Bredbånd AS - Altibox-avtale. Dekoder følger leilighet ved salg, selger må si opp sin tilknytning ved flytting. Ny beboer må betale kr 500 for tilknytning Signal Bredbånd.

Hver leilighet har en parkeringsplass i felles garasjeanlegg i kjeller samt bod. Bod og parkeringsplass merket med H0302.

Kommuneplan

Gjeldende kommunedelplan KDP2013 med plan navn Kommunedelplan for Mo og omegn med status Endelig vedtatt arealplan. Ikrafttredelse 16.06.2014.

Kommunedelplaner under arbeid KDPBU2024 med plan navn Kommunedelplan for byutvikling
Status Planforslag
Plantype Kommunedelplan

Konsesjonsplikt

Eiendommen er ikke underlagt konsesjonsplikt.

Servitutter

Takstmannen besitter ingen informasjon om kjente servitutter tilhørende eiendommen. Rekvirent/eier/selger plikter lese rapporten og opplyse om eventuelle kjente servitutter eller andre opplysninger som kan være relevante for eiendommen.

Heftelser

Takstmannen besitter ingen informasjon om kjente heftelser på eiendommen. Rekvirent/eier/selger plikter lese rapporten og opplyse om eventuelle kjente heftelser eller andre opplysninger som kan være relevante for eiendommen.

Forkjøpsrett

Forkjøpsrett for medlemmer i Helgeland BBL.
Ansiennetsregler: 1. Andelseiere i Cirkelgården brl. 2. Medlemmer i Helgeland BBL eller felles ansiennitet.

Det er to måter avklare forkjøpsrett på.
Forhåndsavklaring:
Ved forhåndsavklaring kunngjøres boligen før den er solgt, og de som er interessert i boligen må melde seg innen en gitt frist. Etter at bud er akseptert, avklares forkjøpsretten ved at Helgeland BBL henvender seg til de som har meldt interesse og spør om noen ønsker benytte sin forkjøpsrett. Ved en slik henvendelse må det raskt, og med bindende virkning, tas stilling til om forkjøpsrett gjøres gjeldende.

Fastprisavklaring:
Ved fastprisavklaring er boligen solgt før den kunngjøres for våre medlemmer. Når boligen er kunngjort til fast pris, er melding om forkjøpsrett som er levert innen meldefrist forpliktende. Det er da plikt om overta boligen hvis ingen med bedre ansiennitet har meldt seg innen meldefristen.

Bebyggelsen

Bebyggelsen i området består av en blanding mellom bolig og næringsbebyggelse.

Forsikring

Selskap If Skadeforsikring	Avtalenr SP869383	Type Fullverdi	Forsikringssum	Årlig premie
Kommentar Gjelder for hele brl. Betales over mnd. felleskostnader				

Kilder og vedlegg

Dokumenter

Beskrivelse	Dato	Kommentar	Status	Sider	Vedlagt
Egenerklæringsskjema	06.03.2026		Gjennomgått	5	Nei
Forretningsførerinfo	06.03.2026		Ikke gjennomgått		Nei
Kommunalinformasjon	06.03.2026		Ikke gjennomgått		Nei
Rapport Linea	11.09.2014		Gjennomgått	1	Ja

Revisjoner

Versjon	Ny versjon	Kommentar
1	11.03.2026	

For gyldighet på rapporten se forside

Tilstandsrapportens avgrensninger

Forutsetninger

Struktur og referansenivå

Rapporten beskriver avvik, det vil si en tilstand som er dårligere enn referansenivået. Positive sider ved boligen, ut over det som kommer frem av tilstandsgradene, blir normalt ikke fremhevet.

Rapporten baserer seg på krav i forskrift til avhendingslova (tryggere bolighandel). For valg av tilstandsgrad blir NS 3600:2018 (teknisk tilstandsanalyse ved omsetning av bolig) lagt til grunn.

Bygningssakkyndig er ikke ansvarlig for tilbakeholdt eller uriktig informasjon, som har betydning for tilstandsvurderingen.

Presiseringer

Anslag på utbedringskostnader er sjablongmessig, og må ikke forveksles med en konkret vurdering eller tilbud fra entreprenør eller håndverker. Anslaget vil også avhenge av personlige preferanser og markedspris på materialer og tjenesteyter.

Tilstandsrapporten gjelder hovedbygget og tilleggsbygninger som den bygningssakkyndige anser at har nær tilknytning til funksjon som bolig.

Avvik er vurdert mot regler som gjaldt da boligen ble oppført, med mindre annet er spesifisert i forskrift til avhendingslova, eller gjeldende versjon av NS 3600.

Hulltaking ved våtrom, i rom under terreng eller andre bygningsdeler, krever eiers samtykke.

Befaring begrenses til visuelle observasjoner av tilgjengelige flater. Den bygningssakkyndige gjør ikke fysiske inngrep for å avdekke avvik, utover de som er beskrevet i forskrift til avhendingslova. Rapporten gir ingen garanti for at det ikke finnes skjulte feil eller mangler.

Flater som er skjult av snø eller på annen måte utilgjengelig, blir ikke kontrollert. Det blir ikke utført funksjonsprøving av bygningsdeler, med mindre dette kommer frem av forskrift til avhendingslova. Hvis det ikke er sikkerhetsmessig forsvarlig, vil ikke bygningssakkyndig undersøke taket fra utsiden.

Boligens tilbehør, hvite- og brunevarer og annet inventar, blir ikke vurdert. Dette gjelder også integrert tilbehør.

Stikkprøvetakninger er tilfeldig utvalgt, og kan innebære kontroll under overflaten med et spisst redskap eller lignende.

Uttrykk og definisjoner

Referansenivå: Kravet til bygningsdelen eller rommet på søknadstidspunktet.

Tilstand: Byggverkets eller bygningsdelens tekniske, funksjonelle eller estetiske status på et gitt tidspunkt.

Symptom: Forhold som gir indikasjon på hvilken tilstand et byggverk eller en bygningsdel befinner seg i. Benyttes ved beskrivelse av avvik og alder.

Skadegjørere: I hovedsak råte, sopp og skadedyr.

Fuktsøk: Overflatesøk med egnet søkeutstyr som fuktindikator eller visuelle observasjoner.

Fuktmåling: Måling av fuktinnhold i materiale eller i bakenforliggende konstruksjon ved bruk av egnet måleutstyr, blant annet hammerelektrode

og pigger.

Hulltaking: Boring av hull for inspeksjon og fuktmåling i risikoutsatte konstruksjoner.

Normal slitasjegrad: Forventet slitasje av materiale i overflaten, basert på enkle, visuelle observasjoner. Kan vurderes sammen med bygningsdelens alder.

Areal

Areal fastsettes etter forskrift til avhendingslova og gjeldende versjon av NS 3940 (areal- og volumberegninger av bygninger).

Et rom kan være i strid med teknisk forskrift og mangle godkjenning hos kommunen for den aktuelle bruken, uten at dette får betydning for om arealet måles og oppgis i tilstandsrapporten. Når arealet måles tas det ikke hensyn til om arealet er lovlig oppført eller om bruken er lovlig, bruksendringer, lysforhold eller andre sikkerhetsmangler.

Rom som ligger utenfor boenheten, som eier har påvist eller opplyst at tilhører boenheten, er oppmålt og inkludert i BRA-e. Det er ikke fremvist dokumentasjon på at rommet tilhører boenheten, med mindre dette er angitt særskilt. Rom utenfor boenheten kan omdisponeres av borettslaget/sameiet, og dette kan påvirke boligens BRA-e.

Opplysninger om areal kan ikke alene benyttes for beregning av markedsverdi.

Personvern

Tilstandsrapporten er utarbeidet som en del av Fremtind Forsikring AS sitt takstkonsept. Fremtind Forsikring AS, iVerdi AS, takstforetaket og andre relevante interessenter benytter personopplysninger fra tilstandsrapporten for analyse- og statistikkformål, utvikling og drift av produkter og tjenester i takstbransjen og boligomsetningen. Fremtind Forsikring AS, iVerdi AS og takstforetaket, følger til enhver tid gjeldende personvernlovgivning.

Helgeland BBL
V/John-Roger Hansen
Postboks 1013
8602 MO I RANA

Forespørsel om elektrisk anlegg i Sørlandsveien 54, 8624 MO I RANA.

Navn nettkunde: **STORHEIL VIGDIS HELENE**
Målnummer: **6970631404414487**
Anlegget ble sist kontrollert: **11.09.2014**
Kontrollresultat: **Det ble ikke funnet feil eller mangler ved anlegget.**

Vi gjør oppmerksom på at anlegget i ettertid kan være endret og anbefaler generelt at en registrert elvirksomhet gjennomfører en kontroll ved eiendomsoverdragelser, samt periodisk kontroll av anlegget hvert tiende år.

Kontrollen er utført i samsvar med retningslinjer, gitt av Direktoratet for samfunnssikkerhet og beredskap (DSB), for offentlig kontroll av elektriske anlegg. Kontrollrapporten beskriver eventuelle feil/mangler som ble påpekt under kontrollen. Det kan likevel ikke utelukkes at anlegget har feil/mangler utover det som eventuelt er beskrevet i kontrollrapporten.

Med hilsen
Det lokale eltilsyn

Dokumentet er elektronisk godkjent og krever ikke signatur

Rune Larsen Aune
Tilsynsingeniør

Selgers egenerklæring

Egenerklæringen er boligselgers egen beskrivelse av tilstanden til boligen. Her kan du finne viktige opplysninger som du som kjøper bør vite om før du bestemmer deg for et eventuelt kjøp. Har du spørsmål til egenerklæringen kan du snakke med megleren som står for salget.

Selgere

Kenneth Storheil

Boligen

- ◆ Selger har kjennskap til eiendommen
- ◆ Boligen selges med fullmakt
- ◆ Boligselger har kjøpt boligselgerforsikring

Sørlandsveien 54
8624 MO I RANA

1833-20/1027/0/0



Våtrom, tak og fasade

1. Vet du om det er, eller har vært, feil eller skader på bad/våtrom?

♦ **Nei, ikke som jeg kjenner til**

2. Vet du om det er gjort arbeid på bad eller våtrom, enten av deg eller tidligere eiere?

♦ **Nei, ikke som jeg kjenner til**

3. Vet du om det finnes dokumentasjon på hvordan bad/våtrom er bygget opp?

♦ **Nei, ikke som jeg kjenner til**

4. Vet du om det er, eller har vært, vannlekkasje eller andre typer feil eller skader på tak, yttervegg, vinduer, dører, garasje, tilleggsbygninger eller lignende?

♦ **Nei, ikke som jeg kjenner til**

5. Vet du om det er, eller har vært, feil eller skader på vinduene, som for eksempel kondens, fuktskader eller vanninntrengning? Eller er noen av vinduene i boligen punktert?

♦ **Nei, ikke som jeg kjenner til**

6. Vet du om det er, eller har vært, skjevheter eller setningsskader i boligen, støttemur, terrasse eller lignende?

♦ **Nei, ikke som jeg kjenner til**

Drenering, fukt og lekkasje

7. Vet du om det er, eller har vært, fukt, råte eller vanninntrengning i underetasje, kjeller eller krypkjeller?

♦ **Nei, ikke som jeg kjenner til**

8. Vet du om det er, eller har vært, fukt, sopp eller råteskader i boligen/sameiet/borettslaget?

♦ **Nei, ikke som jeg kjenner til**

9. Vet du om det er eller har vært skadedyr eller sjenerende insekter i egen enhet eller i sameiet/borettslagets fellesarealer eller i andres enheter?

♦ **Nei, ikke som jeg kjenner til**

Tekniske installasjoner

10. Vet du om det er, eller har vært, feil på vann- eller avløpsanlegg?

♦ **Nei, ikke som jeg kjenner til**

11. Vet du om det er gjort arbeid på vann og avløp, enten av deg eller tidligere eiere?

♦ **Nei, ikke som jeg kjenner til**

12. Vet du om det er, eller har vært, feil eller skader knyttet til sentralfyr, radiator, ventilasjon, varmpumpe, kjøkkenvifte, baderomsvifte eller andre installasjoner?

♦ **Nei, ikke som jeg kjenner til**

2



13. Vet du om det er gjort arbeid på sentralfyr, radiator, ventilasjon, varmpumpe eller andre installasjoner, enten av deg eller tidligere eiere?

♦ **Nei, ikke som jeg kjenner til**

14. Vet du om det er, eller har vært, feil eller skader knyttet til ildsted eller pipe?

♦ **Nei, ikke som jeg kjenner til**

15. Vet du om det er gjort arbeid på ildsted eller pipe, enten av deg eller tidligere eiere?

♦ **Nei, ikke som jeg kjenner til**

16. Vet du om det er, eller har vært, feil eller skader på det elektriske anlegget?

♦ **Nei, ikke som jeg kjenner til**

17. Vet du om det er gjort arbeid på det elektriske anlegget, enten av deg eller tidligere eiere?

♦ **Nei, ikke som jeg kjenner til**

Eiendommen og omgivelsene

18. Vet du om bruken av eiendommen eller området rundt kan endres av foreslåtte eller vedtatte reguleringsplaner, nabovarsel, offentlige vedtak eller lignende?

♦ **Nei, ikke som jeg kjenner til**

19. Vet du om det finnes kommunale pålegg, heftelser eller krav knyttet til eiendommen eller boligen?

♦ **Nei, ikke som jeg kjenner til**

20. Vet du om boligen eller eiendommen har blitt endret eller bygget ut etter opprinnelig byggeår, enten av deg eller tidligere eiere?

♦ **Nei, ikke som jeg kjenner til**

21. Vet du om det mangler midlertidige brukstillatelser eller ferdigattester fra kommunen?

♦ **Nei, ikke som jeg kjenner til**

22. Vet du om det har vært flom, ras, skred eller lignende på eiendommen, eller om den ligger i et fareområde?

♦ **Nei, ikke som jeg kjenner til**

23. Har eiendommen utleiedel, for eksempel en leilighet, hybel eller lignende?

♦ **Nei, ikke som jeg kjenner til**

24. Vet du om det er gjort radonmåling på eiendommen, enten av deg eller tidligere eiere?

♦ **Nei, ikke som jeg kjenner til**

25. Vet du om det finnes skaderapporter, tilstandsvurderinger, boligsalgsrapporter eller om det er utført målinger for boligen?

♦ **Nei, ikke som jeg kjenner til**

26. Vet du om noe i nabolaget som kan være plagsomt eller ubehagelig for kjøperen?

♦ **Nei, ikke som jeg kjenner til**

3



27. Vet du om du selv eller sameiet/borettslaget/laget/selskapet er innblandet i uenigheter eller konflikter rundt eiendommen?

♦ **Nei, ikke som jeg kjenner til**

28. Vet du om det finnes planer, vedtak eller forslag som kan føre til økte utgifter, som festeavgift, fellesutgifter, fellesgjeld eller kommunale avgifter?

♦ **Nei, ikke som jeg kjenner til**

Generelt

29. Har boligen garasje eller øvrige tilleggsbygninger?

♦ **Ja**

Vet du om det feil eller skader ved garasje eller øvrige tilleggsbygninger?

♦ **Nei, ikke som jeg kjenner til**

30. Vet du om det er gjort arbeid på eiendommen som ikke er nevnt i de andre spørsmålene?

♦ **Nei, ikke som jeg kjenner til**

31. Vet du om det er, eller har vært, feil på tilbehør som følger med eiendommen?

♦ **Nei, ikke som jeg kjenner til**

32. Er det bestilt Norgespris på strøm?

♦ **Nei**

33. Har du andre opplysninger om boligen eller eiendommen, utover det du har svart?

♦ **Nei, ikke som jeg kjenner til**



Bolig selges med boligselgerforsikring

Selger har kjøpt Fremtind boligselgerforsikring.

Boligselgerforsikringen dekker mangler som selger er ansvarlig for etter avhendingsloven, med de unntakene som følger av forsikringsvilkårene.

Hvis du oppdager noe du mener kan være en mangel, må du reklamere til Fremtind innen to måneder etter at du oppdaget, eller burde oppdaget, forholdet. Dette gjør du på fremtind.no.

Husk at du som kjøper ikke må begynne å utbedre forholdet før du har fått svar på reklamasjonen. Da kan du som kjøper miste retten til å reklamere over forholdet. Du har likevel en plikt til å begrense en eventuell skade - for eksempel ved å tørke opp vannsøl etter en vannlekkasje og sørge for at lekkasjen stopper.

Fremtind



VEDTEKTER

for Cirkelgården borettslag org nr. 999 514 669

tilknyttet
Mo og Omegn boligbyggelag

Vedtatt på stiftelsesmøte den 11.12.2012.

1. Innledende bestemmelser

1-1 Formål

Cirkelgården borettslag er et samvirkeforetak som har til formål å gi andelseierne bruksrett til egen bolig i lagets eiendom (borett) og å drive virksomhet som står i sammenheng med denne.

1-2 Forretningskontor, forretningsførsel og tilknytningsforhold

- (1) Borettslaget ligger i Rana kommune og har forretningskontor i Rana kommune.
- (2) Borettslaget er tilknyttet Mo og Omegn boligbyggelag som er forretningsfører.

2. Andeler og andelseiere

2-1 Andeler og andelseiere

(1) Andelene skal være på kroner 5.000,-.

(2) Bare andelseiere i boligbyggelaget og bare fysiske personer (enkelpersoner) kan være andelseiere i borettslaget. Ingen fysiske personer kan eie mer enn en andel.

(3) Uansett kan staten, en fylkeskommune eller en kommune til sammen eie inntil ti prosent av andelene i borettslaget i samsvar med borettslagslovens § 4-2 (1). Det samme gjelder selskap som har til formål å skaffe boliger og som blir ledet og kontrollert av stat, fylkeskommune eller kommune, stiftelse som har til formål å skaffe boliger og som er opprettet av staten, en fylkeskommune eller kommune og selskap, stiftelse eller andre som har inngått samarbeidsavtale med stat, fylkeskommune eller kommune om å skaffe boliger til vanskeligstilte.

(4) Andelseierne skal få utlevert et eksemplar av borettslagets vedtekter.

2-2 Sameie i andel

(1) Bare personer som bor eller skal bo i boligen kan bli sameier i andel.

(2) Dersom flere eier en andel sammen, skal det regnes som bruksoverlating hvis en eller flere av sameierne ikke bor i boligen, jf vedtektenes punkt 4-2.

2-3 Overføring av andel og godkjenning av ny andelseier

(1) En andelseier har rett til å overdra sin andel, men erververen må godkjennes av borettslaget for at ervervet skal bli gyldig overfor borettslaget.

(2) Borettslaget kan nekte godkjenning når det er saklig grunn til det og skal nekte godkjenning dersom ervervet vil være i strid med punkt 2 i vedtektenes.

(3) Nekte borettslaget å godkjenne erververen som andelseier, må melding om dette komme fram til erververen senest 20 dager etter at søknaden om godkjenning kom fram til borettslaget. I motsatt fall skal godkjenning regnes som gitt.

(4) Erververen har ikke rett til å bruke boligen før godkjenning er gitt eller det er rettskraftig avgjort at erververen har rett til å erverve andelen.

(5) Den forrige andelseieren er solidarisk ansvarlig med en eller flere nye erververe for betaling av felleskostnader til ny andelseier er godkjent, eller det er rettskraftig avgjort at en ny andelseier har rett til å erverve andelen.

3. Forkjøpsrett

3-1 Hovedregel for forkjøpsrett

(1) Dersom andel skifter eier, har andelseierne i borettslaget og dernest de øvrige andelseierne i boligbyggelaget forkjøpsrett.

(2) Forkjøpsretten kan ikke gjøres gjeldende når andelen overdras til ektefelle, til andelseierens eller ektefellens slektning i rett opp- eller nedstigende linje, til fosterbarn som faktisk står i samme stilling som livsarving, til søsken eller noen annen som i de to siste årene har hørt til samme husstand som den tidligere eieren. Forkjøpsretten kan heller ikke gjøres gjeldende når andelen overføres på skifte etter separasjon eller skilsmisse, eller når et husstandsmedlem overtar andelen etter bestemmelsene i husstandsfellesskapslovens § 3.

(3) Styret i borettslaget skal sørge for at de som er nevnt i første ledd får anledning til å gjøre forkjøpsretten gjeldende og på deres vegne gjøre retten gjeldende innen fristen nevnt i vedtektenes punkt 3-2, jf borettslagslovens § 4-15 første ledd.

3-2 Frister for å gjøre forkjøpsrett gjeldende

Fristen for å gjøre forkjøpsretten gjeldende er 20 dager fra borettslaget mottok melding om at andelen har skiftet eier, med opplysning om pris og andre vilkår. Fristen er fem hverdager dersom borettslaget har mottatt skriftlig forhåndsvarsel om at andelen kan skifte eier, og varselet har kommet fram til laget minst femten dager, men ikke mer enn tre måneder, før meldingen om at andelen har skiftet eier.

3-3 Nærmere om forkjøpsretten

(1) Ansiennitet i borettslaget regnes fra dato for overtakelse av andelen. Står flere andelseiere i borettslaget med lik ansiennitet, går den med lengst ansiennitet i boligbyggelaget foran.

(2) Dersom ingen andelseiere i borettslaget melder seg utpeker boligbyggelaget hvilken andelseier i boligbyggelaget som skal få overta andelen.

(3) Andelseier som vil overta ny andel, må overdra sin andel i laget til en ny andelseier. Dette gjelder selv om andelen tilhører flere.

(4) Forkjøpsretten skal kunngjøres i en avis som er vanlig lest på stedet, på boligbyggelagets nettsider, ved oppslag i borettslaget eller på annen egnet måte.

4. Borett og bruksoverlating

4-1 Boretten

(1) Hver andel gir enerett til å bruke en bolig i borettslaget og rett til å nytte fellesarealer til det de er beregnet eller vanlig brukt til, og til annet som er i samsvar med tiden og forholdene.

(2) Andelseieren kan ikke benytte boligen til annet enn boligformål uten styrets samtykke.

(3) Andelseieren skal behandle boligen, andre rom og annet areal med tilbørlig aktsomhet. Bruken av boligen og fellesarealene må ikke på en urimelig eller unødvendig måte være til skade eller ulempe for andre andelseiere.

(4) En andelseier kan med styrets godkjenning gjennomføre tiltak på eiendommen som er nødvendige på grunn av funksjonshemming hos en bruker av boligen. Godkjenning kan ikke nektes uten saklig grunn.

(5) Styret kan fastsette vanlige ordensregler for eiendommen. Selv om det er vedtatt forbud mot dyrehold, kan styret samtykke i at brukeren av boligen holder dyr dersom gode grunner taler for det, og dyreholdet ikke er til ulempe for de andre brukerne av eiendommen.

4-2 Bruksoverlating

(1) Andelseieren kan ikke uten samtykke fra styret overlate bruken av boligen til andre.

(2) Med styrets godkjenning kan andelseierne overlate bruken av hele boligen dersom:

- andelseieren selv eller andelseierens ektefelle eller slektning i rett opp- eller nedstigende linje eller fosterbarn av andelseieren eller ektefellen, har bodd i boligen i minst ett av de siste to årene. Andelseierne kan i slike tilfeller overlate bruken av hele boligen for opp til tre år
- andelseieren er en juridisk person
- andelseieren skal være midlertidig borte som følge av arbeid, utdanning, militærtjeneste, sykdom eller andre tungtveiende grunner
- et medlem av brukerhusstanden er andelseierens ektefelle eller slektning i rett opp- eller nedstigende linje eller fosterbarn av andelseieren eller ektefellen
- det gjelder bruksrett til noen som har krav på det etter ekteskapslovens § 68 eller husstandsfellesskapslovens § 3 andre ledd.

Godkjenning kan bare nektes dersom brukerens forhold gir saklig grunn til det.

Godkjenning kan nektes dersom brukeren ikke kunne blitt andelseier.

Har laget ikke sendt svar på skriftlig søknad om godkjenning av bruker innen en måned etter at søknaden har kommet fram til laget, skal brukeren regnes som godkjent.

(3) Andelseier som bor i boligen selv, kan overlate bruken av deler av den til andre uten godkjenning.

(4) Overlating av bruken reduserer ikke andelseierens plikter overfor borettslaget.

5. Vedlikehold

5-1 Andelseiernes vedlikeholdsplikt

(1) Den enkelte andelseier skal holde boligen, og andre rom og annet areal som hører boligen til, i forsvarlig stand og vedlikeholde slikt som vinduer, rør, sikringsskap fra og med første hovedsikring/inntakssikring, ledninger med tilbehør, varmekabler, inventar, utstyr inklusive vannklosett, varmtvannsbereder og vask, apparater og innvendige flater. Våtrom må brukes og vedlikeholdes slik at lekkasjer unngås.

(2) Vedlikeholdet omfatter også nødvendige reparasjoner og utskifting av slikt som rør, sikringsskap fra og med første hovedsikring/inntakssikring, ledninger med tilbehør, varmekabler, inventar, utstyr inklusive slikt som vannklosett, varmtvannsbereder og vasker, apparater, tapet, gulvbelegg, vegg-, gulv- og himlingsplater, skillevegger, listverk, skap, benker og innvendige dører med karmner.

(3) Andelseieren har også ansvaret for oppsteking og rensing av innvendig kloakkledning både til og fra egen vannlås/sluk og fram til borettslagets felles-/hovedledning. Andelseier skal også rense eventuelle sluk på verandaer, balkonger o.l.

(4) Andelseieren skal holde boligen fri for insekter og skadedyr.

(5) Vedlikeholdsplikten omfatter også utbedring av tilfeldig skade, herunder skade påført ved innbrudd og uvær.

(6) Oppdager andelseieren skade i boligen som borettslaget er ansvarlig for å utbedre, plikter andelseieren straks å sende melding til borettslaget.

(7) Borettslaget og andre andelseiere kan kreve erstatning for tap som følger av at andelseieren ikke oppfyller pliktene sine, jf borettslagslovens §§ 5-13 og 5-15.

5-2 Borettslagets vedlikeholdsplikt

(1) Borettslaget skal holde bygninger og eiendommen for øvrig i forsvarlig stand så langt plikten ikke ligger på andelseierne. Skade på bolig eller inventar som tilhører laget, skal laget utbedre dersom skaden følger av mislighold fra en annen andelseier.

(2) Felles rør, ledninger, kanaler og andre felles installasjoner som går gjennom boligen, skal borettslaget holde ved like. Borettslaget har rett til å føre nye slike installasjoner gjennom boligen dersom det ikke er til vesentlig ulempe for andelseieren.

(3) Borettslagets vedlikeholdsplikt omfatter også utskifting av vinduer, herunder nødvendig utskifting av termoruter, og ytterdører til boligen eller reparasjon eller utskifting av tak, bjelkelag, bærende veggkonstruksjoner, sluk, samt rør eller ledninger som er bygd inn i bærende konstruksjoner med unntak av varmekabler.

(4) Andelseieren skal gi adgang til boligen slik at borettslaget kan utføre sin vedlikeholdsplikt, herunder ettersyn, reparasjon eller utskifting. Ettersyn og utføring av arbeid skal gjennomføres slik at det ikke er til unødig ulempe for

andelseieren eller annen bruker av boligen.

(5) Andelseier kan kreve erstatning for tap som følge av at borettslaget ikke oppfyller pliktene sine, jf borettslagslovens § 5-18.

6. Pålegg om salg og fravikelse

6-1 Mislighold

Andelseiers brudd på sine forpliktelser overfor borettslaget utgjør mislighold. Som mislighold regnes blant annet manglende betaling av felleskostnader, forsømt vedlikeholdsplikt, ulovlig bruk eller overlating av bruk og brudd på husordensregler.

6-2 Pålegg om salg

(1) Hvis en andelseier til tross for advarsel vesentlig misligholder sine plikter, kan borettslaget pålegge vedkommende å selge andelen, jf borettslagslovens § 5-22 første ledd. Advarsel skal gis skriftlig og opplyse om at vesentlig mislighold gir laget rett til å kreve andelen solgt.

6-3 Fravikelse

Medfører andelseierens eller brukerens oppførsel fare for ødeleggelse eller vesentlig forringelse av eiendommen, eller er andelseierens eller brukerens oppførsel til alvorlig plage eller sjenanse for eiendommenes øvrige andelseiere eller brukere, kan styret kreve fravikelse fra boligen etter tvangsfullbyrdelseslovens kapittel 13.

7. Felleskostnader og pantesikkerhet

7-1 Felleskostnader

(1) Felleskostnadene betales hver måned. Borettslaget kan endre felleskostnadene med en måneds skriftlig varsel.

(2) For felleskostnader som ikke blir betalt ved forfall, svarer andelseieren den til en hver tid gjeldende forsinkelsesrente etter lov av 17. desember 1976 nr 100.

(3) Borettslaget kan ha individuell nedbetaling av andel fellesgjeld (IN ordning).

7-2 Borettslagets pantesikkerhet

For krav på dekning av felleskostnader og andre krav fra lagsforholdet har laget panterett i andelen foran alle andre heftelser. Pantekravet er begrenset til en sum som svarer til to ganger folketrygdens grunnbeløp på tidspunktet da tvangsdekning besluttes gjennomført.

8. Styret og dets vedtak

8-1 Styret

(1) Borettslaget skal ha et styre som skal bestå av en styreleder og 2. andre medlemmer. Styret kan ha 3. varamedlemmer.

(2) Funksjonstiden for styreleder og de andre medlemmene er to år. Varamedlemmer velges for ett år. Styremedlem og varamedlem kan gjenvelges.

(3) Styret skal velges av generalforsamlingen. Generalforsamlingen velger styreleder ved særskilt valg. Styret velger nestleder blant sine medlemmer.

8-2 Styrets oppgaver

(1) Styret skal lede virksomheten i samsvar med lov, vedtekter og generalforsamlingens vedtak. Styret kan ta alle avgjørelser som ikke i loven eller vedtektene er lagt til andre organer.

(2) Styreleder skal sørge for at styret holder møte så ofte som det trengs. Et styremedlem eller forretningsføreren kan kreve at styret sammenkalles.

(3) Styret skal føre protokoll over styresakene. Protokollen skal underskrives av de frammøtte styremedlemmene.

8-3 Styrets vedtak

(1) Styret er vedtaksført når mer enn halvparten av alle styremedlemmene er til stede. Vedtak kan treffes med mer enn halvparten av de avgitte stemmene. Står stemmene likt, gjør møtelederens stemme utslaget. De som stemmer for et vedtak som innebærer en endring, må likevel utgjøre minst en tredjedel av alle styremedlemmene.

(2) Styret kan ikke uten at generalforsamlingen har gitt samtykke med minst to tredjedels flertall, fatte vedtak om:

1. ombygging, påbygging eller andre endringer av bebyggelsen eller tomten som etter forholdene i laget går ut over vanlig forvaltning og vedlikehold,
2. å øke tallet på andeler eller å knytte andeler til boliger som tidligere har vært benyttet til utleie, jf borettslagslovens § 3-2 andre ledd,
3. salg eller kjøp av fast eiendom,
4. å ta opp lån som skal sikres med pant med prioritet foran innskuddene,
5. andre rettslige disposisjoner over fast eiendom som går ut over vanlig forvaltning,
6. andre tiltak som går ut over vanlig forvaltning, når tiltaket fører med seg økonomisk ansvar eller utlegg for laget på mer enn fem prosent av de årlige felleskostnadene.

8-4 Representasjon og fullmakt

To styremedlemmer i fellesskap representerer laget utad og tegner dets navn.

9. Generalforsamlingen

9-1 Myndighet

Den øverste myndighet i borettslaget utøves av generalforsamlingen.

9-2 Tidspunkt for generalforsamling

(1) Ordinær generalforsamling skal holdes hvert år innen utgangen av juni.

(2) Ekstraordinær generalforsamling holdes når styret finner det nødvendig, eller når revisor eller minst to andelseiere som til sammen har minst en tiendedel av stemmene, krever det og samtidig oppgir hvilke saker de ønsker behandlet.

9-3 Varsel om og innkalling til generalforsamling

(1) Forut for ordinær generalforsamling skal styret varsle andelseierne om dato for møtet og om frist for innlevering av saker som ønskes behandlet.

(2) Generalforsamlingen skal innkalles skriftlig av styret med et varsel som skal være på minst åtte og høyst tjue dager. Ekstraordinær generalforsamling kan om nødvendig kalles inn med kortere varsel som likevel skal være på minst tre dager. I

begge tilfeller skal det gis skriftlig melding til boligbyggelaget.

(3) I innkallingen skal de sakene som skal behandles være bestemt angitt. Skal et forslag som etter borettslagsloven eller vedtektene må vedtas med minst to tredjedels flertall kunne behandles, må hovedinnholdet være angitt i innkallingen. Saker som en andelseier ønsker behandlet på ordinær generalforsamling skal nevnes i innkallingen når styret har mottatt krav om det etter vedtektenes punkt 9-3 (1).

9-4 Saker som skal behandles på ordinær generalforsamling

- Godkjenning av årsberetning fra styret
- Godkjenning av årsregnskap
- Valg av styremedlemmer og varamedlemmer
- Eventuelt valg av revisor
- Fastsetting av godtgjørelse til styret
- Andre saker som er nevnt i innkallingen

9-5 Møteledelse og protokoll

Generalforsamlingen skal ledes av styrelederen med mindre generalforsamlingen velger en annen møteleder. Møtelederen skal sørge for at det føres protokoll fra generalforsamlingen.

9-6 Stemmerett og fullmakt

Hver andelseier har en stemme på generalforsamlingen. Hver andelseier kan møte ved fullmektig på generalforsamlingen, men ingen kan være fullmektig for mer enn en andelseier. For en andel med flere eiere kan det bare avgis en stemme.

9-7 Vedtak på generalforsamlingen

(1) Foruten saker som nevnt i punkt 9-4 i vedtektene kan ikke generalforsamlingen fatte vedtak i andre saker enn de som er bestemt angitt i innkallingen.

(2) Med de unntak som følger av borettslagsloven eller vedtektene her fattes alle beslutninger av generalforsamlingen med mer enn halvparten av de avgitte stemmer. Ved valg kan generalforsamlingen på forhånd fastsette at den som får flest stemmer skal regnes som valgt.

(3) Stemmelikhet avgjøres ved loddtrekning.

10. Inhabilitet, taushetsplikt og mindretallsvern

10-1 Inhabilitet

(1) Et styremedlem må ikke delta i styrebehandlingen eller avgjørelsen av noe spørsmål der medlemmet selv eller nærstående har en framtreddende personlig eller økonomisk særinteresse.

(2) Ingen kan selv eller ved fullmektig eller som fullmektig delta i en avstemning på generalforsamlingen om avtale med seg selv eller nærstående eller om ansvar for seg selv eller nærstående i forhold til laget. Det samme gjelder avstemning om pålegg om salg eller krav om fravikelse etter borettslagslovens §§ 5-22 og 5-23.

10-2 Taushetsplikt

Tillitsvalgte, forretningsfører og ansatte i et borettslag har plikt til å bevare taushet overfor uvedkommende om det de i forbindelse med virksomheten i laget får vite om noens personlige forhold. Dette gjelder ikke dersom ingen berettiget interesse tilsier taushet.

10-3 Mindretallsvern

Generalforsamlingen, styret eller forretningsfører kan ikke treffe beslutning som er egnet til å gi visse andelseiere eller andre en urimelig fordel til skade for andre andelseiere eller laget.

11. Vedtektsendringer og forholdet til borettslovene

11-1 Vedtektsendringer

(1) Endringer i borettslagets vedtekter kan bare besluttes av generalforsamlingen med minst to tredjedeler av de avgitte stemmer.

(2) Følgende endringer av vedtektene kan ikke skje uten samtykke fra boligbyggelaget, jf borettslagslovens § 7-12:

- vilkår for å være andelseier i borettslaget
- bestemmelse om forkjøpsrett til andel i borettslaget
- denne bestemmelse om godkjenning av vedtektsendringer

11-2 Forholdet til borettslovene

For så vidt ikke annet følger av vedtektene gjelder reglene i lov om borettslag av 06.06.2003 nr 39. jf lov om boligbyggelag av samme dato.

Ordensregler for CIRKELGÅRDEN BORETTSLAG

Vedtatt av styret første gang 19.02.2018

Endret 25.05.2022

1. Formål og omfang

Ordensregler er til for å holde ro og orden i borettslaget, og for å sikre et godt bomiljø ved at alle tar hensyn til hverandre.

Ordensreglene gjelder for alle som oppholder seg i borettslaget. Andelseierne er ansvarlig for å etterleve reglene, og for at eventuelle egne husstandsmedlemmer, besøkende og leietakere gjøre kjent med og overholder dem.

Borettslaget har særskilte regler for parkering, se punkt 5, og disse å anse som en del av ordensreglene.

2. Aktiviteter og støynivå

Beboerne i borettslaget oppfordres til å begrense alle aktiviteter som kan virke forstyrrende på naboene. Det må vises særlig hensynsfullhet slik at andre beboeres nattesøvn ikke forstyrres.

Hamring, boring og annet arbeid som skaper støy skal utføres til tider der det er til minst mulig sjenanse for naboene, og disse varsles alltid i forkant. På søndager og helligdager bør støyende arbeider unngås.

Ved spesielle anledninger som medfører ekstra støy, varsles beboerne i tilstøtende boliger i god tid.

Ved grilling på altanen kan det brukes elektrisk grill eller gassgrill. Det er ikke tillatt med kullgrill. Gassflasker til gassgrill skal oppbevares på et luftig sted. Anbefalt oppbevaringssted er ute på altanen da det ikke er tillatt til å oppbevare gassflasker i kjellerbodene.

3. Bruk av boligen og eventuelle tilknyttede arealer

Beboeren skal sørge for:

- At boligen er tilstrekkelig oppvarmet ved fravær, flytting eller lignende i den kalde årstiden slik at vann/avløpsrør ikke blir frostskaadet.
- At ventilasjonsanlegget er på og ventiler åpne for å unngå kondensskader og muggdannelse i boligen. Filter skal skiftes min. 1 gang pr. år.
- Å opptre ansvarlig med ild og varme, slik at det ikke oppstår brann i borettslaget
- Gassbeholdere til grill mv SKAL ikke oppbevares i boden i kjelleren.
- Straks å melde fra til styret dersom det oppdages veggdyr, kakerlakker eller lignende i boligen. Andelseier må for egen regning sørge for desinfeksjon.
- At ballkongen ikke benyttes for lagringsplass for det som skal kasseres.

Andelseieren skal søke styret om adgang til å gjøre endringer på yttervegger/utearealer, som å sette opp markiser, plattinger, leegger, parabolantenne, varmepumpe eller lignende. Som uteareal regnes også rekkverk på egen terrasse.

4. Fellesarealer

4.1 Generelt:

Beboerne oppfordres til å holde det rent og ryddig på borettslagets eiendom, inklusive fellesarealene.

Søppeldunkene er kun beregnet til husholdningsavfall. Papir og papp legges i egen, merket dunk. For annet avfall, må andelseierne levere dette på miljøstasjoner eller hos HAF.

Søppeldunkene står i eget søppelrom i 1. etasje.

Fellessarealer holdes fritt for gjenstander som tilhører beboerne. Barnevogner og sykler kan imidlertid plasseres på angitte plasser etter en faktisk beskrivelse. Området som er aktuelt er under trappa i kjelleren, både på nord og sørsiden av bygget.

Mat skal ikke legges ut på borettslagets område da dette lett kan tiltrekke fugler, rotter mus og andre skadedyr på boligene. Fugler må ikke mates fra egen terrasse.

Det er ikke tillat å røyke i fellesarealene som trappeoppgang, heis, garasjelegg og svalgangene. De fleste har soverom mot svalgangene, og det kan derfor være generende ved at røyking går inn gjennom ventilasjonsanlegget.

Inngangsdør nede skal alltid være låst.

4.2 Strømuttak fra fellesarealer:

Stikk-kontaktene i bodene nede i kjelleren, går på fellesstrømmen. Ved bruk av kjøle- og fryseboks/skap i bodene, skal dette faktureres med kr 50 per måned.

MOBO er vår regnskapsfører og foretar tilleggs fakturering for bruk av stikk-kontakt i boden til kjøle- og fryseskap. Ved slik bruk, ta kontakt med styreleder eller meld fra direkte til MOBO. Faktureringen for ekstra strømforbruk vil da bli tillagt husleien.

4.3 Strøm til lading av EL-bil:

Etter Forskrift strømuttak for lading EL biler, er det er ikke lov å bruke stikk-kontakten i boden til lading av EL- bil. Lading av EL-bil krever en ekstra sikkerhetskurs med egne sikringer.

Borettslaget har installert kursopplegg for elbilladere til alle 20 oppstillings/parkeringsplassene i kjelleren.

5. Parkering

5.1 Garasjelegg kjeller:

Borettslaget har felles parkering i kjellergarasje hvor hver enkelt leilighet har fått tildelt en parkeringsplass. Det er ikke tillat å parkere i garasjelegget utover merkede plasser.

Parkeringsplasser beregnet på HC er tildelt to av leilighetene, men disse plassene må fravikes hvis det oppstår behov for disse i borettslaget. Leiligheter som har disse plassene tildelt må i slike tilfeller benytte plasser som tilhører brukere av HC-plass. Styret administrerer og avklarer behov for bruk av HC-plass. Grunnkriteriet for å få tildelt en parkeringsplass beregnet for personer med nedsatt funksjonsevne (HC), er behov til andelseier for større parkeringsplass som følge av anskaffelse av større kjøretøy/bil med lasterampe for rullestolbruker. Alle kostnader som påløper tidligere brukere av HC-parkeringsplass, må dekke av andelseier som får denne parkeringsplassen. Dette er utgifter til tilkobling av elbillading, endring av kurs for private stikk-kontakter, og lignende.

Hvis andelseier ikke har behov for parkeringsplassen i garasjen, og ønsker å leie ut denne, må denne leies ut til andelseierne i borettslaget. Det er ikke tillatt med fremleie av leid parkeringsplass eller utleie av parkeringsplass til personer som ikke er bosatt i Cirkelgården. Andelseier som ønsker å leie ut parkeringsplassen, melder dette inn til styret som vil fordele plasser etter dato for innmeldt behov. Andelseiere som ønsker å leie parkeringsplass, melder dette til styret.

I de tilfeller andelseier ikke har behov for parkeringsplassen i garasjen og heller ikke ønsker fremleie, kan barn eller barnebarn benytte plassen. Andelseier må i slike tilfeller orientere styret om dette. Dette av sikkerhetsgrunner og ønske om å ha kontroll med hvem som har adgang til kjelleren.

5.2 Gjesteparkering ute:

Borettslaget har 3 parkeringsplasser i bakgården som er merket. Disse plassene kan også brukes av gjester ved korttidsbesøk inntil. Parkeringsbevis SKAL da ligge i bilens frontrute. Andelseierne henstilles til å etterleve bruken av parkeringsbevis ved besøk og om å informere om alternativ parkering i Sørlandsveien, langs med Cirkelgården. Her er det gratis i helger, samt ukedager mellom kl. 14.00 den ene dagen til kl. 09.00 neste dag.

6. Dyrehold

Det er ikke tillatt med dyrehold i borettslaget. Unntak kan gjøres i særskilte tilfeller. Særskilte tilfeller kan være av helsemessige årsaker, f.eks. anskaffelse av blindhund, av yrkesmessige årsaker så som politihund el. Søknad om dyrehold må da fremmes til styret.

Ved besøk av kortere varighet, er det anledning for andelseierne å ha dyr i leiligheten. Det henstilles da til at heisen ikke blir brukt til frakt av dyr og at oppbevaringen ikke fører til sjenanse for beboerne eller tilgrising i fellesarealer.

7. Brudd på ordensreglene

Brudd på ordensreglene er å anse som mislighold og kan føre til sanksjoner.



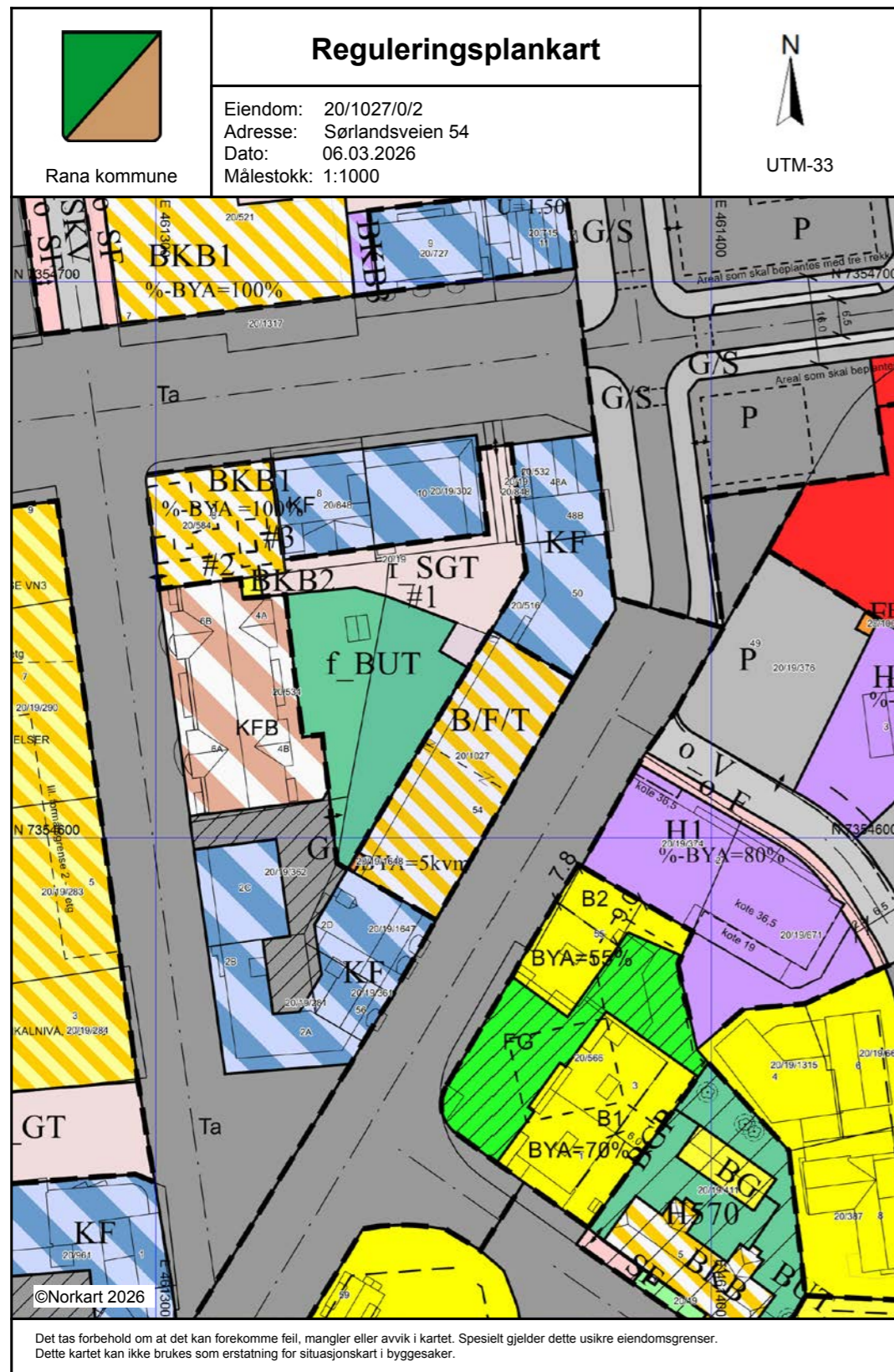

Tegnforklaring	
	Reguleringsplan-Byggeområder (PBL1985 § 20) Område for boliger med tilhørende anlegg
	Område for offentlige bygninger (stat, fylkesk)
	Offentlig institusjon (sykehus, aldershjem, syke)
	Offentlig samlingslokale (kino, teater mv.)
	Reguleringsplan-Offentlige trafikkområder (Kjøreveg)
	Annen veggrunn
	Gang-/sykkelveg
	Gatetun
	Parkeringsplass
	Reguleringsplan-Friområder (PBL1985 § 25) Park
	Reguleringsplan-Fellesområder (PBL1985 § 25) Felles gårds plass
	Felles grøntanlegg
	Reguleringsplan-Kombinerte formål (PBL1985 § 20) Forretning/Kontor
	Offentlig/Almennyttig
	Annet kombinert formål
	Reguleringsplan-Bebyggelse og anlegg (PBL1985 § 20) Boligbebyggelse, blokker
	Garasjeanlegg for bolig- eller fritidsbebyggelse
	Hotell og overnatting
	Energianlegg
	Uteoppholdsarealer
	Gårds plass
	Bebyggelse og anlegg kombinert i samsvar
	Kombinert bolig, forretning og kontor
	Kombinert forretning og kontor
	Bebyggelse og anlegg kombinert med andre
	Reguleringsplan-Samferdselsanlegg og teknikk
	Veg
	Kjøreveg
	Fortau
	Gatetun
	Parkering
	Reguleringsplan-Grønnstruktur (PBL2008 § 1) Vegetasjons skjerm
	Reguleringsplan-Hensynsoner (PBL2008 § 12) Angitthensynsone - Bevaring kulturmiljø
	Reguleringsplan- Bestemmelseområder (PB) Bestemmelseområde
	Reguleringsplan-Juridiske linjer og punkt PE Angitthensyngrense
	Bestemmelsegrense
	Regulerthøyde
	Reguleringsplan-Felles for PBL 1985 og 2008 Regulerings- og bebyggelsesplanområde
	Planens begrensning
	Formåls grense
	Eiendomsgrense som skal oppheves
	Byggeline
	Byggetilstand
	Planlagt bebyggelse
	Bebyggelse som forutsettes fjernet
	Regulert senterlinje
	Frisiktslinje
	Regulert kant kjørebane
	Regulert parkeringsfelt
	Regulert fotgjengerfelt
	Målelinje/Avstandslinje
	Avkjørsel
	Eksisterende tre som skal bevares
	Påskrift feltnavn
	Påskrift reguleringsformål/arealformål
	Påskrift areal
	Påskrift utnyttning
	Påskrift bredde
	Påskrift kotehøyde
	Påskrift plantilbehør
	Regulerings- og bebyggelsesplan - påskrift

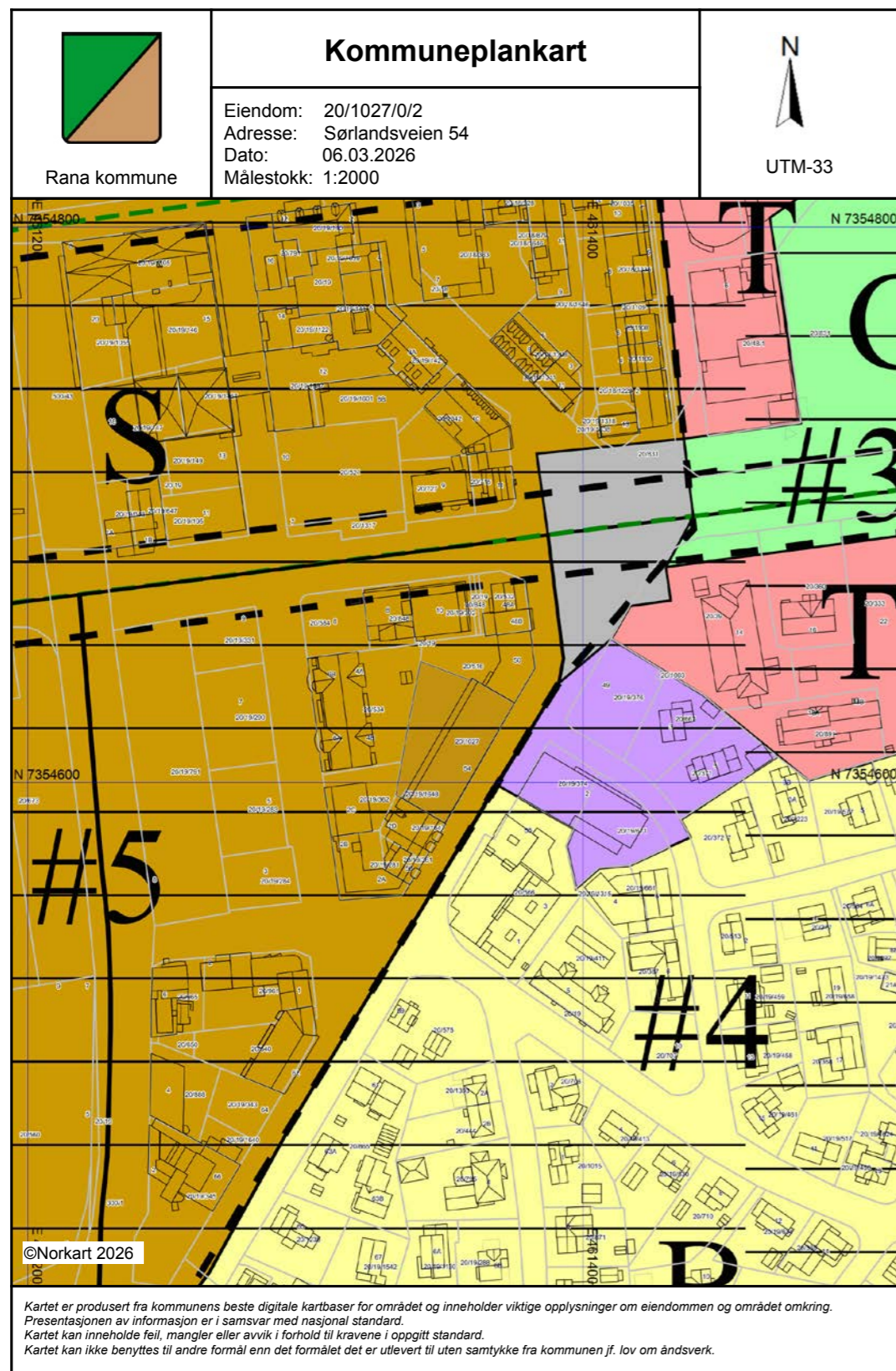

Vegstatuskart for eiendom 1833 - 20/1027//

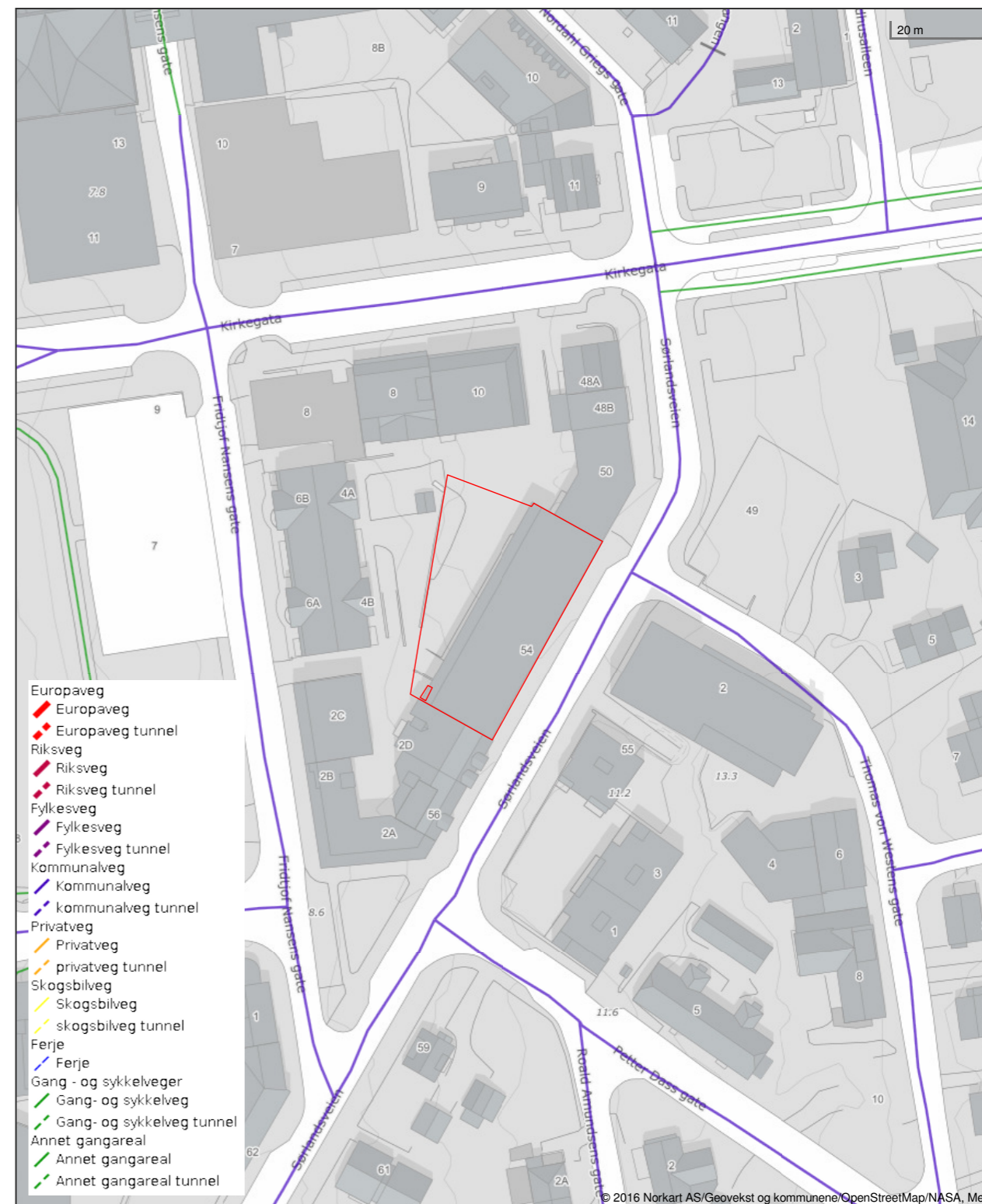

Det tas forbehold om riktigheten eller fullstendigheten av opplysningene i dette dokumentet. Det kan ikke rettes krav som følge av at disse opplysningene benyttes som grunnlag for beslutninger.

PLANKART, BESTEMMELSER OG RETNINGSLINJER

Vedtatt av Rana Kommunestyre

Plankart datert: 28.11.2013 Bestemmelser datert: 28.11.2013
Sist revidert: 16.06.2014 Sist revidert: 3.02.2016*

PLANKART

AREALFORMÅL

PBL § 11-7

Planområdet er delt opp i følgende hovedformål etter Plan- og bygningsloven (PBL) (hovedformål 4 i § 11-7 inngår ikke i planen): PBL § 11-7

1	Bebyggelse og anlegg	nr. 1
2	Samferdselsanlegg og teknisk infrastruktur	nr. 2
3	Grønnstruktur	nr. 3
5	Landbruks-, natur- og friluftsmål samt reindrift	nr. 5
6	Bruk og vern av sjø og vassdrag, med tilhørende strandsone	nr. 6

HENSYNSSONER

PBL § 11-8 a-f

Hensyn og restriksjoner er vist som hensynssoner. Det kan angis flere soner for samme areal. Følgende hensynssoner inngår i planen (hensynssone b og e i § 11-8 inngår ikke i planen):

a)	<u>Sikrings-, støy- og faresoner</u> med angivelse av fareårsak eller miljørisiko
c)	<u>Sone med særlige hensyn til landbruk, reindrift, friluftsliv, grønnstruktur, landskap eller bevaring av naturmiljø</u> , med angivelse av interesse.
d)	<u>Sone for båndlegging</u> i påvente av vedtak etter plan- og bygningsloven eller andre lover, eller som er båndlagt etter slikt rettslig grunnlag, med angivelse av formålet.
f)	<u>Sone hvor gjeldende reguleringsplan fortsatt skal gjelde.</u>

BESTEMMELSESONRÅDER

PBL § 11-9 og 10

Kartfestede områder med spesielle bestemmelser

#1	Plankrav, se best.1.1 (side 2)
#2	Høyderestriksjoner flyplass se best. 7.1 (side 20)
#3	Byakser, se best.1.4 (side 6)
#4	Konsesjonsområde Mo fjernvarme, se best. 1.2 (side 4)
#5	Sentrum, se best.2.3.1 (side 12)

RETTSVIRKNING

PBL § 11-6

Det er tilknyttet bestemmelser og retningslinjer til arealformål og hensynssoner. Det er også tilknyttet generelle bestemmelser og retningslinjer som gjelder alle arealformål.

Arealformål i plankartet og bestemmelse er rettslig bindende med hjemmel i PBL § 11-6.

Retningslinjene er ikke rettslig bindende, men er kommunestyrets råd og føringer til administrasjon og politiske utvalg ved forvaltning og behandling av enkeltsaker og plansaker. Om de er relevant bør de også legges til grunn ved utarbeidelse av arealplan.

BESTEMMELSER OG RETNINGSLINJER.

Bestemmelser/retningslinjer er oppdelt etter hjemmel i plan- og bygningsloven (PBL).

1	Generelle bestemmelser	PBL § 11-9
2 - 4	Bestemmelser/retningslinjer til arealformål 1, 2, og 3	PBL § 11-10
5 - 6	Bestemmelser/retningslinjer til arealformål 5 og 6	PBL § 11-11
7	Bestemmelser til hensynssoner	PBL § 11-8

1. GENERELLE BESTEMMELSER OG RETNINGSLINJER.

PBL § 11-9

Gjelder alle arealformål

1.1 PLANKRAV

PBL § 11-9 nr.1

BESTEMMELSER

For områder avsatt til bebyggelse og anlegg, samferdsel og tekniske infrastruktur og grønnstruktur skal det utarbeides detaljreguleringsplan. Områder med plankrav er i plankartet vist med bestemmelsesområde (#1).

For områder med plankrav tillates ikke fradeling og arbeid/ tiltak som krever byggetillatelse/ byggemelding (PBL § 20-1) før reguleringsplan er vedtatt.

Unntak fra plankrav, se bestemmelser til arealformålene.

1.1.1 OMRÅDER HVOR DET KREVES REGULERINGS- PLAN Nye områder og områder som videreføres PBL § 11-9 nr.1

Områder der det kreves reguleringsplan (detaljregulering).		FORMÅL som planen i hovedsak skal ta stilling til
1. Åga - Hauknes		
Nytt	Hestgjerdet	Tjenesteyting. Barnehage
Videref. Endring	Hauknesodden	Samferdsel, Grønnstruktur: Ny atkomst til området. Omregulering av tankanlegg til grønnstruktur.
2. Mo		
Endring*	Vikaåsen	Boliger: Utvidelse/ending av boligområdet Vikaåsen
3. Gruben -		
Nytt område	Område mellom E12 og Kariåsveien	Boliger: Plassering av terrasseblokk i skråningen. Atkomst fra Storgata.
Nytt område*	Gang/sykkelvei til fremtidig flyplass	Gang/sykkelvei. Trasevalg.
Nytt område	Industriområde Steinbekkhaugen	Næring. Utvidelse av industriområdet østover. Delvis under bakken.
Videref.	Ny E6 langs Steinbekkhaugveien	Veg; Fremtidig E6 – Trasevalg, kryssløsninger og g/s vei
Videref.	Boligområde Brennåsen	Boliger med tilhørende anlegg.
Videref.	Storsanddalen	Næring Vurdere oppfylling, atkomst ny industritomt
Videref.* Utvidelse	Innerhammeren	Boliger- Næring: Flere boliger og næringsareal. Vurdere oppfylling.
Videref.	Hammeren v/ball-løkka	Boliger. Detaljering av området
4. Selfors		
Nytt	Varmorsletta	Boliger. Bygging i regulert Friluftsområde. Rasutsatt Innafor utsløpsområde
Nytt	Åenget	Boliger.
Nytt område*	Selfors ved Selforsparken	Tjenesteyting. Offentlig sykehjem.
Videref.	Området langs elvebredden	Grønnstruktur. Klargjøringa av grenser mot byggeområder.
Videref.	Skipper Nilsens gate	Grønnstruktur. Innregulering av eksisterende lekeplass
8. Ytteren – Båsmoen - Alteren		
Nytt område	Beltlia	Boliger. Bygging i LNF1-område med retningslinje om at Friluftsliv er dominerende.
Nytt område*	Uregulert område ved Ytteren Stadion	Tjenesteyting, Grønnstruktur. Ungdomsskole, idrettshall. Plankrav for hele det uregulerte området inkl. eksisterende boliger
Videref/ utvidelse.	Stenneset	Boliger. Tjenesteyting (offentlig)
Videref.*	Sjøveien	Boliger. Omregulering fra gartneri.
Videref.*	Jonas Buddesvei	Tjenesteyting Offentlige omsorgsboliger
Videref.	Uregulerte område ved Båsmov/Nordåsv	Tjenesteyting (offentlig)
Videref.	Sjøbakken Østre	Boliger.

*Områder hvor reguleringsplanarbeidet er oppstartet.

1.2 TEKNISKE KRAV (VEG, VANN, AVLØP OSV) PBL § 11-9 nr.3

BESTEMMELSER:

Bekkelukking	Bekkelukking tillates ikke. Eksisterende bekker skal bevares så nært opptil sin naturlige form som mulig.
Byggegrenser:	<p>Byggegrenser vei: I regulerte områder gjelder regulerte byggegrenser. I uregulerte områder gjelder følgende byggegrenser langs vei: E6, E12 og Fv12: 50 meter fra vegens senterlinje Langs øvrige offentlige veier. 15 meter fra vegens senterlinje</p> <p>Byggegrenser vannforsynings- og avløpsanlegg Offentlige vannforsynings- og avløpsanlegg skal ikke overbygges. Ny bebyggelse, inklusiv garasje og støttemur skal plasseres minst 4m fra offentlig vann- og avløpsanlegg.</p> <p>Byggegrense jernbane I regulerte områder gjelder regulerte byggegrenser. I uregulerte områder er byggeforbudssone langs jernbane avsatt som hensynssone. (Se bestemmelser i pkt. 7.1)</p> <p>Byggegrense kraftlinjer Ved nyetablering av boliger, skoler og barnehager skal det dokumenteres at magnetfelt ikke overstiger 0,4 mikrottesla. Bestemmelsen faller bort dersom kablene graves ned eller hvis minsteavstanden til nærmeste bygning er som følger: Kraftledning på 420 kV: 75 m fra senterleder Kraftledning på 300 kV: 60 m fra senterleder Kraftledning på 132 kV: 45 m fra senterleder Kraftledning på 45/66 kV: 30 m fra senterleder</p>
Jernbane	<p>Nye utbyggingsområder/nye tiltak må ikke legge opp til løsninger som kan komme i konflikt med muligheten for sikker togframføring og hensynet til drift og vedlikehold av jernbanen.</p> <p>Dersom et tiltak inntil jernbanen vil innebære fare for "villkryssing", anbefales det oppsatt gjerde. Utforming og oppsett skal skje i samråd med Jernbaneverket. Ved tiltak som innebærer vesentlig økt trafikk over eksisterende planovergang, kan det bli stilt krav om planfri kryssing.</p>
Fjernvarme #4	<p>Innenfor konsesjonsområde for Mo fjernvarme har alle nybygg over 1000 m² bruttoareal og alle hovedombygginger over 1000 m² tilknytningsplikt til fjernvarmeanlegget, i hht konsesjonsreglene og PBL § 27-5. Det faste utvalget for plansaker kan kreve at bygg under 1000 m² skal tilknyttes. Konsesjonsområdet er vist med bestemmelsesområde i plankartet (#4).</p> <p>Innenfor konsesjonsområdet skal det sikres areal for nødvendige rørtraseer og varmesentraler i videre detalj- og/eller områderegulering.</p>

Avfall	Nødvendige areal for håndtering av husholdningsavfall og annet avfall skal avsettes i reguleringsplan. Mulighet for avfallsanlegg under terrengnivå skal være vurdert.
--------	--

1.3 REKKEFØLGEKRAV**PBL § 11-9 nr.4****BESTEMMELSER:**

Veg, vann og avløp	I byggeområder kan ytterligere tiltak ikke igangsettes før tekniske anlegg, veg, vann- og avløpsnett er etablert. Avkjørsel fra offentlig vei må være godkjent av vedkommende vegmyndighet. Se 3.2 Avkjørsler. For krav til infrastruktur gjelder til enhver tids gjeldende reglement for Rana kommune ang. vann, avløp og renovasjon.
Trafikk-sikkerhet	I alle prosjekter skal trafiksikker skolevei dokumenteres og krav til tiltak vurderes. Krav til opparbeidelse av fortau eller andre tiltak skal være gjennomført før det kan gis brukstillatelse for tiltaket.

1.4 UTFORMING, FUNKSJONSKRAV**PBL § 11-9 nr.5****BESTEMMELSER:**

Barn og unge	Alle boliger skal ha tilgang til uteareal egnet for lek og opphold, enten på egen tomt eller fellesarealer for flere eiendommer. Dimensjonering, innhold og funksjon skal være i overensstemmelse med avsnitt 5 i Rikspolitiske retningslinjer for å styrke barn og unges interesser i planleggingen (Miljøverndepartementets rundskriv T-2/08 Om barn og planlegging.)
Universell Utforming	Alle uteområder, slik som lekeplasser, parker, torg og fortau/gater/veier, skal ha en universell utforming som sikrer tilgjengelighet for alle (Miljøverndepartementets rundskriv T-5/99 B). For bygninger gjelder krav fastsatt i forskrift (TEK 10). I reguleringsplaner med småhus og mer enn 10 boenheter skal minimum 30 % av boenhetene ha alle hovedfunksjoner på inngangsplanet og universelt utformet uteareal. Med småhus menes eneboliger, to- til firemannsboliger, rekkehus og kjedehus. Med hovedfunksjoner menes stue, kjøkken, soverom, bad og toalett.
Uteopphold	I byggeområder skal det legges til rette for gode lekemuligheter og gode, felles uteoppholds plasser som gir varierte aktivitetsmuligheter for alle til alle årstider. Ved planlegging skal det påses at snarveier, tråkk og adgang til turløyper ikke forsvinner eller blokkeres, med mindre det skaffes en fullgod erstatning. Uterom skal være mest mulig sammenhengende, ha gode solforhold,

	<p>tilfredsstillende støynivå og være skjermet mot motorisert trafikk og forurensning</p> <p>For boliger skal det finnes egnet plass for utendørs opphold for beboerne. Med egnet menes at arealet skal</p> <ul style="list-style-type: none"> være lett tilgjengelig fra boligen, ha en god form, ikke være støyutsatt, være relativt flatt, og ha en gunstig orientering i forhold til lys og sol. skal ikke splittes opp av interne gangforbindelser eller soner til postkasser, avfallsbeholdere eller lignende. Avfallsdunker bør bygges inn av hensyn til både brannsikkerhet, estetikk og hygiene. <p>Minimum uteoppholdsareal (MUA) skal tilsvare 20 % av boligens bruksareal, hvorav minst 200m² skal være sammenhengende fellesareal på bakkeplan.</p> <p>Uteoppholds plass på terrasser/balkonger kan medregnes i beregnet privat uteareal pr. boenhet dersom balkongen har en gunstig orientering i forhold til lys og sol, og den har en slik form at det er mulig å plassere bord og stoler der. Det skal finnes grøntareal i nærheten.</p> <p>”Restareal” som er smalere enn 5 meter regnes ikke som oppholdsareal.</p> <p>Heller ikke areal som også brukes til trafikk eller parkering kan regnes som oppholdsareal.</p> <p><u>Studentboliger</u> (definisjon i henhold til gjeldende forskrift) Skal ha felles uteoppholdsarealer i en størrelse tilpasset antall boenheter og beliggenhet. Kriterier for egnethet på uteoppholdsarealene er de samme som for andre boliger (se ovenfor)</p> <p>Felles uteoppholdsarealer skal være ferdig opparbeidet til opphold og lek før boligene kan tas i bruk.</p>
Lek og uterom	<p>Ved fortetting med ny bebyggelse skal behovet for leke- og oppholdsarealer vurderes og vektlegges, se § 2.2.5.</p> <p>Lekeplasser og annet areal for barn- og unges aktivitet skal ha en gunstig form, ikke være støyutsatt, og ha en god beliggenhet i forhold til lys og sol.</p> <p>Boliger, skoler og barnehager skal ha trygg ferdsel til lek og annen aktivitet i en variert og sammenhengende grønnstruktur med gode forbindelser til omkringliggende turområder.</p> <p>Bebyggelsen skal plasseres slik at det dannes gode, klare offentlige rom og fellesarealer.</p>
Byakser #3	Viktige byakser er vist som bestemmelsesområde #3. Aksene er viktige siktakser, det tillates ikke oppført bygninger eller annet som sperrer siktlinjene. Tilgrensende arealer og bygninger skal utformes på en slik måte at

aksene fremheves.

RETNINGSLINJER

Lekeplasser og områder for aktivitet	<p>Innen en avstand på 50 meter fra boligen bør det finnes en nærlekeplass som er synlig fra boligen. Arealets størrelse bør være tilpasset antall brukere, men ikke være mindre enn 150 m². I større områder bør det være minimum en nærlekeplass pr 25 boliger.</p> <p>Innen en avstand på 150 meter fra boligen bør det finnes en kvartalslekeplass. Arealet bør være tilpasset antall brukere, men ikke være mindre enn 1 daa. I større områder bør det være minst en kvartalslekeplass pr 200 boliger.</p> <p>Innen en avstand på 400 meter fra boligen bør det være et sentralt lekefelt/ballfelt. Arealet bør være minimum 2,5 daa.</p>
--------------------------------------	---

1.5 PARKERING**PBL § 11-9 nr.5****BESTEMMELSER:**

For avkjørsel og parkering av biler, motorsykler og sykler for bebyggelsens behov gjelder følgende regler:	
1	Boligbebyggelse skal ha oppstillingsplass på egen tomt eller fellesarealer for 1-2 biler pr. bolig. Det skal også være oppstillingsplass for motorsykler, mopeder og sykler. For eneboligtomter skal situasjonsplanen vise en dobbeltgarasje pr tomt. I småhusbebyggelsen (eneboliger, to- og firemannsboliger, kjedehus og rekkehus) skal det være minimum en garasje plass + en biloppstillingsplass (kan være foran garasjen hvis det er plass på egen tomt). For tette byboliger (blokker eller blokk lignende bebyggelse) skal det være minimum en garasje plass + 0,2 gjesteplasser per bolig.
2	Forretningsbebyggelse skal ha oppstillingsplass på egen tomt eller fellesarealer etter følgende regler: <ol style="list-style-type: none"> Detaljhandel, kontor, restaurant og kafeteria skal ha 1 plass pr. 50 m² gulvflate bebyggelse Sentrumsnære hotell/overnattingssteder skal ha 1 plass per 100 m² gulvflate bebyggelse. Med sentrumsnære menes i en avstand som gjør det naturlig å ferdes til fots til sentrum. Øvrige hotell/overnattingssteder skal ha 1 plass per 50 m². I tillegg kommer lasteareal for vare- og lastebiler
3	Industri og lagerbebyggelse skal ha oppstillingsplass for 1 bil pr. 100 m ² gulvflate i bebyggelsen.
4	Institusjoner, forsamlingslokaler, teatre, skoler, universiteter, idrettsanlegg, sykehus og andre bygningsanlegg hvor spesielle forhold gjør seg gjeldende skal ha oppstillingsplass for biler og ut- og innkjøringsforhold som kommunen i hvert enkelt tilfelle krever.
5	Ved offentlige anlegg for tjenesteyting skal det avsettes tilstrekkelig med besøksparkering, inkludert plasser for bringing og henting av barn i barnehager og skoler. Det skal som hovedregel ikke anlegges parkering for ansatte. Unntakene er: <ul style="list-style-type: none"> Maksimalt 2 parkeringsplasser for ansatte med nedsatt bevegelsesevne.

	<ul style="list-style-type: none"> Parkeringsplasser for ansatte som jobber utenom vanlig arbeidstid – kveld, natt og helger Parkeringsplasser for ansatte ved anlegg som ligger utenfor området med kollektivdekning <p>For helse- og velferdssentre gjelder følgende retningslinjer:</p> <ul style="list-style-type: none"> For beboere på sykehjem skal det anlegges for 0,1 parkeringsplasser per boenhet For beboere i omsorgsboliger skal det anlegges 0,1 – 0,5 parkeringsplasser per boenhet.
6	Ved større byggeprosjekter bør parkeringsbehovet fortrinnsvis løses ved parkering i ett eller flere plan under bebyggelsen. For bolig-, forretnings- og næringsbebyggelse, kjøpesentre og bebyggelse for offentlig eller privat tjenesteyting innenfor sentrumsavgrensningen skal minimum 70 % av påkrevde biloppstillingsplasser legges under bygning eller i parkeringsanlegg. For boligprosjekter gjelder kravet ved flere enn 4 leiligheter.
7	Ved trinnvis utbygging skal det parkeringskrav som utløses av det enkelte byggetrinn ferdigstilles samtidig med at det aktuelle byggetrinn tas i bruk.
8	Parkeringskrav til studentboliger (definisjon i henhold til gjeldende forskrift) vil være lavere enn vanlige boliger og må vurderes spesielt for hvert område.
9	For studentboliger er det krav om 1 sykkelparkeringsplass per hybelleilighet og 2 per parhybelleiligheter.
10	Oppstillingsplass for motorsykler og sykler avsettes på egen tomt eller på fellesarealer for flere tomter.
11	Kommunen kan i helt spesielle tilfeller fravike kravet om p-plasser på egen tomt mot at det betales et frikjøpsbeløp. Ordningen kan bare brukes i de tilfellene kommunen har mulighet til å etablere tilfredsstillende parkering i området. Ordningen kan ikke brukes for boligparkering.

1.6 MILJØ, ESTETIKK, NATUR**PBL § 11-9 nr.6****BESTEMMELSER:**

Estetikk	Utnytting av områder må vurderes i hvert tilfelle ut i fra strøkets karakter. Plassering av bebyggelse skal ta hensyn til terreng og topografi, og være tilpasset den natur og det landskap den inngår i.
Støy	<p>Miljøverndepartementets til en hver tid gjeldende retningslinjer for behandling av støy i arealplanlegging legges til grunn for all planlegging og byggesaksbehandling i kommunen. Ved planlegging av ny støyvirkende virksomhet eller utvidelse av slik virksomhet, skal støyverdiene oppfylles. Tiltakshaver skal utarbeide støysonekart, samt foreslå avbøtende tiltak som vil skjerme eller redusere støy.</p> <p>Det er også krav om støydokumentasjon ved planlegging av nye støyømfintlige bruksformål nær støykilder.</p>
Luftkvalitet	Alle tiltak skal planlegges slik at luftkvaliteten innendørs og utendørs blir tilfredsstillende. Miljøverndepartementets til en hver tid gjeldende retningslinje for behandling av lokal luftkvalitet i arealplanlegging skal legges til grunn for planlegging og tiltak etter plan- og bygningsloven § 20-1.
Natur-	Før igangsetting av tiltak skal virkningene på arter og naturtyper i berørt

mangfold	område være vurdert, og eventuelle avbøtende tiltak beskrives og gjennomføres.
----------	--

RETNINGSLINJER:

Estetikk	Estetisk kvalitet knytter seg til både historie, naturgrunnlag og menneskers bruk og opplevelse av omgivelser. I plan- og byggesaks sammenheng benyttes begrepet estetikk særlig om visuelle kvaliteter i byggverk og fysiske omgivelser. Bebyggelse og anlegg skal gis en arkitektonisk god utforming, tilpasset tradisjon og/eller eksisterende bebyggelse mht. material- og fargebruk, stiluttrykk, vindussetting, byggehøyder, samt være tilpasset det landskap og det natur det inngår i. Ny og eksisterende bebyggelse bør i størst mulig grad utnytte volum under skråtak og loft.
Folkehelse	Arealplanlegging skal bidra til å fremme god folkehelse. Virkemidler for å fremme folkehelse kan blant annet være universell utforming, miljøfaktorer (støy og luftkvalitet), andre helsefremmende faktorer (tilgang til grøntarealer, tilrettelegging for fysisk aktivitet, solforhold), kriminalitets- og ulykkesforebygging og tiltak for å utjevne sosiale helseforskjeller, som sosiale møteplasser. Reguleringsplaner skal redegjøre for virkninger for folkehelse i planområdet og i influensområder.

1.7 KULTURMINNER**PBL § 11-9 nr.7****BESTEMMELSER:**

<ul style="list-style-type: none"> - By- og stedsutvikling skal ivareta og bygge videre på viktige kulturhistoriske kvaliteter, stedets karakter og identitet. - Ved behandling av reguleringsplaner og byggesaker skal SEFRAX- registrerte bygninger gis en særskilt vurdering. - Ingen områder er avklart i forhold til fredete kulturminner dersom dette ikke framgår eksplisitt. For hvert område og i hver enkelt sak må tiltaket forelegges kulturminnemyndighetene for vurdering om og på hvilken måte tiltaket kan gjennomføres. - For bygninger som inngår i "Verneplan for Rana – kommunedelplan kulturminner. Bygninger og anlegg" (Rana kommune 2002), gjelder vedtatte prosedyrer for saksbehandling

1.8 SKRED OG FLOM**PBL § 11-9 nr.8**

Registrerte fareområder er avsatt som hensynssoner. Se bestemmelser i 7. Generelt gjelder følgende:

BESTEMMELSER:

Skredfare	Ved utarbeidelse av reguleringsplaner og ved søknader om bygge- og anleggstiltak etter plan- og bygningsloven skal sikkerhet i forhold til fare for skred være vurdert av fagkyndig, og dokumentert i hht teknisk forskrift og retningslinjer fra NVE.
-----------	--

Kvikkleire	I områder der kvikkleire er kjent, eller det blir påvist kvikkleire i et område, må områdestabiliteten dokumenteres. Eventuelle risikoreduserende tiltak må beskrives og virkningen av dem dokumenteres. Registrerte kvikkleireområder er i plankartet vist som hensynssone H130_1, se 7.1.
Flom	Det tillates ikke etablering av ny bebyggelse langs vann og vassdrag lavere enn nivået for en 200 årsflom, med mindre det utføres tiltak som sikrer ny bebyggelse mot flom. Det samme gjelder ved fornying og eller hovedombygging av eksisterende bebyggelse.

RETNINGSLINJER:

	Ved alle typer terrenginngrep og utbygging skal man vise aktsomhet i forhold til mulig fare. Dette gjelder både ved graving og utfylling av masser, oppsett av bygninger eller andre konstruksjoner og ved hogst. En skal være særlig varsom i bratte områder med løsmasser og i leirområder under marin grense der det kan finnes soner med skredfarlig leire. Det bør vises forsiktighet når det gjelder hogst i terreng brattere enn 30 grader, da skogen har stor betydning for å holde på løsmasser og snø. Den som utfører tiltak innenfor hensynssonen, har ansvar for å påse at sikkerheten for seg selv og andre er ivaretatt.
--	---

2. BEBYGGELSE OG ANLEGG**PBL § 11-7 nr.1****2.1 GENERELLE BESTEMMELSER****PBL § 11-9**

Generelle bestemmelser og retningslinjer i 1.2 – 1.8 gjelder for alle arealformål. I tillegg gjelder følgende for bebyggelse og anlegg:

BESTEMMELSER:

Større arbeidsplasser, offentlig og privat tjenesteyting og service, kulturinstitusjoner og besøksintensive virksomheter skal lokaliseres innenfor området avsatt til sentrumsformål, eller så nært inntil dette at det er naturlig å bevege seg til fots mellom funksjonene og sentrum.
--

RETNINGSLINJER:

Arbeidsplasser og nye boligområder bør lokaliseres i gangavstand fra gode kollektivtilbud.
--

2.1 BOLIGBEBYGGELSE**PBL § 11-7, nr 1****2.1.1 Unntak fra plankrav****PBL §11-10 nr. 1**

BESTEMMELSER:

Følgende tiltak kan unntas fra plankravet, dersom dette ikke vil vanskeliggjøre utarbeidelse eller gjennomføring av reguleringsplan i byggeområde for boliger:

- Tilbygg, påbygg, ombygging eller oppføring av garasje/uthus for eksisterende bebyggelse.
- Mindre tilbygg, påbygg eller ombygging av eksisterende boligbebyggelse.
- Oppføring av en boenhet og evt. tillegg av utleiedel/sekundærbolig på inntil 65 m² BRA på eksisterende boligeiendommer, og fradeling av tomt for det samme, dersom dette ikke er i strid med vedtatt arealbruk eller pågående reguleringsplan. Boligene må tilfredsstillende generelle bestemmelser/retningslinjer i 1.2 - 1.8
- Installasjoner og bygninger som er del av kommunaltekniske anlegg.

Eksisterende boligområde mellom Munklia og Gamle Nesnavei er avsatt til boliger med plankrav. Det samme gjelder Vokterveien 4, 6, 18 og 20. Her kan tiltak som nevnt ovenfor tillates så lenge tiltak er innenfor byggegrenser mot offentlig vei og grøntareal som vist i plankartet, og utnyttelsen ikke er større enn 25% BYA. Boliger i Vokterveien ligger innenfor sikringszone for jernbane. Se bestemmelser 7.

2.1.2 Fysisk utforming av anlegg**PBL §11-10 nr. 2****BESTEMMELSER:**

Universell utforming	I reguleringsplaner med småhus skal minimum 30 % av boenhetene ha alle hovedfunksjoner på inngangsplanet og universelt utformet uteareal. Med småhus menes eneboliger, to- til firemannsboliger, rekkehus og kjedehus. Med hovedfunksjoner menes stue, kjøkken, soverom, bad og toalett.
Spesielle fokustema	<u>Felles for alle nye byggeområder:</u> Skredfare og eventuelle tiltak skal avklares i reguleringsplanen. <u>Byggeområdene Beltlia, Ytteren og Kjørdalen-Varmorsletta, Selfors:</u> Hensynet til friluftinteressene skal vektlegges ved detaljforming av planen. Gode Turveiforbindelser og mulighet for skiløyper skal prioriteres. Det skal avsettes barnehagetomt i området, tidligst mulig langs vegen slik at trafikk i bolig gatene unngås. Eksisterende tømmerveier og velteplasser skal ivaretas. Det skal sikres grønne korridorer med gangveger/turstier som binder sammen gammel og ny boligbebyggelse og friluftsområdet. I Beltlia må det reguleres samlevei gjennom området til marka. Sikringsbehovet for bekkeinntak til Langvatnet kraftstasjon må ivaretas. Området ved Kjørdalen/Varmorsletta må få atkomst fra Brennslettveien. Dersom eksisterende lysløype ikke kan innpasses i reguleringsplanen må det gjennom planarbeidet avklares ny løsning for denne. <u>Byggeområdet Ånget :</u> Før utbygging kan skje må E6 være flyttet eller det må være bygget gang- og sykkelvei til Selfors. <u>Byggeområdet Nyheim:</u> Kjøreatkomst skal være fra ny veg fra Storgata. Friområdet mot Kariåsveien skal bestå. Det tillates gangforbindelse til Kariåsveien, men ikke parkering eller annet som kan øke trafikken i Kariåsveien
Vokterveien	Allmenhetens tilgang til og ferdsel langs elvebredden skal ivaretas. Kantvegetasjon skal bevares, se for øvrig retningslinjer i 4.1, og bestemmelser og retningslinjer i 6.1, 6.2 og 6.3.

2.3 SENTRUMSFORMÅL OG FORRETNINGER**PBL §11-7 nr. 1****2.3.1 Fysisk utforming av anlegg****PBL §11-10 nr. 2****BESTEMMELSER**

Sentrum #5	Sentrumsområdet vist med formål og bestemmelsesområde (#5) skal planlegges og tilrettelegges for handel og kulturtilbud, og tilby gode og inkluderende møteplasser for alle.
Byggehøyder	Byggehøyde innen området avsatt til sentrumsformål må vurderes gjennom hver enkelt reguleringsplan, men bør helst reguleres kvartalsvis (gjelder ikke Havmannaksen og Kirkeaksen som beholder dagens bestemmelser om 3 etg. Med eventuelt en 4 tilbaketrukket etc.). Ved regulering av økt byggehøyde blir det svært viktig å ivareta det offentlige byrom gjennom å vurdere f.eks følgende forhold: <ul style="list-style-type: none"> - Sol/skyggevirkning i forhold til kvartalet og tilgrensende byrom - Virkninger for naboskap - Lokalklima (f.eks vindforhold) - Parkeringsforhold - Estetikk
Handel	Etablering av kjøpesenter med større bruksareal enn 3.000 m ² og utvidelse av kjøpesenter til mer enn 3.000 m ² er bare tillatt innenfor område avsatt til sentrumsformål. Med kjøpesenter forstås detaljhandel i bygningsmessige enheter og bygningskomplekser som etableres, drives og framstår som en enhet, samt utsalg som krever kunde- eller medlemskort for å få adgang. Med detaljhandel menes salg av alle typer varer direkte til forbruker, det vil si både dagligvarehandel, faghandel, inklusive salg av plasskrevende varer. Forretningsområdene utenfor sentrum (Mo handelspark, Verkstedveien og Byporten) skal benyttes til handel med plasskrevende varer som biler/motorkjøretøyer/bilrekvisita, landbruksmaskiner, trelast/andre større byggevarer, salg fra planteskoler/hagesentre, elektrovarer, møbler og engrosvarer. Opplistingen er å anse som uttømmende. Området skal benyttes til store, arealkrevende virksomheter med mer enn 1000 m ² bruksareal. Det tillates ikke etablering av et tradisjonelt kjøpesenter med mange små og mellomstore forretninger, med atkomst fra innvendige felles gangarealer og møteplasser. Arealer til varemottak, lager, personalrom, administrasjon og kafé omfattes ikke av arealbegrensningen på inntil 3000 m ² for hver av områdene Mo Handelspark, Verkstedveien og Byporten. Innenfor handelsområdet utenfor sentrum tillates det etablert inntil 12 000 m ² BRA med <u>ny</u> handel innenfor den uttømmende opplistingen av varegrupper ovenfor. Handelsområdet må bygges ut innen 31.12.2024. Etter denne dato tillates ikke etablering av ny handel i området uten ny behandling gjennom rullering av kommunedelplanen eller utarbeidelse av ny reguleringsplan.

Fasader	Der det er krav til publikumsrettede virksomheter i 1. etasje, skal fasader mot det offentlige rom være åpen ved at minimum 50% av fasaden skal ha vinduer/gjennomsiktig glass. Det tillates ikke at innsyn fra fortau hindres ved tapetsering av vindusflater eller plassering av reoler inntil vinduer. Vindusutstilling tillates.
---------	--

2.5 RÅSTOFFUTVINNING

2.5.1 Unntak fra plankrav PBL §11-10 nr. 1

BESTEMMELSER:

Eksisterende anlegg for Råstoffutvinning på Øijord er innarbeidet i plankartet uten plankrav. Vesentlig utvidelse eller endret drift av anlegget, kan ikke finne sted før området inngår i reguleringsplan.

2.6 NÆRINGSBEBYGGELSE (Industri, Lager)

Tre nye områder er innarbeidet i plankartet med plankrav. (Storsanddalsveien, Steinbekken og Innerhammeren). I tillegg Se 1.1. plankrav og oppstilling av områder i 1.1.1. Øvrig næringsareal er regulert.

2.6.2 Fysisk utforming av anlegg PBL §11-10 nr. 2

BESTEMMELSER:

Nærings-området Steinbekkhaugen	For forholdet til bekker i området, se generelle bestemmelser samt retningslinjer i 4.1 og bestemmelser og retningslinjer i 6. Næringsområdet er todelt. NÆ_1 tillates opparbeidet til tradisjonelt næringsareal, mens det i NÆ_2 tillates et for fjellanlegg under bakken. Området med plankrav er utvidet for å ta med atkomst til området. Skogatkomst må ivaretas.
---------------------------------	--

RETNINGSLINJER:

Utelagring av materialer, bildekk, søppelkontainere og lignende som kan virke skjemmende for omgivelsene, kan bare tillates dersom funksjonene skjermes med vegetasjon, gjerde eller overdekning med tak. Skjermingstiltak skal godkjennes av kommunen og gjennomføres samtidig med bebyggelsen.

Det stilles krav om skjermende innhegning av næringstomter, dersom den aktuelle virksomhet tilsier dette. Følgende prinsipper skal gjelde:

- Visuelt skjemmende virksomhet skal skjermes med gjerde i tett utførelse, i nødvendig høyde og kvalitet, eller gjerde i åpen utførelse med bakenforliggende vegetasjonsbelte, eller med beplantede jordvoller i nødvendig høyde.
- Støyende virksomhet kan pålegges innhegnet med støydempende gjerde eller beplantet jordvoll i nødvendig høyde. Det vises til grenseverdier for støy i T-1442.

Arealer som grenser mot offentlig vei, herunder gang- og sykkelvei, skal ha opparbeidet grønn skjermingssone, som også skal beplantes med trær. Areal mellom bebyggelse skal være tilgjengelig og tilrettelagt for alle trafikanter (også gående/syklende og funksjonshemmede).

2.7 ANDRE TYPER ANLEGG

2.7.1 Unntak fra plankrav PBL §11-10 nr. 1

Bruk	Dagens bruk av område tillates videreført. Ved vesentlig utvidelse eller endring av bruk må det utarbeides reguleringsplan.
------	---

2.7.2 Fysisk utforming av anlegg PBL §11-10 nr. 2

Estetikk	Plassering og utforming av anlegg skal ta hensyn til terreng og topografi, og være tilpasset den natur og det landskap de inngår i.
----------	---

3. SAMFERDSELSANLEGG OG TEKNISK INFRASTRUKTUR PBL § 11-7 nr. 2

Plankrav, se generelle bestemmelser 1.1 og 1.1.1.

3.1 FYSISK UTFORMING AV ANLEGG PBL §11-10 nr. 2

RETNINGSLINJER

For krav til veg gjelder Statens Vegvesens vegnormaler.

Alle planforslag skal ta hensyn til tilgjengelighet for gående, syklende og reisende med kollektivtransport, samt virkningene for trafiksikkerhet og framkommelighet på berørt veinett.

Ved etablering av virksomhet skal det legges til rette for trafiksikkerhet og effektiv varelevering, primært på egen grunn.

Det må søkes gode løsninger for tilgjengelighet til kollektivtransport og overgang mellom ulike transport middel.

Det skal legges til rette for gående og syklende gjennom et trafiksikkert og sammenhengende gang- og sykkelveinett.

3.2 AVKJØRSELER PBL §11-10 nr.4

Statens vegvesen og kommunens avkjørselspolitikk synliggjøres her som retningslinjer.

RETNINGSLINJER:

Hovedveger skal gi god framkommelighet for bil- og kollektivtrafikken. Dette skal sikres gjennom restriktiv holdning til nye avkjørsler, og vektlegging av planskilt kryssing og krav om gang/sykkelveg.

Fjernveier – Meget streng holdning (I)
E 6, E 12, og Fv 12

a	Veiene skal i prinsippet være avkjørselsfrie. Dette gjelder også for driftsavkjørsler.
b	Gårdsbruks hovedavkjørsel bør kunne tillates når den tilfredsstillende tekniske krav. For veier hvor det er særskilt vedtak om vegtype A eller B – avkjørselsfri veg – kan slik tillatelse ikke gis.
c	Driftsavkjørsler kan i særlige tilfeller tillates ved veier av vegtype B.
d	Nye avkjørsler og utvidet bruk av eksisterende avkjørsler – utenom til primærnæring som er bundet til arealene – tillates kun etter stadfestet reguleringsplan eller godkjent detaljplan etter vegloven.
e	Det bør gis ("ny") avkjørselstillaelse i forbindelse med fradeling av eksisterende bolighus når fradeling av et nytt bruksnummer ikke innebærer vesentlig økt eller endret bruk av den eksisterende avkjørsel. Det forutsettes at slik fradeling er ønskelig og at tillatelse er gitt i iht. Plan- og bygningsloven og landbrukslovgivning.

Hovedveier – mindre streng holdning (III) Øvrige Fylkesveier og Kommunale veier med gjennomgangstrafikk	
a	Antall direkte avkjørsler til vegene må være begrenset. Dette gjelder også driftsavkjørsler.
b	Nye boligavkjørsler bør begrenses. Valg av avkjørselssted må vurderes med tanke på framtidig utviklingsmulighet.
c	Tillatelse til utvidet bruk av boligavkjørsel til boligformål bør normalt gis.
d	Dersom ny eller utvidet bruk av eksisterende avkjørsel kan medføre økt ferdse av mye trafikanter langs hovedvei, skal sikkerheten for slike trafikanter (vegstandard, trafikk tetthet, hastighet, g/s-veg, skulderbredde) vurderes før tillatelse gis.

Hovedveier – lite streng holdning (IV) Kommunale veier uten gjennomgangstrafikk.	
a	Tillatelse til ny avkjørsel kan normalt gis under forutsetning av at de tekniske krav til avkjørselutforming oppfylles. Hvor forholdene ligger til rette kan atkomst henvises til nærliggende eksisterende avkjørsel

4. GRØNTSTRUKTUR PBL § 11-7 nr 3

4.1 GRØNTOMRÅDER PBL §11-10

BESTEMMELSER:

Alle grøntområder i byutviklingsområdet skal bevares, og det er **ikke** tillatt med nedbygging av slike områder. Forslag om bruk av grøntarealer til andre formål, krever utarbeidelse av ny reguleringsplan og utbygger må dokumentere at det foreligger tungtveiende grunner for omdisponering. Grøntområder over 100m² skal ha et særlig vern. Korridorer mellom bebyggelsen og grøntområder og bebyggelse og marka skal opprettholdes.

Allmenhetens tilgang til og ferdse langs vassdrag skal ivaretas. Områdene langs elvebredden på Ytteren, Mjølan og Selfors skal sikres for allmenheten. Langs elvebredden i Klokkerhagen og videre oppover langs Gruben skal friluftslivet videreutvikles. I de sjønære områdene ved Hauknes og på Alteren skal friluftslivet styrkes. Tiltak som kan komme i konflikt med

allmenhetens friluftslivsinteresser i disse områdene tillates ikke.

RETNINGSLINJER:

- Som grøntområder inngår alle områder avsatt til friområder og friluftsområder i vedtatte planer. Videre omfattes begrepet av skolegårder, parker og hager/parker ved institusjoner, offentlige bygg og bygg til allmennyttige formål.
- Langs vassdrag skal naturverdier, landskap, kulturminner og friluftslivsinteresser ivaretas. Langs alle vassdrag med årssikker vannføring, inklusive elver, bekker, vann og tjern, skal det opprettholdes og om mulig utvikles et naturlig vegetasjonsbelte som ivaretar viktige økologiske funksjoner, motvirker erosjon og tjener flomsikring og friluftslivet.

5. LANDBRUK-, NATUR- OG FRILUFTSOMRÅDER, SAMT REINDRIFT (LNFR) PBL §11-7 nr 5

5.1 LNFR-1 PBL § 11-11 nr. 1

BESTEMMELSER:

1. Innenfor disse områdene tillates ikke fradelt tomt eller oppført bolig-, fritids- eller ervervbebyggelse utenom stedbunden næring, dersom det ikke foreligger særskilte grunner for å dispensere. Forbudet gjelder også utvidelse av slik bebyggelse.
2. Massetak, vesentlige terrenginngrep eller annen er ikke tillatt. Massetak og vesentlig terrenginngrep tilknyttet til stedbunden næring kan tillates der det er geoteknisk forsvarlig. Se bestemmelser/retningslinjer i 1.8 Skred og flom For massetak, vesentlige terrenginngrep langs vann og vassdrag, se bestemmelser/retningslinjer i 6.2.
3. Landbruk/primærnæringsvirksomhet er den bestemmende arealbruken og går normalt foran de andre interessene. Unntatt fra dette er områder angitt med hensynssoner (viktige naturområder eller svært viktige friluftsområder).

RETNINGSLINJER:

1	Generelt skal det praktiseres en restriktiv holdning til dispensasjonssøknader.
2	Temakartene som følger planforslaget som linker fra planbeskrivelsen, herunder også flomsonekart, skredonekart m.v., er retningslinjer, og skal legges til grunn ved saksbehandlingen av plan- og enkeltsaker. Temakartene følger kommuneplanens arealdel som vedlegg og viser områder som er særlig viktig for landbruk, natur, friluftsliv, vilt, reindrift, verna vassdrag, båndlagte arealer m.v.
3	Dispensasjon kan ikke gis dersom hensynet bak bestemmelsen det dispenseres fra blir vesentlig tilsidesatt. I tillegg må fordelene ved å gi dispensasjon være klart større enn ulempene etter en samlet vurdering.
4	Dersom det etter en samlet vurdering kan gis dispensasjon til å utvide eller fradele

	boligeiendommer i LNFR-områder, forutsettes det at de generelle bestemmelsene følges.
5	Videre skal total bygningsmasse (inkludert bl.a. garasje og uthus) etter utvidelsen ikke bli større enn 220 m ² BRA, og samlet utnyttingsgrad på boligeiendommen skal ikke overstige 25 % BYA. Det kan tillates en utleiedel/ sekundærleilighet på inntil 65 m ² BRA pr. boligeiendom i tillegg til hovedleiligheten. Det kan imidlertid ikke tillates mer enn ett frittliggende uthus på inntil 20 m ² BRA og en garasje på inntil 70 m ² BRA. Innredning av leilighet i frittstående garasje, uthus eller lignende tillates ikke. Tiltakene må ikke være til ulempe for landskaps-, natur- eller friluftslivsverdier.
6	Dersom det etter en samlet vurdering kan gis dispensasjon for å utvide hytter, skal den totale størrelsen ikke bli større enn 100 m ² BYA. Maksimal størrelse for et frittliggende uthus er på inntil 20 m ² BYA, Tiltakene må ikke være til ulempe for landskaps-, natur- og friluftslivsverdier.
7	Tiltak i LNFR-områder som krever dispensasjon, skal sendes på høring til fylkeskommunen, fylkesmannen og til andre berørte statlige myndigheter hvis ansvarsområde blir berørt. For tiltak som er hjemlet i planen sendes også tiltaks- og delingssøknader på høring til statlig myndighet hvis det vurderes som ønskelig for å opplyse og behandle saken.

5.2 ANLEGG FOR PRODUKSJON AV ELEKTRISK ENERGI PBL § 11-11 nr. 2

RETNINGSLINJER:

a.	Spredt næringsbebyggelse med formål energiproduksjon for å forsyne gården med energi tillates gjennom behandling av enkeltvise søknader. Tiltak må følge retningslinjene som er gitt i regionale planer for vindkraft og små vannkraftanlegg, jf. "Regional plan for vindkraft i Nordland" og "Regional plan for små vannkraftverk, Nordland fylkeskommune".
b.	Der tiltak behandles etter annen lovgivning (energiloven, vannressursloven og/eller vassdragsreguleringsloven) gjelder Plan- og bygningslovens krav om konsekvensutredninger. Dette gjelder kraftledninger i sentral- og regionalnettet, for vindkraftanlegg på mer enn 10 MW og større vannkraftutbygginger. Vindkraftanlegg over 5 MW behandles etter KU-bestemmelsene dersom de kan få vesentlige virkninger for miljø og samfunn. Små vannkraftanlegg som fritas for konsesjon, vil behandles etter dispensasjonsbestemmelsene i Plan- og bygningslovens § 19
c.	Tiltak som av NVE blir fritatt for konsesjonsbehandling, skal byggesaksbehandles på ordinær måte etter bestemmelsene i PBL. For utbyggingsplaner som må konsesjonsbehandles, skal det som hovedregel også utarbeides reguleringsplan.
d.	Følgende retningslinjer for utforming av energianlegg skal følges: <ul style="list-style-type: none"> Naturlig kantvegetasjon langs vann og vassdrag skal ivaretas på best mulig måte. Rør skal som hovedregel graves ned og tildekkes.

- Det skal ikke foretas unødig kjøring i terrenget under anleggsperioden som kan forårsake terrengskader.

6 BRUK OG VERN AV SJØ OG VASSDRAG PBL § 11-7 Nr 6

6.1 BRUK OG VERN AV VANNFLATE, VANNSØYLE OG BUNN. PBL § 11-11 nr 3

BESTEMMELSER:

Bekkelukking	Se bestemmelser i 1.2
Vannområdet Ranfjorden	Tiltak som kan hindre at miljømålene som er satt for vann og vassdrag i <i>Forvaltningsplan for vannområde Ranfjorden</i> er ikke tillatt. Dersom nye inngrep kan endre miljøtilstanden eller vanskeliggjøre miljøoppnåelsen, må kravene i vannforskriften § 12 være oppfylt. I områder med mye avrenning fra landbruk eller spredt bebyggelse, må tiltak gjennomføres for å begrense overgjødning. Se for øvrig bestemmelser for kantvegetasjon i 6.3.
Nasjonal laksefjord	I Ranfjorden er det forbud mot oppdrett av anadrome fiskeslag (laks, sjørørret og sjørøye) av hensyn til bevaring av den ville laksestammen.
Farled	Det skal ikke plasseres merder eller bøyer som kan komme i konflikt med farleden. Det tillates heller ikke tiltak som kan redusere fri dybde i leden.
Natur-område i vann	Engasjyen naturreservat er båndlagt med hjemmel i naturvernloven, se 7.2. Egne bestemmelser gjelder for dette.

6.2 FORBUD MOT TILTAK I 100 M BELTE LANGS SJØ OG VASSDRAG. PBL § 11-11 nr 5

BESTEMMELSER:

a.	Oppføring av ny bolig-, fritids- og ervervbebyggelse, utvidelse eller fradeling til disse formål tillates ikke innenfor 100 m – beltet langs sjøen, og i en sone på 50 m langs vann og vassdrag. Forbudet gjelder også iverksetting av nye eller utvidelse av eksisterende masseuttak og utfyllinger.
b.	Bygge- og anleggstiltak som er en del av nødvendige tiltak for landbruk og gårdstilknyttet næringsvirksomhet basert på gårdens ressursgrunnlag omfattes også av forbudet.
c.	Det er ikke tillatt med bygge- og anleggstiltak fra strandlinjen ut i vann eller vassdrag. Alle innretninger i vann, som ikke har landfast feste eller som fysisk ikke berører strandlinjen, omfattes også av byggeforbudet.
d.	Langs alle vassdrag med årssikker vannføring, inklusive elver, bekker, vann og tjern, skal det opprettholdes og om mulig utvikles et naturlig vegetasjonsbelte som ivaretar viktige økologiske funksjoner, motvirker erosjon og tjener flomsikring og friluftslivet. Snauhogst skal ikke foregå nærmere enn 20 meter fra strandlinje og elvekant ved vassdrag med års-sikker vannføring
e.	Inngrep og aktiviteter i sjø og vassdrag som kan skade eller være til ulempe for

laksebestanden, er ikke tillatt. Forurensning og skadelig avrenning til sjø og vassdrag skal ikke forekomme.

RETNINGSLINJER:

- Strandsoner skal hovedsakelig tilrettelegges for allmenhetens rekreasjon og opphold. For evt. Bygge- og anleggstiltak skal det utarbeides reguleringsplan
- Ved utarbeidelse av reguleringsplaner i 100-meterbeltet skal det dokumenteres verdier knyttet til friluftsliv, naturmiljø, landskap og kulturhistorie. Det skal synliggjøres hvordan disse hensynene er ivaretatt i planen.
- Ved utarbeidelse av reguleringsplan, skal det avsettes en sone mellom bebyggelse og sjø og vann/vassdrag til friluftsmål. Dette for å sikre allmenn tilgang og reduseres inngrepets virkning i landskapsbildet. Unntak kan gjøres i spesielle tilfeller hvor hensynet til allmenn ferdsel, landskap og naturmiljø ikke blir berørt, eller intensjonene i dette punktet løses på annen måte gjennom reguleringsplanen eller kommune(del)plan. Dette må dokumenteres i forbindelse med utarbeidning av plan. Bebyggelsen må ikke beslaglegge eller stenge eksisterende passasje ned til og langs strandlinjen, med mindre alternativ passasje eksisterer eller kan etableres. Etablerte stier skal i hovedsak søkes ivaretatt i planleggingen.
- Dersom det legges til rette for utbygging i deler av strandsonen skal bebyggelsens lokalisering og utforming vektlegges særskilt for å ivareta natur- og landskapsmessige kvaliteter, samt allmenhetens tilgang.

6.3 UNNTAK FRA FORBUD MOT BYGGIG I 100 M BELTE LANGS SJØ OG VASSDRAG PBL § 11-11 nr 4

BESTEMMELSER:

Nydyrking	Nydyrking i landbruksområder kan tillates 25 meter fra strandlinjen og elvekant.
Vanningsanlegg	Vanningsanlegg til jordbruksarealer omfattes ikke av byggeforbudet i og langs sjø og vassdrag.

RETNINGSLINJER:

Naust	<p>Hvor det søkes om dispensasjon for fradeling og/eller bygging av naust skal følgende retningslinjer legges til grunn ved saksbehandlingen:</p> <ol style="list-style-type: none"> Allmenhetens muligheter for fri ferdsel skal sikres. Naust skal ikke plasseres på stier, tråkk, leirplasser eller andre steder som er viktige for friluftslivet. Naust må ikke plasseres på steder hvor slike bygg eller den aktiviteten som følger med vil være til skade for det biologiske mangfoldet i området. Dvs i områder med sårbar natur eller truede arter av fugler, fyr eller planter Naust og deler av naust tillates ikke innredet for opphold. Størst tillatt bruksareal er 40 m² ved sjøen og 25 m² ved innsjø. Før nausttomt tillates fradelt eller bebygd skal det vises godkjent avkjørsel og opparbeidet parkeringsplass som kommunen finner tjenlig <p>Avkjørsel og parkeringsplass som ikke ligger på samme tomt skal være sikret ved tinglyst dokumentasjon.</p>
-------	--

- Naust bør lokaliseres i nærheten av andre naust og tilpasses annen bebyggelse.
- Naustene skal bygges med saltak med takvinkel på 25-40 grader.
- Taket skal dekket av et materiale som gir mørk og matt fargevirkning
- Naustenes fargesetting skal tilpasses omgivelsene
- Høyde over fundament skal ikke overskride 3,5 meter

7. HENSYNSSONER PBL § 11-8

7.1 SIKRINGS-, STØY OG FARESONER PBL § 11-8 c)

Generelle forsiktighetkrav, se generelle bestemmelser/retningslinjer i 1.8

BESTEMMELSER:

Sikringssoner	
Høyde-restriksjoner flyplass H130_1 (#2)	Høyderestriksjonene for ny flyplass ligger i hovedsak langt over terreng. Hele sikringssonen er illustrert med bestemmelsesområde #2. Områder hvor terrenget gjennomskjærer restriksjonsflata er vist som H130_1. Innenfor disse sonene må alle bygge- og anleggstiltak med høyde over 9 m forelegges luftfartsmyndighetene. Eventuelle nye boliger eller arbeidsplasser innenfor sonen må forelegges luftfartsmyndighetene.
Jernbane H130_2	I uregulerte områder er sikkerhetssone langs jernbanen vist med H130_2. Innenfor sikkerhetssonen er det et generelt byggeforbud. Eventuelle dispensasjoner innenfor sikkerhetssonen må forelegges banemyndighet.
Faresoner	
Kvikkleire H310	Registrerte kvikkleireområder er vist som H310. Innenfor sonen er det et generelt byggeforbud. Eventuelle dispensasjoner fra byggeforbudet må forelegges NVE I områder der kvikkleire er kjent, eller det blir påvist kvikkleire i et område, må områdestabiliteten dokumenteres. Eventuelle risikoreduserende tiltak må beskrives og virkningen av dem dokumenteres.
Høyspent ledninger. H370	Fareområde i forbindelse med høyspentanlegg er vist som H370. Innenfor området må bygninger etableres med avstand er til kraftledning slik at en overholder krav etter regelverk under el-tilsynsloven. I sonen er det forbud mot tiltak som kan være til hinder for kraftoverføringen.

7.2 SONE MED SÆRLIGE HENSYN TIL LANDBRUK, REINDRIFT, FRILUFTSLIV, LANDSKAP ELLER BEVARING AV NATUR ELLER KULTURMILJØ PBL § 11-8 c

BESTEMMELSER:

Følgende områder inngår:	
Hensyn-friluftsliv	Svært viktige friluftsområder er i plankartet vist som H530. I disse områdene skal det ikke etablere ny bebyggelse og anlegg som kan komme i konflikt med

H530	bruken av områdene til friluftsliv.
Bevaring naturmiljø H560	Bevaring naturmiljø Åga, Mjølan, Yttrabekken, Alterhaug (2 stk). Innenfor områdene tillates ikke inngrep som kan komme i konflikt med bevaring av naturmiljøet.
Bevaring kulturmiljø H570	Bygg og konstruksjoner som inngår i verneplanen for Rana og som ligger i uregulert område er vist som H570. Dette gjelder Grøvabrua på Alteren, Kvernhus i Ånget, Skistua på Hammeren og Davegården på Ytteren. For disse gjelder behandlingsreglene i verneplanen.

7.3 SONE FOR BÅNDLEGGING**PBL § 11-8 d****BESTEMMELSER:**

Båndlegging naturvern H720	Engasjyen naturreservat, Alterhaug Naturreservat og Furu i Vatnadalen er båndlagt etter lov om naturvern. Innenfor båndlagte områder er arealbruken fastlagt med hjemmel i særlov. Tillatelse til tiltak kan bare gis når særlovsmyndigheten har godkjent dette.
----------------------------	--

7.4 SONE HVOR GJELDENE REGULERINGSPLAN FORTSATT SKAL GJELDE**PBL § 11-8 f****BESTEMMELSER:**

Detaljerings sone H910	Alle gjeldende reguleringsplaner som videreføres uendret er vist med Hensynsone H910. Planer som oppheves helt eller delvis, er vist som område med plankrav.
------------------------	---

***Revisjon 3.02.2016**

Opplisting av bestemmelsesområder som inngår i planen er tatt med i bestemmelsene. (Ingen endringer i innhold i plan eller bestemmelser.)

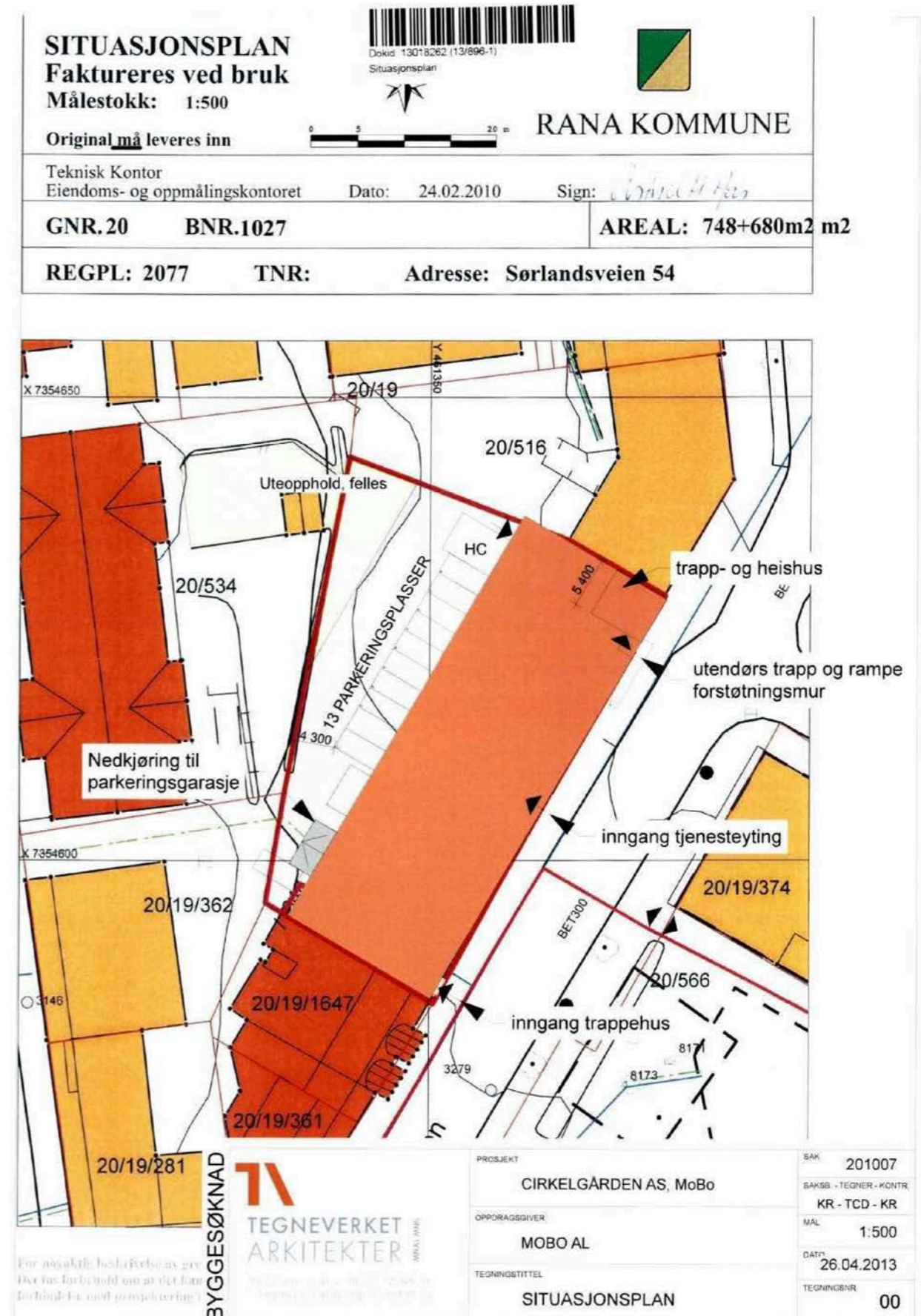

Tegneverket Arkitekter AS
Torggt. 6
8622 MO I RANA

Mo i Rana, 23.09.2014

Saksnr.-dok.nr. 2014/3390-3	Arkivkode 20/1027	Avd/Saksb BYGGSAK/JTS	Deres ref.
--------------------------------	----------------------	--------------------------	------------

Ferdigattest - Sørlandsveien 52

Vi viser til søknad om ferdigattest for Sørlandsveien 52, Gnr.20 Bnr. 1027, mottatt 04 og 16.09.14.

Kommunen gir herved ferdigattest for ovennevnte tiltak, jf. plan- og bygningsloven § 21-10.

Ferdigattesten gis etter søknad når det foreligger nødvendig sluttdokumentasjon og erklæring om ferdigstillelse, jf. byggesaksforskriften § 8-1.

Ferdigattesten er ikke en bekreftelse på byggets tekniske kvalitet, men en bekreftelse på bygningsmyndighetenes avslutning av saken.

Bygningen eller deler av den må ikke tas i bruk til annet formål enn det som er fastsatt i de tillatelser som er gitt.

Dersom du har noen spørsmål, ta kontakt med undertegnede.

Med hilsen
Byggesakskontoret

Jan-Terje Strandås
byggesakssjef
Tlf.: 75 14 52 76

Dette brevet er godkjent elektronisk og har derfor ikke underskrift.

Adresse:	Telefon: + 47 75 14 50 00	Internett: www.rana.kommune.no	Org.nr: 872 418 032
Rådhusplassen 2	Telefax: + 47 75 14 50 01	E-post: postmottak@rana.kommune.no	Bankgiro: 4516.23.78264
Pb 173, 8601 Mo i Rana			

Tegneverket Arkitekter AS
Torggt. 6
8622 MO I RANA

Mo i Rana, 30.10.2014

Saksnr.-dok.nr. 2014/3409-5	Arkivkode 20/1027	Avd/Saksb BYGGSAK/JTS	Deres ref.
--------------------------------	----------------------	--------------------------	------------

Ferdigattest Cirkelgården, Sørlandsveien 52 - 54

Vi viser til søknad om ferdigattest for leilighetsbygg med parkeringskjeller mottatt 16.10.2014.

Kommunen gir herved ferdigattest for ovennevnte tiltak, jf. plan- og bygningsloven § 21-10.

Ferdigattesten gis etter søknad når det foreligger nødvendig sluttdokumentasjon og erklæring om ferdigstillelse, jf. byggesaksforskriften § 8-1.

Ferdigattesten er ikke en bekreftelse på byggets tekniske kvalitet, men en bekreftelse på bygningsmyndighetenes avslutning av saken.

Bygningen eller deler av den må ikke tas i bruk til annet formål enn det som er fastsatt i de tillatelser som er gitt.

Dersom du har noen spørsmål, ta kontakt med undertegnede.

Med hilsen
Byggesakskontoret

Jan-Terje Strandås
byggesakssjef
Tlf.: 75 14 52 76

Dette brevet er godkjent elektronisk og har derfor ikke underskrift.

Adresse:	Telefon: + 47 75 14 50 00	Internett: www.rana.kommune.no	Org.nr: 872 418 032
Rådhusplassen 2	Telefax: + 47 75 14 50 01	E-post: postmottak@rana.kommune.no	Bankgiro: 4516.23.78264
Pb 173, 8601 Mo i Rana			

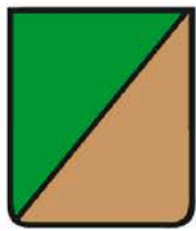
	Rana kommune		
	Postadresse: Postboks 173, 8601 Mo i Rana		
	Telefon: 75 14 50 00		
	E-post: postmottak@rana.kommune.no		
			Dato: 09.03.2026

MEGLEROPPLYSNINGER

2000 Restanser og legalpant

Gnr:	20	Bnr:	1027	Fnr:		Snr:	2
Adresse:	Sørlandsveien 54, 8624 MO I RANA						

Utestående fordringer på eiendommen:

Ubetalte kommunale avgifter og eiendomsskatt :

NEI:

JA: Ta kontakt med Regnskapsavdeling Rana kommune Regnskap@rana.kommune.no

Til eierne i
Cirkelgården borettslag



Innkalling til Generalforsamling

Torsdag 27.03.2025 Kl. 18:00

Møtested:
Helmas Hotell



Innkalling til generalforsamling i Cirkelgården borettslag

Det innkalles til ordinær generalforsamling torsdag 27.03.2025 18:00 i Helmas Hotell

Til behandling foreligger følgende saker

1 Konstituering

1.1 Valg av møteleder

1.2 Valg av sekretær

1.3 Valg av en person til å underskrive protokollen sammen med møteleder

1.4 Registrering av stemmeberettigede

1.5 Godkjenning av innkalling og sakliste

2 Informasjon fra styret / årsrapport

3 Årsregnskap 2024 med revisors beretning

4 Valg i henhold til vedtekter

4.1 Styremedlemmer for 2 år

4.2 Varamedlemmer for 1 år

4.3 Valgkomite for 1 år

4.4 Delegert(e) til HELBO's generalforsamling med varadelegert(e)

5 Fastsettelse av godtgjørelse til styret

14.03.2025

Cirkelgården borettslag

Arnbjørn Olsen

Styreleder

1. Konstituering

1.1 Valg av møteleder

Forslag til vedtak: Som møteleder velges ...

1.2 Valg av sekretær

Forslag til vedtak: Til å føre protokollen etter generalforsamling velges borettslagets forretningsfører.

1.3 Valg av en person til å underskrive protokollen sammen med møteleder

Forslag til vedtak: Til å signere protokollen velges: ...

1.4 Registrering av stemmeberettigede

Opplysning om antall møtende med stemmerett og antall fullmakter.

Forslag til vedtak: Av lagets andelseiere møtte . personer, av disse . med stemmerett. Det forelå . fullmakter.

Til sammen . stemmer.

1.5 Godkjenning av innkalling og sakliste

Forslag til vedtak: Generalforsamlingen godkjenner innkalling og sakliste.

2. Informasjon fra styret / årsrapport

Styrets årsrapport følger vedlagt.

Forslag til vedtak: Styrets informasjon tas til orientering.

3. Årsregnskap 2024 med revisors beretning

Regnskap med noter og revisjonsberetning er vedlagt.

Forslag til vedtak: Årsregnskapet godkjennes.

4. Valg i henhold til vedtekter

4.1 Styremedlemmer for 2 år

På valg er: Trond Arild Grønvold og Øyvind Hansen

4.2 Varamedlemmer for 1 år

På valg er: Rita Bratbakk og Solveig Varem

4.3 Valgkomite for 1 år

På valg er: Terje Haldor Larsen og Gerd Olsen

4.4 Delegert(e) til HELBO's generalforsamling med varadelegert(e)

Generalforsamlingen kan velge delegert(e) og varadelegert(e). Det kan velges en delegert og varadelegert pr. påbegynte 70 andeler i borettslaget. Valg kan foretas blant alle andelseiere i borettslaget.

Forslag til vedtak: Som delegat velges:

Som varadelegat velges:

5. Fastsettelse av godtgjørelse til styret

Det fastsettes styregodtgjørelse for perioden torsdag 18.04.2024 til torsdag 27.03.2025.

Årsrapport Cirkelgården borettslag 2024

Tillitsvalgte:

Siden forrige ordinære generalforsamling har styret bestått av:

Styreleder: Arnbjørn Olsen
Styremedlem: Øyvind Hansen
Styremedlem: Trond Grønvold
Varamedlem styret: Solveig Varem
Varamedlem styret: Rita Bratbakk

Som det vises av oversikten består styret av 3 menn, og 2 kvinner som varamedlemmer.

Borettslaget forsøker så langt det er mulig å følge likestillingsloven bestemmelser, og tilstreber likestilling ved valg av tillitsvalgte samt ved nyansettelser i borettslaget.

Styrets arbeid - Møtevirksomhet - Aktivitet - Planlagt aktivitet

Orientering fra styret til generalforsamling

Styret har siden forrige generalforsamling avholdt:

- 7 styremøter
- 1 budsjettmøte med HBBL

Styrets faste representanter har hatt løpende dialog, og avklaringer er foretatt underveis.

Saker som styret har jobbet med:

- Vedlikeholdsaktiviteter
 - Lys i garasjen
 - Lys på svalgang
 - Brannsøyler
 - Vannlekkasje
 - Forsikringsaker

Ny runde med reklamasjon etter ny vanninntrengning i trapperom, gjelder MBA.

Doning.

Det har vært gjennomført to doninger i 2024 med rengjøring av gulvet i garasjen, renhold av vegger, dører, heis, og annet i fellesarealene.

Sosialt.

I etterkant av dugnadene har andelseierne hatt felles kaffe- og kakekos i garasjen
I desember ble det arrangert 10-års jubileumsfest hos hotell Helma.

Planer for styrets videre arbeid.

- Styret skal fortsette med å sikre forvaltningsansvaret for borettslaget, herunder sikre at verdiene i borettslaget ikke forringes, og at regnskapet er under kontroll.
- Oppfølging av eventuelle vedtak fra generalforsamlingen.

Lagets drift og økonomi

Cirkelgården borettslag består av 20 leiligheter og ligger i Rana Kommune. Forsikring er tegnet i If skadeforsikring med polisenummer SP869383.

Det vises til årsregnskap for oversikt over økonomi.

Mo i Rana 4.februar 2025

For styret i Cirkelgården borettslag

Arnbjørn Olsen
Styreleder

Trond Grønvold
Styremedlem

Øyvind Hansen
Styremedlem

Årsmeldingen er skrevet og godkjent av styret.



Resultatregnskap 2024 Cirkelgården borettslag

	Note	Regnskap 2024	Regnskap 2023	Budsjett 2024	Budsjett 2025
INTEKTER					
Innkrevde felleskostnader		1 084 158	963 744	1 060 141	1 108 141
Sentralvarmeavgift		162 012	162 012	162 000	182 000
Strømvavgifter		2 400	2 550	3 000	3 000
Strøm elbil-lading		13 766	11 509	0	12 000
IN andel renter og avdrag		2 164 425	1 818 620	1 444 850	2 166 538
Sum inntekter		3 426 761	2 958 435	2 669 991	3 471 679
KOSTNADER					
Personalkostnader	1	1 785	1 632	1 600	1 600
Styrehonorar	2	35 000	32 000	35 000	35 000
Revisjonshonorar	3	6 688	5 000	5 500	6 500
Forretningsførerhonorar		84 417	82 617	84 700	86 105
Fakturerte vaktmestertjenester		300	3 300	13 000	13 000
Teknisk/juridisk rådgivning/Andre tjenester		15 319	80 632	2 000	2 000
Kontingent boligbyggelag		11 200	11 200	10 400	10 400
Drift/vedlikehold	4	156 410	138 531	107 000	131 000
Drift/vedlikehold garasjer og motorvarmere	4	59 278	12 068	0	0
Drift/vedlikehold heiser	4	44 284	37 063	33 000	33 000
Kabel-tv/internett		171 760	191 760	192 100	167 760
Forsikringer	5	77 940	74 087	79 300	84 890
Kommunale avgifter		348 077	309 555	349 250	400 163
Fellesstrøm		60 113	71 568	69 500	69 500
Strøm elbil-lading		13 766	11 318	0	12 000
Fjernvarme		188 028	181 488	161 900	182 000
Vedlikehold varmeanlegg/tineanlegg		9 038	4 688	0	0
Renhold, fellesareal		29 741	29 092	30 000	30 000
Verktøy, driftsmateriell, inventar		0	0	1 000	1 000
Kontorrekvisita, trykksaker		1 107	825	3 500	3 500
Telefon og porto		282	319	500	500
Andre driftskostnader		11 741	11 051	31 400	11 400
Avskrivninger	6	10 200	10 200	0	0
Sum kostnader		1 336 472	1 299 993	1 210 650	1 281 318
DRIFTSRESULTAT		2 090 289	1 658 442	1 459 341	2 190 361
FINANSINNTEKT. OG -KOST					
Renteinntekter		31 285	23 306	8 000	8 000
Rentekostnader		2 164 425	1 818 620	1 444 850	2 166 538
RESULTAT AV FINANSINNTEKT. OG -KOSTN.		-2 133 140	-1 795 314	-1 436 850	-2 158 538
RESULTAT		-42 851	-136 872	22 491	31 823
Overført fra egenkapital		-42 851	-136 872	0	0

Balanse 2024 Cirkelgården borettslag orgnr: 999 514 669

	Note	2024	2023
EIENDELER			
ANLEGGSMIDLER			
Varige driftsmidler			
Tomt		400 000	400 000
Bygninger		77 700 000	77 700 000
Andre anleggsmidler		68 850	79 050
Sum varige driftsmidler	6	78 168 850	78 179 050
Finansielle anleggsmidler			
Sum anleggsmidler		78 168 850	78 179 050
OMLØPSMIDLER			
Fordringer			
Husleierestanse		599	6 702
Periodisering kostnader		89 614	83 172
Kundefordringer		50	0
Tilgode av forretningsfører/forv.klient		11 326	13 232
Bankinnskudd			
Bankinnskudd	7	207 717	276 915
Sum omløpsmidler		309 306	380 021
SUM EIENDELER		78 478 156	78 559 071

Balanse 2024 Cirkelgården borettslag orgnr: 999 514 669

	Note	2024	2023
EGENKAPITAL OG GJELD			
EGENKAPITAL			
Andelskapital		100 000	100 000
Opptjent egenkapital		71 955	114 806
Sum egenkapital	8	171 955	214 806
GJELD			
Avsetninger for forpliktelser			
Langsiktig gjeld			
Pantelån	9	38 010 000	38 010 000
Annen langsiktig gjeld	9	1 040 000	1 040 000
Borettsinnskudd	10	39 050 000	39 050 000
Sum langsiktig gjeld		78 100 000	78 100 000
Kortsiktig gjeld			
Forskuddsbetalte felleskostnader		0	16 190
Mellomregning		50	63
Leverandørgjeld		194 312	210 517
Påløpte renter		11 839	17 495
Sum kortsiktig gjeld		206 201	244 265
Sum gjeld		78 306 201	78 344 265
SUM EGENKAPITAL OG GJELD		78 478 156	78 559 071
Pantstillelser	11	78 100 000	78 100 000

Cirkelgården borettslag

Årsregnskapet er signert elektronisk, se vedlegg med dato og signatur

Arnbjørn Olsen
Styreleder

Øyvind Hansen
Styremedlem

Trond Arild Grønvold
Styremedlem

Note 0 - Regnskapsprinsipper

Årsregnskapet er satt opp i samsvar med regnskapslovens bestemmelser, forskrift om årsregnskap og årsberetning i borettslag og god regnskapsskikk. Særreglene for små foretak er brukt for poster der det foreligger slik valgadgang.

Klassifisering og vurdering av balanseposter

Eiendeler bestemt til varig eie eller bruk er klassifisert som anleggsmidler. Andre eiendeler er klassifisert som omløpsmidler. Klassifisering av kortsiktig og langsiktig gjeld er basert på nedbetalingstid. Kortsiktig gjeld forutsettes innfridd i løpet av et år. Øvrig gjeld er langsiktig gjeld.

Langsiktig gjeld bokføres til nominelt mottatt beløp på etableringstidspunktet. Langsiktig gjeld oppskrives ikke til virkelig verdi som følge av renteendringer.

Omløpsmidler vurderes til laveste verdi av anskaffelsesverdi og virkelig verdi.

Kortsiktig gjeld balanseføres til nominelt mottatt beløp på etableringstidspunktet.

Inntektsføring

Inntektsføring av felleskostnader og andre inntekter skjer månedlig i takt med levering av tjenestene.

Anleggsmidler

Varige driftsmidler er balanseført og avskrives over driftsmiddelets forventede levetid, og nedskrives til virkelig verdi ved verdifall som ikke forventes å være forbigående.

Eiendommer

Eiendommen er oppført med anskaffelsesverdi med tillegg for påkostninger.

Fordringer

Kundefordringer er ført opp etter fradrag for avsetning til forventede tap. Avsetning til tap er gjort på grunnlag av individuell vurdering av fordringene. Andre fordringer, både omløpsfordringer og anleggsfordringer, er ført opp til pålydende.

Tomt

Tomten er oppført med anskaffelsesverdi.

Note 1 - Personalkostnader

	2024	2023
5400 Arbeidsgiveravgift	1 785	1 632
Sum	1 785	1 632

Ansatte

Borettslaget har ingen ansatte.

Note 2 - Styrehonorar

Det er utbetalt styrehonorar med totalt kr 35 000,-, herav til styreleder kr 17 500,-.

Note 3 - Revisjon

	2024	2023
6700 Revisjon	6 688	5 000
Sum	6 688	5 000

Revisjonshonoraret er i sin helhet knyttet til ordinær revisjon.

Note 4 - Drift/vedlikehold

	2024	2023
6601 Drift/vedlikehold bygg	38 546	57 959
6602 Drift/vedlikehold VVS	32 037	26 205
6603 Drift/vedlikehold elektro	40 739	46 520
6604 Drift/vedlikehold utvendige anlegg	17 089	7 847
6630 Egenandel forsikringsskader	28 000	0
6607 Drift/vedlikehold garasjer/motorvarmere	59 278	12 068
6608 Drift/vedlikehold heiser	44 284	37 063
Sum	259 972	187 661

Drift/vedlikehold

Styret mener at det gjennomførte vedlikeholdet er tilstrekkelig for å oppveie verdiforringelse av bygningene.

Note 5 - Forsikringer

	2024	2023
7500 Forsikringspremier	77 940	74 087
Sum	77 940	74 087

Borettslagenes Sikringsordning

Borettslaget er innmeldt i Skadeforsikringsselskapet Borettslagenes Sikringsordning AS for sikring mot tap av felleskostnader. Helgeland BBL har betalt premien til sikringsordningen.

Note 6 - Varige driftsmidler

Navn	Ansk.kost	Regnsk.verdi 01.01	Tilgang/avgang	Årets avskrivning	Regnsk.verdi 31.12	Ansk.år
Bygninger	77 700 000	77 700 000			77 700 000	2014
Tomter	400 000	400 000			400 000	2014
Ladestasjon elbil	102 000	79 050		10 200	68 850	2021
Sum varige driftsmidler	78 202 000	78 179 050		10 200	78 168 850	

Bygninger, avskrivning

Bygningene er ikke avskrevet, man har i stedet vurdert om tilstrekkelig vedlikehold er gjennomført, jfr. note om vedlikehold.

Tomt

Tomta er kjøpt i 2014. Estimert kostpris er kr 400 000,-

Note 7 - Bankinnskudd

	2024	2023
1920 Driftskonto 1503.32.17924	207 717	276 915
Sum	207 717	276 915

Dersom det er saldo på konto 1950 skattetrekkskonto, består det av bundne midler til dekning av selskapets skattegjeld.

Note 8 - Egenkapital

	2024	2023
Andelskapital	100 000	100 000
Annen egenkapital/udekket tap pr. 01.01.	114 806	251 678
Årets resultat	-42 851	-136 872
Sum egenkapital pr. 31.12.	171 955	214 806

Andeler

Antall andeler i borettslaget er 20.

Note 9 - Pantegjeld

Andel fellesgjeld finner du i tilsendt årsoppgave.

Kreditor:	DNB Bank ASA
Formål:	Bygninger
Lånenummer:	12128998142
Lånetype:	Annuitet
Opptaksår:	2014
Rentesats:	5.70 %
Betingelser:	Flytende rente
Beregnet innfridd:	30.06.2054
Opprinnelig lånebeløp:	39 050 000
Lånesaldo 01.01:	38 010 000
Avdrag i perioden:	0
Lånesaldo 31.12:	38 010 000
Saldo 5 år frem i tid:	37 657 806
Andelssaldo 01.01:	1 040 000
Innbetalt IN i perioden:	0
Nedskrevet andelssaldo i perioden:	0
Andelssaldo 31.12:	1 040 000
Sum pantegjeld for lån:	39 050 000

Pantegjeld

	Ant. andeler	Andel gjeld 31.12	Sum fellesgjeld
Antall andeler, andel gjeld og sum av fellesgjeld lån 12128998142	2	2 400 000	4 800 000
	2	2 350 000	4 700 000
	1	2 300 000	2 300 000
	2	2 050 000	4 100 000
	1	2 000 000	2 000 000
	5	1 850 000	9 250 000
	1	1 800 000	1 800 000
	5	1 600 000	8 000 000
	1	1 060 000	1 060 000

	Ant. andeler	Andel gjeld 31.12	Forv. økning
Forventet månedlig økning av fellesutgifter ved første avdrag			
Lån 12128998142 har første avdrag 30.12.2029 med kr 352 194	2	2 400 000	3 706
	2	2 350 000	3 629
	1	2 300 000	3 552
	2	2 050 000	3 166
	1	2 000 000	3 089
	5	1 850 000	2 857
	1	1 800 000	2 780
	5	1 600 000	2 471
	1	1 060 000	1 637

Pantegjeld

Bokført verdi av eiendeler er stillet som sikkerhet for pantesikret gjeld.

Annen langsiktig gjeld (IN andelseiere)

IN-lån (individuell nedbetaling) : Borettslaget har en ordning som innebærer at den enkelte andelseier har mulighet til å foreta nedbetaling på sin andel av lagets fellesgjeld. IN er behandlet etter gjeldsmetoden. Innbetalingen gir andelseier reduksjon i fremtidig husleie. Andelseier som har foretatt slik nedbetaling har pantesikkerhet for sin innbetaling med sideordnet prioritet med borettslagets pantelån. Den bokførte gjeldsposten reduseres i takt med lånets ordinære nedbetalingsplan. Annen langsiktig gjeld er andelseiernes innbetaling på fellesgjelda. Bokført verdi av eiendeler er stillet som sikkerhet for pantesikret gjeld.

Note 10 - Borettsinnskudd

	2024	2023
2250 Borettsinnskudd	39 050 000	39 050 000
Sum	39 050 000	39 050 000

Innskuddene er sikret med pant i eiendommen.

Note 11 - Pantstillelser

Bokført verdi av eiendeler, kr 78 100 000,-, er stillet som sikkerhet for pantesikret gjeld, som utgjør kr 78 100 000,- pr. 31.12.

Disponible midler

	Regnskap 2024-12	Regnskap 2023-12
A. Disponible midler pr. 01.01.	135 756	262 428
B. Endringer i disponible midler:		
Årets resultat (se resultatregnskap)	-42 851	-136 872
Tilbakeføring avskrivninger	10 200	10 200
Avdrag langsiktige lån	0	-100 000
Annen langsiktig gjeld	0	100 000
B. Årets endring disponible midler	-42 851	-136 872
C. Disponible midler	103 105	135 756
Kontrolloppstilling		
Omløpsmidler	309 306	380 021
Kortsiktig gjeld	-206 201	-244 265
Disponible midler	103 105	135 756

Resultat og balanse med noter for Cirkelgården borettslag.

Dokumentet er signert elektronisk av:

For Cirkelgården borettslag

Styreleder	Arnbjørn Olsen (sign.)	07.03.2025
Styremedlem	Trond Arild Grønvold (sign.)	05.03.2025
Styremedlem	Øyvind Hansen (sign.)	07.03.2025



Til generalforsamlingen i Cirkelgården Borettslag

Uavhengig revisors beretning

Konklusjon

Vi har revidert årsregnskapet for Cirkelgården Borettslag som består av balanse 2024, resultatregnskap og oppstilling over endring av disponible midler for regnskapsåret avsluttet per denne datoen og noter til årsregnskapet, herunder et sammendrag av viktige regnskapsprinsipper.

Etter vår mening

- oppfyller årsregnskapet gjeldende lovkrav, og
- gir årsregnskapet et rettviseende bilde av borettslagets finansielle stilling per 31. desember 2024, og av dets resultater og endringer i disponible midler for regnskapsåret avsluttet per denne datoen i samsvar med regnskapslovens regler og god regnskapsskikk i Norge.

Grunnlag for konklusjonen

Vi har gjennomført revisjonen i samsvar med International Standards on Auditing (ISA-ene). Våre oppgaver og plikter i henhold til disse standardene er beskrevet nedenfor under *Revisors oppgaver og plikter ved revisjonen av årsregnskapet*. Vi er uavhengige av borettslaget i samsvar med kravene i relevante lover og forskrifter i Norge og International Code of Ethics for Professional Accountants (inkludert internasjonale uavhengighetsstandarder) utstedt av International Ethics Standards Board for Accountants (IESBA-reglene), og vi har overholdt våre øvrige etiske forpliktelser i samsvar med disse kravene. Innhentet revisjonsbevis er etter vår vurdering tilstrekkelig og hensiktsmessig som grunnlag for vår konklusjon.

Øvrig informasjon

Styret (ledelsen) er ansvarlig for øvrig informasjon som er publisert sammen med årsregnskapet. Øvrig informasjon omfatter budsjetttall som er presentert sammen med årsregnskapet. Vår konklusjon om årsregnskapet ovenfor dekker ikke øvrig informasjon.

I forbindelse med revisjonen av årsregnskapet er det vår oppgave å lese øvrig informasjon. Formålet er å vurdere hvorvidt det foreligger vesentlig inkonsistens mellom den øvrige informasjonen og årsregnskapet og den kunnskap vi har opparbeidet oss under revisjonen av årsregnskapet, eller hvorvidt øvrig informasjon ellers fremstår som vesentlig feil. Vi har plikt til å rapportere dersom øvrig informasjon fremstår som vesentlig feil. Vi har ingenting å rapportere i så henseende.

Ledelsens ansvar for årsregnskapet

Ledelsen er ansvarlig for å utarbeide årsregnskapet og for at det gir et rettviseende bilde i samsvar med regnskapslovens regler og god regnskapsskikk i Norge. Ledelsen er også ansvarlig for slik intern kontroll som den finner nødvendig for å kunne utarbeide et årsregnskap som ikke inneholder vesentlig feilinformasjon, verken som følge av misligheter eller utilsiktede feil.

Ved utarbeidelsen av årsregnskapet må ledelsen ta standpunkt til borettslagets evne til fortsatt drift og opplyse om forhold av betydning for fortsatt drift. Forutsetningen om fortsatt drift skal legges til grunn for årsregnskapet så lenge det ikke er sannsynlig at virksomheten vil bli avviklet.

Revisors oppgaver og plikter ved revisjonen av årsregnskapet

Vårt mål er å oppnå betryggende sikkerhet for at årsregnskapet som helhet ikke inneholder vesentlig feilinformasjon, verken som følge av misligheter eller utilsiktede feil, og å avgi en revisjonsberetning som inneholder vår konklusjon. Betryggende sikkerhet er en høy grad av sikkerhet, men ingen garanti for at en revisjon utført i samsvar med ISA-ene, alltid vil avdekke vesentlig feilinformasjon. Feilinformasjon kan oppstå som følge av misligheter eller utilsiktede feil. Feilinformasjon er å anse som vesentlig dersom den

PricewaterhouseCoopers AS, Midtre gate 4, Postboks 1233, NO-8602 MO I RANA
T: 02316, org. no.: 987 009 713 MVA, www.pwc.no
Statsautoriserte revisorer, medlemmer av Den norske Revisorforening og autorisert regnskapsførerselskap



enkeltvis eller samlet med rimelighet kan forventes å påvirke de økonomiske beslutningene som brukerne foretar på grunnlag av årsregnskapet.

For videre beskrivelse av revisors oppgaver og plikter vises det til <https://revisorforeningen.no/revisjonsberetninger>.

Mo i Rana, 11. mars 2025
PricewaterhouseCoopers AS

Mads Bjørkly
Statsautorisert revisor



Medlemsfordeler 2025

Vi har lokale medlemsfordeler for helgelendinger i Rana, Mosjøen, Sandnessjøen og Brønnøysund.

App med hele medlemskapet ditt kan lastes ned på mobilen. Du finner den i App store og Google Play.

*I tillegg har vi sentrale avtaler. Logg inn på <https://helgelandbbl.no/medlemsfordeler>

MO I RANA		
BRØNNØYSUND		

MOSJØEN

Protokoll

Fra ordinær generalforsamling i Cirkelgården borettslag torsdag 27.03.2025 kl. 18:00 - Helmas Hotell.

1. Konstituering

1.1 Valg av møteleder

Vedtak:

Som møteleder velges Arnbjørn Olsen, styreleder

1.2 Valg av sekretær

Vedtak:

Til sekretær velges: Vilde Fagerheim, Helgeland BBL

1.3 Valg av en person til å underskrive protokollen sammen med møteleder

Vedtak:

Til å signere protokollen velges: Solveig Varem

1.4 Registrering av stemmeberettigede

Opplysning om antall møtende med stemmerett og antall fullmakter.

Vedtak:

Av lagets andelseiere møtte 18 personer, med tilsammen 14 stemmeretter. Det forelå ingen fullmakter.

Til sammen 14 stemmer.

1.5 Godkjenning av innkalling og sakliste

Vedtak:

Generalforsamlingen godkjenner innkalling og sakliste.

2. Informasjon fra styret / årsrapport

Styrets årsrapport følger vedlagt.

Vedtak:

Styrets informasjon tas til orientering.

3. Årsregnskap 2024 med revisors beretning

Regnskap med noter og revisjonsberetning er vedlagt.

Vedtak:

Årsregnskapet godkjennes.

4. Valg i henhold til vedtekter

4.1 Styremedlemmer for 2 år

På valg er: Trond Arild Grønvold og Øyvind Hansen

Vedtak:

Som styremedlemmer for 2 år velges: Trond Arild Grønvold og Øyvind Hansen

4.2 Varamedlemmer for 1 år

På valg er: Rita Bratbakk og Solveig Varem

Vedtak:

Som varamedlem for 1 år velges: Solveig Varem og Hilde Klaveness

4.3 Valgkomite for 1 år

På valg er: Terje Haldor Larsen og Gerd Olsen

Vedtak:

Som valgkomite velges: Terje Haldor Larsen og Toril Stjernen Hanssen

4.4 Delegert(e) til HELBO's generalforsamling med varadelegert(e)

Generalforsamlingen kan velge delegert(e) og varadelegert(e). Det kan velges en delegert og varadelegert pr. påbegynte 70 andeler i borettslaget. Valg kan foretas blant alle andelseiere i borettslaget.

Vedtak:

Som delegat velges: Arnbjørn Olsen

Som varadelegat velges: Øyvind Hansen

5. Fastsettelse av godtgjørelse til styret

Det fastsettes styregodtgjørelse for perioden torsdag 18.04.2024 til torsdag 27.03.2025.

Vedtak:

Styrets godtgjørelse indexreguleres og settes til kr 36250,- styret fordeler selv beløpet mellom seg.

Protokoll for Cirkelgården borettslag

Dokumentet er signert elektronisk av:

Møteleder
Protokollvitne

Arnbjørn Olsen (sign.)
Solveig Varem (sign.)

27.03.2025
28.03.2025



OVERSIKT OVER LØSØRE OG TILBEHØR TIL EIENDOMMEN

Oversikten er utarbeidet av Norges Eiendomsmeglerforbund, Eiendom Norge og Advokatforeningens Eiendomsmeglingsgruppe, og er gjeldende fra 1. januar 2020.

Generelt

Lov om avhending av fast eigeendom (avhendingslova/avhl.) av 3. juli 1992 regulerer kjøper og selgers rettigheter og plikter ved overdragelse av fast eiendom og andeler i borettslag.

I henhold til avhl. § 3-4 skal eiendommen, når annet ikke er avtalt, overdras med innredninger og utstyr som etter lov, forskrift eller annet offentlig vedtak skal følge med. Det samme gjelder varig innredning og utstyr som enten er fastmontert eller er særskilt tilpasset bygningen, jf. avhl. § 3-5. Loven inneholder ingen detaljert oversikt over hva som omfattes av «innredning og utstyr», og over hva som skal regnes som «fastmontert eller særskilt tilpasset».

Partene kan fritt avtale hva som skal følge med eiendommen ved salg. Bransjens liste over løsøre og tilbehør som skal følge med eiendommen, er en del av avtalen mellom kjøper og selger dersom ikke annet er opplyst i salgsoppgaven, kjøper har tatt forbehold i bud eller avtale på annen måte er inngått. Der intet annet er avtalt, vil løsøre og tilbehør medfølge slik dette fremkommer av avhl. § 3-4 og § 3-5 og denne oversikt.

Produkter og installasjoner som medfølger overdras uten noen form for garantier, utover eventuell gjenværende leverandørgaranti.

Dersom det er noe i nedenstående liste som ikke finnes på eiendommen, vil det heller ikke medfølge.

1. HVITEVARER medfølger der dette er spesielt angitt i salgsoppgaven.

2. HELDEKKENDE TEPPER følger med uansett festemåte.

3. VARMEKILDER, slik som ovner, kaminer, peiser, varmpumper og panelovner, følger med uansett festemåte. Frittstående biopeiser/varmeovner og terrassevarmere medfølger ikke. Det følger ikke med varmekilder i rom som ikke har vegg- eller fastmonterte varmekilder på visning.

4. TV, RADIO OG MUSIKKANLEGG. TV-antennene og fellesanlegg for TV, herunder parabolantenne, og tuneren/dekoder/tv-boks medfølger der dette eies av selger. Veggmontert TV/flatskjerm med tilhørende festeordning samt musikkanlegg følger ikke med (se også punkt 12).

5. BADEROMSINNREDNING/UTSTYR. Badekar, dusjkabinett, dusjvegger, alle fastmonterte speil og hyller, fastmonterte glass- og håndkleholdere, herunder håndklevarmere samt baderomsinnredning, medfølger.

6. GARDEROBESKAP medfølger, selv om disse er løse. Fastmonterte garderobehyller og knagger medfølger. Innredning i garderobeskap, for eksempel løse eller fastmonterte trådkurver, hyller, stenger og lignende, medfølger.

7. KJØKKENINNREDNING medfølger, herunder også åpne, fastmonterte hyller og løs eller fastmontert kjøkkenøy.

8. MARKISER, PERSIENNER og annen type innvendig og utvendig solskjerming, gardinoppheng, lamellgardiner og liftgardiner medfølger.

9. AVTREKKSIVIFTER av alle slag, samt fastmonterte aircondition/ventilasjonsanlegg, medfølger.

10. SENTRALSTØVSUGER medfølger med komplett anlegg, herunder slange, munnstykke mm.

11. LYSKILDER. Kupler, lysstoffarmatur, fastmonterte "spotlights", oppheng og skinner med spotlights samt utelys og hagebelysning medfølger. Veggglamper, krokhengte lamper, lysekroner, prismelamper og lignende som er koblet til sukkerbit eller stikkontakt følger likevel ikke med.

12. INSTALLERTE SMARTHUSLØSNINGER med sentral som styrer lys, varme, lyd o.l., samt tilhørende trådløse enheter som brytere, sensorer, kameraer, integrerte høyttalere el. medfølger. Enkle lysstyringssystem f.eks. med en sentral som kun styrer lyspærer eller smartpærer montert i sokkel medfølger likevel ikke.

13. UTVENDIGE SØPPELKASSER og eventuelt holder/hus til disse medfølger.

14. POSTKASSE medfølger.

15. UTENDØRS INNRETNINGER slik som flaggstang, fastmontert tørkestativ, samt andre faste utearrangementer som f.eks. badestamp, boblekar/jacuzzi og liknende utendørs kar, lekestue, lekestativ, utepeis, fastmontert trommel til vannslange, medfølger. Guidekabel/avgrensingskabel til robotgressklipper medfølger, men robotgressklipper og ladestasjon for denne medfølger ikke.

16. FASTMONTERT VEGGLADER/LADESTASJON TIL EL-BIL medfølger uavhengig av hvor laderen er montert.

17. SOLCELLEANLEGG med tilhørende teknisk infrastruktur medfølger.

18. GASSBEHOLDER til gasskomfyr og gasspeis medfølger.

19. BRANNSTIGE, BRANNTAU, feiestige og lignende medfølger der dette er påbudt. Løse stiger medfølger ikke.

20. BRANNSLUKNINGSAPPARAT, BRANNSLANGE og RØYKVARSLER medfølger der dette er påbudt. Det er eier og brukers plikt til å se til at utstyret forefinnes på enhver eiendom. Hvis annet ikke er uttrykkelig avtalt, skal dette derfor alltid følge med ved salg av eiendom.

21. SAMTLIGE NØKLER til eiendommen som selger er i besittelse av skal overleveres kjøper på overtakelsen, herunder nøkler til eventuelle boder, uthus, garasjeportåpner e.l. Låses boder, uthus e.l. med hengelås, skal lås og nøkler til disse medfølge.

22. GARASJEHYLLER, bodhyller, lagringshyller og oppheng til bildekk medfølger såfremt de er fastmontert.

Planter, busker og trær som er plantet på tomten, eller fastmonterte kasser og lignende er en del av eiendommen og medfølger i handelen.

Trygghet for deg som boligkjøper



Derfor bør du ha Boligkjøperforsikring:



1 av 4 finner feil etter overtakelse av ny bolig



Advokaten vet hvilke feil som gir krav mot selger



Vi tar saken, uten økonomisk risiko for deg



Advokathjelp er dyrt når du ikke har Boligkjøperforsikring

Advokatforsikring for boligeiere inkluderer i tillegg:

- Samboeravtale og ektepakt
- Arveoppgjør, testament og fremtidsfullmakt
- Kjøp og håndverkertjenester
- Naboforhold og husleie
- ID-tyveri og nettkrenkelseser
- Tilgang til viktige digitale kontrakter
- Husstandsdekning
- Opptil 2 mill. i tvistedekning

Boligkjøperforsikring tegnes hos eiendomsmegler senest ved kontraktsignering og gir rett til advokathjelp inntil 5 år etter overtakelse. Forsikringen betales som del av oppgjøret ved boligkjøpet. Advokatforsikringen fornyes årlig ved faktura fra HELP.

Har du spørsmål? Kontakt HELP på 22 99 99 99 eller post@help.no. Les mer på help.no.

Ved kjøp av landbrukseiendom, herunder også småbruk, og annen kombinasjonseiendom, begrenser forsikringen seg til våningshuset (kundens primærbolig). Meglerforetaket mottar kr 5 600/5 600/5 900 i kostnadsgodtgjørelse, avhengig av boligtype, samt et tillegg på kr 1 000 ved salg av Advokatforsikring for boligeiere. Vi tar forbehold om pris- og vilkårsendringer. Hvis premien ikke er innbetalt ved overtakelse, vil avtalen bli kansellert. For fullstendig informasjon om dekning og vilkår, se help.no.

Hva koster det?

Andelsbolig og aksjeleilighet	8 900 kr
Selveierleilighet og rekkehus	11 900 kr
Ene-, tomannsbolig og tomt	16 900 kr

Pris gjelder for 5 år.

Advokatforsikring for boligeiere kan bare tegnes samtidig med boligkjøperforsikringen, og koster kun kr 2 800 i tillegg per år.

Egenandel kr 4 000 påløper ved takst, tvist eller 10 timer advokatbistand, avhengig av hva som kommer først



Boligselgerforsikring

- så du kan føle deg trygg

Undersøkelser viser at én av fem boligkjøpere reklamerer etter kjøp av brukt bolig. I mange tilfeller skyldes det feil eller mangler som først blir oppdaget etter overtakelsen. Selger du uten boligselgerforsikring risikerer du å bli holdt økonomisk ansvarlig. Det kan føre til krav om prisavslag, erstatning eller i verste fall heving av kjøpet.

Med boligselgerforsikring kan du senke skuldrene når salget er gjennomført. Kommer det krav eller klager, er det vi i Fremtind som håndterer saken for deg og som kan utbetale erstatning til kjøper.

Hvorfor boligselgerforsikring?

- gjelder fra budaksept og inntil fem år etter overtakelse
- gjelder skjulte feil og mangler som kjøperen ikke kunne forvente
- dekker krav om prisavslag, erstatning eller heving opptil boligens salgssum, maks 14 millioner kroner
- gir deg profesjonell hjelp fra erfarne advokater og jurister i Fremtind

Prisoversikt

Boligtype/Eierform	Beskrivelse	Pris	Minimumspris	Maksimalpris
Andels- og aksjeboliger	Alle typer andels-/aksjebolig inkl. enebolig og hytte/fritidsbolig.	2,5‰	4 200 kr	31 000 kr
Selveierleilighet, eierseksjon og fritidsleilighet Tomannsbolig/ flermannsbolig/ rekkehus	Alle typer seksjonsbolig unntatt enebolig	4,3‰	6 500 kr	37 000 kr
Enebolig Tomannsbolig/ flermannsbolig/ rekkehus	Alle typer boliger med eget gnr./bnr inkl. enebolig med snr.	5,6‰	12 000 kr	62 000 kr
Hytte	Alle typer hytte (frittliggende og knyttet sammen i rekke) med gnr./bnr./snr./f.nr.	6,2‰	9 600 kr	62 000 kr
Tomt	Alle typer tomt	5,6‰	10 000 kr	62 000 kr

Fremtind

www.fremtind.no

Forbrukerinformasjon om budgivning

Sist oppdatert med virkning fra 1. juli 2025, i forbindelse med ikrafttredelse av endringer i eiendomsmeglingsloven.



Informasjonen er utarbeidet av Forbrukerrådet, Advokatforeningen ved Lovutvalget for eiendomsmegling, Eiendom Norge og Norges Eiendomsmeglerforbund, på grunnlag av bl.a. eiendomsmeglingsloven § 6-8.

Nedenfor gis en oversikt over de retningslinjer som anbefales ved budgivning på eiendommen. Avslutningsvis gis også en kort oversikt over de viktigste rettsreglene tilknyttet budgivning.

Før det legges inn bud på eiendommen oppfordres budgiver til å sette seg inn i all relevant informasjon om eiendommen, herunder salgsoppgave og tilstandsrapport.

GJENNOMFØRING AV BUDGIVNING:

1. Alle bud skal inngis skriftlig til megler, som formidler disse videre til selger. Med skriftlige bud menes også elektroniske meldinger som e-post og SMS når informasjonen i disse er tilgjengelig også for ettertiden. Kravet til skriftlighet gjelder også budforhøyelser, og motbud (bud fra selger), aksept eller avslag fra selger. Før formidling av bud til selger skal megler innhente gyldig legitimasjon og signatur fra budgiver. Kravet til legitimasjon og signatur er oppfylt for budgivere som benytter e-signatur som f.eks. BankID eller MinID.

2. Et bud bør inneholde eiendommens adresse (eventuelt gnr/bnr), kjøpesum, budgivers kontaktinformasjon, finansieringsplan, akseptfrist, overtakelsesdato og eventuelle forbehold som for eksempel usikker finansiering, salg av nåværende bolig ol. Normalt vil ikke et bud med forbehold bli akseptert før forbeholdet er avklart. Konferer gjerne med megler før bud inngis.

3. Megler skal legge til rette for en forsvarlig avvikling av budrunden. I forbrukerforhold (dvs. der selger er forbruker) skal megleren ikke formidle bud med kortere akseptfrist enn kl. 12.00 første virkedag etter siste annonserte visning. Etter denne fristen bør budgivere ikke sette en kortere akseptfrist enn at megler har mulighet til, så langt det er nødvendig, å orientere selger, budgivere og øvrige interessenter om bud og forbehold. Dersom bud inngis med en frist som åpenbart er for kort til at megleren kan avvikle budrunden på en forsvarlig måte som sikrer selger og interessenter et tilstrekkelig grunnlag

for sine handlingsvalg, vil megler fraråde budgiver å stille slik frist.

4. Megler skal ikke formidle bud med forbehold om at budet eller forbehold i budet skal holdes skjult (hemmelig) for andre budgivere og interessenter.

5. Megleren vil uoppfordret gi sin vurdering av det enkelte bud overfor selger, når budet er gitt innenfor fristene i punkt 3.

6. Megleren skal, så langt det er nødvendig og mulig, holde budgiverne skriftlig orientert om mottatte bud, herunder budets størrelse, forbehold og akseptfrist. Megler skal så snart som mulig bekrefte skriftlig overfor budgivere at budene deres er mottatt. For øvrig vil megler, på forespørsel fra andre, opplyse om aktuelle bud på eiendommen, herunder relevante forbehold.

7. Kopi av budjournal skal gis til kjøper og selger uten ugrunnet opphold etter at handel er kommet i stand. Dersom det er viktig for budgiver å bevare sin anonymitet, bør budet formidles gjennom fullmektig.

8. Etter at handel har kommet i stand, eller dersom en budrunde avsluttes uten at handel er kommet i stand, kan en budgiver kreve kopi av budjournalen i anonymisert form.

3. Selger står fritt til å forkaste eller akseptere ethvert bud, og er for eksempel ikke forpliktet til å akseptere høyeste bud.

4. Når en aksept av et bud har kommet frem til budgiver innen akseptfristens utløp er det inngått en bindende avtale.

5. Husk at et eventuelt bud fra selger til kjøper (såkalte «motbud»), avtalerettslig er et bindende tilbud som medfører at det foreligger en avtale om salg av eiendommen dersom budet i rett tid aksepteres av kjøper.

VIKTIGE AVTALERETTSLIGE FORHOLD:

1. Det eksisterer ingen angrerett ved salg/kjøp av fast eiendom.

2. Når et bud er inngitt til megler og innholdet i budet er formidlet til selger (slik at selger har fått kunnskap om budet), kan budet ikke kalles tilbake. Budet er da bindende for budgiver frem til akseptfristens utløp, med mindre budet før denne tid avslås av selger eller budgiver får melding om at eiendommen er solgt til en annen. Man bør derfor ikke gi bud på flere eiendommer samtidig dersom man ikke ønsker å kjøpe flere enn en eiendom.

Budskjema

aktiv.

For eiendommen:

Adresse: Sørlandsveien 54
8624 MO I RANA

Meglerforetak: Aktiv Eiendomsmegling Mo i Rana
Saksbehandler: Roger Clausen

Telefon: 957 77 529
E-post: roger.clausen@aktiv.no

Oppdragsnummer:

Undertegnede gir herved følgende bud på ovennevnte eiendom:

Kjøpesum: Kr. _____

Beløp med bokstaver: Kr. _____

+ omkostningert iht. opplysninger i salgsoppgaven

Dette budet er bindende for undertegnede frem til og med den: _____ Kl. _____

Dersom annet ikke er angitt gjelder budet til kl. 15.00 første virkedag etter siste annonserte visning. I forbrukerforhold vil bud med kortere akseptfrist enn til kl. 12.00 første virkedag etter siste annonserte visning ikke bli videreformidlet til selger.

Eventuelle forbehold: _____

Undertegnede er kjent med at selger står fritt til å godta eller forkaste ethvert bud. Likeledes er undertegnede klar over at budet er bindende for budgiver når det er kommet til selgers kunnskap. Handelen er juridisk bindende for begge parter dersom budet aksepteres innen akseptfristen. Undertegnede er kjent med at budjournalen vil bli forelagt kjøper og selger når handel er sluttet.

Ønsket overtakelsesdato: _____

Budet baseres på opplysninger og salgsvilkår som fremkommer av salgsoppgave datert: _____

Kjøpet vil bli finansiert slik:

Låneinstitusjon: _____ Referanse og tlf nr.: _____

Lånt kapital: _____ Kr.: _____

Egenkapital: _____ Kr.: _____

Totalt: _____ Kr.: _____

Egenkapital består av: Salg av nåværende bolig eller fast eiendom Disponibelt kontantbeløp (bankinnskudd)

Jeg gir bud som: Forbruker Ledd i næringsvirksomhet / juridisk person (selskap)

Jeg samtykker til bruk av elektronisk kommunikasjon: Ja Nei

Navn: _____ Navn: _____

Fødselsnr. (11 siffer): _____ Fødselsnr. (11 siffer): _____

Adresse: _____ Adresse: _____

Postnr.: _____ Sted: _____ Postnr.: _____ Sted: _____

Tlf.: _____ E-post: _____ Tlf.: _____ E-post: _____

Dato.: _____ Sign: _____ Dato.: _____ Sign: _____

Kopi av legitimasjon

Kopi av legitimasjon

aktiv.
Tar deg videre