

Vestsivegen 13, 2406 ELVERUM

Svært gjennomført enebolig med masse sjarm og en parkmessig opparbeidet hage! Garasjeuthus på 136m² og drivhus fra 2022.



aktiv.



Eiendomsmegler/Daglig leder

Espen Strøm

Mobil 415 60 500

E-post espen.strom@aktiv.no

Aktiv Eiendomsmegling Elverum

Storgata 15, 2405 ELVERUM. TLF. 62 43 14 20

Nøkkelinformasjon

Prisant.: Kr 3 950 000,-
Omkostn.: Kr 117 890,-
Total ink omk.: Kr 4 067 890,-
Selger: Wenche Husa
Tore Johansen

Salgsobjekt: Enebolig
Eierform: Eiet
Byggeår: 1924
BRA-i/BRA Total 310/452 kvm
Tomtstr.: 989.3 m²
Gnr./bnr. Gnr. 13, bnr. 173
Oppdragsnr.: 1211240337

Ditt nye hjem?

Velkommen til "Villa Steihaug" på Vestad!

En meget flott og sentralt beliggende eiendom med gode solforhold og en særdeles pent opparbeidet hage. Sjarmerende enebolig fra 1924 som fremstår ivaretatt med en gjennomført stil og god atmosfære. Innholdsrik planløsning med bla. flere oppholdsrom i 1. etasje og 3 store soverom i 2. etasje. Det er nylig installert luft-til-vann varmepumpe til radiatorer i boligen.

Eiendommen har en pent opparbeidet hage med solrike uteplasser, et nydelig drivhus fra 2022 og en koselig lekestue. Eiendommen er også bebygd med et stort garasjeuthus på 136m² som består av 2 garasjer, 3 lagerrom og 2 uinnredede loftsrom.

Beliggenheten er også meget god med kort avstand til både butikker, barnehager, skoler og sentrum.

Dette er en eiendom som bør oppleves!



Innhold

Nøkkelinformasjon	2
Om eiendommen	4
Plantegninger	48
Tilstandsrapport	50
Egenerklæringsskjema	83
Energiattest	88
Nabolagsprofil	95
Budskjema	105

Om eiendommen

Om boligen

Arealer totalt

BRA - i: 310 m²

BRA - e: 142 m²

BRA totalt: 452 m²

TBA: 67 m²

Enebolig

Kjeller

BRA-i: 112 m²

Beskrivelse: Gang, kjellerrom med oljetank, gang 2, matbod, teknisk rom, kjellerstue, toalettrom, vaskerom og matbod 2.

1. etasje

BRA-i: 124 m²

Beskrivelse: Entré, peisestue/stue, trappegang, toalettrom, vindfang, bad, entré 2, kjøkken og spisestue.

TBA: 61 m²

Beskrivelse: Terrasse.

2. etasje

BRA-i: 74 m²

Beskrivelse: Gang, 3 soverom og bad.

5 m²

Beskrivelse: Balkong.

Garasjeuthus

1. etasje

BRA-e: 104 m²

Beskrivelse: 2 garasjer og 3 lagerrom.

2. etasje

BRA-e: 32 m²

Beskrivelse: 2 uinnredede loft.

Drivhus

BRA-e: 6 m²

Beskrivelse: Drivhus.

Lekestue

BRA-e: 0 m²

Beskrivelse: Lekestue har ikke målverdig areal. Ca. areal: 3 m².

TBA: 1 m²

Ikke målbare arealer

Enebolig:

Takhøyder under 1,9 m er grensen for målbart areal, er oppmålt etter NS 3940. Deler med lav takhøyde uten målbart areal i 2. etasje.

Garasjeutrus:

Takhøyder under 1,9 m er grensen for målbart areal, er oppmålt etter NS 3940. Deler med lav takhøyde uten målbart areal i uinnredet loftsrom.

Lekestue:

Lekestue har ikke målverdig areal. Ca. areal: 3 m².

Takstmannens kommentar til arealoppmåling

Arealene er beregnet ut i fra oppmålt bruksareal.

Tomtebeskrivelse

Eiertomt. Ganske flat tomt som er pent opparbeidet. Hageanlegg opparbeidet med plen og variert beplantning. Innhegnet med gjerde og delvis med hekk. Parkering belagt med belegningsstein. Gruset stiparti delvis belagt med belegningsstein.

Ifølge matrikkelutskrift er eiendommen registrert med et beregnet areal på 989,3m² og et oppgitt areal på 706m². Beregnet areal er basert på en oppmåling i digitalt kart, mens oppgitt areal gjerne er hentet fra skylddelingsforretning eller annet historisk delingsdokument. De to sistnevnte er ikke hensyntatt eventuelle senere fradelinger, grensejusteringer, sammenføyninger eller lignende. Det gjøres oppmerksom på at slike type arealangivelser (med eventuelle tilhørende kart) kan være upresise og at man dermed kan få avvik i både areal og grenser ved en eventuell fremtidig oppmåling. Mangel grunnet avvikende grenser og/eller arealsvikt kan derfor ikke påberopes.

Beliggenhet

Denne flotte eiendommen har en fin og sentral beliggenhet like ved Gamlebrua på Vestad. Solrik og dels skjermet beliggenhet med terrasse og utearealer orientert mot syd. Her bor du med de fleste servicetilbud i kort radius fra hjemmet ditt. Det er gangavstand til butikk, Terningen Arena og ikke minst kun en bro-overgang bykjernen.

Like ved boligen er det et sykkel- og gangstinnett som fører deg til store deler av byen.

Er du glad i friluft og trening, kan du ta deg en spasertur gjennom museumsområdet på ettermiddagene, eller benytte joggeskoene og ta en løpetur langs Elverums gang- og sykkelstier ved Glommas bredd. Det er også flere parker og friområder i nærheten og langs Glomma.

Fra eiendommen er det ca. 200 meter til Coop Extra med post-i-butikk og ca. 600 meter til skystasjonen med buss- og togforbindelser. Det er kort avstand til Vestad og Frydenlund barneskoler, samt til Elverum Ungdomsskole og ELVIS. I bydelen ligger også Terningen Arena med høgskole, treningssenter, klatrehall, samt med diverse idretts- og kulturelle arrangementer i kort gangavstand fra boligen.

Bygningssakkyndig

Sørli Takst AS

Type takst

Tilstandsrapport

Byggemåte

Enebolig - Byggeår: 1924.

Byggegrunn antatt med elve- og bekkeavsetning. Delvis synlig grunnmursplast over terreng. Drenering og fuktsikring materialer er ukjent, da den er nedgravd og ikke tilgjengelig. Eldre del og tilbygget del: Kjelleryttervegger av sparesteinsbetong, pålagt plater av porebetong (siporeks). Enkelte kjelleryttervegger av lettklinkerblokker. Tilbygget del med entré: Blindkjeller med støpt ringmur, Ganske flatt terreng inn til boligen, bør være noe fall fra grunnmur. Anbefalt fall på terreng er 1:50 fra grunnmur. To oljetanker av stål i kjeller. Ikke i bruk.

Eldre del: Takflatene er tekket med takpanner. Taket er besiktiget fra bakkeplan. Eier opplyser: Ny taktekkning ble lagt i 2008. Tilbygget del med entré mot øst og peisstue mot vest. Takflatene er tekket med pappshingel og takpapp. Taket er besiktiget fra bakkeplan. Eier opplyser: Ny taktekkning ble lagt i ca.2016. Utført av: firma. To helbeslåtte pipetopper. Beslått luftehatt for avtrekkskanaler. Metalltakrenner og nedløp. Feieplattform. Isbordbeslag. Montert del med snøfangere. Takstige. Beslag i overgang tak og vegg.

Eldre del: Yttervegger antatt av laftet tømmer. Innvendig og utvendig påforet. Ukjent vedrørende isolasjon i påforet konstruksjon. Yttervegg kledd med tømmermannpanel. Tilbygget del med peisstue mot vest: Boligytervegger i bindingsverk, antatt isolert med flis. Yttervegg kledd med tømmermannpanel. Tilbygget del med entré, stue og trappegang mot nord. Boligytervegger i bindingsverk, antatt isolert med mineralull. Yttervegg kledd med tømmermannpanel.

Eldre del: Saltakkonstruksjon. Tretakkonstruksjoner. Bordet undertak. Himling antatt isolert med flis. Tilleggisolert med mineralull. Lufting igjennom ventiler i gavlvegg mot nord. Kledde gesimser uten luftespalter. Loft besiktiget fra luke, begrenset besiktigelse muligheter av loft. Tilbygget del med peisstue mot vest: Saltakkonstruksjon. Sperretakkonstruksjon. Lukket og kledd takkonstruksjon. Himling antatt isolert med flis. Innfelt downlight i gesims. Tilbygget del med entré. Saltakkonstruksjon. Loft/takkonstruksjon er ikke besiktiget på grunn av adkomstmuligheter. Overbygget takkonstruksjon over inngang. Understøttet med tresøyle.

Trevinduer med koblet glass i kjeller. Kjellervinduer, 1+1 glass. Vinduer med 2 lags isolerglass. Observert isolerglass fra 1956, 1975 og 2015. Vindu med 3 lags isolerglass ifra 1978. Takvindu med 2 lags isolerglass. 1.etasje: Malt ytterdør med glassfelt, sidefelt med glass. Teak ytterdør, sidefelt glass. To-fløyet terrassedør med 2 lags isolerglass ifra 2015. Terrassedør med 2 lags isolerglass ifra 2015. 2.etasje: Malt ytterdør.

Adkomst til terrasse fra peisstue og terreng. Bygget i perioden 2014 til ca.2016. Utført av: egeninnsats. Fundamentert på lettklinkerblokker direkte på terreng. Impregnerte gulvkonstruksjoner. Utført med terrassebord og beiset- malt rekkverk. Areal på ca. 61 m2. Montert el.markise i 2023. Terrasse ved inngang til entré i 1.etasje. Bygget i ca.2015. Utført av: egeninnsats. Ukjent fundamentering. Utført med terrassebord og beiset- malt rekkverk. Areal på ca. 11 m2. Adkomst til åpen balkong fra soverom. Utkraget balkong i trekonstruksjoner. Utført med terrassebord og beiset- malt rekkverk. Areal på ca. 5 m2.

Utvendig beiset tretrapp ved inngang. Utvendige tretrapper med adkomst til terrasser. Utført med rekkverk av treverk. Overbygget tak for utedel til luft-vann varmepumpe. Yttervegg er kledd med tømmermannpanel. Saltakkonstruksjon. Takflatene er tekket med tretak.

Garasjeuthus - Byggeår: 1939.

Innvendig: Støpt gulv. Sokkelt av lettklinkerblokker. Gulvflater med tregulv. Oppforet gulv. Oppført i bindingsverk, uisolert. Antatt delvis isolert med flis i eldre del. Delvis kledd med malte plater og malt panel. Kledd himling med innfelt downlight. Sperretakkonstruksjon. Undertak med fiberduk. Kun deler av takkonstruksjon er besiktiget. Loft/takkonstruksjon over eldre del er ikke besiktiget. Koblet glassrammer, 1+1 glass. Varevindu, 1+1 glass. Montert to leddporter med motorstyring. Malte ytterdører. Murt teglpipe. Ikke tilkoblet ildsted. Tretrapp med adkomst til uinnredet loftsrom. Eier opplyser: Løftebukk følger ikke salget. Lys og strøm.

Utvendig: Yttervegg kledd med tømmermannpanel. Saltakkonstruksjon, Takflatene er tekket med takpanner. Taket er besiktiget ifra bakkeplan. Lakkerte ståltakrenner og nedløp. Gradrenner.

Avvik: Del med støpt ringmur. Større sprekker/avskalinger i gulv. Eier opplyser: Defekt fjernkontroll til en leddport. Det er påvist råteskade i panel. Må påregne reparasjoner av pipe hvis den skal tas i bruk. Det er påvist råteskade i tregulv. Mangler rekkverk til tretrapp. Eldre garasjeuthus, generelt med preg etter aldersforvitring og noe manglende vedlikehold. Må påregne aldersforvittringer og skader.

Drivhus - Byggeår: 2022.

Innvendig: Gulvflater med terrassebord. Oppført i bindingsverk, uisolert. Sperretakkonstruksjon. Vinduer med ettlags glass. Terrassedør med glassfelt.

Utvendig: Yttervegg kledd med tømmermannpanel. Saltakkonstruksjon. Takflatene er tekket med profilerte plater av plast. Taket er besiktiget ifra bakkeplan.

Avvik: Ikke montert takrenner og nedløp.

Lekestue - Ukjent byggeår.

Innvendig: Gulvflater med terrassebord. Overflater med malt panel. Himling med malt panel.

Utvendig: Ukjent fundamentering. Yttervegger av laftepanel. Saltakkonstruksjon. Takflatene er tekket med pappshingel. Taket er besiktiget ifra bakkeplan. Overbygget takkonstruksjon over inngang. Terrasse ved inngang. Malt ytterdør med glassfelt.

Avvik: Ikke montert takrenner og nedløp. Det er påvist råteskade i undertak.

Beskrivelse av byggemåte er hentet fra tilstandsrapport utført av Sørli Takst AS.

Tilstandsrapporten angir også byggetekniske tilstandssvekkelser (tilstandsgrader -TG).

For denne eiendommen er det gitt tilstandsgrad TG 2 (avvik som ikke krever umiddelbare tiltak) for følgende bygningsdeler-/komponenter:

* Enebolig: Utvendig > Taktekking: Taktekkingen har mose og slitasje på grunn av elde.

* Enebolig: Utvendig > Takkonstruksjon/Loft: Det er begrenset/dårlig ventilering av takkonstruksjonen. Det er påvist andre avvik: Det er påvist fuktskjolder i undertak og takkonstruksjoner.

* Enebolig: Utvendig > Dører: Det er påvist slark i vrider til to-fløyet terrassedør i 1.etasje. Eier opplyser: Vrider blir strammet før salg.

* Enebolig: Utvendig > Balkonger, terrasser og rom under balkonger - 3: Rekkverket er for lavt i forhold til dagens krav til rekkverkshøyder. § 12-15 i Byggeteknisk forskrift (TEK17). Utforming av rekkverk. Rekkverk skal ha høyde og utforming som sikrer mot fall og sammenstøt. Rekkverk skal utformes slik at klatring forhindres. Målt rekkverkshøyde: Ca.92 cm. Minstehøyde på rekkverk er 100 cm.

* Enebolig: Utvendig > Balkonger, terrasser og rom under balkonger: Rekkverket er for

lavt i forhold til dagens krav til rekkverkshøyder. § 12-15 i Byggteknisk forskrift (TEK17). Utforming av rekkverk. Rekkverk skal ha høyde og utforming som sikrer mot fall og sammenstøt. Rekkverk skal utformes slik at klatring forhindres. Målt rekkverkshøyde: Ca. 75 cm. Minstehøyde på rekkverk er 100 cm. Må påregne noe skjevheter i terrassen.

* Enebolig: Utvendig > Balkonger, terrasser og rom under balkonger - 2: Rekkverket er for lavt i forhold til dagens krav til rekkverkshøyder. § 12-15 i Byggteknisk forskrift (TEK17). Utforming av rekkverk. Rekkverk skal ha høyde og utforming som sikrer mot fall og sammenstøt. Rekkverk skal utformes slik at klatring forhindres. Målt rekkverkshøyde: Ca. 80 cm. Minstehøyde på rekkverk er 100 cm.

* Enebolig: Utvendig > Utvendige trapper: Åpninger i rekkverk er ikke i henhold til krav i dagens forskrifter. Rekkverkshøyder er under dagens forskriftskrav til rekkverk i trapper.

* Enebolig: Innvendig > Overflater: Knirk i gulv på ett soverom i 2.etasje. Laminatgulv er ikke ført under gulvlist. Skade i laminatgulv i åpning til kjøkken.

* Enebolig: Innvendig > Overflater - 2: Det er påvist sprekk i spent duk over spisestue.

* Enebolig: Innvendig > Etasjeskille/gulv mot grunn: Målt høydeforskjell på over 15 mm gjennom hele rommet. Tilstandsgrad 2 gis med bakgrunn i standardens krav til godkjente måleavvik. Målt høydeforskjell på ca. 15 mm på kjøkken i 1.etasje. Målt høydeforskjell på ca. 15 mm i stue i 1.etasje.

* Enebolig: Våtrom > 1.etasje > Bad > Overflater vegger og himling: Noe begrenset restlevetid på overflater og membran. Trapping i fliser. Slitte fuger.

* Enebolig: Våtrom > 1.etasje > Bad > Overflater Gulv: Gulvflatene har passert halvparten av gjenværende levetid. Ujevne flisfuger.

* Enebolig: Våtrom > 1.etasje > Bad > Sluk, membran og tettesjikt: Mer enn halvparten av forventet brukstid er passert på membranløsningen.

* Enebolig: Våtrom > 2.etasje > Bad > Overflater Gulv: Det er påvist at høydeforskjell fra topp slukrist til gulv/synlig topp membran ved dørterskel er mindre enn 25 mm. Det er påvist avvik i fallforhold til sluk i forhold til krav i forskrift på byggetidspunktet. Rørgjennomføringer i våtroms gulvbelegg, svekker gulvets tetthet.

* Enebolig: Tomteforhold > Oljetank: Kombinasjon av alder og materiale tilsier at denne bør fjernes.

Det er gitt tilstandsgrad TG 2 (avvik som kan krevet tiltak) for følgende bygningsdeler/komponenter:

* Enebolig: Utvendig > Nedløp og beslag: Det mangler snøfangere på hele eller deler av taket, men det var ikke krav om dette på byggemeldingstidspunktet. Mer enn halvparten av forventet brukstid er passert på renner/nedløp/beslag.

* Enebolig: Utvendig > Veggkonstruksjon - 3: Panel er ført helt ned mot vannbrett, fare for fuktopptrekk og forvitring.

* Enebolig: Utvendig > Veggkonstruksjon: Det er ingen eller liten lufting i nedre kant av kledning mot grunnmur. Det er påvist spredte råteskader i bordkledningen. Panel er ført helt ned mot vannbrett, fare for fuktopptrekk og forvitring.

* Enebolig: Innvendig > Radon: Det er ikke foretatt radonmålinger, og bygget er heller

ikke utført med radonsperre. Radonmålinger er ikke foretatt, heller ikke andre tiltak mot radon, eiendommen ligger i et område som i NGU Radon aktsomhetskart er definert med "moderat til lav" aktsomhetsgrad.

* Enebolig: Innvendig > Pipe og ildsted: Mer enn halvparten av forventet brukstid er passert på pipe. Rust på sotluke i kjeller.

* Enebolig: Innvendig > Pipe og ildsted - 2: Det er påvist avskaling i murpuss til pipe i kjeller. Sotutslag i pipe på loft.

* Enebolig: Innvendig > Rom Under Terreng: Det er gjennom målinger påvist høyt fuktnivå i trevegger i underetg./kjeller, det er derfor ikke foretatt hulltaking. Det er påvist indikasjoner på noe fuktgjennomtrenging i kjellergulv. Det er påvist indikasjoner på noe fuktgjennomtrenging inn i kjellermur. Steder med saltutslag på kjelleryttervegger, etter fuktgjennomgang i veggene. Saltutslag dannes når fuktighet trenger gjennom murkonstruksjoner og transporterer saltmineraler ut til overflaten. Når vannet fordampes blir det krystalliserte saltet liggende igjen på overflaten av murverket eller betongen. Det er foretatt fuktsøk med fuktindikator i kjeller. Ved bruk av fuktindikator ble det målt fuktvariasjoner.

* Enebolig: Innvendig > Innvendige trapper: Åpninger i rekkverk er større enn dagens forskriftskrav til rekkverk i trapper. Det mangler håndløper på vegg i trappeløpet.

* Enebolig: Innvendig > Innvendige trapper - 2: Det mangler håndløper på vegg i trappeløpet. Løst rekkverk til trapp med adkomst til 2.etasje. Eier opplyser: Rekkverk blir festet før salg.

* Enebolig: Våtrom > 1.etasje > Bad > Ventilasjon: Våtrommet mangler tilluftsventilering, f.eks. spalte/ventil ved dør.

* Enebolig: Våtrom > 2.etasje > Bad > Overflater vegger og himling: Overflatene har passert halvparten av gjenværende levetid. Vindu i våtsonen. Enkelte montasjemerker i vegg.

* Enebolig: Våtrom > 2.etasje > Bad > Ventilasjon: Rommet har kun naturlig ventilasjon.

* Enebolig: Kjøkken > 1.etasje > Kjøkken > Overflater og innredning: Det er påvist fuktsvelling i plate over kum. Ved bruk av fuktmåler ble det ikke registrert unormale verdier.

* Enebolig: Spesialrom > Kjeller > Toalettrom > Overflater og konstruksjon: Toalettrom har kun naturlig avtrekk fra rommet, NS 3600 krever mekanisk avtrekk for å kunne gi TG 0/1. Toalettrom mangler tilluftsventilering, f.eks. spalte/ventil ved dør.

* Enebolig: Spesialrom > 1.etasje > Toalettrom > Overflater og konstruksjon: Toalettrom har kun naturlig avtrekk fra rommet, NS 3600 krever mekanisk avtrekk for å kunne gi TG 0/1.

* Enebolig: Tekniske installasjoner > Vannledninger: Mer enn halvparten av forventet brukstid er passert på innvendige vannledninger. Irr på kobberrør.

* Enebolig: Tekniske installasjoner > Avløpsrør: Mer enn halvparten av forventet brukstid er passert på innvendige avløpsledninger.

* Enebolig: Tekniske installasjoner > Varmtvannstank: Det er ikke påvist tilfredsstillende el-tilkobling av varmtvannstank iht. gjeldende forskrift.

* Enebolig: Tomteforhold > Grunnmur og fundamenter: Grunnmuren har sprekkdannelser.

* Enebolig: Tomteforhold > Terrengforhold: Det er påvist dårlig fall eller flatt terreng inn mot grunnmur og dermed muligheter for større vannansamlinger.

Det er gitt tilstandsgrad TG 3 (store eller alvorlige avvik) for følgende bygningsdeler-/komponenter:

* Enebolig: Utvendig > Vinduer: Det er påvist at enkelte vinduer er vanskelig å åpne/lukke. Karmene i vinduer er slitte og det er sprekker i trevirket. Det er påvist andre avvik: Det er påvist punktert isolerglass i takvindu i 2.etasje. Det er påvist råteskade i vinduskarm til soverom i 2.etasje. Eier opplyser: Blir skiftet før salg.

* Enebolig: Våtrom > Kjeller > Vaskerom > Generell: Våtrommet må oppgraderes for å tåle normal bruk etter dagens krav. Vaskerom er bygget etter byggeforskrifter gjeldende før 1997. Vaskerom fra før 1997 gis i denne rapport automatisk TG 3 da det ut fra alder må forventes at behov for oppgraderinger nærmer seg. Ikke fuktsikre gulvflater, rommet er ikke bygget som ett komplett våtrom. Rommet er ikke ventilert. Rust på skruer i sluk.

* Enebolig: Våtrom > 2.etasje > Bad > Sluk, membran og tettesjikt: Sluk er ikke tilgjengelig for inspeksjon. Slukrist satt fast ved befaring. Ikke besiktiget.

* Enebolig: Tomteforhold > Drenering: Mer enn halvparten av forventet levetid på drenering er overskredet. Det er ut ifra observasjoner konstatert at drenering/tettesjikt har funksjonssvikt/svært begrenset effekt. Grunnmursplast er ikke festet i topplst.

For ytterligere/detaljerte beskrivelser av avvik, øvrige tilstandsgrader og bygningsteknisk utførelse, også ved eventuelle andre bygninger, se tilstandsrapport som er et vedlegg i salgsoppgaven.

Sammendrag selgers egenerklæring

Selger har utarbeidet en egenerklæring (vedlagt salgsoppgaven) som kjøper må gjøre seg kjent med før budgivning. Selger har i egenerklæringen bemerket følgende:

1. Kjenner du til om det er/har vært feil tilknyttet våtrommene, f.eks. sprekker, lekkasje, råte, lukt eller soppskader?

Svar: Ja.

Beskrivelse: Sprekk i fuge i dusjrom.

2. Kjenner du til om det er utført arbeid på bad/våtrom?

Svar: Ja, kun av faglært.

Beskrivelse: Byttet toalett på bad i 2.etg i 2023.

Arbeid utført av: Amundrud Bademiljø.

5. Kjenner du til om det er/har vært problemer med drenering, fuktinnsig, øvrig fukt eller fuktmerker i underetasje/kjeller?

Svar: Ja.

Beskrivelse: Fuktmerker i venstre hjørne i vaskekjeller og saltutslag i et kjellerrom.

6. Kjenner du til om det er/har vært utettheter i terrasse/garasje/tak/fasade?

Svar: Ja.

Beskrivelse: Ved snøsmelting om våren kan det komme inn litt vann på høyresiden i garasjen. (ikke mye)

8. Kjenner du til om det er/har vært f.eks. sprekker i mur, skjeve gulv eller lignende?

Svar: Ja.

Beskrivelse: Sprekk i grunnmur ved hovedinngang.

9. Kjenner du til om det er/har vært sopp/råteskader/insekter/skadedyr på eiendommen som rotter, mus, maur eller lignende?

Svar: Ja.

Beskrivelse: Sukkermaur/ småmaur under noen av beleggningssteiner ute. Hatt en mus inne under oppvaskkum. Den er tatt og tettet åpning.

11. Kjenner du til om det er/har vært utført arbeid på el-anlegget eller andre installasjoner (f.eks. oljetank, sentralfyr, ventilasjon)?

Svar: Ja, kun av faglært.

Beskrivelse: Byttet ut oljefyr med luft til vann varmpumpe i september 2016. Skiftet ut alt i sikringskap i 2016.

Arbeid utført av: Rørleggern Løten AS , Minel AS.

11.1. Foreligger det samsvarserklæring (i henhold til forskrift om elektriske lavspenningsanlegg)?

Svar: Ja.

12. Kjenner du til om det er utført kontroll av el-anlegget og/eller andre installasjoner (f.eks. oljetank, sentralfyr, ventilasjon)?

Svar: Ja.

Beskrivelse: Det var kontroll av el - anlegg her i 2022.

16. Kjenner du til om det har vært utført arbeid på terrasse/garasje/tak/fasade?

Svar: Ja, kun av faglært

Beskrivelse: Forlenget tak på inngangsparti og la nytt tak. Nye vinduer i spisestue og kjøkken. Nye verandadører. Ny ytterdør i hovedinngang. Alt i 2015.

Arbeid utført av: Svein Lysen Snekkerservice

Innhold

Eiendommen "Steihaug" er bebygd med en koselig enebolig 1924, et stort garasjeuthus fra 1939, et flott drivhus fra 2022 og en liten lekestue.

Eneboligen inneholder:

1. etasje: Entré, kjøkken, spisestue, stue, peisestue med utgang til terrasse, entré, gang/trapperom, toalettrom og bad.

2. etasje: Gang/trapperom, bad og 3 soverom hvorav det ene med utgang til balkong.
Kjeller: Gang/trapperom, toalettrom, vaskerom og flere kjellerrom.

Stort garasjeuthus på 136m² som inneholder:

1. etasje: 2 garasjer og 3 lagerrom.

2. etasje: 2 uinnredede loftsrom.

Eiendommen er også bebygd med et drivhus på 6m² og en lekestue på ca. 3m² (ikke måleverdig areal).

Standard

Enebolig - Byggeår: 1924.

Tilbygget med peisestue mot vest i 1952. Tilbygget med stue og trappegang mot nord, samt entré mot øst, begge antatt i 1976. Bolig med varierende alder og bruksslitasje på overflater, komponenter og installasjoner. Vedlikehold er greit ivareatt.

Garasjeuthus - Byggeår: 1939.

Bygget har gjennomgående lav standard. Vedlikehold er greit ivareatt.

Drivhus - Byggeår: 2022.

Standard fra byggeåret. Bygget er jevnlig vedlikeholdt.

Lekestue - Ukjent byggeår.

Standard fra byggeåret. Vedlikehold er greit ivareatt. Må påregne reparasjon av undertak på grunn av råteskade.

Innbo og løsøre

Bransjens liste over løsøre og tilbehør legges til grunn for salget dersom ikke annet fremkommer av salgsoppgaven. Listen følger vedlagt salgsoppgaven. Det er full avtalefrihet om hva som skal følge med bolig og fritidsbolig ved salg. Hvis hvitevarer og/eller annet teknisk utstyr medfølger, gis det ingen garantier i forhold til tilstand, funksjonalitet og levetid på disse.

Hvitevarer

Kjøkkenet er fullt utstyrt med integrerte hvitevarer som medfølger i handelen.

Kun hvitevarer som er spesifikt angitt i salgsoppgaven, følger med. Dette gjelder uavhengig av om hvitevaren(e) eventuelt kan anses som integrerte.

Parkering

I garasjer eller biloppstillingsplasser på egen gårdsplass.

Radonmåling

Det er ikke foretatt radonmålinger, og bygget er heller ikke utført med radonsperre. Eiendommen ligger i et område som i NGU Radon aktsomhetskart er definert med "moderat til lav" aktsomhetsgrad.

Diverse

Det elektriske anlegget ble sist gang kontrollert den 03.01.2022, uten pålegg om utbedringer. Dette gir likevel ingen garanti for at anlegget er uten feil/mangler eller er tilpasset dagens krav og/eller bruksmønster. Neste kontroll kan forventes i 2042.

Feiing ble utført siste gang den 30.08.2022. Tilsyn ble sist gang utført den 30.10.2019, uten pålegg om utbedringer. Det tas forbehold om feil/mangler ved eventuelle nye installasjoner og/eller forskriftskrav trådt i kraft etter siste tilsyn.

Energi

Oppvarming

Oppvarming med radiatorer, varmepumpe, ved og elektrisitet. Det er nylig installert luft-til-vann varmepumpe til radiatorer i boligen. Det er også montert luft-til-luft varmepumpe i spisestuen. Vedfyring med peisinnsetts i stuen og åpen peis i peisestuen. Elektrisk oppvarming med enkelte panelovner, stråleovn på bad i 2. etasje, samt varmekabler i baderomsgulv i 1. etasje.

To oljetanker av stål i kjeller, ikke i bruk. Fra 01.01.2020 ble det innført forbud mot bruk av fossil fyringsolje og parafin til oppvarming. Overgang til bruk av biofyringsolje krever gjerne rensing av tank og justering/tilpassing av fyringsanlegget. Som eier av eiendom med oljetank, er man ansvarlig for at oljetanken er i forsvarlig stand og ikke lekker. Enkelte kommuner har innført lokal forskrift om nedgravde tanker. Denne forskriften vil da stille krav til tilstandskontroll av nedgravde oljetanker.

Energikarakter

G

Energifarge

Gul

Info energiklasse

Alle som skal selge eller leie ut eiendom må som hovedregel energimerke boligen og fremskaffe en energiattest. Unntak gjelder blant annet for frittstående bygninger med bruksareal på mindre enn 50 m². Det er eier som plikter å fremlegge energiattest og eier er selv ansvarlig for at opplysningene er riktige. For ytterligere informasjon se www.energimerking.no. Dersom eier har energimerket boligen vil komplett energiattest fås ved henvendelse til megler.

Økonomi

Tot prisant. ekskl. omk.

Kr 3 950 000

Kommunale avgifter

Kr 27 532

Kommunale avgifter år

Kommunale avgifter utgjør totalt ca. kr. 27 531,85,- for 2024.

For 2024 gjelder følgende satser for kommunale avgifter (inkl. mva.):

- * Fastledd bolig vann: Kr. 627,50,-
- * Forskudd vann (grunnlag: 142 kubikk): Kr. 2 896,80,-
- * Fastledd bolig kloakk: Kr. 728,75,-
- * Forskudd kloakk (grunnlag: 142 kubikk): Kr. 3 436,80,-
- * Eiendomsskatt: Kr. 13 740,-
- * Feie- og tilsynsgebyr (2 gebyrer): Kr. 1 072,-
- * Renovasjon: Kr. 5 030,-

Forbruk vann og avløp beregnes/avregnes etter avlest vannmåler (kr. 20,40,- per kubikk for vann og kr. 24,20,- per kubikk for avløp). Størrelse på renovasjonsavgift avhenger av størrelse på dunk(er). Feie- og tilsynsgebyr avhenger av hvor mange pipeløp som må feies/inspiseres. Det gjøres oppmerksom på at avgiftene normalt justeres/reguleres årlig.

Formuesverdi primær

Kr 1 455 608,- per 31.12.2022.

Formuesverdi sekundær

Kr 5 531 311,- per 31.12.2022.

Tilbud lånefinansiering

Aktiv Eiendomsmegling samarbeider med sparebankene i Eika Alliansen om formidling av finansielle tjenester. Ta gjerne kontakt med megler for formidling av et uforpliktende tilbud om finansiering. Meglerforetaket kan motta provisjon ved formidling av finansielle tjenester.

Offentlige forhold

Eiendommens betegnelse

Gårdsnummer 13, bruksnummer 173 i Elverum kommune.

Tinglyste heftelser og rettigheter

Det er ingen kjente, tinglyste heftelser (dokument) som skal følge med eiendommen.

Ferdigattest/brukstillatelse

Det er ikke utstedt ferdigattest eller midlertidig brukstillatelse for noe av bygningsmassen.

Som et utgangspunkt skal det foreligge ferdigattest. Det er innført bestemmelser i plan- og bygningsloven som sier at ferdigattest ikke vil bli gitt for oppførte bygg som er søkt før 01.01.1998. Man kan dermed ikke søke om ferdigattest for slike bygg. Dette betyr ikke at ulovlig oppførte bygg blir lovlige, men bare at byggesaken ikke lenger skal avsluttes med ferdigattest. Det skal uansett foreligge midlertidig brukstillatelse. Midlertidig brukstillatelse er en forutsetning for at et tiltak kan tas i bruk. Manglende midlertidig brukstillatelse betyr da rent formelt at bygget ikke er lovlig tatt bruk.

Det er mottatt byggetegninger fra kommunen. I byggetegninger er deler av den største entréen definert som disp/bod og rommene i kjelleren definert som diverse boder/ disp.rom (boligens tilleggsdel) . Det er ikke kjent med at det er søkt om bruksendring for nevnte areal/rom. Takstmann opplyser også om at kjellerstue ikke har godkjente rømningsvinduer. Deler av entréen og rommene i kjelleren er derfor ikke godkjent for varig opphold (boligens hoveddel), men er likevel inntatt som primærrom/-areal i tilstandsrapport.

Avvik beskrevet ovenfor er å anse som lovlighetsmangler. Konsekvenser av lovlighetsmangler er at kommunen for eksempel kan gi pålegg om tilbakeføring. Kommunen kan også innkreve tvangsmulkt frem til manglene er brakt i orden. Kjøper overtar ansvar og risiko for nevnte forhold.

Vei, vann og avløp

Eiendommen har adkomst fra privat vei. Det er ikke kjent med at det er opprettet eller tinglyst avtale om veirett. Det må påregnes kostnader til brøyting og vedlikehold av veien.

Eiendommen er tilknyttet offentlig vann- og avløpsnett, via private stikkledningene. Eier har selv ansvar for de private stikkledningene.

Det er registrert vannmåler på adressen. Service på vannmåler skal utføres hvert 5. år. Kommunen har ingen dokumentasjon på at dette er utført.

Regulerings og arealplaner

Eiendommen omfattes av eldre reguleringsplan for "Vestad syd" fra 1985.

Reguleringsformål for eiendommen er boliger (890m²), felles avkjørsel (81m²), kjørevei (16m²), gatetun (2m²) og frisiktsone (14m²).

Eiendommen omfattes av kommunedelplan for Elverum byområde fra 2019, hvor eiendommen er avsatt/utnyttet til nåværende boligbebyggelse.

Det er også kommuneplan under arbeid som berører eiendommen. Planlegging igangsatt av kommuneplanens arealdel 2023-2035, id: 2023001.

Adgang til utleie

På generelt grunnlag er det tillatt å leie ut egen bolig eller del av egen bolig, så lenge formålet med utleien er i samsvar med godkjent bruk av gjeldende leieobjekt og/eller areal. Eiendommen står i matrikkelen registrert med én bruksenhet.

Legalpant

Kommunen har legalpant i eiendommen for eventuelle ubetalte kommunale skatte- og avgiftskrav.

Kommentar konsesjon

Erverv av eiendommen er konsesjonsfritt.

Kommentar odelsrett

Det er ikke kjent med at det hviler odel på eiendommen.

Kontraktsgrunnlag

Salgs- og betalingsvilkår

Eiendommen skal overleveres til kjøper i tråd med det som er avtalt. Det er viktig at kjøper setter seg grundig inn i alle salgsdokumentene, herunder salgsoppgave, tilstandsrapport og selgers egenerklæring. Kjøper anses kjent med forhold som er tydelig beskrevet i salgsdokumentene. Forhold som er beskrevet i salgsdokumentene kan ikke påberopes som mangler. Dette gjelder uavhengig av om kjøper har lest dokumentene. Alle interessenter oppfordres til å undersøke eiendommen nøye, gjerne sammen med fagkyndig, før bud inngis. Kjøper som velger å kjøpe usett, kan som hovedregel ikke gjøre gjeldende som mangel noe kjøper burde blitt kjent med ved undersøkelse av eiendommen, eller som er tydelig beskrevet i salgsdokumentene. Hvis noe trenger avklaring, anbefaler vi at kjøper rådfører seg med eiendomsmeidler eller en fagkyndig før det legges inn bud.

Kjøper har krav på at eiendommen er i henhold til avtalen. Hvis det ikke er avtalt noe særskilt, kan eiendommen ha en mangel dersom den ikke er slik kjøper må kunne forvente ut ifra blant annet boligens alder, type og synlige tilstand. Det samme gjelder

hvis det er holdt tilbake eller gitt uriktige opplysninger om eiendommen som ikke er rettet i tide på en tydelig måte, og man må gå ut fra at opplysningen har virket inn på avtalen. En bolig som har blitt brukt i en viss tid, har vanligvis blitt utsatt for slitasje, og skader kan ha oppstått. Slik bruksslitasje må kjøper regne med, og det kan avdekkes enkelte forhold etter overtakelse som gjør utbedringer nødvendig. Normal slitasje og skader som trenger utbedring, er innenfor hva kjøper må forvente, og vil ikke utgjøre en mangel.

Boligen kan også ha en mangel hvis opplyst areal avviker fra faktisk størrelse. Avviket må være minst 2 prosent, og minst 1 kvadratmeter. Det er likevel ikke en mangel dersom selger godtgjør at kjøperen ikke la vekt på opplysningen, jf. avhendingsloven § 3-3 (2).

Ved beregning av et eventuelt prisavslag eller erstatning, må kjøper selv dekke tap/kostnader opp til et beløp på kr 10 000 (egenandel). Egenandel kommer først på tale når det er konstatert mangel ved eiendommen.

Hvis kjøper ikke er forbruker, selges eiendommen "som den er", og selgers ansvar er da begrenset, jf. avhl. § 3-9, første ledd 2. pkt. Avhl. § 3-3 (2) fravikes, og hvorvidt et innendørs arealavvik karakteriseres som en mangel vurderes etter avhl. § 3-8. Informasjon om kjøpers undersøkelsesplikt, herunder oppfordringen om å undersøke eiendommen nøye, gjelder også for kjøpere som ikke anses som forbrukere. Med forbrukerkjøp menes kjøp av eiendom når kjøperen er en fysisk person som ikke hovedsakelig handler som ledd i næringsvirksomhet.

Overtakelse

Overtakelse etter nærmere avtale med selger.

Dersom annet ikke avtales, sendes skjøte/hjemmelsdokument for tinglysing i etterkant av overtakelse.

Budgivning

Budgivning i forbrukerforhold

Budgivere oppfordres til å legge inn bud elektronisk. Dette gjøres på eiendommens hjemmeside på aktiv.no, ved å bruke «Gi bud»-knappen. Ved elektronisk budgivning, samtykker budgiver til elektronisk kommunikasjon. Eiendomsmegler skal legge til rette for en forsvarlig avvikling av budrunden og kan ikke videreformidle bud med en kortere akseptfrist enn kl. 12.00 første virkedag etter siste annonserte visning. Etter klokken 11:30 anbefaler vi akseptfrist på minimum 30 minutter. Bud bør legges inn i god tid før konkurrerende buds akseptfrist utløper. For øvrig henvises til forbrukerinformasjon om budgivning i salgsoppgaven. Oppdragsgiver er oppfordret til å ikke ta imot bud direkte fra budgiver, men å henvise budgiver videre til megler. Som kjøper vil du få forelagt kopi av budjournal. Alle bud vil bli gjort kjent for kjøper og selger i handelen. Øvrige budgivere kan be om å få en kopi av budjournal i anonymisert form.

Budgivning utenfor forbrukerforhold

Budgivere oppfordres til å legge inn bud elektronisk. Dette gjøres på eiendommens hjemmeside på aktiv.no, ved å bruke «Gi bud»-knappen. Ved elektronisk budgivning, samtykker budgiver til elektronisk kommunikasjon. Det anbefales at hvert bud har en akseptfrist som muliggjør en forsvarlig avvikling av budrunden. Vi anbefaler minimum 30 minutter akseptfrist. Oppdragsgiver er oppfordret til å ikke ta imot bud direkte fra budgiver, men å henvise budgiver videre til megler.

Opplysningene i salgsoppgaven er godkjent av selger. Alle interessenter oppfordres imidlertid til grundig besiktigelse av eiendommen, gjerne sammen med fagmann før bud inngis.

Omkostninger kjøpers beskrivelse

3 950 000,- (Prisantydning)

Omkostninger:

15 100,- (Boligkjøperforsikring HELP (valgfritt))

2 800,- (Boligkjøperforsikring Pluss (valgfritt tillegg))

240,- (Pantattest kjøper - lagt ut av megler)

500,- (Tingl.gebyr pantedokument)

500,- (Tingl.gebyr skjøte)

98 750,- (Dokumentavgift (forutsatt salgssum: 3 500 000))

117 890,- (Omkostninger totalt)

4 067 890,- (Totalpris inkl. omkostninger)

Omkostninger kjøpers beløp

Kr 117 890

Betalingsbetingelser

Med mindre annet er avtalt forutsettes det at kjøpesum inkludert omkostninger er innbetalt og disponibelt på meglerforetakets klientkonto innen overtakelse.

Kjøpesummen skal innbetales fra norsk finansinstitusjon og/eller fra kjøpers egen konto i norsk finansinstitusjon.

Hvitvaskingsreglene

Megler har plikt til å gjennomføre kundetiltak. Hvis kjøper ikke bidrar til at megler får gjennomført kundetiltak og dette fører til at transaksjonen ikke kan gjennomføres eller blir forsinket, misligholder kjøper avtalen. Etter 30 dager er misligholdet vesentlig. Dette gir selger rett til å heve og gjennomføre deknings salg for kjøpers regning.

Personopplysningsloven

Personopplysninger blir behandlet i samsvar med personopplysningsloven.

Boligselgerforsikring

Selger har tegnet boligselgerforsikring som dekker selgers ansvar etter avhendingsloven begrenset oppad til MNOK 14. I den forbindelse har selger utarbeidet en egenerklæring som kjøper bør gjøre seg kjent med før budgivning.

Boligkjøperforsikring

Vedlagt i salgsoppgaven følger informasjon om Boligkjøperforsikring og Boligkjøperforsikring Pluss fra HELP Forsikring AS. Boligkjøperforsikring er en rettshjelpsforsikring som gir trygghet og profesjonell juridisk hjelp dersom det oppdages uventede feil eller mangler ved boligen de neste fem årene. Boligkjøperforsikring Pluss har samme dekning som boligkjøperforsikring, med tillegg av fullverdig advokathjelp på viktige rettsområder i privatlivet. Boligkjøperforsikring Pluss betales årlig. Les mer om begge forsikringene i vedlagte materiell eller på help.no. Det gjøres oppmerksom på at boligkjøperforsikring kun kan tegnes av forbruker. Meglerforetaket mottar kr 4 200/4 600/5 000 i kostnadsgodtgjørelse, avhengig av boligtype, samt et tillegg på kr 1 000 ved salg av Boligkjøperforsikring Pluss.

Meglernes vederlag

Det er avtalt en provisjon på 2,5% av salgssummen ved gjennomføring av salgsoppgaven. I tillegg kommer tilretteleggingsgebyr (kr 15.900,-), oppgjørshonorar (kr 6.250,-), visningshonorar (kr 2.500,- per stykk), markedspakke (kr 21.750,-) samt innhenting av opplysninger og tinglysning av sikringsobligasjon (kr 15.000,-). Alle beløp er inklusive mva. Meglerforetaket har ikke krav på provisjon og oppgjørshonorar dersom handel ikke kommer i stand i oppdragstiden eller hvis oppdraget sies opp.

Oppdragsansvarlig

Espen Strøm
Eiendomsmegler/Daglig leder
espen.strom@aktiv.no
Tlf: 415 60 500

Aktiv Eiendomsmegling Elverum AS, Storgata 15
2408 Elverum
Tlf: 624 31 420

Salgsoppgavedato

23.08.2024



Velkommen til "Villa Steihaug" på Vestad!



En meget flott og sentralt beliggende eiendom med gode solforhold og en særdeles pent opparbeidet hage.



Eiendommen er innhegnet med gjerde og delvis med hekk. Flott port inn til gårdsplassen som er belagt med belegningsstein.



Eiendommen er også bebygd med et stort garasjeuthus på 136m² som består av 2 garasjer, 3 lagerrom og 2 uinnredede loftsrom.



Du ønskes velkommen inn via et koselig inngangsparti som gir et godt førsteinntrykk av den sjarmerende eneboligen fra 1924.



Ved inngangspartiet er det en koselig terrasse med plass til sittegruppe.



Når du entrer boligen kommer du inn i en lys og hyggelig entré. Det er også et annet inngangsparti med stor garderobe.



Boligen har en gjennomført stil og god atmosfære.



Lyst og hyggelig kjøkken med nyere enstavs laminatgulv og overflater malt i en fin lys farge.



Pent Ikea-kjøkken fra ca. 2016 med god skap- og benkeplass. Kjøkkenet er fullt utstyrt med integrerte hvitevarer som medfølger i handelen.



Innredningen har grå profilerte fronter og laminert benkeplate med nedfelt oppvaskkum. Praktisk med belysning under overskap.



Fra kjøkkenet kommer du videre inn til en flott spisestue med to store vindusflater og god takhøyde som bidrar til en luftig romfølelse. Montert luft-til-luft varmepumpe på vegg.



Stuen er det naturlige oppholdsrommet i boligen, og er et stort rom som er naturlig delt opp i ulike soner.



Hyggelig peisestue som ble bygget i 1952.



Flott åpen peis som bidrar til ekstra hygge på kaldere høst- og vinterdager.



Det er nylig installert luft-til-vann varmpumpe til radiatorer i boligen.



Fra peisestuen har du utgang til terrassen.



Skikkelig fin, solrik og skjermet terrasse mot syd. Det er god plass til sittegrupper og det er elektrisk markise fra 2023.

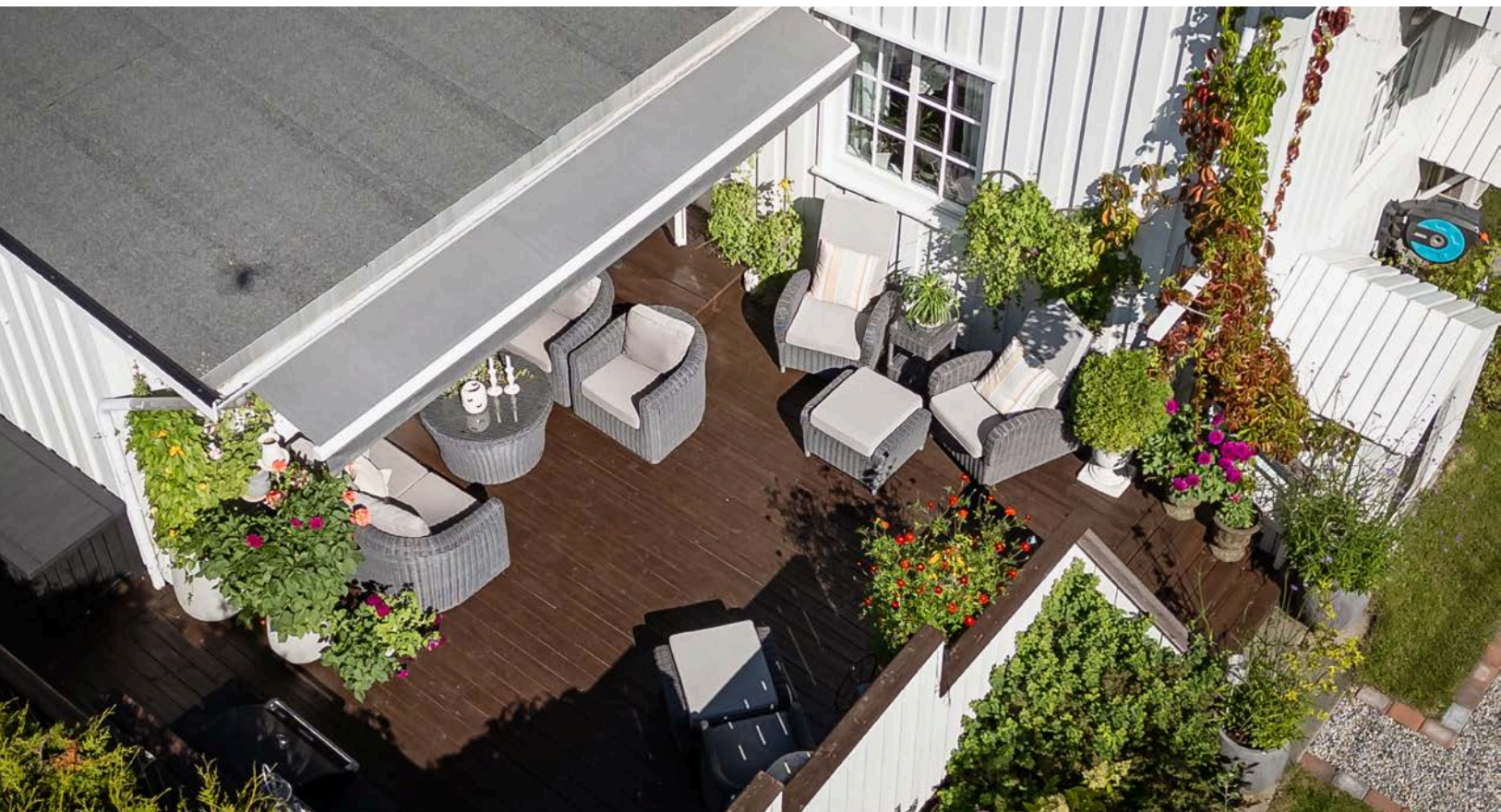

Terrassen som ble bygget i perioden 2014 til ca. 2016 har et areal på ca. 61m² og strekker seg langs tre sider.



Fra terrassen har du videre adgang til hagen som er parkmessig opparbeidet.



Hageanlegget er særdeles pent opparbeidet med plen og variert beplantning.



Uteplass belagt med belegningsstein.



Gruset stiparti delvis belagt med belegningsstein.



I hagen er det også et nydelig drivhus fra 2022 og en koselig lekestue.



Sjarmerende drivhus på 6m² med terrassebord på gulv.



I hjørnet av stuen er det en flott murt peis med peisinnsets.

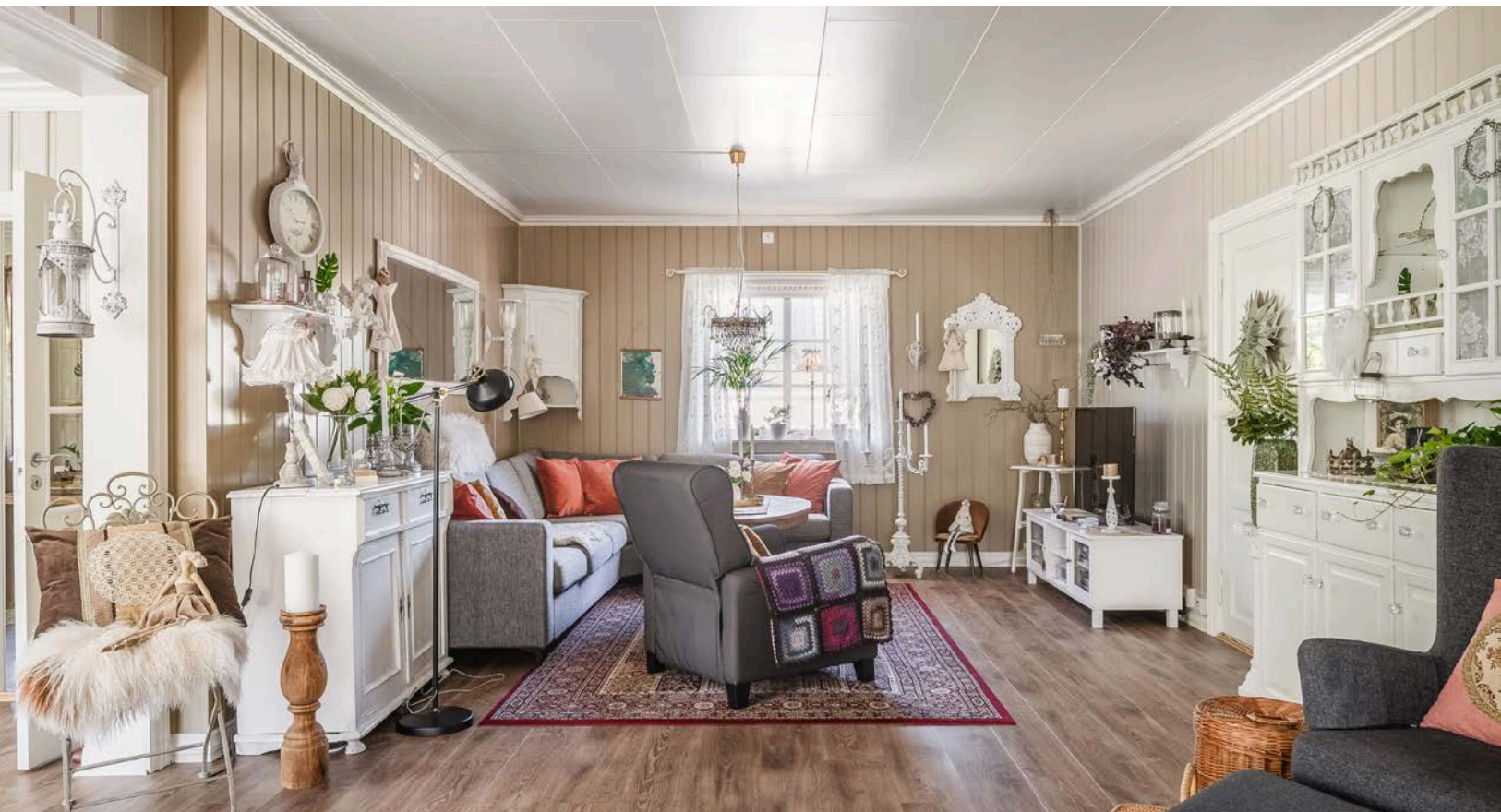

Stuen er romslig med god plass til flere ulike sittegrupper etter eget ønske og behov.



God standard med nyere enstavs laminat på gulv og overflater malt i en fin varm farge.



Den andre entréen er romslig og har god oppbevaringsplass i romslig plassbygget skyvedørgarderobe.



Entréen har nyere enstavs laminat på gulv og panel på veggene.



Gang/trapperom med adkomst til boligens 2. etasje og kjelleren.



Fra gang/trapperom er det adkomst til et fint ekstra toalettrom.



Også her er det en koselig uteplass som er en del av den store terrassen på ca. 61m².



I boligens 2. etasje kommer du opp i en romslig gang hvor det er plassbygde skap med god lagringsplass.

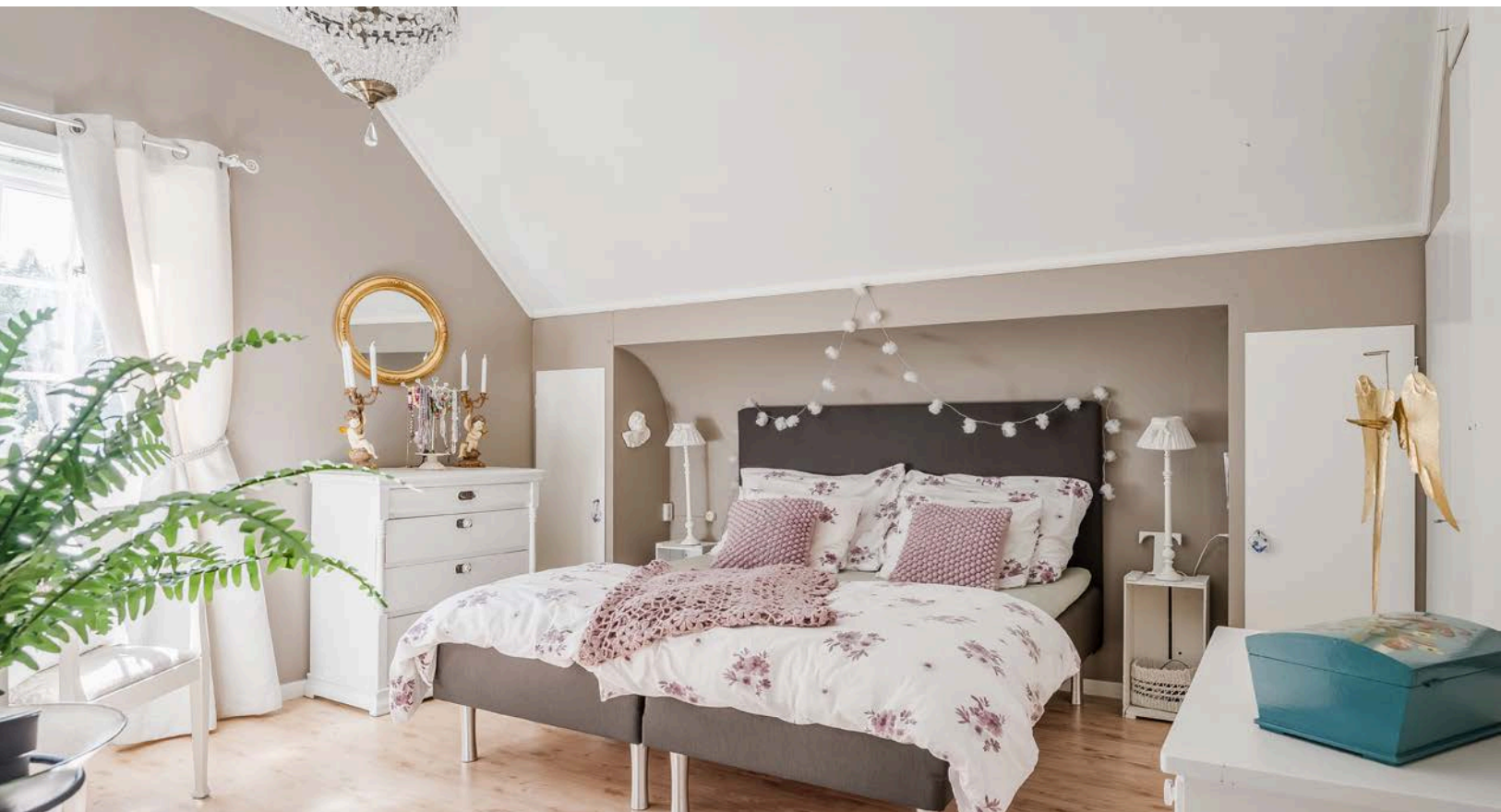

Boligen inneholder totalt 3 soverom av generøs størrelse.



På soverom 1 har du god plass til stor dobbeltseng med tilhørende nattbord, samt en kontorpult og kommoder.



Det er god oppbevaringsplass i flere plassbygde skap.



Soverom 2 er også et lyst og fint rom av god størrelse.



Også dette soverommet har god oppbevaringsplass i flere garderobeskap.



Soverom 3 er et lyst rom som passer perfekt som barnerom, gjesterom eller kontor.

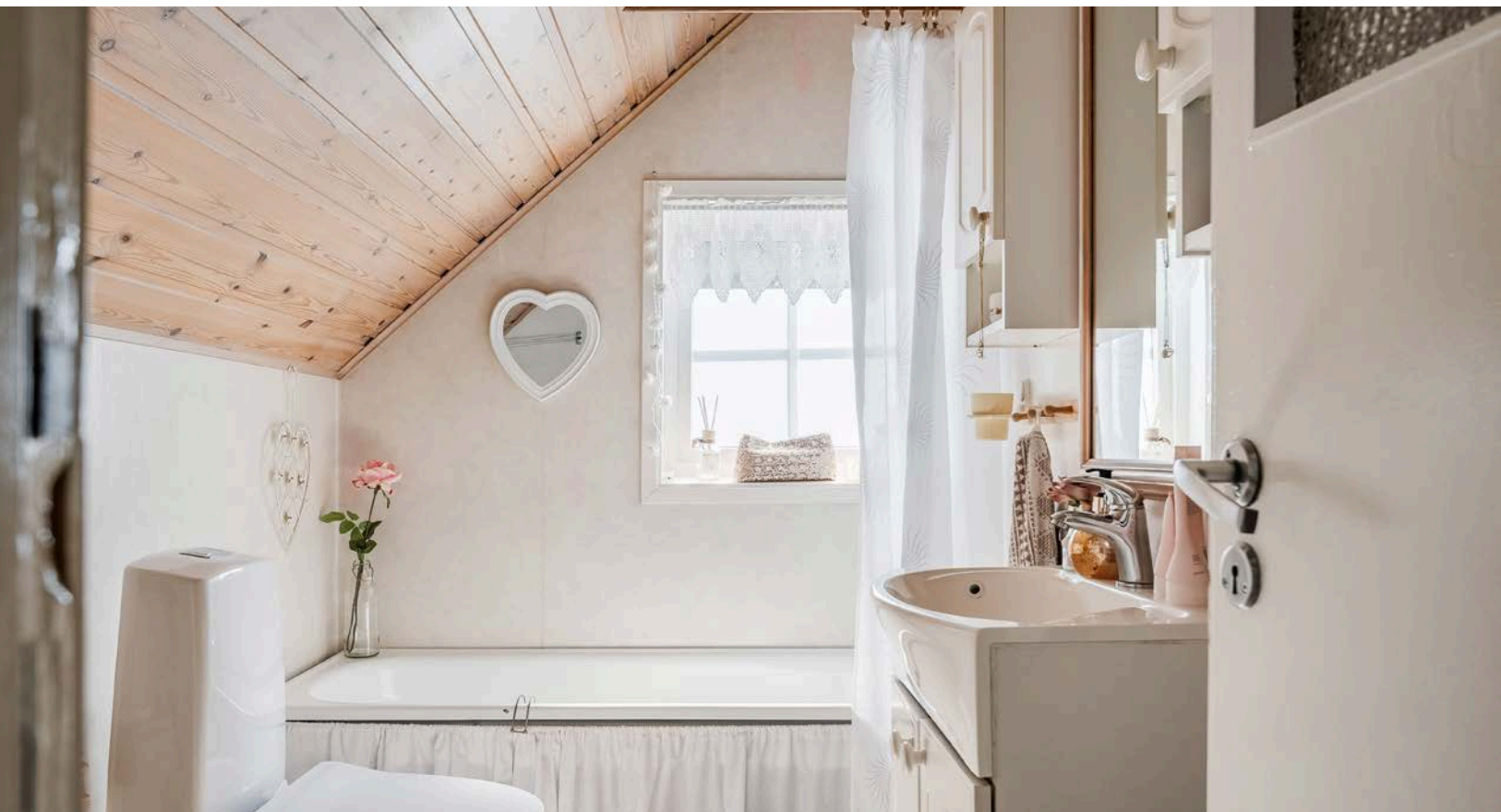

I tilknytning til soverommene i 2. etasje har du et sjarmerende eldre badrom.



Baderommet er utstyrt med servantskap med speil og belysning over, badekar og gulvstående toalett.



Beliggenheten er også meget god med kort avstand til både butikker, barnehager, skoler og sentrum.



Dette er en eiendom som bør oppleves!

1, etasje



Plantegningen er en ikke målbar illustrasjon og avvik kan forekomme.

Plantegningen er ikke i målestokk og noe avvik kan forekomme.
Megler/selger tar ikke ansvar for evt. feil.

2. etasje

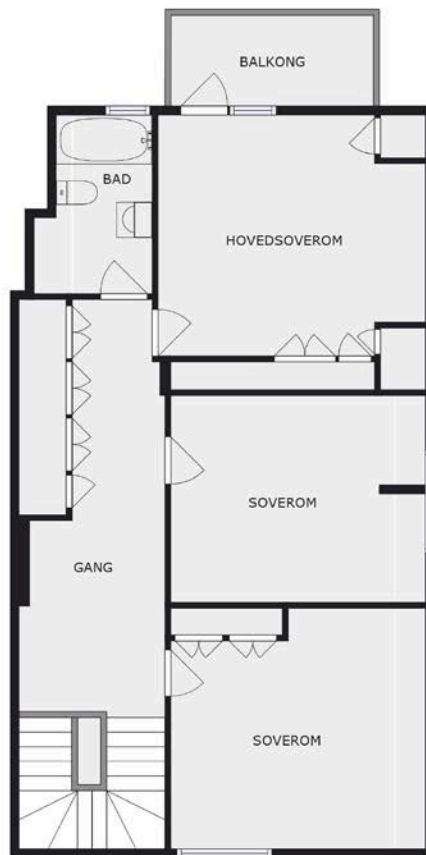

Plantegningen er en ikke målbart illustrasjon og avvik kan forekomme.

Plantegningen er ikke i målestokk og noe avvik kan forekomme.
Megler/selger tar ikke ansvar for evt. feil.

Kjeller







Plantegningen er en ikke målbar illustrasjon og avvik kan forekomme.

Plantegningen er ikke i målestokk og noe avvik kan forekomme.
Megler/selger tar ikke ansvar for evt. feil.

Vedlegg

Tilstandsrapport

 Enebolig
 Vestsivegen 13, 2406 ELVERUM
 ELVERUM kommune
 # gnr. 13, bnr. 173

Sum areal alle bygg: BRA: 452 m² BRA-i: 310 m²



Befaringsdato: 12.08.2024

Rapportdato: 15.08.2024

Oppdragsnr.: 14566-1689

Referansenummer: FH1202

Autorisert foretak: Sørlie Takst AS

Sertifisert Takstingeniør: Erik Sørlie

Vår ref:



Rapporten kan brukes i inntil ett år etter befaringsdatoen, og kan ikke gjenbrukes ved flere boligsalg i denne perioden. For eiendomsoverdragelser fra 1.1.2024, må selger sørge for at areal i rapporten er oppdatert og følger ny bransjestandard for areal. Skjer det endringer, oppstår skader også videre på boligen, bør du som selger be om oppdatert rapport.

Norsk takst

Norsk takst er bransjeorganisasjonen for landets bygningssakkyndige og takstforetak, med om lag 1400 sertifiserte medlemmer fordelt på omtrent 1000 bedrifter. I boligomsetningen regnes takstrapportene som et helt avgjørende element i den informasjonen som gjøres tilgjengelig for kjøper. Årlig leverer medlemmene rundt 120.000 slike takster. Det gir unik oversikt over norske boliger, og bidrar til at alle oppdrag kan utføres med utgangspunkt i erfaringsbasert kvalitet.



Det stilles høye krav til utdanning, sertifisering og yrkesetikk. Norsk takst er opptatt av at boligomsetningen skal være trygg, og legger vekt på å opptre uavhengig av andre bransjeaktører. Bygningssakkyndige fakturerer sine tjenester uten hensyn til hvilken pris som oppnås, og skal heller ikke på annen måte ha noen egeninteresse knyttet til handelen.

Uavhengighet og god fagkunnskap har over tid bygget troverdighet og tillit. Både selger og kjøper skal kunne stole på bygningssakkyndiges vurderinger. For tilfeller der det likevel skulle oppstå misnøye med utført arbeid, har vi sammen med Forbrukerrådet etablert en klagenemnd.

Norsk takst har en sentral rolle i utviklingen av norske standarder, regler og profesjonsprinsipper, og representerer bransjen i alle relevante internasjonale fora. Dette sikrer at norske bygningssakkyndige tidlig kan tilpasse seg krav og bransjetrender fra utlandet, samtidig som takseringsfaget får en norsk stemme på verdensbasis. Organisasjonen bidrar i næringspolitisk sammenheng, og har vært en pådriver for å sikre at lover og regler gir trygghet for forbrukerne i boligomsetningen.

Sørli Takst AS

Sørli Takst AS er ett takseringsfirma lokalisert i Hamar. Vi tilbyr en detaljert og grundig takstrapport av din bolig.

Rapportansvarlig

Erik Sørli

Uavhengig Takstingeniør

erik@stakst.no

97 12 29 16



Dette trenger du å vite om tilstandsrapporten



Hva er en tilstandsrapport?

En tilstandsrapport beskriver synlige skader/avvik eller tegn på skader/avvik på boligen. Rapporten fremhever vanligvis ikke positive egenskaper ved boligen.



Hva vurderer en bygningsakkyndig?

Den bygningsakkyndige vurderer boligen ut fra hva man kan forvente av en bygning av samme alder og type. Vurderingen gjøres som regel mot hvordan det var vanlig å bygge og regler som gjaldt da boligen ble oppført (søknadstidspunktet). Forhold som er vanlige for bygningens alder, slik som slitasje etter normal bruk regnes ikke som avvik.



Hva inneholder tilstandsrapporten?

Den bygningsakkyndige undersøker rom og bygningsdeler slik det kommer frem av [Forskrift til avhendingsloven](#). Tilstandsrapporten inneholder bare avvik som den bygningsakkyndige kan se eller kontrollere med enkle hjelpemidler. Det gjøres ikke nærmere undersøkelser slik som åpning av vegger eller andre bygningsdeler. I vegg mot våtrom og rom under terreng kan det borres et hull for å gjøre enkle undersøkelser slik som fuktøk.

Når du kjøper en brukt bolig

Når du kjøper en brukt bolig, er det viktig å være oppmerksom på at dette ikke kan sammenlignes med å kjøpe en ny bolig. Måten boligen ble bygget på kan være annerledes enn i dag. Bygninger svekkes over tid, og utsettes for slitasje blant annet på grunn av bruk og vær og vind. Mange boliger fornyes helt eller delvis, noen i flere omganger, eller det oppføres tilbygg. Særlig for boliger som er pusset opp eller endret, er det viktig å merke seg at fornyelse av overflater ikke nødvendigvis betyr at bygningsdeler under er forbedret.

Vurdering mot byggeår

Den bygningsakkyndige vil vurdere boligen mot hvordan det var vanlig å bygge og regler som gjaldt da bygningen ble oppført (søknadstidspunktet). Den bygningsakkyndige ser etter avvik som har betydning for og som reduserer boligens funksjon og verdi, og som kommer frem av Forskrift til avhendingslova. Noen rom og bygningsdeler slik som bad og vaskeom, og forhold som gjelder sikkerhet mot brann, rekkverk og trapper osv., vil den bygningsakkyndige vurdere mot dagens regelverk. Etter dagens regelverk vil disse kunne få en tilstandsgrad 2 eller 3 uten at det nødvendigvis er krav om at avviket må utbedres.

Tilstandsrapporten beskriver ikke hele boligen

BYGNINGSSAKKYNDIGE SER FOR EKSEMPEL IKKE PÅ (MED MINDRE BYGNINGSDELEN ER NEVNT I RAPPORTEN)

- vanlig slitasje og normal vedlikeholdstilstand
- bagatellmessige forhold som ikke påvirker bygningens bruk eller verdi vesentlig
- etasjeskillere
- tilleggsbygg slik som garasje, bod, annek, naust også videre
- utvendige trapper
- støttemurer
- skjulte installasjoner
- installasjoner utenfor bygningen
- full funksjonstesting av el- og VVS-installasjoner
- geologiske forhold og bygningens plassering på grunnen
- bygningens planløsning
- bygningens innredning
- løspore slik som hvitevarer
- utendørs svømmebasseng og pumpeanlegg
- bygningens estetikk og arkitektur
- bygningens lovlighet (bortsett fra bruksendringer, brannceller og forhold som åpenbart kan påvirke helse, miljø og sikkerhet)
- fellesarealer (med mindre boligeier har vedlikeholdsplikt for fellesarealer og dette er kjent for bygningsakkyndig, eller fellesarealet har en særlig tilknytning til boligen).

© iVerdi 2023 © Norsk takst 2023

Malen til denne rapporten, inkludert standardtekstene fra Norsk takst, er vernet etter åndsverkloven og kan kun benyttes av medlemsforetakene i Norsk takst og av takstingeniører som er sertifisert i slikt foretak, samt av kunder hos iVerdi og studenter hos NEAK. For andre aktører er eksemplarframstilling av malen og standardtekster, som utskrift og annen kopiering til bruk som grunnlag for tilsvarende rapporter, bare tillatt når det er hjemlet i lov (kopiering til privat bruk, sitat o.l.) eller avtale med Norsk Takst ([Forside](#)) eller iVerdi ([Hjem-iVerdi](#)).

Utnyttelse i strid med lov eller avtale kan medføre erstatnings- og straffeansvar.

Dette trenger du å vite om tilstandsrapporten

Tilstanden vurderes med ulike tilstandsgrader

Tilstanden gir uttrykk for en gitt forventet tilstand, blant annet vurdert ut fra alder og normal bruk. Ved Tilstandsgrad 0 (TG0) og Tilstandsgrad 1 (TG1) gir den bygningsakkyndige normalt ingen begrunnelse for valg av tilstandsgrad. Grunnen er at bygningen eller bygningsdelen da bare har normal slitasje. Ved skjulte konstruksjoner kan alder alene avgjøre tilstandsgrad. Når bygningsakkyndige anbefaler tiltak, for eksempel utbedringer, må brukeren av rapporten vurdere om tiltakene er nødvendige og lønnsomme.

Når den bygningsakkyndige velger tilstandsgrad, baseres vurderingen på faste kriterier som følger av gjeldende bransjestandard for Teknisk tilstandsanalyse ved omsetning av bolig og Forskrift til avhendingslova.



TILSTANDSGRAD 0, TG0: INGEN AVVIK

Bygningsdelen skal være tilnærmet ny, ikke vise tegn på slitasje og det skal være lagt frem dokumentasjon på faglig god utførelse. Det er ingen merknader til delen.



TILSTANDSGRAD 1, TG1: MINDRE AVVIK

Bygningsdelen skal bare ha normal slitasje, og strakstiltak skal ikke anses som nødvendig. Graden kan også brukes når delen er ny, men der dokumentasjon på faglig god utførelse mangler.



TILSTANDSGRAD 2, TG2: VESENTLIGE AVVIK OG MINDRE AVVIK SOM ETTER NS 3600 GIR TG 2

Bygningsdelen skal enten ha feil utførelse, en skade eller symptomer på skade, sterk slitasje eller nedsatt funksjon. Graden gis når bygningsdelen trenger vedlikehold eller tiltak i nær fremtid. Graden skal også brukes når delen er gammel og det er grunn til å varsle om faren for skader på grunn av alderen, eller når det er grunn til å overvåke delen spesielt på grunn av fare for større skader eller følgeskader.

Ved avvik som ikke krever umiddelbare tiltak (ingen umiddelbar kostnad) så blir TG2 markert med en lysere farge.



TILSTANDSGRAD 3, TG3: STORE ELLER ALVORLIGE AVVIK

Denne tilstandsgraden brukes ved kraftige tegn på forhold som man må regne med trenger utbedring straks eller innen kort tid. Det er påvist funksjonssvikt eller sammenbrudd.



IKKE UNDERSØKT/IKKE TILGJENGELIG FOR UNDERSØKELSE

Det kan være avvik/skader som ikke er avdekket.

Hva er et anslag på utbedringskostnad?

Hva det vil koste å utbedre rom eller bygningsdeler, er et forsiktig anslag basert på nåværende kvalitet, registrert avvik og angitte tiltak i rapporten. Anslaget er gitt på generelt grunnlag og må ikke forveksles med et pristilbud fra en håndverker. Det kan foreligge avvik og tiltak som ikke kommer frem av rapporten. Utbedringskostnad avhenger blant annet av personlige valg av og markedspris på materialer og tjenesteyter.

I rapporten skal det settes anslag for utbedringskostnad for TG3, og slikt anslag kan også gis ved TG2.



Ingen umiddelbare kostnader



Tiltak under kr 10 000



Tiltak mellom kr 10 000 - 50 000



Tiltak mellom kr 50 000 - 100 000



Tiltak mellom kr 100 000 - 300 000



Tiltak over kr 300 000

Beskrivelse av eiendommen

Enebolig - Byggeår: 1924

UTVENDIG

[Gå til side](#)

Eldre del:

Takflatene er tekket med takpanner.

Taket er besiktiget fra bakkeplan.

Eier opplyser: Ny takteking ble lagt i 2008.

Tilbygget del med entré mot øst og peisstue mot vest.

Takflatene er tekket med pappshingel og takpapp.

Taket er besiktiget fra bakkeplan.

Eier opplyser: Ny takteking ble lagt i ca.2016.

Utført av: firma.

To helbeslåtte pipetopper.

Beslått luftehatt for avtrekkskanaler.

Metalltakrenner og nedløp.

Feieplattform.

Isbordbeslag.

Montert del med snøfangere.

Takstige.

Beslag i overgang tak og vegg.

Eldre del:

Yttervegger antatt av laftet tømmer. Innvendig og utvendig påforet. Ukjent vedrørende isolasjon i påforet konstruksjon.

Yttervegg kledd med tømmermannpanel.

Tilbygget del med peisstue mot vest:

Boligytttervegger i bindingsverk, antatt isolert med flis.

Yttervegg kledd med tømmermannpanel.

Tilbygget del med entré, stue og trappegang mot nord.

Boligytttervegger i bindingsverk, antatt isolert med mineralull.

Yttervegg kledd med tømmermannpanel.

Eldre del:

Saltakkonstruksjon.

Tretakkonstruksjoner.

Bordet undertak.

Himling antatt isolert med flis. Tilleggisolert med mineralull.

Lufting igjennom ventiler i gavlvegg mot nord.

Kledde gesimsen uten luftespalter.

Loft besiktiget fra luke, begrenset besiktigelse muligheter av loft.

Tilbygget del med peisstue mot vest:

Saltakkonstruksjon.

Sperretakkonstruksjon.

Lukket og kledd takkonstruksjon.

Himling antatt isolert med flis.

Innfelt downlight i gesims.

Tilbygget del med entré.

Saltakkonstruksjon.

Loft/takkonstruksjon er ikke besiktiget på grunn

av adkomstmuligheter.

Overbygget takkonstruksjon over inngang.

Understøttet med tresøyle.

Trevinduer med koblet glass i kjeller.

Kjellervinduer, 1+1 glass.

Vinduer med 2 lags isolerglass.

Observert isolerglass fra 1956, 1975 og 2015.

Vindu med 3 lags isolerglass ifra 1978.

Takvindu med 2 lags isolerglass.

1.etasje:

Malt ytterdør med glassfelt, sidefelt med glass.

Teak ytterdør, sidefelt glass.

To-fløyet terrassedør med 2 lags isolerglass ifra 2015.

Terrassedør med 2 lags isolerglass ifra 2015.

2.etasje:

Malt ytterdør.

Adkomst til terrasse fra peisstue og terreng.

Bygget i perioden 2014 til ca.2016. Utført av: egeninnsats.

Fundamentert på lettklinkerblokker direkte på terreng.

Impregnerte gulvkonstruksjoner.

Utført med terrassebord og beiset- malt rekkverk.

Areal på ca. 61 m²

Montert el.markise i 2023.

Terrasse ved inngang til entré i 1.etasje.

Bygget i ca.2015. Utført av: egeninnsats.

Ukjent fundamentering.

Utført med terrassebord og beiset- malt rekkverk.

Areal på ca. 11 m²

Adkomst til åpen balkong fra soverom.

Utkraget balkong i trekonstruksjoner.

Utført med terrassebord og beiset- malt rekkverk.

Areal på ca. 5 m²

Utvendig beiset tretrapp ved inngang.

Utvendige tretrapper med adkomst til terrasser.

Utført med rekkverk av treverk.

Overbygget tak for utedel til luft-vann

varmepumpe.

Yttervegg er kledd med tømmermannpanel.

Saltakkonstruksjon. Takflatene er tekket med

tretek.

INNENDIG

[Gå til side](#)

Beskrivelse av eiendommen

Gulvflater med teppe, fliser, vinylbelegg, laminatgulv og tregulv.
Lagt laminatgulv i større deler av 1.etasje. Utført i perioden ca.2016 til 2018.
Overflater med malt murpuss, villmarkspanel, malte plater, malt panel, malte MDF-veggplater, malt strietapet og malt tapet.
Himlinger med spent duk, malt panel, folierte takessplater, malte plater og panel.

Støpt gulv i kjeller.

Etasjeskille over kjeller:
Trebjelkelag i etasjeskiller, antatt isolert med mineralull -og/eller flis. Del med støpt dekke i etasjeskille.

Etasjeskille over eldre del og tilbygget del i 1.etasje:

Trebjelkelag i etasjeskiller, antatt isolert med mineralull -og/eller flis.

Ved kartsider fra NGU angitt at eiendommen ligger i område med moderat til lav radonaktivitet.

Ukjent om det er foretatt radonmålinger.

Murt teglpipe. Adkomst til sotluke via kjellerstue.

Åpen peis i peisstue.

Murt teglpipe med to løp.

Peis med peisinnstus i stue.

Gnistsikring utført med steinplate foran ildsted.

Eier opplyser: Det er tidligere utført piperehabilitering av pipe.

Antatt at boligen er fundamentert med støpte søiler til fast byggegrunn.

Støpt gulv.

Kjelleryttervegger av sparesteinsbetong, pålagt plater av porebetong (siporeks).

Enkelte kjelleryttervegger av lettklinkerblokker.

Utført kjelleryttervegg i kjellerstue.

Påforede kjelleryttervegger er en risikokonstruksjon, da underliggende konstruksjonen ikke er tilgjengelig, kan skjule fukt, sprekker og diverse skader.

Har erfaringsmessig hyppigere risiko for fuktskader.

Tilbygget del med entré:

Blindkjeller med støpt ringmur, uten besiktigelse mulighet til innvendig konstruksjon.

Blind- krypkjellere er på generelt grunnlag en risikokonstruksjon, og en konstruksjon med hyppig skadefrekvens.

Støpt kjellertrapp belagt med fliser. Utført med rekkverk av smijern.

Adkomst til 2.etasje via tretrapp. Utført med malt rekkverk.

Malte innerdører.

VÅTROM

Vaskerom i kjeller.

Støpt gulv.

Overflater med malt murpuss.

Himling med malt murpuss.

Vaskerom med sluk og opplegg for vaskemaskin.

Våtrommet har en konstruksjon uten våtsoner på innvendige overflater. Hulltaking er derfor ikke foretatt.

Bad i 1.etasje med gulvflater og overflater ifra 2007. Kilde: tidligere takst.

Ingen dokumentasjon.

Utført av: ukjent.

Overflater med fliser og malt panel.

Himling med malte plater.

Gulvflater med fliser.

Varmekabler i baderomsgulv.

Fall til sluk.

Plastsluk.

Synlig membran og slukmansjett i sluk.

Bad med vegg av glassbyggerstein, vegghengt dusj og nisje.

Elektrisk styrt vifte.

Hulltaking er foretatt nederst på delevegg mot våtsonen. Ved bruk av fuktmåler ble det ikke registrert unormale verdier.

Bad i 2.etasje med overflater, installasjoner og komponenter fra ca.2000. Kilde: tidligere takst.

Ingen dokumentasjon.

Utført av: ukjent.

Overflater med vinylbelegg.

Det er foretatt fuktsøk med fuktindikator, ved bruk av fuktindikator ble det ikke registrert unormale verdier.

Himling med panel.

Gulvflater med våtromsbelegg.

Ca. 10 mm fall ved terskel til topp slukrist.

Sluk.

Bad med toalett, badekar, servant, forheng, baderomsinnredning, ettgrep blandebatteri og vegghengt dusj.

Ventilasjon igjennom veggventil. Naturlig avtrekk.

Hulltaking er foretatt nederst på delevegg mot våtsonen. Ved bruk av fuktmåler ble det ikke registrert unormale verdier.

KJØKKEN

IKEA innredning fra ca.2016. Utført av: egeninnstus.

Kjøkkeninnredning med overskap, skuffer, speil fronter, opplegg for oppvaskmaskin, ettgrep blandebatteri og to rustfrie kummer.

Integrert kjøll, frys, koketopp, stekeovn og oppvaskmaskin.

Kjøkkenventilator.

SPESIALROM

[Gå til side](#)

[Gå til side](#)

[Gå til side](#)

Beskrivelse av eiendommen

Toalettrom i kjeller.
Gulvflater med vinylbelegg.
Overflater med malt murpuss og malte plater.
Himling med malte plater.
Toalettrom med toalett.
Ventilasjon igjennom luftekanal til pipe.

Toalettrom i 1.etasje.
Gulvflater med våtromsbelegg.
Overflater med malte plater.
Himling med folierte takessplater.
Toalettrom med toalett, håndvask og ettgreps blandebatteri.
Ventilasjon igjennom veggventil.
Rommet varmes opp med panelovn.
Tilluftspalte.

TEKNISKE INSTALLASJONER

[Gå til side](#)

Plast vannledning i inntak, vannmåler, stoppekran i kjeller.
Vannledninger av kobber.
Avløpsledninger av PVC (plastrør) og støpejernsoil.
Kloakk antatt luftet over tak.
Ventilasjon gjennom vegg og vinduventiler.

Boligen varmes opp i hovedsak med radiatorer, tilkoblet varmepumpe luft- vann.
Vedfyring og luft-luft varmepumpe i spisestue/stue.
Enkelte panelovner. Montert stråleovn på bad i 2.etasje.
Varmekabler i baderomsgulv i 1.etasje.
Luft-vann varmepumpe plassert i teknisk rom.

Varmtvannsbereider plassert på vaskerom i kjeller, 194 liter fra 2014.
Ikke fast tilkoblet.

Tre-faset elektrisk anlegg.
Elskap med automatsikringer, montert på vegg i 2.etasje
Kursene er merket.
Hovedsikring, 50 A.
Montert strømmåler.
Åpent ledningsnett.

Nytt brannslukningsapparat.
Montert røykvarsler.

TOMTEFORHOLD

[Gå til side](#)

Byggegrunn antatt med elve- og bekkeavsetning.
Delvis synlig grunnmursplast over terreng.
Drenering og fuktsikring materialer er ukjent, da den er nedgravd og ikke tilgjengelig.

Eldre del og tilbygget del:
Kjelleryttervegger av sparesteinsbetong, pålagt plater av porebetong (siporeks).
Enkelte kjelleryttervegger av lettklinkerblokker.

Tilbygget del med entré:
Blindkjeller med støpt ringmur,
Ganske flatt terreng inn til boligen, bør være noe fall fra grunnmur.
Anbefalt fall på terreng er 1:50 fra grunnmur.

To oljetanker av stål i kjeller. Ikke i bruk.

Arealer

[Gå til side](#)

Forutsetninger og vedlegg

[Gå til side](#)

Lovlighet

[Gå til side](#)

Enebolig

- Det foreligger godkjente og byggemeldte tegninger, som stemmer med dagens bruk

Garasjeuthus

- Det foreligger godkjente og byggemeldte tegninger, som stemmer med dagens bruk

Drivhus

- Det foreligger ikke tegninger

Lekkestue

- Det foreligger ikke tegninger

Sammendrag av boligens tilstand

Fordeling av tilstandsgrader

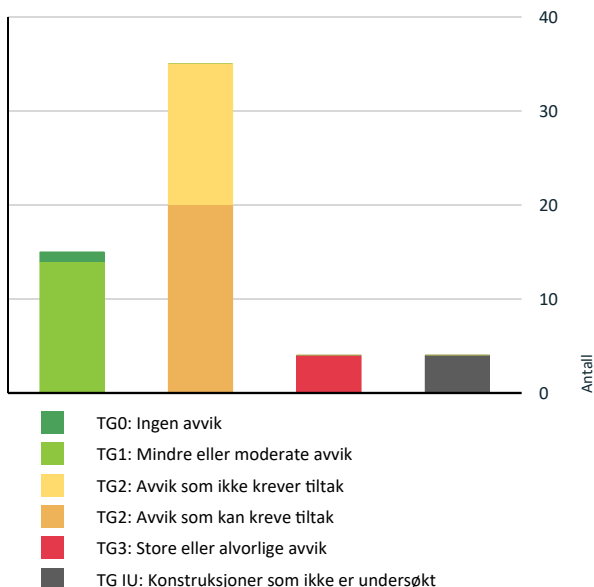

Vil du vite mer om tilstandsgrader? Se side 4.

Anslag på utbedringskostnad

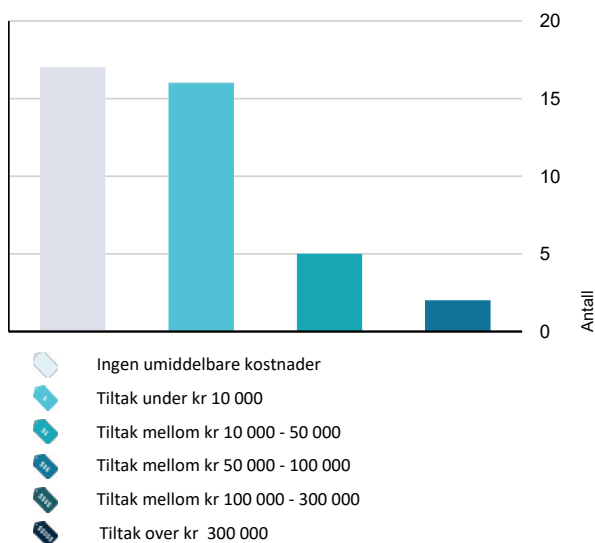

Hva er anslag på utbedringskostnad? Se side 4.

Spesielt for dette oppdraget/rapporten

Boligen med tilhørende installasjoner og komponenter, er forutsatt utført etter byggeårets- byggeårenes normer, byggeforskrifter, regler og lovverk. Boligen er besiktiget møblert, alle flater var ikke tilgjengelige. De fremmøtte ved befaring, opplyser at de ikke er kjent med noen feil, mangler, påbud eller andre relevante opplysninger, utover anført i taksten. Det tas forbehold vedrørende skjulte feil eller mangler i takstobjektet. Tilstandsrapporten gjelder kun boligen. Drivhus, lekestue og garasjeuthus er kun enkelt beskrevet.

Oppsummering av avvik

Vil du vite mer? Se på rommet eller bygningsdelen senere i rapporten.

Enebolig

TG 3 STORE ELLER ALVORLIGE AVVIK

- Utvendig > Vinduer [Gå til side](#)
- Våtrom > Kjeller > Vaskerom > Generell [Gå til side](#)
- Våtrom > 2.etasje > Bad > Sluk, membran og tettesjikt [Gå til side](#)
- Tomteforhold > Drenering [Gå til side](#)

TG IU KONSTRUKSJONER SOM IKKE ER UNDERSØKT

- Utvendig > Takkonstruksjon/Loft - 3 [Gå til side](#)
- Utvendig > Takkonstruksjon/Loft - 2 [Gå til side](#)
- Innvendig > Kryp kjeller [Gå til side](#)
- Våtrom > Kjeller > Vaskerom > Tilliggende konstruksjoner våtrom [Gå til side](#)

TG 2 AVVIK SOM KAN KREVE TILTAK

- Utvendig > Nedløp og beslag [Gå til side](#)
- Utvendig > Veggkonstruksjon - 3 [Gå til side](#)
- Utvendig > Veggkonstruksjon [Gå til side](#)
- Innvendig > Radon [Gå til side](#)
- Innvendig > Pipe og ildsted [Gå til side](#)

Sammendrag av boligens tilstand

! Innvendig > Pipe og ildsted - 2 [Gå til side](#)

! Innvendig > Rom Under Terreng [Gå til side](#)

! Innvendig > Innvendige trapper [Gå til side](#)

! Innvendig > Innvendige trapper - 2 [Gå til side](#)

! Våtrom > 1.etasje > Bad > Ventilasjon [Gå til side](#)

! Våtrom > 2.etasje > Bad > Overflater vegger og himling [Gå til side](#)

! Våtrom > 2.etasje > Bad > Ventilasjon [Gå til side](#)

! Kjøkken > 1.etasje > Kjøkken > Overflater og innredning [Gå til side](#)

! Spesialrom > Kjeller > Toalettrom > Overflater og konstruksjon [Gå til side](#)

! Spesialrom > 1.etasje > Toalettrom > Overflater og konstruksjon [Gå til side](#)

! Tekniske installasjoner > Vannledninger [Gå til side](#)

! Tekniske installasjoner > Avløpsrør [Gå til side](#)

! Tekniske installasjoner > Varmtvannstank [Gå til side](#)

! Tomteforhold > Grunnmur og fundamenter [Gå til side](#)

! Tomteforhold > Terrengforhold [Gå til side](#)

! TO 2 AVVIK SOM IKKE KREVER UMIDDELBARE TILTAK

! Utvendig > Taktekking [Gå til side](#)

! Utvendig > Takkonstruksjon/Loft [Gå til side](#)

! Utvendig > Dører [Gå til side](#)

! Utvendig > Balkonger, terrasser og rom under balkonger - 3 [Gå til side](#)

! Utvendig > Balkonger, terrasser og rom under balkonger [Gå til side](#)

! Utvendig > Balkonger, terrasser og rom under balkonger - 2 [Gå til side](#)

! Utvendig > Utvendige trapper [Gå til side](#)

! Innvendig > Overflater [Gå til side](#)

! Innvendig > Overflater - 2 [Gå til side](#)

! Innvendig > Etasjeskille/gulv mot grunn [Gå til side](#)

! Våtrom > 1.etasje > Bad > Overflater vegger og himling [Gå til side](#)

! Våtrom > 1.etasje > Bad > Overflater Gulv [Gå til side](#)

! Våtrom > 1.etasje > Bad > Sluk, membran og tettesjikt [Gå til side](#)

! Våtrom > 2.etasje > Bad > Overflater Gulv [Gå til side](#)

! Tomteforhold > Oljetank [Gå til side](#)

Tilstandsrapport

ENEBOLIG



Byggeår
1924

Kommentar
Eiendomsverdi.no

Anvendelse

Hjemmelshavere bor i boligen.

Standard

Bolig med varierende alder og bruksslitasje på overflater, komponenter og installasjoner.

Vedlikehold

Greit ivaretatt.

Tilbygg / modernisering

1952	Tilbygg	Del med peisstue mot vest. Kilde: tegning.
1976	Tilbygg	Del med stue og trappegang mot nord. Kilde: eiendomsverdi.no
1976	Tilbygg	Med entre mot øst. Antatt byggeår. Kilde: eiendomsverdi.no

UTVENDIG

Taktekking - 2

Punktet må sees i sammenheng med Takkonstruksjon/Loft

Tilbygget del med entré mot øst og peisstue mot vest. Takflatene er tekket med pappshingel og takpapp. Taket er besiktiget fra bakkeplan. Eier opplyser: Ny taktekking ble lagt i ca.2016. Utført av: firma.

Taktekking

Punktet må sees i sammenheng med Takkonstruksjon/Loft

Eldre del:
Takflatene er tekket med takpanner. Taket er besiktiget fra bakkeplan. Eier opplyser: Ny taktekking ble lagt i 2008.

Kilde: Eier

Årstall: 2008

Vurdering av avvik:

- Taktekkingen har mose og slitasje på grunn av elde.

Konsekvens/tiltak

- Lokal utbedring må utføres.

Kostnadsestimat: Ingen umiddelbar kostnad

! TG 2 Nedløp og beslag

To helbeslåtte pipetopper.
Beslått luftehatt for avtrekkskanaler.
Metalltakrenner og nedløp.
Feieplattform.
Isbordbeslag.
Montert del med snøfangere.
Taktige.
Beslag i overgang tak og vegg.

Vurdering av avvik:

- Det mangler snøfangere på hele eller deler av taket, men det var ikke krav om dette på byggemeldingstidspunktet.
- Mer enn halvparten av forventet brukstid er passert på renner/nedløp/beslag.

Konsekvens/tiltak

- Overvåk tilstanden jevnlig. For å få tilstandsgrad 0 eller 1 må beslag/renner/nedløp skiftes ut, men tidspunktet for når dette er nødvendig er vanskelig å si noe om.
- Det er ikke krav om utbedring opp til dagens krav.

Kostnadsestimat: Under 10 000

! TG 1 Veggkonstruksjon - 2

Tilbygget del med peisstue mot vest:
Boligyttervegger i bindingsverk, antatt isolert med flis.
Yttervegg kledd med tømmermannpanel.

! TG 2 Veggkonstruksjon - 3

Tilbygget del med entré, stue og trappegang mot nord.
Boligyttervegger i bindingsverk, antatt isolert med mineralull.
Yttervegg kledd med tømmermannpanel.

Vurdering av avvik:

- Det er påvist andre avvik:
Panel er ført helt ned mot vannbrett, fare for fuktopptrekk og forvittringer.

Konsekvens/tiltak

- Det må foretas tiltak for å lukke avviket.

Kostnadsestimat: Under 10 000

Tilstandsrapport



1 TG 2 Veggkonstruksjon

Eldre del:
Yttervegger antatt av laftet tømmer. Innvendig og utvendig påforet.
Ukjent vedrørende isolasjon i påforet konstruksjon.
Yttervegg kledd med tømmermannpanel.

Vurdering av avvik:

- Det er ingen eller liten lufting i nedre kant av kledning mot grunnmur.
- Det er påvist spredte råteskader i bordkledningen.

Panel er ført helt ned mot vannbrett, fare for fuktopptrekk og forvittringer.

Konsekvens/tiltak

- Det bør foretas tiltak for å bedre lufting av kledningen.
- Råteskadet trekledning må skiftes ut.

Kostnadsestimat: Under 10 000



1 TG IU Takkonstruksjon/Loft - 3

Punktet må sees i sammenheng med Takteking

Tilbygget del med entré.
Saltakkonstruksjon.
Loft/takkonstruksjon er ikke besiktiget på grunn av adkomstmuligheter.
Overbygget takkonstruksjon over inngang.
Understøttet med tresøyle.

1 TG 2 Takkonstruksjon/Loft

Punktet må sees i sammenheng med Takteking

Eldre del:
Saltakkonstruksjon.
Tretakkonstruksjoner.
Bordet undertak.
Himling antatt isolert med flis. Tilleggisolert med mineralull.
Lufting igjennom ventilert i gavlvegg mot nord.
Kledde gesimser uten luftespalter.
Loft besiktiget fra luke, begrenset besiktigelse muligheter av loft.

Vurdering av avvik:

- Det er begrenset/dårlig ventilering av takkonstruksjonen.
- Det er påvist andre avvik:

Det er påvist fuktstjolder i undertak og takkonstruksjoner.

Konsekvens/tiltak

- Lufting/ventilering bør forbedres.

Anbefaler ytterligere undersøkelser.

Kostnadsestimat: Ingen umiddelbar kostnad

1 TG IU Takkonstruksjon/Loft - 2

Punktet må sees i sammenheng med Takteking

Tilbygget del med peisstue mot vest:
Saltakkonstruksjon.
Sperretakonstruksjon.
Lukket og kledd takkonstruksjon.
Himling antatt isolert med flis.
Innfelt downlight i gesims.

1 TG 3 Vinduer

Trevinduer med koblet glass i kjeller.
Kjellervinduer, 1+1 glass.
Vinduer med 2 lags isolerglass.
Observert isolerglass fra 1956, 1975 og 2015.
Vindu med 3 lags isolerglass ifra 1978.
Taktvindu med 2 lags isolerglass.

Vurdering av avvik:

- Det er påvist at enkelte vinduer er vanskelig å åpne/lukke.
- Karmene i vinduer er slitte og det er sprekker i trevirket.
- Det er påvist andre avvik:

Det er påvist punktert isolerglass i taktvindu i 2.etasje.
Det er påvist råteskade i vinduskarm til soverom i 2.etasje. Eier opplyser:
Blir skiftet før salg.

Konsekvens/tiltak

- Vinduer må justeres.
- Det må foretas tiltak for å lukke avviket.

Kostnadsestimat: Under 10 000

1 TG 2 Dører

Tilstandsrapport

1.etasje:

Malt ytterdør med glassfelt, sidefelt med glass.
Teak ytterdør, sidefelt glass.
To-fløyet terrassedør med 2 lags isolerglass ifra 2015.
Terrassedør med 2 lags isolerglass ifra 2015.

2.etasje:

Malt ytterdør.

Vurdering av avvik:

- Det er påvist andre avvik:

Det er påvist slark i vrider til to-fløyet terrassedør i 1.etasje.
Eier opplyser: Vrider blir strammet før salg.

Konsekvens/tiltak

- Det må foretas tiltak for å lukke avviket.

Kostnadsestimat: Ingen umiddelbar kostnad

TG 2 Balkonger, terrasser og rom under balkonger - 3

Adkomst til åpen balkong fra soverom.
Utkraget balkong i trekonstruksjoner.
Utført med terrassebord og beiset- malt rekkverk.
Areal på ca. 5 m²

Vurdering av avvik:

- Rekkverket er for lavt i forhold til dagens krav til rekkverkshøyder.

§ 12-15 i Byggteknisk forskrift (TEK17). Utforming av rekkverk
Rekkverk skal ha høyde og utforming som sikrer mot fall og sammenstøt.
Rekkverk skal utformes slik at klatring forhindres.
Målt rekkverkshøyde: Ca.92 cm.
Minstehøyde på rekkverk er 100 cm.

Konsekvens/tiltak

- Det er ikke krav om utbedring av rekkverkshøyde opp til dagens forskriftskrav.

Kostnadsestimat: Ingen umiddelbar kostnad

TG 2 Balkonger, terrasser og rom under balkonger

Adkomst til terrasse fra peisstue og terreng.
Bygget i perioden 2014 til ca.2016. Utført av: egeninnsats.
Fundamentert på lettklinkerblokker direkte på terreng.
Impregnerte gulvkonstruksjoner.
Utført med terrassebord og beiset- malt rekkverk.
Areal på ca. 61 m²
Montert el.markise i 2023.

Vurdering av avvik:

- Rekkverket er for lavt i forhold til dagens krav til rekkverkshøyder.

§ 12-15 i Byggteknisk forskrift (TEK17). Utforming av rekkverk
Rekkverk skal ha høyde og utforming som sikrer mot fall og sammenstøt.
Rekkverk skal utformes slik at klatring forhindres.
Målt rekkverkshøyde: Ca. 75 cm.
Minstehøyde på rekkverk er 100 cm.
Må påregne noe skjevheter i terrassen.

Konsekvens/tiltak

- Det er ikke krav om utbedring av rekkverkshøyde opp til dagens forskriftskrav.

Kostnadsestimat: Ingen umiddelbar kostnad

TG 2 Balkonger, terrasser og rom under balkonger - 2

Terrasse ved inngang til entré i 1.etasje.
Bygget i ca.2015. Utført av: egeninnsats.
Ukjent fundamentering.
Utført med terrassebord og beiset- malt rekkverk.
Areal på ca. 11 m²

Vurdering av avvik:

- Rekkverket er for lavt i forhold til dagens krav til rekkverkshøyder.

§ 12-15 i Byggteknisk forskrift (TEK17). Utforming av rekkverk
Rekkverk skal ha høyde og utforming som sikrer mot fall og sammenstøt.
Rekkverk skal utformes slik at klatring forhindres.
Målt rekkverkshøyde: Ca. 80 cm.
Minstehøyde på rekkverk er 100 cm.

Konsekvens/tiltak

- Det er ikke krav om utbedring av rekkverkshøyde opp til dagens forskriftskrav.

Kostnadsestimat: Ingen umiddelbar kostnad

TG 1 Utvendige trapper - 2

Utvendige tretrapper med adkomst til terrasser. Utført med rekkverk av treverk.

TG 2 Utvendige trapper

Utvendig beiset tretrapp ved inngang.

Vurdering av avvik:

- Åpninger i rekkverk er ikke i henhold til krav i dagens forskrifter.
- Rekkverkshøyder er under dagens forskriftskrav til rekkverk i trapper.

Konsekvens/tiltak

- Det er ikke krav om utbedring av åpninger i rekkverk til dagens forskriftskrav.
- Det er ikke krav om utbedring av rekkverkshøyder opp til dagens krav.

Kostnadsestimat: Ingen umiddelbar kostnad

TG 1 Andre utvendige forhold

Overbygget tak for utedel til luft-vann varmepumpe.
Yttervegg er kledd med tømmermannpanel.
Saltakkonstruksjon. Takflatene er tekket med tretak.

INNSENDIG

TG 2 Overflater

Tilstandsrapport

Gulvflater med teppe, fliser, vinylbelegg, laminatgulv og tregulv.
Lagt laminatgulv i større deler av 1.etasje. Utført i perioden ca.2016 til 2018.

Vurdering av avvik:

- Det er påvist andre avvik:

Knirk i gulv på ett soverom i 2.etasje. Laminatgulv er ikke ført under gulvlist.

Skade i laminatgulv i åpning til kjøkken.

Konsekvens/tiltak

- Det er ikke behov for utbedringstiltak.

Kostnadsestimat: Ingen umiddelbar kostnad

TG 2 Overflater - 2

Overflater med malt murpuss, villmarkspanel, malte plater, malt panel, malte MDF-veggplater, malt strietapet og malt tapet.
Himlinger med spent duk, malt panel, folierte takessplater, malte plater og panel.

Vurdering av avvik:

- Det er påvist andre avvik:

Det er påvist sprekk i spent duk over spisestue.

Konsekvens/tiltak

- Det må foretas tiltak for å lukke avviket.

Kostnadsestimat: Ingen umiddelbar kostnad

TG 2 Etasjeskille/gulv mot grunn

Støpt gulv i kjeller.

Etasjeskille over kjeller:

Trebjelkelag i etasjeskiller, antatt isolert med mineralull -og/eller flis. Del med støpt dekke i etasjeskille.

Etasjeskille over eldre del og tilbygget del i 1.etasje:

Trebjelkelag i etasjeskiller, antatt isolert med mineralull -og/eller flis.

Vurdering av avvik:

- Målt høydeforskjell på over 15 mm gjennom hele rommet. Tilstandsgrad 2 gis med bakgrunn i standardens krav til godkjente måleavvik.

Målt høydeforskjell på ca. 15 mm på kjøkken i 1.etasje.

Målt høydeforskjell på ca. 15 mm i stue i 1.etasje.

Konsekvens/tiltak

- For å få tilstandsgrad 0 eller 1 må høydeforskjeller rettes opp. Det vil imidlertid sjelden være økonomisk rasjonelt som et enkeltstående tiltak i en bolig som dette. Dersom boligen en gang skal renoveres, kan man vurdere slike tiltak.

Kostnadsestimat: Ingen umiddelbar kostnad

TG 2 Radon

Ved kartsider fra NGU angitt at eiendommen ligger i område med moderat til lav radonaktivitet.

Ukjent om det er foretatt radonmålinger.

Vurdering av avvik:

- Det er ikke foretatt radonmålinger, og bygget er heller ikke utført med radonsperre.
- Radonmålinger er ikke foretatt, heller ikke andre tiltak mot radon, eiendommen ligger i et område som i NGU Radon aktsomhetskart er definert med "moderat til lav" aktsomhetsgrad

Konsekvens/tiltak

- Det bør gjennomføres radonmålinger.

Kostnadsestimat: Under 10 000

TG 2 Pipe og ildsted

Murt teglpipe. Adkomst til sotluke via kjellerstue.

Åpen peis i peisstue.

Vurdering av avvik:

- Mer enn halvparten av forventet brukstid er passert på pipe.

Rust på sotluke i kjeller.

Konsekvens/tiltak

- Tidspunkt for piperehabilitering nærmer seg.

Kostnadsestimat: 10 000 - 50 000



TG 2 Pipe og ildsted - 2

Murt teglpipe med to løp.

Peis med peisinnsetts i stue.

Gnistsikring utført med steinplate foran ildsted.

Eier opplyser: Det er tidligere utført piperehabilitering av pipe.

Vurdering av avvik:

- Det er påvist andre avvik:

Det er påvist avskaling i murpuss til pipe i kjeller.

Sotutslag i pipe på loft.

Konsekvens/tiltak

- Det må foretas tiltak for å lukke avviket.

Kostnadsestimat: Under 10 000

Tilstandsrapport



TG 2 Rom Under Terreng

Punktet må sees i sammenheng med 'Drenering'

Antatt at boligen er fundamentert med støpte søler til fast byggegrunn. Støpt gulv.

Kjelleryttervegger av sparesteinsbetong, pålagt plater av porebetong (siporeks).

Enkelte kjelleryttervegger av lettklinkerblokker.

Utført kjelleryttervegg i kjellerstue.

Påforede kjelleryttervegger er en risikokonstruksjon, da underliggende konstruksjonen ikke er tilgjengelig, kan skjule fukt, sprekker og diverse skader.

Har erfaringsmessig hyppigere risiko for fuktskader.

Vurdering av avvik:

- Det er gjennom målinger påvist høyt fuktnivå i trevegger i underetg./kjeller, det er derfor ikke foretatt hulltaking
- Det er påvist indikasjoner på noe fuktgjennomtrenging i kjellergulv.
- Det er påvist indikasjoner på noe fuktgjennomtrenging inn i kjellermur.

Steder med saltutslag på kjelleryttervegger, etter fuktgjennomgang i veggene.

Saltutslag dannes når fuktighet trenger gjennom murkonstruksjoner og transporterer saltmineraler ut til overflaten. Når vannet fordampes blir det krystalliserte saltet liggende igjen på overflaten av murverket eller betongen.

Det er foretatt fuktsøk med fuktindikator i kjeller. Ved bruk av fuktindikator ble det målt fuktvariasjoner.

Konsekvens/tiltak

- Ytterligere undersøkelser må foretas for å få kartlagt tilstanden og omfanget på eventuelle skader.

Kostnadsestimat: 10 000 - 50 000



TG IU Kryp kjeller

Tilbygget del med entré:

Blindkjeller med støpt ringmur, uten besiktigelse mulighet til innvendig konstruksjon.

Blind- kryp kjellere er på generelt grunnlag en risikokonstruksjon, og en konstruksjon med hyppig skadefrekvens.

Vurdering av avvik:

- Kryp kjeller har ingen adkomstmulighet og derfor ikke nærmere vurdert innvendig.

Konsekvens/tiltak

- Om mulig bør det forsøkes etablert adkomst til kryp kjeller slik at den kan inspiseres. Dette er en utsatt konstruksjon.

Kostnadsestimat: Ingen umiddelbar kostnad

TG 2 Innvendige trapper

Støpt kjellertrapp belagt med fliser. Utført med rekkverk av smijern.

Vurdering av avvik:

- Åpninger i rekkverk er større enn dagens forskriftskrav til rekkverk i trapper.
- Det mangler håndløper på vegg i trappeløpet.

Konsekvens/tiltak

- Håndløper må monteres på vegg for å tilfredsstille krav på byggetidspunktet.
- Det er ikke krav om utbedring av åpninger opp til dagens krav.

Kostnadsestimat: Under 10 000

TG 2 Innvendige trapper - 2

Tilstandsrapport

Adkomst til 2.etasje via tretrapp. Utført med malt rekkverk.

Vurdering av avvik:

- Det mangler håndløper på vegg i trappeløpet.

Løst rekkverk til trapp med adkomst til 2.etasje.

Eier opplyser: Rekkverk blir festet før salg.

Konsekvens/tiltak

- Håndløper må monteres på vegg for å tilfredsstille krav på byggetidspunktet.

Kostnadsestimat: Under 10 000

TG 1 Innvendige dører

Malte innerdører.

VÅTROM

KJELLER > VASKEROM

TG 3 Generell

Vaskerom i kjeller.

Støpt gulv.

Overflater med malt murpuss.

Himling med malt murpuss.

Vaskerom med sluk og opplegg for vaskemaskin.

Vurdering av avvik:

- Våtrommet må oppgraderes for å tåle normal bruk etter dagens krav.

Vaskerom er bygget etter byggeforskrifter gjeldende før 1997.

Vaskerom fra før 1997 gis i denne rapport automatisk TG 3 da det ut fra alder må forventes at behov for oppgraderinger nærmer seg.

Ikke fuktsikre gulvflater, rommet er ikke bygget som ett komplett våtrom.

Rommet er ikke ventilert.

Rust på skruer i sluk.

Konsekvens/tiltak

- Andre tiltak:

Det anbefales at vaskerommet/våtrommet totalrenoveres. Ved renovering, påse at alle forhold med tettesjiktet, våtsone, sluk mv. dokumenteres

Kostnadsestimat: 50 000 - 100 000

KJELLER > VASKEROM

TG IU Tilliggende konstruksjoner våtrom

Våtrommet har en konstruksjon uten våtsoner på innvendige overflater. Hulltaking er derfor ikke foretatt.

1. ETASJE > BAD

Generell

Bad med gulvflater og overflater ifra 2007. Kilde: tidligere takst.

Ingen dokumentasjon.

Utført av: ukjent.

1. ETASJE > BAD

TG 2 Overflater vegger og himling

Overflater med fliser og malt panel.

Fliser og fugene mellom flisene er aldri 100 % vanntett, ved riktig utførelse- oppbygging vil fuktgjennomgang stoppe mot membran.

Når det dusjes direkte på flisene, er det naturlig med noe fuktighet i og på overflatene.

Det blir ikke utført fuktsøk på veggene på denne type bad.

Ved et eventuelt fuktsøk er det store sannsynlighet at fukten som ligger i overflatene og på riktig side av membran er det som blir oppdaget.

Hvor eventuelt fuktigheten ligger er umulig å si, om den er på rette eller gal side av membran.

Himling med malte plater.

Vurdering av avvik:

- Det er påvist andre avvik:

Noe begrenset restlevetid på overflater og membran.

Trapping i fliser. Slitte fuger.

Konsekvens/tiltak

- Det er ikke behov for utbedringstiltak.

Kostnadsestimat: Ingen umiddelbar kostnad

1. ETASJE > BAD

TG 2 Overflater Gulv

Gulvflater med fliser.

Varmekabler i baderomsgulv.

Fall til sluk.

Vurdering av avvik:

- Det er påvist andre avvik:

Gulvflatene har passert halvparten av gjenværende levetid.

Ujevne flisfuger.

Konsekvens/tiltak

- Det er ikke behov for utbedringstiltak.

Kostnadsestimat: Ingen umiddelbar kostnad

1. ETASJE > BAD

TG 2 Sluk, membran og tettesjikt

Plastsluk.

Synlig membran og slukmansjett i sluk.

Vurdering av avvik:

- Mer enn halvparten av forventet brukstid er passert på membranløsningen.

Konsekvens/tiltak

- Installering av tett dusjkabinett anbefales.

Tilstandsrapport

• Overvåk tilstanden jevnlig. For å få tilstandsgrad 0 eller 1 må tettesjiktet skiftes ut, men tidspunktet for når dette er nødvendig er vanskelig å si noe om.

Kostnadsestimat: Ingen umiddelbar kostnad

1. ETASJE > BAD

TG 1 Sanitærutstyr og innredning

Bad med vegg av glassbyggerstein, vegghengt dusj og nisje.

1. ETASJE > BAD

TG 2 Ventilasjon

Elektrisk styrt vifte.

Vurdering av avvik:

• Våtrommet mangler tilluftsventilering, f.eks. spalte/ventil ved dør.

Konsekvens/tiltak

• Det bør etableres tilfredsstillende tilluft til våtrom f.eks. luftespalte ved dør e.l.

Kostnadsestimat: Under 10 000

1. ETASJE > BAD

TG 1 Tilliggende konstruksjoner våtrom

Hulltaking er foretatt nederst på delevegg mot våtsonen. Ved bruk av fuktmåler ble det ikke registrert unormale verdier.



2. ETASJE > BAD

Generell

Bad i 2. etasje med overflater, installasjoner og komponenter fra ca.2000. Kilde: tidligere takst.
Ingen dokumentasjon.
Utført av: ukjent.

2. ETASJE > BAD

TG 2 Overflater vegger og himling

Overflater med vinylbelegg.

Det er foretatt fuktsøk med fuktindikator, ved bruk av fuktindikator ble det ikke registrert unormale verdier.

Himling med panel.

Vurdering av avvik:

• Det er påvist andre avvik:

Overflatene har passert halvparten av gjenværende levetid.

Vindu i våtsonen.

Enkelte montasjemerker i vegg.

Konsekvens/tiltak

• Det må foretas tiltak for å lukke avviket.

Vindu må fuktbeskyttes for å lukke avviket.

Montasjemerker bør tettes med silikon.

Kostnadsestimat: Under 10 000

2. ETASJE > BAD

TG 2 Overflater Gulv

Gulvflater med våtromsbelegg.

Ca. 10 mm fall ved terskel til topp slukrist.

Vurdering av avvik:

• Det er påvist at høydeforskjell fra topp slukrist til gulv/synlig topp

membran ved dørterskel er mindre enn 25 mm.

• Det er påvist avvik i fallforhold til sluk i forhold til krav i forskrift på byggetidspunktet.

Rørgjennomføringer i våtroms gulvbelegg, svekker gulvets tetthet.

Konsekvens/tiltak

• Våtrommet fungerer med dette avviket.

Kostnadsestimat: Ingen umiddelbar kostnad

2. ETASJE > BAD

TG 3 Sluk, membran og tettesjikt

Sluk.

Vurdering av avvik:

• Sluk er ikke tilgjengelig for inspeksjon.

Slukrist satt fast ved befaring. Ikke besiktiget.

Konsekvens/tiltak

• Tilgang til sluk må bedres både for inspeksjon og rengjøring.

Kostnadsestimat: Ingen umiddelbar kostnad

2. ETASJE > BAD

TG 1 Sanitærutstyr og innredning

Bad med toalett, badekar, servant, forheng, baderomsinnredning, ettgreps blandebatteri og vegghengt dusj.

Tilstandsrapport

2. ETASJE > BAD

TG 2 Ventilasjon

Ventilasjon igjennom veggventil. Naturlig avtrekk.

Vurdering av avvik:

- Rommet har kun naturlig ventilasjon.

Konsekvens/tiltak

- Elektrisk avtrekksvifte bør monteres for å lukke avviket.

Kostnadsestimat: Under 10 000

2. ETASJE > BAD

TG 1 Tilliggende konstruksjoner våtrom

Hulltaking er foretatt nederst på delevegg mot våtsonen. Ved bruk av fuktmåler ble det ikke registrert unormale verdier.

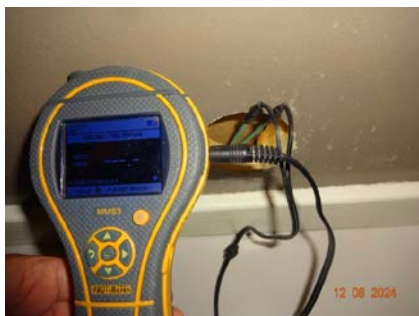

KJØKKEN

1. ETASJE > KJØKKEN

TG 2 Overflater og innredning

IKEA innredning fra ca.2016. Utført av: egeninnsats.
Kjøkkeninnredning med overskap, skuffer, speil fronter, opplegg for oppvaskmaskin, ettgreps blandebatteri og to rustfrie kummer.
Integrert kjø, frys, koketopp, stekeovn og oppvaskmaskin.

Vurdering av avvik:

- Det er påvist andre avvik:

Det er påvist fuktsvelling i plate over kum. Ved bruk av fuktmåler ble det ikke registrert unormale verdier.

Konsekvens/tiltak

- Det må foretas tiltak for å lukke avviket.

Kostnadsestimat: Under 10 000

1. ETASJE > KJØKKEN

TG 1 Avtrekk

Kjøkkenventilator.

SPESIALROM

KJELLER > TOALETTROM

TG 2 Overflater og konstruksjon

Toalettrom i kjeller.
Gulvflater med vinylbelegg.
Overflater med malt murpuss og malte plater.
Himling med malte plater.
Toalettrom med toalett.
Ventilasjon igjennom luftekanal til pipe.

Vurdering av avvik:

- Toalettrom har kun naturlig avtrekk fra rommet, NS 3600 krever mekanisk avtrekk for å kunne gi TG 0/1.
- Toalettrom mangler tilluftsventilering, f.eks. spalte/ventil ved dør.

Konsekvens/tiltak

- Det bør etableres tilfredsstillende tilluft til toalettrom, f.eks. luftespalte ved dør e.l.
- Mekanisk avtrekk bør etableres på toalettrom.

Kostnadsestimat: Under 10 000

1. ETASJE > TOALETTROM

TG 2 Overflater og konstruksjon

Toalettrom i 1. etasje.
Gulvflater med våtromsbelegg.
Overflater med malte plater.
Himling med folierte takessplater.
Toalettrom med toalett, håndvask og ettgreps blandebatteri.
Ventilasjon igjennom veggventil.
Rommet varmes opp med panelovn.
Tilluftspalte.

Vurdering av avvik:

- Toalettrom har kun naturlig avtrekk fra rommet, NS 3600 krever mekanisk avtrekk for å kunne gi TG 0/1.

Konsekvens/tiltak

- Mekanisk avtrekk bør etableres på toalettrom.

Kostnadsestimat: Under 10 000

TEKNISKE INSTALLASJONER

TG 2 Vannledninger

Plast vannledning i inntak, vannmåler, stoppekran i kjeller.
Vannledninger av kobber.

Vurdering av avvik:

- Mer enn halvparten av forventet brukstid er passert på innvendige vannledninger.

Irr på kobberrør.

Konsekvens/tiltak

Tilstandsrapport

- Det er ikke behov for utbedringstiltak siden anlegget fungerer i dag, men ut ifra alder kan skader plutselig oppstå på eldre anlegg.
- I forbindelse med oppgradering av våtrom vil det være naturlig med utskiftning av rør.

Kostnadsestimat: 10 000 - 50 000



TG 2 Avløpsrør

Avløpsledninger av PVC (plastrør) og støpejernsoil. Kloakk antatt luftet over tak.

Vurdering av avvik:

- Mer enn halvparten av forventet brukstid er passert på innvendige avløpsledninger.

Konsekvens/tiltak

- Det er ikke behov for utbedringstiltak siden anlegget fungerer i dag, men ut ifra alder kan skader plutselig oppstå på eldre anlegg.
- I forbindelse med oppgradering av våtrom vil det være naturlig med utskiftning av rør.

Kostnadsestimat: 10 000 - 50 000

TG 1 Ventilasjon

Ventilasjon gjennom vegg og vinduventiler.

TG 1 Andre VVS-installasjoner

Boligen varmes opp i hovedsak med radiatorer, tilkoblet varmepumpe luft- vann.

Vedfyring og luft-luft varmepumpe i spisestue/stue.
Enkelte panelovner. Montert stråleovn på bad i 2.etasje.
Varmekabler i baderomsgulv i 1.etasje.

TG 1 Varmesentral

Luft-vann varmepumpe plassert i teknisk rom.



TG 2 Varmtvannstank

Varmtvannsbereder plassert på vaskerom i kjeller, 194 liter fra 2014. Ikke fast tilkoblet.

Årstall: 2014 **Kilde:** Produksjonsår på produkt

Vurdering av avvik:

- Det er ikke påvist tilfredsstillende el-tilkobling av varmtvannstank iht. gjeldende forskrift.

Konsekvens/tiltak

- Det bør etableres tilfredsstillende el-tilkobling etter gjeldende forskrift.

Kostnadsestimat: Under 10 000



TG 1 Elektrisk anlegg

Dette er en forenklet kontroll begrenset til de spørsmål og undersøkelser som forskrift til avhendingslova (tryggere bolighandel) § 2-18 inneholder. Dette kan ikke sammenlignes med en kontroll utført av offentlig myndighet (Det lokale eltilsyn) eller registrert elektrovirksomhet, og en bygningssakkyndig har verken kompetanse eller lov til å foreta en slik kontroll.

Tilstandsgraden er vurdert ut fra den forenklete og begrensede kontrollen som forskriften inneholder. El-anlegget kan ha feil og mangler som en slik forenklet undersøkelse ikke vil avdekke. Vær derfor oppmerksom på denne risikoen, og søk videre veiledning eller få en fullstendig kontroll utført av registrert elektrovirksomhet.

Tilstandsrapport

Tre-faset elektrisk anlegg.

Elskap med automatsikringer, montert på vegg i 2. etasje

Kursene er merket.

Hovedsikring, 50 A.

Montert strømmåler.

Åpent ledningsnett.

1. Foreligger det eltilsynsrapport de siste 5 år, og det er ikke foretatt arbeid på anlegget etter denne, utenom retting av eventuelle avvik i eltilsynsrapport (dvs en el-tilsynsrapport uten avvik)?
Nei

Spørsmål til eier

2. Når ble det elektriske anlegget installert eller sist gang totalt rehabilitert (årstall)? Med totalt rehabilitert menes fullstendig utskiftet anlegg fra inntakssikring og videre.
Større deler med nytt el.anlegg ifra 2017.
3. Er alle elektriske arbeider/anlegg i boligen utført av en registrert elektroinstallasjonsvirksomhet?
Ukjent
4. Er det elektriske anlegget utført eller er det foretatt tilleggsarbeider på det elektriske anlegget etter 1.1.1999?
**Ja Arbeidsbeskrivelse:
Oppussing av stue og gang.
Fremlagt samsvarserklæring ifra 2017.**
Eksisterer det samsvarserklæring?
Ja
5. Foreligger det kontrollrapport fra offentlig myndighet – Det Lokale Etilsyn (DLE) eller eventuelt andre tilsvarende kontrollinstanser med avvik som ikke er utbedret eller kontrollen er over 5 år?
Nei
6. Forekommer det ofte at sikringene løses ut?
Nei
7. Har det vært brann, branntilløp eller varmgang (for eksempel termiske skader på deksler, kontaktpunkter eller lignende) i boligens elektriske anlegg?
Nei

Generelt om anlegget

8. Er det tegn til at det har vært termiske skader (tegn på varmgang) på kabler, brytere, downlights, stikkontakter og elektrisk utstyr? Sjekk samtidig tilstanden på elektrisk tilkobling av varmtvannsbereider, jamfør eget punkt under varmtvannstank
Nei
9. Er der synlig defekter på kabler eller er disse ikke tilstrekkelig festet?
Nei

Inntak og sikringskap

10. Er det tegn på at kabelinnføringer og hull i inntak og sikringskap ikke er tette, så langt dette er mulig å sjekke uten å fjerne kapslinger?
Nei
11. Finnes det kursfortegnelse, og er den i samsvar med antall sikringer?
Ja
12. Foreta en helhetsvurdering av det elektriske anlegget, dets alder, allmenne tilstand og fare for liv og helse. Bør det elektriske anlegget ha en utvidet el-kontroll?
Nei



TG 0 Branntekniske forhold

Dette er en forenklet kontroll begrenset til de spørsmål som fremkommer under. Tilstandsgraden er basert på retningslinjer til disse spørsmålene i bransjestandarden NS3600. Dette kan ikke sammenlignes med en fullstendig kontroll av branntekniske forhold av offentlig myndighet, eller en vurdering av boligens branntekniske forhold eller prosjektering fra en rådgiver med spesialkompetanse. En bygningssakkyndig har verken kompetanse til å gi slik veiledning eller lov til å foreta en slik kontroll.

Tilstandsgraden er vurdert ut fra den forenklede og begrensede kontrollen. Det kan være feil og mangler om branntekniske forhold som en slik forenklet undersøkelse ikke vil avdekke. Vær derfor oppmerksom på denne risikoen, og søk videre veiledning eller rådgivning.

Nytt brannslukningsapparat.

Montert røykvarsler.

1. Er det mangler for brannslukningsutstyr i boligen iht. forskriftskrav på søknadstidspunktet, men minst Byggeforskrift 1985?
Nei
2. Er det skader på brannslukningsutstyr eller er apparatet eldre enn 10 år?
Nei
3. Er det mangler på røykvarsler i boligen iht. forskriftskrav på søknadstidspunktet, men minst Byggeforskrift 1985?
Nei
4. Er det skader på røykvarslere?
Nei

TOMTEFORHOLD

Byggegrunn

Byggegrunn antatt med elve- og bekkeavsetning.

TG 3 Drenering

Punktet må sees i sammenheng 'Rom under terreng'

Tilstandsrapport

Delvis synlig grunnmursplast over terreng.
Drenering og fuktsikring materialer er ukjent, da den er nedgravd og ikke tilgjengelig.

Vurdering av avvik:

- Mer enn halvparten av forventet levetid på drenering er overskredet.
- Det er ut ifra observasjoner konstatert at drenering/tettesjikt har funksjonssvikt/svært begrenset effekt.

Grunnmursplast er ikke festet i topplis.

Konsekvens/tiltak

- Det må foretas utskiftning av drenering/tettesjikt.

Kostnadsestimat: 50 000 - 100 000



TC 2 Grunnmur og fundamenter

Eldre del og tilbygget del:
Kjelleryttervegger av sparesteinsbetong, pålagt plater av porebetong (siporeks).
Enkelte kjelleryttervegger av lettklinkerblokker.
Tilbygget del med entré:
Blindkjeller med støpt ringmur,

Vurdering av avvik:

- Grunnmuren har sprekkdannelser.

Konsekvens/tiltak

- Lokal utbedring må utføres.

Kostnadsestimat: Under 10 000



TC 2 Terrengforhold

Ganske flatt terreng inn til boligen, bør være noe fall fra grunnmur.
Anbefalt fall på terreng er 1:50 fra grunnmur.

Vurdering av avvik:

- Det er påvist dårlig fall eller flatt terreng inn mot grunnmur og dermed muligheter for større vannansamlinger.

Konsekvens/tiltak

- Det bør foretas terrengjusteringer.

Kostnadsestimat: 10 000 - 50 000

TC 2 Oljetank

To oljetanker av stål i kjeller. Ikke i bruk.

Vurdering av avvik:

- Kombinasjon av alder og materiale tilsier at denne bør fjernes.

Konsekvens/tiltak

- Andre tiltak:

Bør fjernes.

Kostnadsestimat: Ingen umiddelbar kostnad

Bygninger på eiendommen

Garasjeuthus

**Anvendelse**

Lager, biloppstilling.

Byggeår

1939

Kommentar

Eiendomsverdi.no

Standard

Bygget har gjennomgående lav standard. Se nærmere beskrivelse under Konstruksjoner.

Vedlikehold

Greit ivaretatt.

Beskrivelse

Innvendig:

Støpt gulv. Sokkelt av lettklinkerblokker.
Gulvflater med tregulv. Oppforet gulv.
Oppført i bindingsverk, uisolert. Antatt delvis isolert med flis i eldre del.
Delvis kledd med malte plater og malt panel.
Kledd himling med innfelt downlight.
Sperretakkonstruksjon. Undertak med fiberduk.
Kun deler av takkonstruksjon er besikttet.
Loft/takkonstruksjon over eldre del er ikke besikttet.
Koblet glassrammer, 1+1 glass.
Varevindu, 1+1 glass.
Montert to leddporter med motorstyring.
Malte ytterdører.
Murt teglpipe. Ikke tilkoblet ildsted.
Tretrapp med adkomst til uinnredet loftsrom.
Eier opplyser: Løftebukk følger ikke salget.
Lys og strøm.

Utvendig:

Yttervegg kledd med tømmermannpanel.
Saltakkonstruksjon, Takflatene er tekket med takpanner.
Taket er besikttet ifra bakkeplan.
Lakkerte ståltakrenner og nedløp.
Gradrenner.

Avvik:

Del med støpt ringmur.
Større sprekker/avskalinger i gulv.
Eier opplyser: Defekt fjernkontroll til en leddport.
Det er påvist råteskade i panel.
Må påregne reparasjoner av pipe hvis den skal tas i bruk.
Det er påvist råteskade i tregulv.
Mangler rekkverk til tretrapp.
Eldre garasjeuthus, generelt med preg etter aldersforvitring og noe manglende vedlikehold. Må påregne aldersforvitring og skader.

Tilbygg / modernisering

1988	Tilbygg	Med garasjerom. Kilde: eiendomsverdi.
------	---------	---------------------------------------

Drivhus



Anvendelse

Drivhus.

Byggeår

2022

Kommentar

Byggeåret er basert på opplysninger fra eier.

Standard

Standard fra byggeåret.

Vedlikehold

Bygget er jevnlig vedlikeholdt.

Beskrivelse

Innvendig:

Gulvflater med terrassebord.

Oppført i bindingsverk, uisolert.

Sperretakkonstruksjon.

Vinduer med ettlags glass.

Terrassedør med glassfelt.

Utvendig:

Yttervegg kledd med tømmermannpanel.

Saltakkonstruksjon. Takflatene er tekket med profilerte plater av plast.

Taket er besiktiget ifra bakkeplan.

Avvik:

Ikke montert takrenner og nedløp.

Lekestue



Anvendelse

Lekestue.

Byggeår

Kommentar

Ukjent byggeår.

Standard

Standard fra byggeåret.

Vedlikehold

Greit ivaretatt. Må påregne reparasjon av undertak på grunn av råteskade.

Beskrivelse

Innvendig:

Gulvflater med terrassebord.

Overflater med malt panel.

Himling med malt panel.

Utvendig:

Ukjent fundamentering.

Yttervegger av laftepanel.

Saltakkonstruksjon. Takflatene er tekket med pappshingel.

Taket er besiktiget ifra bakkeplan.

Overbygget takkonstruksjon over inngang.

Terrasse ved inngang.

Malt ytterdør med glassfelt.

Avvik:

Ikke montert takrenner og nedløp.

Det er påvist råteskade i undertak.

Arealer, byggetegninger og brannceller

Standard gjeldende fra 01.01.2024

Arealmålinger og arealoppsett er basert på Norsk standard 3940:2023 Areal- og volum-beregninger av bygninger. Arealet gjelder for tidspunktet da boligen ble målt

Hva er måleverdig areal?

Arealet i rommet må ha minst 1,90 m fri høyde over gulvet og minst bredde på 0,60 m. Et loft med skråtak vil for eksempel bare få registrert målbar areal der høyden er minst 1,90 m og bredden minst 0,60 m. Rommet må ha dør eller luke, og gangbart gulv.

Hva er bruksareal?

BRA = BRA-i + BRA-e + BRA-b

Bruksarealet for bygningen er bruttoarealet minus arealet som opptas av yttervegger.



Internt bruksareal (BRA-i)	Arealet innenfor boenheten(e)
Eksternt bruksareal (BRA-e)	Arealet av alle rom utenfor boenheten(e) og som tilhører denne, slik som for eksempel boder
Innglasset balkong mv (BRA-b)	Arealet av innglasset balkong, veranda eller altan når denne er tilknyttet boenheten(e)
Terrasse- og balkongareal (TBA)	Arealet av terrasser, åpne balkonger og åpen altan tilknyttet boenheten(e)
Gulvareal (GUA)	Er sum av BRA (bruksareal) og ALH (areal med lav takhøyde). Areal med lav takhøyde (ALH) er ikke måleverdig areal, som skyldes skråtak og lav himlingshøyde. GUA kan opplyses i markedsføring der det er aktuelt for den konkrete boligen og kun sammen med BRA-i, for eksempel der gulvflaten har en verdi og har funksjon ved møblering og bruk av rommene. Ikke innredet areal som kaldloft, måles og oppgis normalt ikke.

Arealet kan ikke alltid fastsettes nøyaktig

Areal kan være komplisert eller umulig å måle opp nøyaktig fordi det er vanskelig å fastslå tykkelsen på innervegger, skjelheter i og utforming av bygningskonstruksjoner som karnapp, buer og vinkler som ikke er rette, åpne rom over flere etasjer og så videre.

Eiendommens markedsverdi kan ikke baseres på en matematisk beregning basert på antall kvadratmeter opplyst i rapporten. Opplysninger om areal kan altså ikke alene benyttes for å beregne eiendommens verdi.

Den bygningssakkyndige kan avdekke eventuelle bruksendringer og avvik i branncelleinndeling

Den bygningssakkyndige ser på byggetegninger hvis de er tilgjengelige og dette er en del av oppdraget, og vurderer bruken av boligen opp mot tegningene. Hvis den bygningssakkyndige avdekker at en bolig ikke ser ut til å være delt opp i brannceller etter kravene i byggeteknisk forskrift på befaringstidspunktet, skal det opplyses om dette.

Reglene om bruksendring og brannceller kan være kompliserte. Søk videre faglige råd om rapporten ikke gir deg svar. Den bygningssakkyndige kan ikke vurdere og svare på alle spørsmål, og kan heller ikke vite om kommunen kan gi unntak for kravene som gjelder. [Vil du vite mer?](#)

Om brannceller

En branncelle er hele eller avgrensede deler av en bygning hvor en brann fritt kan utvikle seg uten at den kan spre seg til andre bygninger eller andre deler av bygningen i løpet av en fastsatt tid.

Om bruksendring

Bruksendring er å endre bruken av et rom fra en tillatt bruk til en annen. Dette kan kreve søknad og tillatelse, for eksempel hvis du endrer et rom fra bod til soverom eller arbeidsrom, eller hvis du endrer en bolig til to separate boliger.

Rom for varig opphold har krav til takhøyde, romstørrelse, rømningsvei og lysforhold som må være oppfylt. Du kan søke kommunen om unntak for kravene, men kan ikke regne med å få unntak for krav som går på helse og sikkerhet, for eksempel krav til rømningsvei.

Bruksendring som krever godkjenning, og som ikke er søkt bruksendret, er ulovlig. Kommunen kan etter plan- og bygningsloven kapittel 32 forfølge overtredelser. Kommunen kan pålegge deg å avslutte den ulovlige bruken, eventuelt å rette eller tilbakeføre rommet til godkjent bruk.

Arealer

Enebolig

Ny arealstandard

Etasje	Bruksareal BRA m ²			SUM	Terrasse- og balkongareal (TBA)	Ikke måleverdig areal (ALH)	Gulvareal (GUA)
	Internt bruksareal (BRA-i)	Eksternt bruksareal (BRA-e)	Innglasset balkong (BRA-b)				
Kjeller	112			112			112
1.etasje	124			124	61		124
2.etasje	74			74	5	10	84
SUM	310				66	10	320
SUM BRA	310						

Romfordeling

Etasje	Internt bruksareal (BRA-i)	Eksternt bruksareal (BRA-e)	Innglasset balkong (BRA-b)
Kjeller	Gang , Kjellerrom med oljetank, Gang 2, Matbod, Teknisk rom , Kjellerstue , Toalettrom , Vaskerom , Matbod 2		
1.etasje	Entré , Peisstue/stue, Trappegang, Toalettrom , Vindfang , Bad , Entré 2, Kjøkken , Spisestue		
2.etasje	Gang , Soverom , Soverom 2, Soverom 3, Bad		

Kommentar

Arealene er beregnet ut i fra oppmålt bruksareal.

Takhøyder under 1,9 m er grensen for målbart areal, er oppmålt etter NS 3940. Deler med lav takhøyde uten målbart areal i 2.etasje.

Lovlighet

Byggetegninger

Det foreligger godkjente og byggemeldte tegninger, som stemmer med dagens bruk

Kommentar:

Brannceller

Er det påvist synlige tegn på avvik i branncelleinndeling ut ifra dagens byggt teknisk forskrift?

Ja Nei

Nyere håndverkstjenester

Er det ifølge eier utført håndverkstjenester på boligen siste 5 år?

Ja Nei

Krav for rom til varig opphold

Er det påvist avvik i forhold til rømningsvei, dagslysflate eller takhøyde?

Ja Nei

Kommentar: Kjellerstue i kjeller har ikke godkjente rømningsvinduer. Vinduene skal ha et åpningsfelt på minst 60 cm i høyden og 50 cm i bredden, høyde + bredde skal minimum være 150 cm.

Det skal være maks 100 cm opp til underkant vindu, det kan fastmonteres skrivepult, benk o.l., så er rømningsvegen godkjent.

Garasjeuthus

Ny arealstandard

Etasje	Bruksareal BRA m ²			SUM	Terrasse- og balkongareal (TBA)	Ikke måleverdig areal (ALH)	Gulvareal (GUA)
	Internt bruksareal (BRA-i)	Eksternt bruksareal (BRA-e)	Innglasset balkong (BRA-b)				
1.etasje		104		104			104
2.etasje		32		32		10	42
SUM		136				10	146
SUM BRA	136						

Romfordeling

Etasje	Internt bruksareal (BRA-i)	Eksternt bruksareal (BRA-e)	Innglasset balkong (BRA-b)
1.etasje		Garasje , Garasje 2, Lagerrom , Lagerrom 2, Lagerrom 3	
2.etasje		Uinnredet loft , Uinnredet loft 2	

Kommentar

Arealene er beregnet ut i fra oppmålt bruksareal.

Takhøyder under 1,9 m er grensen for målbart areal, er oppmålt etter NS 3940. Deler med lav takhøyde uten målbart areal i uinnredet loftsrom.

Lovlighet

Byggetegninger

Det foreligger godkjente og byggemeldte tegninger, som stemmer med dagens bruk

Kommentar:

Brannceller

Er det påvist synlige tegn på avvik i branncelleinndeling ut ifra dagens byggt teknisk forskrift?

Ja Nei

Nyere håndverkstjenester

Er det ifølge eier utført håndverkstjenester på boligen siste 5 år?

Ja Nei

Krav for rom til varig opphold

Er det påvist avvik i forhold til rømningsvei, dagslysflate eller takhøyde?

Ja Nei

Kommentar:

Drivhus

Ny arealstandard

Etasje	Bruksareal BRA m ²			SUM	Terrasse- og balkongareal (TBA)
	Internt bruksareal (BRA-i)	Eksternt bruksareal (BRA-e)	Innglasset balkong (BRA-b)		
1.etasje		6		6	
SUM		6			
SUM BRA	6				

Romfordeling

Etasje	Internt bruksareal (BRA-i)	Eksternt bruksareal (BRA-e)	Innglasset balkong (BRA-b)
1.etasje		Drivhus	

Kommentar

Arealet er beregnet ut ifra oppmålt bruksareal.

Lovlighet

Byggetegninger

Det foreligger ikke tegninger

Kommentar:

Brannceller

Er det påvist synlige tegn på avvik i branncelleinnndeling ut ifra dagens byggtknisk forskrift?

Ja Nei

Nyere håndverkstjenester

Er det ifølge eier utført håndverkstjenester på boligen siste 5 år?

Ja Nei

Krav for rom til varig opphold

Er det påvist avvik i forhold til rømningsvei, dagslysflate eller takhøyde?

Ja Nei

Kommentar:

Lekestue

Ny arealstandard

Etasje	Bruksareal BRA m ²			SUM	Terrasse- og balkongareal (TBA)	Ikke måleverdig areal (ALH)	Gulvareal (GUA)
	Internt bruksareal (BRA-i)	Eksternt bruksareal (BRA-e)	Innglasset balkong (BRA-b)				
1.etasje					1	3	3
SUM					1	3	3
SUM BRA							

Romfordeling

Etasje	Internt bruksareal (BRA-i)	Eksternt bruksareal (BRA-e)	Innglasset balkong (BRA-b)
1.etasje			

Kommentar

Lekestue har ikke målverdig areal.

Ca. areal: 3 m²

Lovlighet

Byggetegninger

Det foreligger ikke tegninger

Kommentar:

Brannceller

Er det påvist synlige tegn på avvik i branncelleinndeling ut ifra dagens byggteknisk forskrift? Ja Nei

Nyere håndverkstjenester

Er det ifølge eier utført håndverkstjenester på boligen siste 5 år? Ja Nei

Krav for rom til varig opphold

Er det påvist avvik i forhold til rømningsvei, dagslysflate eller takhøyde? Ja Nei

Kommentar:

Total fordeling mellom P-ROM og S-ROM

Tabellen under viser fordelingen av P-ROM og S-ROM etter veiledningen til NS 3940: 2012. Dette er til informasjon og til sammenligning. Tallene er omtrentlige, kan avvike fra faktiske målinger og er ikke juridisk bindende

	P-ROM(m2)	S-ROM(m2)
Enebolig	273	37
Garasjeuthus	0	136
Drivhus	0	6
Lekestue	0	0

Kommentar

Enebolig	Arealene er beregnet ut i fra oppmålt bruksareal. Takhøyder under 1,9 m er grensen for målbart areal, er oppmålt etter NS 3940. Deler med lav takhøyde uten målbart areal i 2.etasje.
Garasjeuthus	Arealene er beregnet ut i fra oppmålt bruksareal. Takhøyder under 1,9 m er grensen for målbart areal, er oppmålt etter NS 3940. Deler med lav takhøyde uten målbart areal i uinnredet loftsrom.
Drivhus	Arealet er beregnet ut ifra oppmålt bruksareal.
Lekestue	Lekestue har ikke målverdig areal. Ca. areal: 3 m ²

Befarings - og eiendomsopplysninger

Befaring

Dato	Til stede	Rolle
12.8.2024	Erik Sørli Wenche Husa	Takstingeniør Kunde

Matrikkeldata

Kommune	gnr.	bnr.	fnr.	snr.	Areal	Kilde	Eieforhold
3420 ELVERUM	13	173		0	989.3 m ²	BEREGNET AREAL (Ambita)	Eiet

Adresse

Vestsivegen 13

Hjemmelshaver

1/2 Hjemmelshaver: Wenche Husa

1/2 Hjemmelshaver: Tore Johansen

Eiendomsopplysninger

Beliggenhet

Eiendommen ligger på Vestad i Elverum kommune.
Veletablert boligfelt med eneboliger.
Dels skjermet beliggenhet, bolig med utearealer og terrasse orientert mot sør.
Elverum sentrum ca. 700 meter

Adkomstvei

Innkjøring fra kommunal vei.

Tilknytning vann

Eiendommen er tilknyttet offentlig vannforsyning via private stikkledninger.

Tilknytning avløp

Eiendommen er tilknyttet offentlig avløpsnett via private stikkledninger.

Regulering

Eiendommen ligger i ett regulert område.

Om tomten

Ganske flat tomt.
Hageanlegg opparbeidet med plen og variert beplantning.
Innhegnet med gjerde og delvis med hekk.
Parkering belagt med belegningsstein.
Gruset stiparti delvis belagt med belegningsstein.

Siste hjemmelsovergang

År

2013

Forsikring

Selskap

Fremtind

Kommentar

Forsikringspolise ikke fremlagt.

Avtalenr**Type****Forsikringssum****Årlig premie**

Kilder og vedlegg

Dokumenter

Beskrivelse	Dato	Kommentar	Status	Sider	Vedlagt
Egenerklæring			Ikke gjennomgått		Nei
Skjøte		Opplysninger er hentet fra eiendomsverdi.no	Ikke gjennomgått		Nei
Brukstillat./ferdigatt.		Opplysninger er hentet fra eiendomsverdi.no	Ikke gjennomgått		Nei
Tegninger			Gjennomgått		Nei
Målebrev		Arealer er hentet fra eiendomsverdi.no	Ikke gjennomgått		Nei
Eiendomsverdi.no		Opplysninger om eiendommen hentet fra eiendomsverdi.no	Gjennomgått		Nei

Tilstandsrapportens avgrensninger

STRUKTUR•REFERANSENIVÅ•TILSTANDSGRADER

• Rapporten er basert på innholdskrav i Forskrift til avhendingslova (tryggere bolighandel). Formålet er å gi en tilstandsanalyse til bruk for den som bestiller og/eller i et salg til forbruker, og ikke for andre tredjeparter. Rapportens omfang, struktur, metode og begrepsbruk følger i hovedsak Norsk Standard NS 3600:2018 (Teknisk tilstandsanalyse ved omsetning av bolig), samt Takstbransjens retningslinjer ved tilstandsrapportering for boliger og Takstbransjens retningslinjer for arealmåling.

• Tilbakeholdt eller uriktig informasjon som har betydning for vurderingen, er ikke bygningssakkyndiges ansvar. Rapporten beskriver avvik, altså en tilstand som er dårligere enn referansenivået. Rapporten framhever normalt ikke positive sider ved boligen ut over det som fremgår av tilstandsgradene.

• Tilstanden angis i rapporten og gir uttrykk for en gitt forventet tilstand blant annet vurdert ut fra alder og normal bruk slik:

i) **Tilstandsgrad 0, TG0:** Ingen avvik eller skader. I tillegg må bygningsdelen være tilnærmet ny, mindre enn 5 år, og det foreligger dokumentasjon på faglig god utførelse.

ii) **Tilstandsgrad 1, TG1:** Mindre avvik. Normal slitasje. Straksiltak ikke nødvendig. TG1 kan gis når bygningsdelen er tilnærmet ny og det ikke foreligger dokumentasjon på faglig god utførelse.

iii) **Tilstandsgrad 2, TG2:** Vesentlige avvik, og mindre avvik som etter NS 3600 gir TG 2, men som ikke nødvendigvis krever umiddelbare tiltak. I denne rapporten kan TG2 i Rapportsammendrag være inndelt i TG2 som krever tiltak og de som ikke krever umiddelbare tiltak. Konstruksjonen har normalt enten feil utførelse, en skade eller symptomer på skade, sterk slitasje eller nedsatt funksjon. Vedlikehold eller tiltak trengs i nær fremtid, det er grunn til å varsle fare for skader på grunn av alder eller overvåke spesielt på grunn av fare for større skade eller følgeskade. For skjulte konstruksjoner vil alder i seg selv være et symptom som kan gi TG2. For synlige konstruksjoner kan alder sammen med andre symptomer og momenter gi TG2. Avvik under TG2 kan gis sjablongmessig anslag.

iv) **Tilstandsgrad 3, TG3:** Store eller alvorlige avvik. Kraftige symptomer på forhold som man må regne med trenger utbedring straks eller innen kort tid. Påvist funksjonssvikt eller sammenbrudd. Avvik under TG3 skal gis sjablongmessig anslag.

v) **Tilstandsgrad TGiu:** Ikke undersøkt/ikke tilgjengelig for undersøkelse.

• Ved TG0 og TG1 gis det normalt ingen begrunnelse for valg av tilstandsgrad, fordi bygningen eller bygningsdelen da bare har normal slitasje. For anbefalte tiltak ved TG2 og TG3 må bruker av rapporten vurdere om tiltakene er nødvendige og lønnsomme. Hva det vil koste å utbedre rom eller bygningsdeler er et sjablongmessig anslag basert på registrert avvik og angitte tiltak i rapporten. Anslaget er gitt på generelt grunnlag og basert på erfaringstall i seks intervaller, og kan ikke forveksles med en konkret vurdering og tilbud fra en entreprenør eller håndverker. Det må eventuelt innhentes tilbud for en nærmere undersøkelse, og konkret og nøyaktig vurdering av utbedringskostnad. Kostnader til ikke oppdagede avvik/utbedringer/feil kan forekomme. Utbedringskostnad avhenger av personlige preferanser og markedspris på materialer og tjenesteyter.

PRESISERINGER

• Avvik vurderes ut fra tekniske forskrifter på godkjenningstidspunktet for bygget. Noen bygningsdeler vurderes

etter gjeldende teknisk forskrift på befaringstidspunktet. Dette gjelder blant annet:

i) Bad, vaskerom (våtrom)

ii) Forhold rundt brann, rømming, sikkerhet, for eksempel rekkverkshøyder/åpninger, ulovlige bruksendringer, brannceller mv.

• For skjulte konstruksjoner slik som vann og avløp uten dokumentasjon, er kvalitet og alder vurdert.

• Fastmonterte installasjoner, for eksempel innfelt belysning (downlights), demonteres ikke for å sjekke dampspæren bak. Dette av hensyn til bygningssakkyndiges kompetanse og risikoen for skade.

• Kontroll av fukt i konstruksjonen ved hulltaking i bad og vaskerom (våtrom), rom under terreng (kjelleretasje, underetasje og sokkeletasje) eller andre bygningsdeler skjer etter eiers aksept. Hulltaking av våtrom og rom under terreng kan unntaksvis unnlates, se Forskrift til Avhendingsloven.

• Kontroll av romfunksjoner for P-ROM utføres kun når det ikke foreligger godkjente og byggemeldte tegninger, eller når tegninger ikke stemmer med dagens bruk.

• Bygningssakkyndig gir en forenklet vurdering av branntekniske forhold og elektriske installasjoner i boligen dersom det er mer enn fem år siden sist boligen hadde el-tilsyn. Bygningssakkyndig kan anbefale å konsultere offentlige myndigheter eller kvalifisert elektrofaglig fagperson ved behov for grundigere undersøkelser.

TILLEGGSUNDERSØKELSER

Etter avtale kan tilstandsanalysen utvides til også å omfatte tilleggsundersøkelser utover minimumskravet i forskriften.

BEFARINGEN

Rapporten gir en vurdering av byggverk og bygningsdeler som bygningssakkyndig har observert, og som fremkommer av Forskrift til avhendingsloven. Rapporten er likevel ingen garanti for at det ikke kan finnes skjulte feil, skader og mangler. NS 3600:2018 (Teknisk tilstandsanalyse ved omsetning av bolig) har undersøkelsesnivå fra 1 til 3, der undersøkelsesnivå 1 er det laveste og baseres på visuell observasjon. Rapporten baseres på undersøkelsesnivå 1 med få unntak (våtrom og rom under terreng). I praksis betyr dette at gjennomføringen av befaringen begrenses som følger:

• Det utføres kun visuelle observasjoner på tilgjengelige flater uten fysiske inngrep (f.eks. riving).

• Flater som er skjult av snø eller på annen måte ikke er tilgjengelig eller skjult, blir ikke kontrollert. Det foretas ikke funksjonsprøving av bygningsdeler, som isolasjon, piper, ventilasjon, el. anlegg, osv.

• Det gis ingen vurdering av boligens tilbehør, hvite- og brunevarer og annet inventar. Dette gjelder også integrert tilbehør.

• Inspisering av yttertak er basert på det som er synlig, normalt på innsiden fra loftet og utvendig fra stige/bakkenivå. Befaring av tak må være sikkerhetsmessig forsvarlig for å kunne gjennomføres.

• Stikkprøvetakninger er utvalgt tilfeldig og kan innebære kontroll under overflaten med spiss redskap eller lignende.

Tilstandsrapportens avgrensninger

UTTRYKK OG DEFINISJONER

- Tilstand: Byggverkets eller bygningsdelens tekniske, funksjonelle eller estetiske status på et gitt tidspunkt.
- Symptom: Observerbart forhold som gir indikasjon på hvilken tilstand et byggverk eller en bygningsdel befinner seg i. Benyttes ved beskrivelse av avvik.
- Skadegjørere: Zoologiske eller biologiske skadegjørere, i hovedsak råte, sopp og skadedyr.
- Fuktsøk: Overflatesøk med egnet søkeutstyr (fuktindikator) eller visuelle observasjoner.
- Fuktmåling: Måling av fuktinnhold i materiale eller i bakenforliggende konstruksjon ved bruk av egnet måleutstyr (blant annet hammerelektrode og pigger).
- Utvidet fuktsøk (hulltaking): Boring av hull for inspeksjon og fuktmåling i risikoutsatte konstruksjoner, primært i tilstøtende vegger til bad, utforede kjellervegger og eventuelt i oppforede kjellergulv.
- Normal slitasje: Forventet nedsliting av materiale i overflaten som er basert på enkle visuelle observasjoner. Kan vurderes sammen med bygningsdelens alder.
- Forventet gjenværende brukstid: Anslått tid et byggverk eller en del av et byggverk fortsatt vil være tjenlig for sitt formål (NS3600, Termer og definisjoner punkt 3.9)

AREALBEREGNING FOR BOENHETER

- Areal fastsettes etter Forskrift til avhendingsloven og Norsk Standard 3940 Areal- og volum-beregninger av bygninger fra 2023.
- Areal oppgis i hele kvadratmeter i rapporten, og gjelder for det tidspunkt oppmålingen fant sted.
- Bruksareal (BRA) er det måleverdige arealet som er innenfor omsluttete vegger målt i gulvhøyde (bruttoareal minus arealet som opptas av yttervegger). I tillegg til gulvhøyde gjelder regler om fri bredde for at arealet skal være måleverdig, med betydning for BRA av for eksempel loft med skråtak. BRA består av internt bruksareal (BRA-i), eksternt bruksareal (BRA-e) og innglasset balkong mv (BRA-b). Terrasse- og balkongareal (TBA) opplyses der tilstandsrapporten skal benyttes i boligomsetningen og der det er aktuelt. I tillegg kan gulvareal (GUA) og areal med lav takhøyde (ALH) opplyses sammen med BRA der det er aktuelt og en del av oppdraget. Rom skal ha atkomst og gangbart gulv for å kunne regnes som BRA/måleverdig areal.
- Arealet måles og oppgis dersom arealet oppfyller krav til måleverdighet, slik som at arealet må ha minst en bredde på 0,6m og minst en høyde på 1,9 m osv. Et rom kan være i strid med teknisk forskrift og mangle godkjennelse hos kommunen for den aktuelle bruken, uten at dette får betydning for om arealet måles og oppgis i tilstandsrapporten. Når arealet måles tas det ikke hensyn til om arealet er lovlig oppført eller om bruken er lovlig, bruksendringer, lysforhold eller andre sikkerhetsmangler.
- Eiendommens markedsverdi kan ikke baseres på en rent matematisk beregning i forhold til antall kvadratmeter opplyst i rapporten. Opplysninger om areal kan altså ikke alene benyttes for beregning av eiendommens verdi.

• Rom som ligger utenfor boenheten, men som eier har påvist og/eller opplyst at tilhører boenheten, er oppmålt og inkludert i BRA-e. Det er ikke fremvist dokumentasjon på at rommet tilhører boenheten, med mindre dette er angitt særskilt. Rom utenfor boenheten kan omdisponeres av borettslaget/sameiet og dette kan påvirke boligens BRA. Vær oppmerksom på at NS 3940:2023 og eierseksjonsloven har ulik definisjon av fellesareal. Ved arealmåling gjelder NS 3940:2023 som definerer fellesareal slik: "Delen av bygning som brukes av to eller flere bruksenheter eller til bygningens forvaltning, drift eller vedlikehold.

• I en overgangsperiode skal rapporter som benyttes i boligomsetningen eller dersom det er en del av oppdraget også opplyse om fordelingen mellom P-ROM og S-ROM med utgangspunkt i definisjonene som fremkommer av veiledningen til Norsk Standard 3940 Areal- og volum-beregninger av bygninger fra 2012. Fordelingen mellom P-ROM og S-ROM er basert på veiledningen og bygningssakkyndiges eget skjønn. P-ROM er måleverdige rom som benyttes til kort eller langt opphold. S-ROM er måleverdige rom som benyttes til lagring, og tekniske rom. Bruken av et rom på befaringstidspunktet har betydning for om rommet defineres som P-ROM eller S-ROM. Dette betyr at rommet både kan være i strid med teknisk forskrift og mangle godkjennelse i kommunen for den aktuelle bruken, uten at dette vil få betydning for valg av arealkategori.

• Se øvrig informasjon om areal i rapporten, Norsk Standard 3940 (2012 og 2023) og veiledningen til disse.

PERSONVERN

Norsk takst, bygningssakkyndig og takstforetaket behandler personopplysninger som bygningssakkyndig trenger for å kunne utarbeide rapporten. Personvernerklæring med informasjon om bruk av personopplysninger og dine rettigheter finner du her [Personvernerklæring - iVerdi](#)

DELING AV PERSONOPPLYSNINGER FOR TRYGGERE BOLIGHANDEL OG MULIG RESERVASJON

Norsk takst og deres samarbeidspartnere benytter personopplysninger fra rapporten for analyse- og statistikkformål, samt utvikling og drift av produkter og tjenester for takstbransjen og andre aktører i bolig-omsetningen. Les mer om dette og hvordan du kan reservere deg på <https://www.norsktakst.no/norsk/om-norsk-takst/personvernerklæring/reservasjon/>

Vendu lager en boliganalyse basert på opplysninger fra rapporten. Les mer om dette og hvordan du kan reservere deg her: <https://samtykke.vendu.no/FH1202>

KLAGEORDNING FOR FORBRUKERE

Er du som forbruker misfornøyd med bygningssakkyndiges arbeid eller opptreden ved taksering av bolig eller fritidshus, se www.takstklagenemd.no for mer informasjon

EGENERKLÆRINGSSKJEMA

Til orientering vil dette skjema være en del av salgsoppgaven

Meglerfirma	
Aktiv EM Elverum	
Oppdragsnr.	
1211240337	
Selger 1 navn	Selger 2 navn
Tore Johansen	Wenche Husa
Gateadresse	
Vestsivegen 13	
Poststed	Postnr
ELVERUM	2406
Er det dødsbo?	
<input checked="" type="checkbox"/> Nei <input type="checkbox"/> Ja	
Avdødes navn	
Er det salg ved fullmakt?	
<input checked="" type="checkbox"/> Nei <input type="checkbox"/> Ja	
Hjemmelshavers navn	
Har du kjennskap til eiendommen?	
<input type="checkbox"/> Nei <input checked="" type="checkbox"/> Ja	
Når kjøpte du boligen?	
År	2013
Hvor lenge har du eid boligen?	
Antall år	10
Antall måneder	9
Har du bodd i boligen siste 12 måneder?	
<input type="checkbox"/> Nei <input checked="" type="checkbox"/> Ja	
I hvilket forsikringselskap har du tegnet villa/husforsikring?	
Forsikringselskap	Fremtind
Polise/avtalnr.	

Document reference: 1211240337

Spørsmål for alle typer eiendommer

1 Kjenner du til om det er/har vært feil tilknyttet våtrommene, f.eks. sprekker, lekkasje, råte, lukt eller soppskader?

Nei Ja

Beskrivelse

Sprekk i fuge i dusjrom.

Initialer selger: TJ, WH

1

2 Kjenner du til om det er utført arbeid på bad/våtrom?

Svar

Ja, kun av faglært

Beskrivelse

Byttet toalett på bad i 2.etg i 2023.

Arbeid utført av

Amundrud Bademiljø

2.1 Ble tettesjikt/membran/sluk oppgradert/fornyhet?

Nei Ja

2.2 Er arbeidet byggemeldt?

Nei Ja

3 Kjenner du til om det er/har vært tilbakeslag av avløpsvann i sluk eller lignende?

Nei Ja

4 Kjenner du til feil eller om har vært utført arbeid/kontroll på vann/avløp?

Svar

Nei

5 Kjenner du til om det er/har vært problemer med drenering, fuktinnsig, øvrig fukt eller fuktmerker i underetasje/kjeller?

Nei Ja

Beskrivelse

Fuktmerker i venstre hjørne i vaskekjeller og saltutslag i et kjellerrom.

6 Kjenner du til om det er/har vært utettheter i terrasse/garasje/tak/fasade?

Nei Ja

Beskrivelse

Ved snøsmelting om våren kan det komme inn litt vann på høyresiden i garasjen. (ikke mye)

7 Kjenner du til om det er/har vært problemer med ildsted/skorstein/pipe f.eks. dårlig trekk, sprekker, pålegg, fyringsforbud eller lignende?

Nei Ja

8 Kjenner du til om det er/har vært f.eks. sprekker i mur, skjeve gulv eller lignende?

Nei Ja

Beskrivelse

Sprekk i grunnmur ved hovedinngang.

9 Kjenner du til om det er/har vært sopp/råteskader/insekter/skadedyr på eiendommen som rotter, mus, maur eller lignende?

Nei Ja

Beskrivelse

Sukkermaur/ småmaur under noen av beleggningssteiner ute. Hatt en mus inne under oppvaskkum. Den er tatt og tettet åpning.

10 Kjenner du til om det er/har vært skjeggkre i boligen?

Nei Ja

11 Kjenner du til om det er/har vært utført arbeid på el-anlegget eller andre installasjoner (f.eks. oljetank, sentralfyr, ventilasjon)?

Svar

Ja, kun av faglært

Beskrivelse

Byttet ut oljefyr med luft til vann varmpumpe i september 2016. Skiftet ut alt i sikringssskap i 2016.

Arbeid utført av

Rørleggern Løten AS , Minel AS

11.1 Foreligger det samsvarserklæring (i henhold til forskrift om elektriske lavspenningsanlegg)?

Nei Ja

12 Kjenner du til om det er utført kontroll av el-anlegget og/eller andre installasjoner (f.eks. oljetank, sentralfyr, ventilasjon)?

Nei Ja

Beskrivelse

Det var kontroll av el - anlegg her i 2022.

13 Har du ladeanlegg/ladeboks for elbil i dag?

Nei Ja

- 14 Kjenner du til om ufaglærte har utført arbeid som normalt bør utføres av faglærte, utover det som er nevnt tidligere (f.eks. drenering, murerarbeid, tømmerarbeid etc)?
 Nei Ja
- 15 Er det nedgravd oljetank på eiendommen?
 Nei Ja
- 16 Kjenner du til om det har vært utført arbeid på terrasse/garasje/tak/fasade?
 Svar

Ja, kun av faglært

 Beskrivelse

Forlenget tak på inngangsparti og la nytt tak. Nye vinduer i spisestue og kjøkken. Nye verandadører. Ny ytterdør i hovedinngang. Alt i 2015.
--

 Arbeid utført av

Svein Lysen Snekkerservice

- 17 Selges eiendommen med utleiedel, leilighet, hybel eller tilsvarende?
 Nei Ja
- 18 Kjenner du til om det er innredet/bruksendret/bygget ut i kjeller eller loft eller andre deler av boligen?
 Nei Ja
- 19 Kjenner du til forslag eller vedtatte reguleringsplaner, andre planer, nabovarsel eller offentlige vedtak som kan medføre endringer i bruken av eiendommen eller av dens omgivelser?
 Nei Ja
- 20 Kjenner du til om det foreligger påbud/heftelser/krav/manglende tillatelser vedrørende eiendommen?
 Nei Ja
- 21 Er det foretatt radonmåling?
 Nei Ja
- 22 Kjenner du til manglende brukstillatelse eller ferdigattest?
 Nei Ja
- 23 Kjenner du til om det foreligger skaderapporter/ tilstandsvurderinger eller utførte målinger?
 Nei Ja
- 24 Er det andre forhold av betydning ved eiendommen som kan være relevant for kjøper å vite om (f.eks. rasfare, tinglyste forhold eller private avtaler)?
 Nei Ja

Tilleggs kommentar

Jeg bekrefter at opplysningene er gitt etter beste skjønn. Jeg er kjent med at dersom jeg har gitt ufullstendige, uriktige eller misvisende opplysninger om eiendommen, vil forsikringsselskapet kunne søke hel eller delvis regress for sine utbetalinger eller redusere sitt ansvar helt eller delvis, jfr. vilkår for boligselgerforsikring punkt 7.1 og forsikringsavtaleloven kapittel 4.

Jeg er orientert om mitt mulige ansvar som selger etter avhendingsloven, eventuelt etter kjøpsloven (aksjeboliger), og om forsikringsgiver sitt boligselgerforsikringstilbud.

Jeg er klar over at avtale om forsikring er bindende. Jeg er også klar over at premietilbudet først kan påberopes når boligen er solgt (budaksept). Premietilbudet som er gitt av megler er bindende for forsikringsgiver i 6 – seks – måneder fra oppdragsinngåelse med megler.

Etter dette vil premien og forsikringsvilkårene kunne justeres. Når premietilbudet ikke lenger er bindende for forsikringsselskapet må egenerklæringsskjemaet signeres på nytt og eventuelle endringer påføres. Det vil da være forsikringspremien og forsikringsvilkårene på ny signeringsdato som legges til grunn.

Det kan ikke tegnes boligselgerforsikring ved følgende salg:

- mellom ektefeller eller slektninger i rett oppstigende eller nedstigenede linje, søsken, eller
- mellom personer som bor eller har bodd på boligeiendommen og/eller
- når salget skjer som ledd i sikredes næringsvirksomhet/er en næringsseiendom
- etter at boligeiendommen er lagt ut for salg.
- ved salg av helårs- og fritidsbolig er det krav til at det foreligger tilstandsrapport i henhold til Forskrift til avhendingslova (tryggere bolighandel).

Forsikringsselskapet kan ved skriftlig samtykke akseptere tegning av forsikring også i ovennevnte tilfeller.

Dersom forsikringsselskapet ikke har gitt skriftlig samtykke, kan erstatningen bortfalle.

Ved oppgjørsoppdrag trer forsikringen i kraft når kontrakten er signert av begge parter, begrenset til siste 12 måneder før overtakelse.

Forøvrig oppfordrer selger potensielle kjøpere til å undersøke eiendommen grundig, jf avhendingsloven § 3-10 og kjøpsloven § 20 (aksjeboliger).

Gyldig forsikring forutsetter at det for helårs- og fritidsbolig foreligger tilstandsrapport som er i henhold til Forskrift til avhendingslova (tryggere bolighandel).

- Jeg ønsker boligselgerforsikring, og bekrefter å ha mottatt og lest forsikringsvilkårene og informasjonsbrosjyre til selger i forbindelse med kjøp av boligselgerforsikring. Forsikringen trer i kraft på det tidspunkt det foreligger en budaksept mellom partene, begrenset til tolv måneder før overtakelse. Ved oppgjørsoppdrag trer forsikringen i kraft når kontrakten er signert av begge parter, begrenset til siste 12 måneder før overtakelse. Jeg bekrefter med dette at eiendommen ikke er en næringsseiendom, at den ikke selges som ledd i næringsvirksomhet eller mellom ektefeller eller slektninger i rett oppstigende eller nedstigende linje, søsken, eller mellom personer som bor eller har bodd på boligeiendommen. Gyldig forsikring forutsetter at det for helårs- og fritidsbolig foreligger tilstandsrapport som er i henhold til Forskrift til avhendingslova (tryggere bolighandel). Forsikringen er ugyldig dersom den tegnes i strid med forsikringsvilkårene. Jeg er innforstått med at eiendomsmegleren ikke har fullmakt til å gjøre unntak fra ovennevnte begrensninger. Jeg er oppmerksom på at 8% av total forsikringskostnader honorar til Söderberg & Partners.
- Jeg ønsker ikke boligselgerforsikring, men megler har tilbudt meg å kjøpe slik forsikring.
- Jeg kan ikke kjøpe boligselgerforsikring ihht vilkår.

Document reference: 1211240337

NAME OF SIGNER	IDENTIFIER	TIME	ELECTRONIC ID
Tore Johansen	3b406656c8eb1b4f7821a11 8eb844b871c724576	09.08.2024 20:44:25 UTC	Signer authenticated by Nets One time code

NAME OF SIGNER	IDENTIFIER	TIME	ELECTRONIC ID
Wenche Husa	8e495175c1d37f13b9fc35b4 3a8489edf4e8f4ef	09.08.2024 20:42:08 UTC	Signer authenticated by Nets One time code

Document reference: 1211240337

- This is a PDF document digitally signed by Nets' E-Signing service.
- The document's integrity is protected by signing and sealing the contents with a certificate issued to Nets by a third party. Validating the signature confirms that the contents have not been modified since the time of signing.
- For more information about document formats, see <https://www.nets.eu/developer>

ENERGIATTEST

Adresse	Vestsivegen 13
Postnummer	2406
Sted	ELVERUM
Kommunenavn	Elverum
Gårdsnummer	13
Bruksnummer	173
Seksjonsnummer	—
Andelsnummer	—
Festenummer	—
Bygningsnummer	153958963
Bruksenhetsnummer	H0101
Merkenummer	Energiattest-2024-8635
Dato	13.08.2024

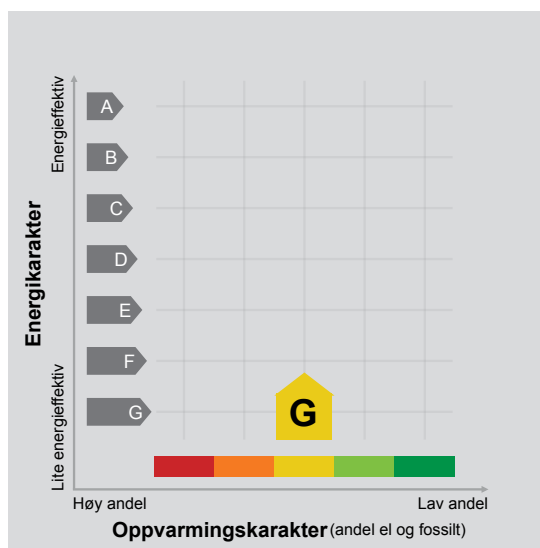

Energimerket angir boligens energistandard. Energimerket består av en energikarakter og en oppvarmingskarakter, se i figuren. Energimerket symboliseres med et hus, hvor fargen viser oppvarmingskarakter, og bokstaven viser energikarakter.

Energikarakteren angir hvor energieffektiv boligen er, inkludert oppvarmingsanlegget. Energikarakteren er beregnet ut fra den typiske energibruken for boligtypen. Beregningene er gjort ut fra normal bruk ved et gjennomsnittlig klima. Det er boligens energimessige standard og ikke bruken som bestemmer energikarakteren. A betyr at boligen er energieffektiv, mens G betyr at

boligen er lite energieffektiv. En bolig bygget etter byggeforskriftene vedtatt i 2010 vil normalt få C.

Oppvarmingskarakteren forteller hvor stor andel av oppvarmingsbehovet (romoppvarming og varmtvann) som dekkes av elektrisitet, olje eller gass. Grønn farge betyr lav andel el, olje og gass, mens rød farge betyr høy andel el, olje og gass. Oppvarmingskarakteren skal stimulere til økt bruk av varmepumper, solenergi, biobrensel og fjernvarme.

Om bakgrunnen for beregningene, se www.energimerking.no.

Målt energibruk

Brukeren har valgt å ikke oppgi målt energibruk.



Hvordan boligen benyttes har betydning for energibehovet

Energi behovet påvirkes av hvordan man benytter boligen, og kan forklare avvik mellom beregnet og målt energibruk. Gode energivaner bidrar til at energibehovet reduseres. Energi behovet kan også bli lavere enn normalt dersom:

- deler av boligen ikke er i bruk,
- færre personer enn det som regnes som normalt bruker boligen, eller
- den ikke brukes hele året.

Gode energivaner

Ved å følge enkle tips kan du redusere ditt energi behov, men dette vil ikke påvirke boligens energimerke.

Energimerkingen kan kun endres gjennom fysiske endringer på boligen.

Tips 1: Følg med på energibruken i boligen

Tips 2: Luft kort og effektivt

Tips 3: Redusér innetemperaturen

Tips 4: Bruk varmtvann fornuftig

Mulige forbedringer for boligens energistandard

Ut fra opplysningene som er oppgitt om boligen, anbefales følgende energieffektiviserende tiltak. Dette er tiltak som kan gi bygningen et bedre energimerke.

Noen av tiltakene kan i tillegg være svært lønnsomme. Tiltakene bør spesielt vurderes ved modernisering av bygningen eller utskifting av teknisk utstyr.

Tiltaksliste (For full beskrivelse av tiltakene, se Tiltaksliste - vedlegg 1)

- **Montere urbryter på motorvarmer**
- **Slå av lyset og bruk sparepærer**

- **Etterisolering av kjellervegg**
- **Montere blafrespjeld på kjøkkenventilator**

Det tas forbehold om at tiltakene er foreslått ut fra de opplysninger som er gitt om boligen. Fagfolk bør derfor kontaktes for å vurdere tiltakene nærmere. Eventuell gjennomføring av tiltak må skje i samsvar

med gjeldende lovverk, og det må tas hensyn til krav til godt inneklima og forebygging av fuktskader og andre byggskader.



Boligdata som er grunnlag for energimerket

Energimerket og andre data i denne attesten er beregnet ut fra opplysninger som er gitt av boligeier da attesten ble registrert. Nedenfor er en oversikt over oppgitte opplysninger, som boligeier er ansvarlig for.

Der opplysninger ikke er oppgitt, brukes typiske standardverdier for den aktuelle bygningstypen. For mer informasjon om beregninger, se www.energimerking.no/beregninger.

Bygningskategori:	Småhus
Bygningstype:	Enebolig
Byggeår	1924
Bygningsmateriale:	Tre
BRA:	263
Ant. etg. med oppv. BRA:	3
Detaljert vegger:	Nei
Detaljert vindu:	Nei

Teknisk installasjon

Oppvarming:	Elektrisk Varmepumpe Ved
Ventilasjon	Periodisk avtrekk





Om grunnlaget for energiattesten

Oppgitte opplysninger om boligen kan finnes ved å gå inn på www.energimerking.no, og logge inn via ID-porten/Altinn. På siden "Eiendommer" kan du søke opp bygninger og hente fram energiattester som er laget tidligere. For å se detaljer for en bolig hvor det er brukt detaljert registrering må du velge "Gjenbruk"

av aktuell attest under Offisielle energiattester i skjermbildet "Valgt eiendom". Boligeier er ansvarlig for at det blir brukt riktige opplysninger. Eventuelle gale opplysninger må derfor tas opp med selger eller utleier da dette kan ha betydning for prisfastsettelsen. Det kan når som helst lage en ny energiattest.

Om energimerkeordningen

Enova er ansvarlig for energimerkeordningen. Energimerket beregnes på grunnlag av oppgitte opplysninger om boligen. For informasjon som ikke er oppgitt, brukes typiske standardverdier for den aktuelle bygningstypen fra tidsperioden den ble bygd i. Beregningsmetodene for energikarakteren baserer seg på NS 3031 (www.energimerking.no/NS3031).

Spørsmål om energiattesten, energimerkeordningen eller gjennomføring av energieffektivisering og tilskuddsordninger kan rettes til Enova. Svarer på tlf. 800 49 003 eller svarer@enova.no.

Plikten til energimerking er beskrevet i energimerkeforskriften (bygninger).

Nærmere opplysninger om energimerkeordningen kan du finne på www.energimerking.no.

For ytterligere råd og veiledning om effektiv energibruk, vennligst se www.enova.no/hjemme eller ring Enova svarer på tlf. **800 49 003**.



Tiltaksliste: Vedlegg til energiattesten

Tiltak utendørs

Tiltak 1: Montere urbryter på motorvarmer

Det monteres urbryter (koblingsur) på motorvarmeren slik at den ikke står på mer enn nødvendig.

Tiltak 2: Montere automatikk på utebelysning

Det kan monteres fotocelle på utebelysningen slik at det automatisk går av/på etter dagslyset/mørket. Eller det kan monteres bevegelsessensor slik at lyset kun går på ved bevegelse og slås av automatisk etter forhåndsinnstilt tid.

Tiltak 3: Termostat- og nedbørsstyring av snøsmelteanlegg

Snøsmelteanlegget er kun manuelt styrt, eller styres kun etter lufttemperatur. Det installeres automatikk slik at snøsmelteanlegget både er temperatur- og nedbørsstyrt. Det kan være i form av en temperatur- og snøføler i bakken, med temperatur- og fuktføler i luften. Snøsmelteanlegget aktiveres kun ved behov dvs. når det registreres nedbør og kulde samtidig.

Tiltak 4: Skifte til sparepærer på utebelysning

Sparepærer på 5, 7, 11, 15, og 20 W tilsvarer glødelamper på henholdsvis 25, 40, 60, 75 og 100 W. Sparepærer gir like mye lys som vanlige glødelamper, men bruker bare rundt 20% av energien. De varer dessuten lenger, 8.000-15.000 timer mot 1.000 - 2.500 timer for glødelamper.

Brukertiltak

Tiltak 5: Slå av lyset og bruk sparepærer

Slå av lys i rom som ikke er i bruk. Utnytt dagslyset. Bruk sparepærer, spesielt til utelys og rom som er kalde eller bare delvis oppvarmet.

Tiltak 6: Redusér innetemperaturen

Ha en moderat innetemperatur, for hver grad temperatursenkning reduseres oppvarmingsbehovet med 5 %. Mennesker er også varmekilder; jo flere gjester – desto større grunn til å dempe varmen. Ha lavere temperatur i rom som brukes sjelden eller bare deler av døgnet. Montér tetningslister rundt trekkfulle vinduer og dører (kan sjekkes ved bruk av myggspiral/røyk eller stearinlys). Sett ikke møbler foran varmeovner, det hindrer varmen i å sirkulere. Trekk for gardiner og persiener om kvelden, det reduserer varmetap gjennom vinduene.

Tiltak 7: Fyr riktig med ved

Bruk tørr ved, god trekk, og legg ikke i for mye av gangen. Fyring i åpen peis er mest for kosens skyld. Hold spjeldet lukket når ovnen/peisen ikke er i bruk.

Tiltak 8: Bruk varmtvann fornuftig

Bytt til sparedusj hvis du ikke har. For å finne ut om du bør bytte til sparedusj eller allerede har sparedusj kan du ta tiden på fylling av ei vaskebøtte; nye sparedusjer har et forbruk på kun 9 liter per minutt. Ta dusj i stedet for karbad. Skift pakning på dryppende kraner. Dersom varmtvannsberederen har nok kapasitet kan temperaturen i berederen reduseres til 70gr.

Tiltak 9: Vask med fulle maskiner

Fyll opp vaske- og oppvaskmaskinen før bruk. De fleste maskiner bruker like mye energi enten de er fulle eller ikke.

Tiltak 10: Tiltak utendørs

Monter urbryter (koblingsur) på motorvarmeren slik at den ikke står på mer enn nødvendig. Skift til sparepærer. Sparepærer på 5, 7, 11, 15, og 20 W tilsvarer glødelamper på henholdsvis 25, 40, 60, 75 og 100 W, og de varer dessuten lenger, 8.000-15.000 timer mot 1.000-2.500 timer for glødelamper. Det kan monteres fotocelle på utebelysningen slik at det automatisk går av/på etter dagslyset/mørket. Eller det kan monteres bevegelsessensor slik at lyset kun går på ved bevegelse og slås av automatisk etter forhåndsinnstilt tid. For snøsmelteanlegg som kun er manuelt styrt av/på eller ift. Lufttemperatur kan det installeres automatikk slik at snøsmelteanlegget både er temperatur- og nedbørsstyrt dvs. når det registreres nedbør og kulde samtidig.

Tiltak 11: Velg hvitevarer med lavt forbruk

Når du skal kjøpe nye hvitevarer så velg et produkt med lavt strømforbruk. Produktene deles inn i energiklasser fra A til G, hvor A er det minst energikrevende. Mange produsenter tilbyr nå varer som går ekstra langt i å være energieffektive. A+ og det enda bedre A++ er merkinger som har kommet for å skille de gode fra de ekstra gode produktene.

Tiltak 12: Luft kort og effektivt

Ikke la vinduer stå på gløtt over lengre tid. Luft heller kort og effektivt, da får du raskt skifta lufta i rommet og du unngår nedkjøling av gulv, tak og vegger.

Tiltak 13: Følg med på energibruken i boligen

Gjør det til en vane å følge med energiforbruket. Les av måleren månedlig eller oftere for å være bevisst energibruken. Ca halvparten av boligens energibruk går til oppvarming.

Tiltak 14: Spar strøm på kjøkkenet

Ikke la vannet renne når du vasker opp eller skyller. Bruk kjeler med plan bunn som passer til platen, bruk lokk, kok ikke opp mer vann enn nødvendig og slå ned varmen når det har begynt å koke. Slå av kjøkkenventilatoren når det ikke lenger er behov. Bruk av microbølgeovn til mindre mengder mat er langt mer energisparende enn komfyren. Tin frossenmat i kjøleskapet. Kjøøl- og frys skal avrimes ved behov for å hindre unødvendig energibruk og for høy temperatur inne i skapet / boksen (nye kjølekap har ofte automatisk avriming). Fjern støv på kjøleribber og kompressor på baksiden. Slå av kaffetraker når kaffen er ferdig traktet og bruk termos. Oppvaskmaskinen har innebygde varmeelementer for oppvarming av vann og skal kobles til kaldvannet, kobles den til varmtvannet øker energibruken med 20 - 40 % samtidig som enkelte vaske- og skylleprosesser foregår i feil temperatur.

Tiltak 15: Slå el.apparater helt av

Elektriske apparater som har stand-by modus trekker strøm selv når de ikke er i bruk, og må derfor slås helt av.

Bygningsmessige tiltak

Tiltak 16: Etterisolering av kjellervegg

Kjellervegg bør etterisolereres fra utsiden pga. fuktsikkerhet. Ved innvendig etterisolering er det viktig at kjelleren er tørr og at man følger anbefalte løsninger.

Tiltak 17: Etterisolering av yttervegg

Yttervegg etterisolereres. Metode avhenger av dagens løsning. For å sjekke vindtetting av yttervegg anbefales termografering og tetthetsprøving.

Tiltak 18: Montering tetningslister

Luftlekkasjer mellom karm og ramme på vinduer og mellom karm og dørrblad kan reduseres ved montering av tetningslister. Lister i silikon- eller EPDM-gummi gir beste resultat.

Tiltak 19: Termografering og tetthetsprøving

Bygningens lufttetthet kan måles ved hjelp av metode for tetthetsmåling av hele eller deler av bygget. Termografering kan også benyttes for å kartlegge varmetap og lekkasjepunkter. Metodene krever spesialutstyr og spesialkompetanse og må utføres av fagfolk.

Tiltak 20: Randsoneisolering av etasjeskillere

Kald trekk i randsonen av trebjelkelag kan utbedres ved å isolere bjelkelaget i randsonen. Utvendig kan man forsøke å tette vindsperra nederst på utsiden av veggen.

Tiltak på luftbehandlingsanlegg

Tiltak 21: Montere blafrespjeld på kjøkkenventilator

Dersom kjøkkenventilator ikke har blafrespjeld, bør dette monteres for å redusere luftutskiftningen og dermed varmetapet.

Tiltak 22: Skifte avtrekksvifte på bad til ny med fuktstyring

Dersom avtrekksvifte på bad kun har manuell styring av/på kan det vurderes å montere ny avtrekksvifte med fuktstyring, dvs. at den starter/stopper automatisk ved behov avh. av luftens relative fuktighet og reduserer den totale luftutskiftningen og dermed varmetapet.

Tiltak på varmeanlegg

Tiltak 23: Montering av peisinnsett i åpen peis

I åpen peis (murt peis uten støpejernsinnsett og uten dører) utnyttes kun 10-30 % av energiinnholdet i veden. Ved å montere et lukket, rentbrennende ildsted (peisinnsett med tette dører) reduseres varmetapet og energien i veden utnyttes mer effektivt - opptil 75 % virkningsgrad. I tillegg reduseres røykgassforurensning og utslippene med inntil 90 %.

Tiltak 24: Isolering av varmerør, ventiler, pumper

Eventuelle rørrnett, rørbend, ventiler, pumpehus etc som er uisolerte bør isoleres for å redusere unødvendig varmetap. På ventiler og komponenter kan det monteres avtagbare isoleringsputer. Det vil da i tillegg være enklere å oppnå ønsket turtemperatur i hele anlegget.

Nabolagsprofil

Vestsivegen 13 - Nabolaget Vestad - vurdert av 21 lokalkjente

Nabolaget spesielt anbefalt for

- Familier med barn
- Enslige
- Etablerere



Offentlig transport

Glommen terrasse Totalt 15 ulike linjer	7 min 0.5 km
Elverum stasjon Linje R60	9 min 0.6 km
Oslo Gardermoen	1 t 10 min

Skoler

Frydenlund skole (1-7 kl.) 254 elever, 14 klasser	15 min 1.1 km
Vestad skole (1-7 kl.) 252 elever, 15 klasser	19 min 1.4 km
Elverum ungdomsskole (8-10 kl.) 741 elever, 61 klasser	18 min 1.3 km
Terningen Arena	11 min
Elverum videregående skole 800 elever	18 min 1.2 km

Ladepunkt for el-bil

Ionity Elverum	3 min
Recharge Esso Bankhjørnet	11 min



Opplevd trygghet

Veldig trygt 87/100



Kvalitet på skolene

Veldig bra 78/100



Naboskapet

Godt vennskap 68/100

Aldersfordeling

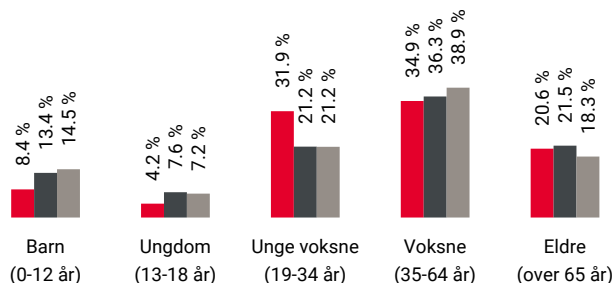

Område	Personer	Husholdninger
Vestad	818	600
Elverum	15 627	7 953
Norge	5 425 412	2 654 586

Barnehager

Espira Nordmo barnehage (1-5 år) 79 barn	20 min 1.4 km
Sorenskrivergården barnehage (1-5 år) 69 barn	23 min 1.6 km
Grønnmyra Fus barnehage (0-5 år) 81 barn	27 min 1.9 km

Dagligvare

Coop Extra Vestad	4 min
Post i butikk, PostNord	0.2 km
Kiwi Elverum	13 min



Innholdet i nabolagsprofilen er hentet fra ulike datakilder, og feil eller mangler kan forekomme. Vurderinger og sitater er innhentet på web og gir uttrykk for hvordan naboene vurderer nabolaget. FINN.no AS kan ikke holdes ansvarlig for feil/mangler i profilen. Copyright © Finn.no AS 2024

Primære transportmidler



1. Egen bil



2. Gående



Støynivået

Lite støynivå 86/100



Turmulighetene

Nærhet til skog og mark 77/100



Gateparkering

Lett 77/100

Sport

	Elverum stadion Aktivitetshall, ballspill, fotball, frii...	13 min	0.9 km
	Elverumshallen Aktivitetshall	14 min	1 km
	Feel24 Elverum (2024)	10 min	
	Family Sports Club Terningen Arena	11 min	

Boligmasse

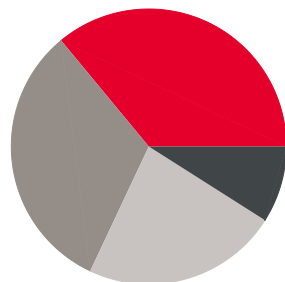

- 36% enebolig
- 9% rekkehus
- 32% blokk
- 23% annet

Varer/Tjenester

	Kremmertorget Kjøpesenter	14 min
	Apotek 1 Elverum	13 min

Aldersfordeling barn (0-18 år)

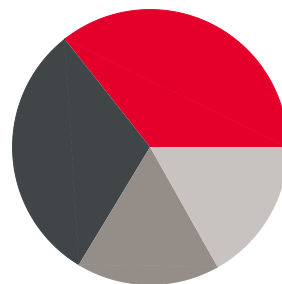

- 36% i barnehagealder
- 31% 6-12 år
- 17% 13-15 år
- 17% 16-18 år

Familiesammensetning

Par m. barn



Par u. barn



Enslig m. barn



Enslig u. barn



Flerfamilier



0%

63%

- Vestad
- Elverum
- Norge

Sivilstand

		Norge
Gift	23%	33%
Ikke gift	55%	54%
Separert	14%	9%
Enke/Enkemann	7%	4%

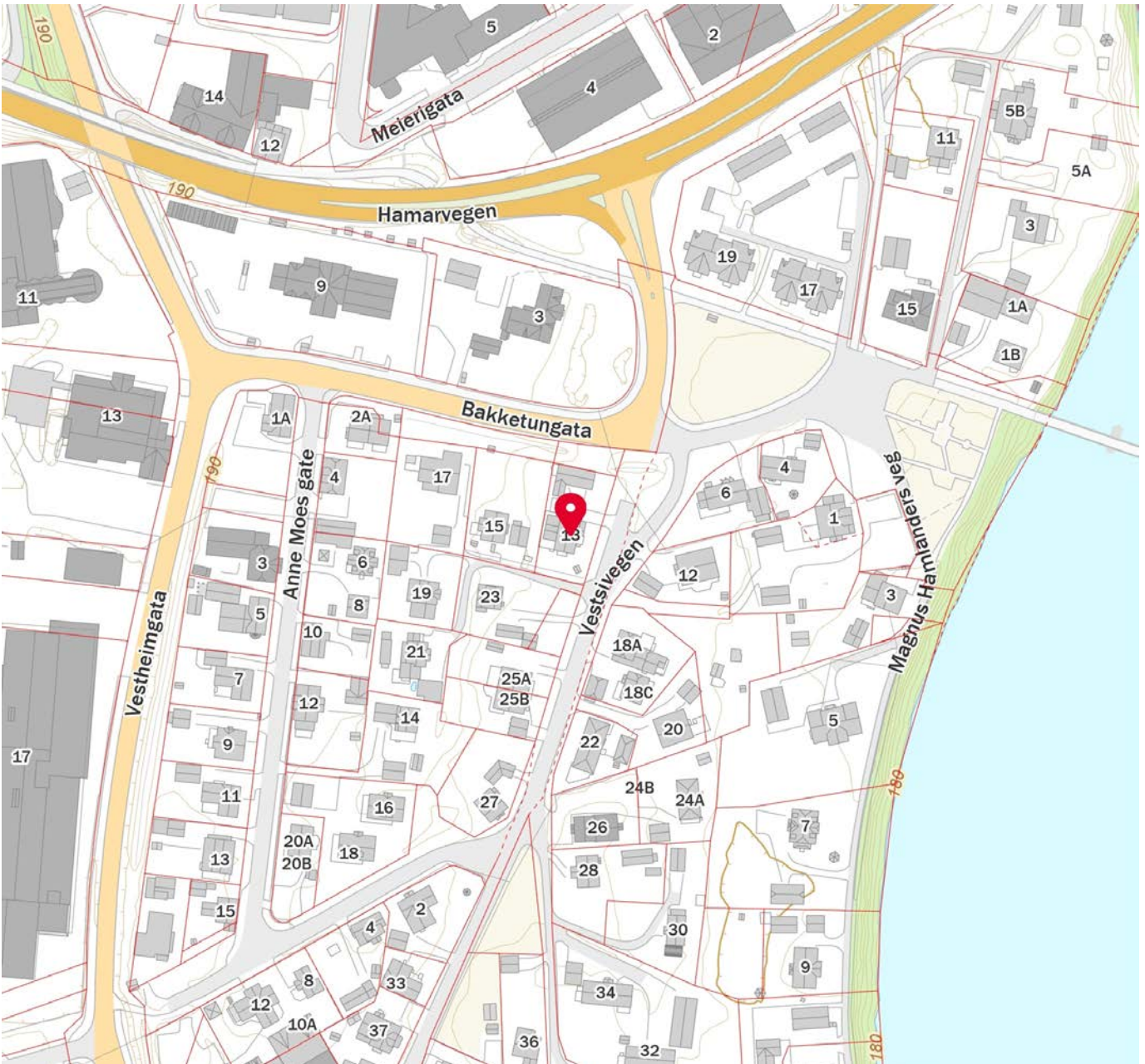
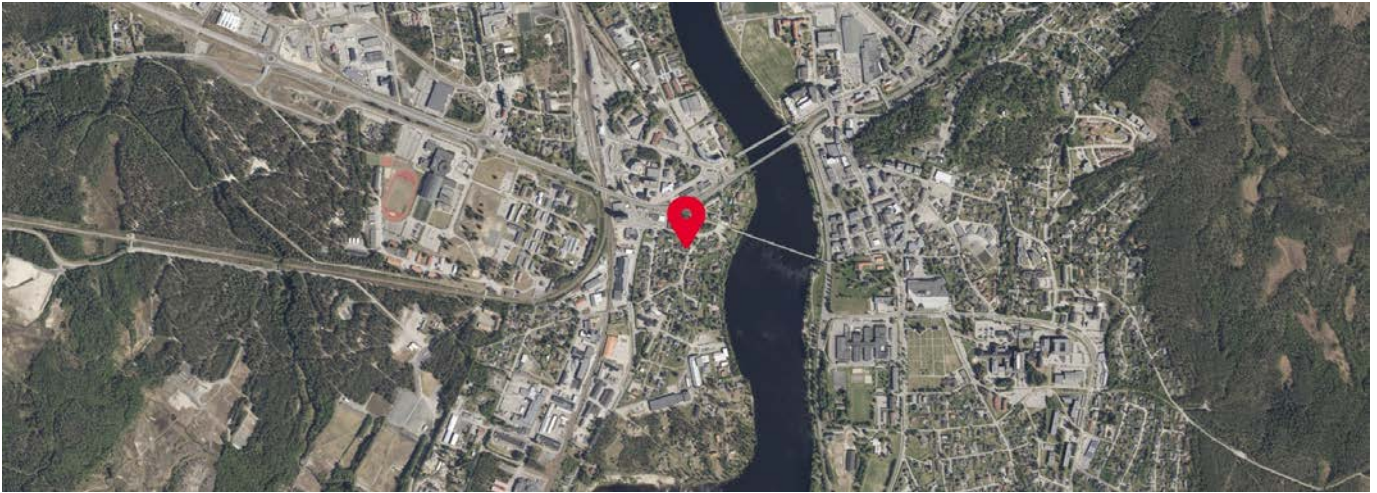



OVERSIKT OVER LØSØRE OG TILBEHØR TIL EIENDOMMEN

Oversikten er utarbeidet av Norges Eiendomsmeglerforbund, Eiendom Norge og Advokatforeningens Eiendomsmeglingsgruppe, og er gjeldende fra 1. januar 2020.

Generelt

Lov om avhending av fast eiendom (avhendingslova/avhl.) av 3. juli 1992 regulerer kjøper og selgers rettigheter og plikter ved overdragelse av fast eiendom og andeler i borettslag.

I henhold til avhl. § 3-4 skal eiendommen, når annet ikke er avtalt, overdras med innredninger og utstyr som etter lov, forskrift eller annet offentlig vedtak skal følge med. Det samme gjelder varig innredning og utstyr som enten er fastmontert eller er særskilt tilpasset bygningen, jf. avhl. § 3-5. Loven inneholder ingen detaljert oversikt over hva som omfattes av «innredning og utstyr», og over hva som skal regnes som «fastmontert eller særskilt tilpasset».

Partene kan fritt avtale hva som skal følge med eiendommen ved salg. Bransjens liste over løsøre og tilbehør som skal følge med eiendommen, er en del av avtalen mellom kjøper og selger dersom ikke annet er opplyst i salgsoppgaven, kjøper har tatt forbehold i bud eller avtale på annen måte er inngått. Der intet annet er avtalt, vil løsøre og tilbehør medfølge slik dette fremkommer av avhl. § 3-4 og § 3-5 og denne oversikt.

Produkter og installasjoner som medfølger overdras uten noen form for garantier, utover eventuell gjenværende leverandørgaranti.

Dersom det er noe i nedenstående liste som ikke finnes på eiendommen, vil det heller ikke medfølge.

- 1. HVITEVARER** medfølger der dette er spesielt angitt i salgsoppgaven.
- 2. HELDEKKENDE TEPPER** følger med uansett festemåte.
- 3. VARMEKILDER**, slik som ovner, kaminer, peiser, varmpumper og panelovner, følger med uansett festemåte. Frittstående biopeiser/varmeovner og terrassevarmere medfølger ikke. Det følger ikke med varmekilder i rom som ikke har vegg- eller fastmonterte varmekilder på visning.
- 4. TV, RADIO OG MUSIKKANLEGG.** TV-antennor og fellesanlegg for TV, herunder parabolantenne, og tunerer/dekoder/tv-boks medfølger der dette eies av selger. Veggmontert TV/flatskjerm med tilhørende festeordning samt musikkanlegg følger ikke med (se også punkt 12).
- 5. BADEROMSINNREDNING/UTSTYR.** Badekar, dusjkabinett, dusjvegger, alle fastmonterte speil og hyller, fastmonterte glass- og håndkleholdere, herunder håndklevarmere samt baderomsinnredning, medfølger.
- 6. GARDEROBESKAP** medfølger, selv om disse er løse. Fastmonterte garderobehyller og knagger medfølger. Innredning i garderobeskap, for eksempel løse eller fastmonterte trådkurver, hyller, stenger og lignende, medfølger.

7. KJØKKENINNREDNING medfølger, herunder også åpne, fastmonterte hyller og løs eller fastmontert kjøkkenøy.

8. MARKISER, PERSIENNER og annen type innvendig og utvendig solskjerming, gardinoppheng, lamellgardiner og liftgardiner medfølger.

9. AVTREKKSIVIFTER av alle slag, samt fastmonterte aircondition/ventilasjonsanlegg, medfølger.

10. SENTRALSTØVSUGER medfølger med komplett anlegg, herunder slange, munnstykke mm.

11. LYSKILDER. Kupler, lysstoffarmatur, fastmonterte "spotlights", oppheng og skinner med spotlights samt utelys og hagebelysning medfølger. Vegglamper, krokhengte lamper, lysekroner, prismelamper og lignende som er koblet til sukkerbit eller stikkontakt følger likevel ikke med.

12. INSTALLERTE SMARTHUSLØSNINGER med sentral som styrer lys, varme, lyd o.l., samt tilhørende trådløse enheter som brytere, sensorer, kameraer, integrerte høyttalere el. medfølger. Enkle lysstyringssystem f.eks. med en sentral som kun styrer lyspærer eller smartpærer montert i sokkel medfølger likevel ikke.

13. UTVENDIGE SØPPELKASSER og eventuelt holder/hus til disse medfølger.

14. POSTKASSE medfølger.

15. UTENDØRS INNRETNINGER slik som flaggstang, fastmontert tørkestativ, samt andre faste utearrangementer som f.eks. badestamp, boblekar/jacuzzi og liknende utendørs kar, lekestue, lekestativ, utepeis, fastmontert trommel til vannslange, medfølger. Guidekabel/avgrenskingskabel til robotgressklipper medfølger, men robotgressklipper og ladestasjon for denne medfølger ikke.

16. FASTMONTERT VEGGLADER/LADESTASJON TIL EL-BIL medfølger uavhengig av hvor laderen er montert.

17. SOLCELLEANLEGG med tilhørende teknisk infrastruktur medfølger.

18. GASSBEHOLDER til gasskomfyr og gasspeis medfølger.

19. BRANNSTIGE, BRANNTAU, feiestige og lignende medfølger der dette er påbudt. Løse stiger medfølger ikke.

20. BRANNSLUKNINGSAPPARAT, BRANNSLANGE og RØYKVARSLER medfølger der dette er påbudt. Det er eier og brukers plikt til å se til at utstyret forefinnes på enhver eiendom. Hvis annet ikke er uttrykkelig avtalt, skal dette derfor alltid følge med ved salg av eiendom.

21. SAMTLIGE NØKLER til eiendommen som selger er i besittelse av skal overleveres kjøper på overtakelsen, herunder nøkler til eventuelle boder, uthus, garasjeportåpner e.l. Låses boder, uthus e.l. med hengelås, skal lås og nøkler til disse medfølge.

22. GARASJEHYLLER, bodhyller, lagringshyller og oppheng til bildekk medfølger såfremt de er fastmontert.

Planter, busker og trær som er plantet på tomten, eller fastmonterte kasser og lignende er en del av eiendommen og medfølger i handelen.

HELP Boligkjøperforsikring

Boligkjøperforsikring

- Advokathjelp ved boligkjøpet og i 5 år fremover.
- Er kjøpers motvekt til selgers boligselgerforsikring.
- Gir deg advokathjelp hele veien til rettskraftig dom, om nødvendig.

Boligkjøperforsikring **PLUSS**

- Advokathjelp ved boligkjøpet og i 5 år fremover.
- Er kjøpers motvekt til selgers boligselgerforsikring.
- Gir deg advokathjelp hele veien til rettskraftig dom, om nødvendig.
- Advokathjelp i de viktigste rettsområdene i privatlivet.

PLUSS gir boligeiere sterkt rabattert advokathjelp. Be om råd eller hjelp i retten når du trenger det fra Norges viktigste advokatmiljø for privatpersoner.

PLUSS kan bare tegnes samtidig med boligkjøperforsikringen, og koster kun kr 2 800 i tillegg. **PLUSS** fornyes årlig - om du ønsker det.

Borettslag/aksjeleilighet: Kr 7 200

Selveierleilighet/rekkehus: Kr 10 400

Ene-/tomannsbolig, tomt: Kr 15 100

Rettsområder du får hjelp med

Samboeravtale, ektepakt og arv

Forbrukerkjøp og håndverkertjenester

Utleie og naboforhold

Tomtefeste, veirett og andre servitutter

Plan- og bygningsrett

Skatt ved oppussing, utleie og eiendomssalg

Tilgang til digitale juridiske avtaler via Min side

“Vi unner ingen å stå alene”

Rettt skal være rett. For alle.



Fra å vurdere om vi hadde råd til advokat, kunne vi vurdere om vi hadde råd til ny sofa.

Boligkjøperforsikring tegnes hos eiendomsmegler senest ved kontraktsignering og gir rett til advokathjelp inntil 5 år etter overtakelse. Forsikringen betales som del av oppgjøret ved boligkjøpet. **PLUSS**-dekningen fornyes årlig ved faktura fra HELP.

Egenandel kr 4 000 påløper ved takst, tvist eller 10 timer advokatbistand, avhengig av hva som kommer først. Meglerforetaket mottar kr 4 200/4 600/5 000 i kostnadsgodtgjørelse, avhengig av boligtype, samt et tillegg på kr 1 000 ved salg av **PLUSS**.

Vi tar forbehold om pris- og vilkårsendringer. Hvis premien ikke er innbetalt ved overtakelse, vil avtalen bli kansellert. For fullstendig informasjon om dekning og vilkår, se help.no

Har du spørsmål? Kontakt HELP på help.no/minside, telefon 22 99 99 99 eller epost post@help.no

Rettt skal være rett. For alle.



Viktige endringer i avhendingsloven

Den 1. januar 2022 ble avhendingsloven endret på viktige punkter for både kjøper og selger. Samtidig fikk vi en ny forskrift som regulerer jobben en takstmann skal gjøre. Den nye forskriften stiller strengere krav til tilstandsrapportene som er en viktig del av kontrakten ved boligsalg. HELP, landets største advokatmiljø for boligkjøpere, har laget en kort innføring i de nye reglene.

Forbudt å selge bolig “som den er”

Du har kanskje hørt at de fleste brukte boliger har vært solgt «som de er»? Dette forbeholdet innebar at selger fraskrev seg ansvar for skjulte feil og mangler. Det var bare hvis selger hadde holdt tilbake eller gitt uriktig informasjon, eller hvis boligen var i vesentlig dårligere stand at kjøper kunne nå frem med et krav mot selger.

Fra 1. januar 2022 kan ikke selger lenger ta generelle forbehold av «som den er»-typen. Dette betyr at når vi da skal vurdere om en bolig har en mangel, må vi vurdere grundig hva som fremgår av kjøpsavtalen. Med kjøpsavtalen menes alle dokumenter og opplysninger som tilbys før kjøpet, også FINN-annonsen og alle vedleggene til salgsoppgaven. Hvis kjøpsavtalen ikke gir et klart svar (av typen “Det følger egen parkeringsplass med leiligheten” eller “Badet er renoverert av fagfolk”), må vi vurdere hva kjøper kan forvente basert på blant annet eiendommens synlige tilstand, alder, opplysningene som er gitt ved salget, feilenes art, karakter og omfang.

Egenandel

Avhendingsloven har også fått en ny bestemmelse om egenandel. Egenandelen slår først inn når det er påvist at eiendommen har en mangel. Når det er et avvik fra kontrakten som utgjør en mangel, skal oppgjøret reduseres med 10 000 kroner, uavhengig av om utbedringskostnadene er høye eller lave. Dette innebærer blant annet at kjøper ikke kan rette krav mot selger hvis det koster mindre enn 10 000 kroner å utbedre mangelen.

Selv om utbedringskostnadene er høye, kan det likevel tenkes at feil ved boligen ikke utgjør mangler etter loven. Dette avhenger av hva som er avtalt mellom partene, og hva kjøper kan forvente basert på de momentene vi har nevnt over.

Nytt om tilstandsrapporter

Tidligere ble det ikke stilt noen konkrete krav til hva en tilstandsrapport skulle inneholde og hvordan den skulle se ut. Dette hadde som konsekvens at tilstandsrapportene varierte i innhold og kvalitet. I den nye forskriften til avhendingsloven stilles det en rekke krav for at en tilstandsrapport skal regnes som godkjent.



Forts. Viktige endringer i avhendingsloven

Opplysningene i tilstandsrapporten skal gis på en forbrukervennlig måte, og det er beskrevet hva takstmannen skal vurdere og hvordan noen av undersøkelsene skal gjennomføres.

Vi har tro på at kjøpere nå vil få bedre informasjon i forkant av salget og dermed et bedre beslutningsgrunnlag.

Kjøpers undersøkelsesplikt lovfestes

Avhendingsloven har også fått en regel om undersøkelsesplikt for kjøper. Regelen tydeliggjør at kjøperen skal anses å kjenne til forhold som er tydelig beskrevet i tilstandsrapporten eller annen relevant salgsdokumentasjon. Det fremgår av loven at kjøperen ikke kan klage på avvik hvis disse er tydelig beskrevet i salgsdokumentasjonen, uavhengig av om kjøperen faktisk har satt seg inn i denne.

Det er derfor svært viktig at kjøper setter seg godt inn i alle dokumenter og opplysninger som tilbys i forkant av kjøpet. Hvis det er noe du ikke forstår, anbefaler vi at du stiller spørsmål til selger og/eller eiendomsmegler. Dersom det er gitt motstridende opplysninger i salgsdokumentene, må du undersøke hvilke av opplysningene som er korrekte, og eventuelt ta forbehold dersom motstriden ikke avklares. Du kan ikke velge å holde deg til den opplysningen du liker best.

Arealavvik

Avhendingsloven har også fått en ny bestemmelse om arealavvik innendørs. Helt kort betyr endringen at eiendommen har en mangel hvis opplysningene om størrelse i salgsdokumentene ikke er riktig. Det er en forutsetning at avviket utgjør mer enn 2 % og minst én kvadratmeter, og at selgeren ikke godtgjør at opplysningene ikke har hatt betydning for kjøperen.

Viktig for kjøper å være klar over

Advokatene i HELP er fornøyde med regelendringer som bidrar til at kjøper får bedre informasjon. Dette kan redusere antall konflikter i etterkant av boligkjøpet.

Selv om selgers ansvar nå har blitt utvidet, er det ikke slik at alle feil er mangler etter avhendingsloven. Det er påregnelig med noen feil ved boligen på grunn av alder, slitasje, osv., og det som er opplyst ved salget, er naturligvis ikke mangler. Jo eldre boligen er, desto vanligere er det å avdekke feil. Det er svært viktig å lese salgsoppgaven nøye. Hvis det er gitt konkrete risikoopplysninger om bestemte bygningsdeler, er det påregnelig å måtte utbedre disse og denne kostnaden må kjøper dekke selv.

Hvis du har boligkjøperforsikring hos HELP, vil våre advokater hjelpe deg med å vurdere om du kan rette et krav mot selger/selgers boligselgerforsikringsselskap. Dersom det er sannsynlig at du vil nå frem med et krav, forfølger vi saken for deg til den er løst.



Et hjem er mer verdt enn et hus, og et hus er mer enn bare vegger.

Det er et sted for å skape gode minner
preget av trivsel, omsorg og trygghet.

For oss som jobber med folks hjem hver
eneste dag, er det naturlig å engasjere oss
sammen med SOS-barnebyer for å gi flere
barn et trygt og godt hjem.

For hvert hjem vi formidler, gir vi derfor
100 kroner til SOS-barnebyers arbeid.

aktiv. +  **SOS
BARNEBYER**

Forbrukerinformasjon om budgivning

Sist oppdatert med virkning fra 1. januar 2014, i forbindelse med ikrafttredelse av endringer i eiendomsmeglingsforskriften.

Informasjonen er utarbeidet av Forbrukerombudet, Forbrukerrådet, Den Norske Advokatforening ved Eiendomsmeglingsgruppen, Eiendomsmeglerforetakenes Forening og Norges Eiendomsmeglerforbund, på grunnlag av blant annet forskrift om eiendomsmegling § 6-3 og § 6-4.

Nedenfor gis en oversikt over de retningslinjer som forbrukermyndighetene og organisasjonene anbefaler benyttet ved budgivning på eiendommen. Avslutningsvis gis også en kort oversikt over de viktigste rettsreglene tilknyttet budgivning.

Før det legges inn bud på eiendommen oppfordres budgiver til å sette seg inn i all relevant informasjon om eiendommen, herunder eventuell salgsoppgave og teknisk rapport med vedlegg.

Gjennomføring av budgivning

1. På forespørsel vil megler opplyse om aktuelle bud på eiendommen, herunder om relevante forbehold.
2. Alle bud skal inngis skriftlig til megler, som formidler disse videre til oppdragsgiver. Kravet til skriftlighet gjelder også budforhøyelser og motbud, aksept eller avslag fra selger. Før formidling av bud til oppdragsgiver skal megler innhente gyldig legitimasjon og signatur fra budgiver. Kravet til legitimasjon og signatur er oppfylt for budgivere som benytter e-signatur, eksempelvis BankID eller MinID. Med skriftlige bud menes også elektroniske meldinger som e-post og SMS når informasjonen i disse er tilgjengelig også for ettertiden.
3. Et bud bør inneholde eiendommens adresse (eventuelt gnr/bnr), kjøpesum, budgivers kontaktinformasjon, finansieringsplan, akseptfrist, overtakelsesdato og eventuelle forbehold som for eksempel usikker finansiering, salg av nåværende bolig ol. Normalt vil ikke et bud med forbehold bli akseptert før forbeholdet er avklart. Konferer gjerne med megler før bud gis.
4. Megler skal legge til rette for en forsvarlig avvikling av budrunden. I forbrukerforhold (dvs. der oppdragsgiver er forbruker) skal megleren ikke formidle bud med kortere akseptfrist enn kl. 12.00 første virkedag etter siste annonserte visning. Etter denne fristen bør budgivere ikke sette en kortere akseptfrist enn at megler har mulighet til, så langt det er nødvendig, å orientere oppdragsgiver, budgivere og øvrige interessenter om bud og forbehold. Det bør ikke gis bud som diskriminerer eller utelukker andre budgivere. Dersom bud inngis med en frist som åpenbart er for kort til at megleren kan avvikle budrunden på en forsvarlig måte som sikrer oppdragsgiver og interessenter et tilstrekkelig grunnlag for sine handlingsvalg, vil megler fraråde budgiver å stille slik frist.
5. Megleren vil uoppfordret gi sin vurdering av det enkelte bud overfor oppdragsgiveren, når budet er gitt innenfor fristene i punkt 4.
6. Megleren skal så langt det er nødvendig og mulig holde budgiverne skriftlig orientert om nye og høyere bud og eventuelle forbehold. Megler skal så snart som mulig bekrefte skriftlig overfor budgivere at budene deres er mottatt.
7. Etter at handel har kommet i stand, eller dersom en budrunde avsluttes uten at handel er kommet i stand, kan en budgiver kreve kopi av budjournalen i anonymisert form.
8. Kopi av budjournal skal gis til kjøper og selger uten ugrunnet opphold etter at handel er kommet i stand. Dersom det er viktig for budgiver å bevare sin anonymitet, bør budet fremmes gjennom fullmektig.

Viktige avtalerettslige forhold

1. Det eksisterer ingen angrerett ved salg/kjøp av fast eiendom.
2. Når et bud er innsendt til megler og han har formidlet innholdet i budet til selger (slik at selger har fått kunnskap om budet), kan budet ikke kalles tilbake. Budet er da bindende for budgiver frem til akseptfristens utløp, med mindre budet før denne tid avslås av selger eller budgiver får melding om at eiendommen er solgt til en annen (man bør derfor ikke gi bud på flere eiendommer samtidig dersom man ikke ønsker å kjøpe flere enn en eiendom).
3. Selger står fritt til å forkaste eller akseptere ethvert bud, og er for eksempel ikke forpliktet til å akseptere høyeste bud.
4. Når en aksept av et bud har kommet frem til budgiver innen akseptfristens utløp er det inngått en bindende avtale.
5. Husk at også et eventuelt bud fra selger til kjøper (såkalte "motbud"), avtalerettslig er et bindende tilbud som medfører at det foreligger en avtale om salg av eiendommen dersom budet i rett tid aksepteres av kjøper.

For eiendommen:

Adresse: Vestsivegen 13
2406 ELVERUM**Meglerforetak:** Aktiv Eiendomsmegling
Saksbehandler: Espen Strøm**Telefon:** 415 60 500
E-post: espen.strom@aktiv.no**Oppdragsnummer:**

Undertegnede gir herved følgende bud på ovennevnte eiendom:

Kjøpesum: Kr. _____**Beløp med bokstaver:** Kr. _____

+ omkostningert iht. opplysninger i salgsoppgaven

Dette budet er bindende for undertegnede frem til og med den: _____ Kl. _____*Dersom annet ikke er angitt gjelder budet til kl. 15.00 første virkedag etter siste annonserte visning. I forbrukerforhold vil bud med kortere akseptfrist enn til kl. 12.00 første virkedag etter siste annonserte visning ikke bli viderefordlet til selger.***Eventuelle forbehold:** _____

Undertegnede er kjent med at selger står fritt til å godta eller forkaste ethvert bud. Likeledes er undertegnede klar over at budet er bindende for budgiver når det er kommet til selgers kunnskap. Handelen er juridisk bindende for begge parter dersom budet aksepteres innen akseptfristen. Undertegnede er kjent med at budjournalen vil bli forelagt kjøper og selger når handel er sluttet.

Ønsket overtakelsesdato: _____

Budet baseres på opplysninger og salgsvilkår som fremkommer av salgsoppgave datert: _____

Kjøpet vil bli finansiert slik:

Låneinstitusjon: _____ Referanse og tlf nr.: _____

Lånt kapital: _____ Kr.: _____

Egenkapital: _____ Kr.: _____

Totalt: _____ Kr.: _____

Egenkapital består av: Salg av nåværende bolig eller fast eiendom Disponibelt kontantbeløp (bankinnskudd)Jeg gir bud som: Forbruker Ledd i næringsvirksomhet / juridisk person (selskap)Jeg samtykker til bruk av elektronisk kommunikasjon: Ja Nei

Navn: _____

Navn: _____

Fødselsnr. (11 siffer): _____

Fødselsnr. (11 siffer): _____

Adresse: _____

Adresse: _____

Postnr.: _____ Sted: _____

Postnr.: _____ Sted: _____

Tlf.: _____ E-post: _____

Tlf.: _____ E-post: _____

Dato.: _____ Sign: _____

Dato.: _____ Sign: _____

Kopi av legitimasjon

Kopi av legitimasjon

aktiv.
Tar deg videre