

aktiv.



Daniel Hansens gate 14, 5008 BERGEN

**Lækker eierleilighet på populære
Nygård. Lave felleskostnader.
Påkostet kjøkken fra 2022. Optimal
planløsning!**





Eiendomsmegler MNEF

Roger Glesnes

Mobil 916 61 534
E-post roger.glesnes@aktiv.no

Aktiv Eiendomsmegling Bergen Sentrum
Strandgaten 53, 5004 Bergen

Nøkkelinformasjon

Prisant.: Kr 3 190 000,-
Omkostn.: Kr 81 100,-
Total ink omk.: Kr 3 271 100,-
Felleskostn.: Kr 887,-
Selger: Susanne Reigstad

Salgsobjekt: Eierseksjon
Eierform: Eierseksjon
Byggeår: 1898
BRA-i/BRA Total 35/35 kvm
Tomtstr.: 333.8 m²
Soverom: 0
Antall rom: 1
Gnr./bnr. Gnr. 164, bnr. 1292
Snr. 9
Oppdragsnr.: 1503250058

Et godt sted å bo!

Aktiv Eiendomsmegling v/ Roger Glesnes har gleden av å presentere Daniel Hansens gate 14! En lys og trivelig selveierleilighet på populære Nygård. Leiligheten er malt i lyse moderne farger, har optimal planløsning, påkostet kjøkken fra 2022 og er den perfekte førstegangsleilighet! Her har du Bergen sentrum rett utenfor inngangsdøren. Med lave felleskostnader og ingen fellesgjeld, er dette med andre ord en bolig du absolutt ikke vil gå glipp av!

Litt om kvaliteter:

- Meget sentralt i Bergen sentrum
- Lave felleskostnader
- Optimal planløsning
- Koselig vedovn
- Rikelig med lysinnslipp
- Ekstern bod på loftet
- Felles vaskekjeller, lav årspris, egen maskin
- Malt fasade i 2015
- Søndagsåpen butikk og bybanestopp 3 minutter unna.
- Nærhet til studieinstitusjoner som BI, HVL og UIB.



Innhold

Velkommen	2
Om eiendommen	20
Tilstandsrapport	37
Energiattest	57
Nabolagsprofil	63
Forbrukerinformasjon	73
Budskjema	74



Plantegning:

3. etasje

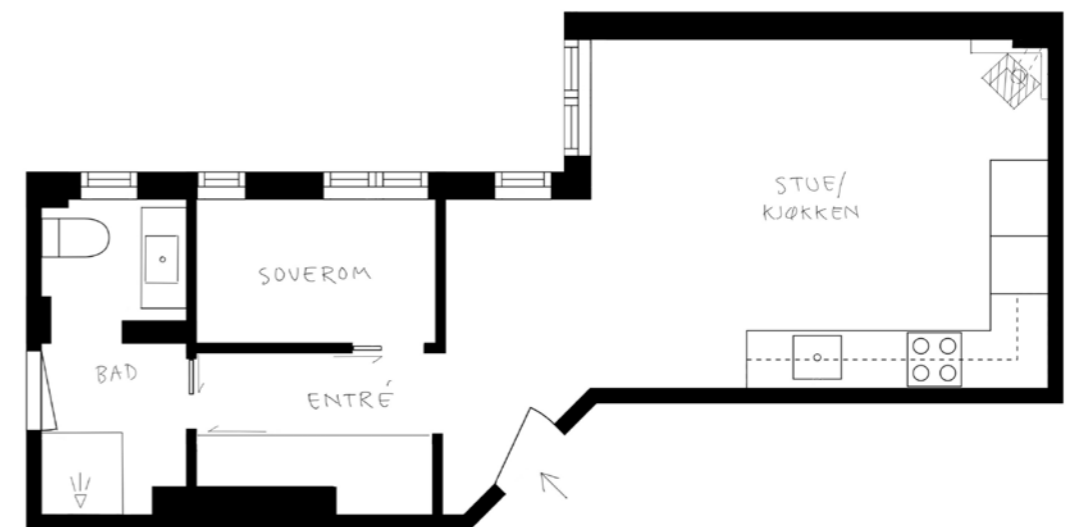

BARK
— FOTO —

TEGNINGEN ER EN ILLUSTRASJON AV PLANLØSNING; AVVIK KAN FOREKOMME. FOTO: TRULS BAKKEN

Plantegningen er ikke i målestokk og noe avvik kan forekomme. Megler/selger tar ikke ansvar for evt. feil.

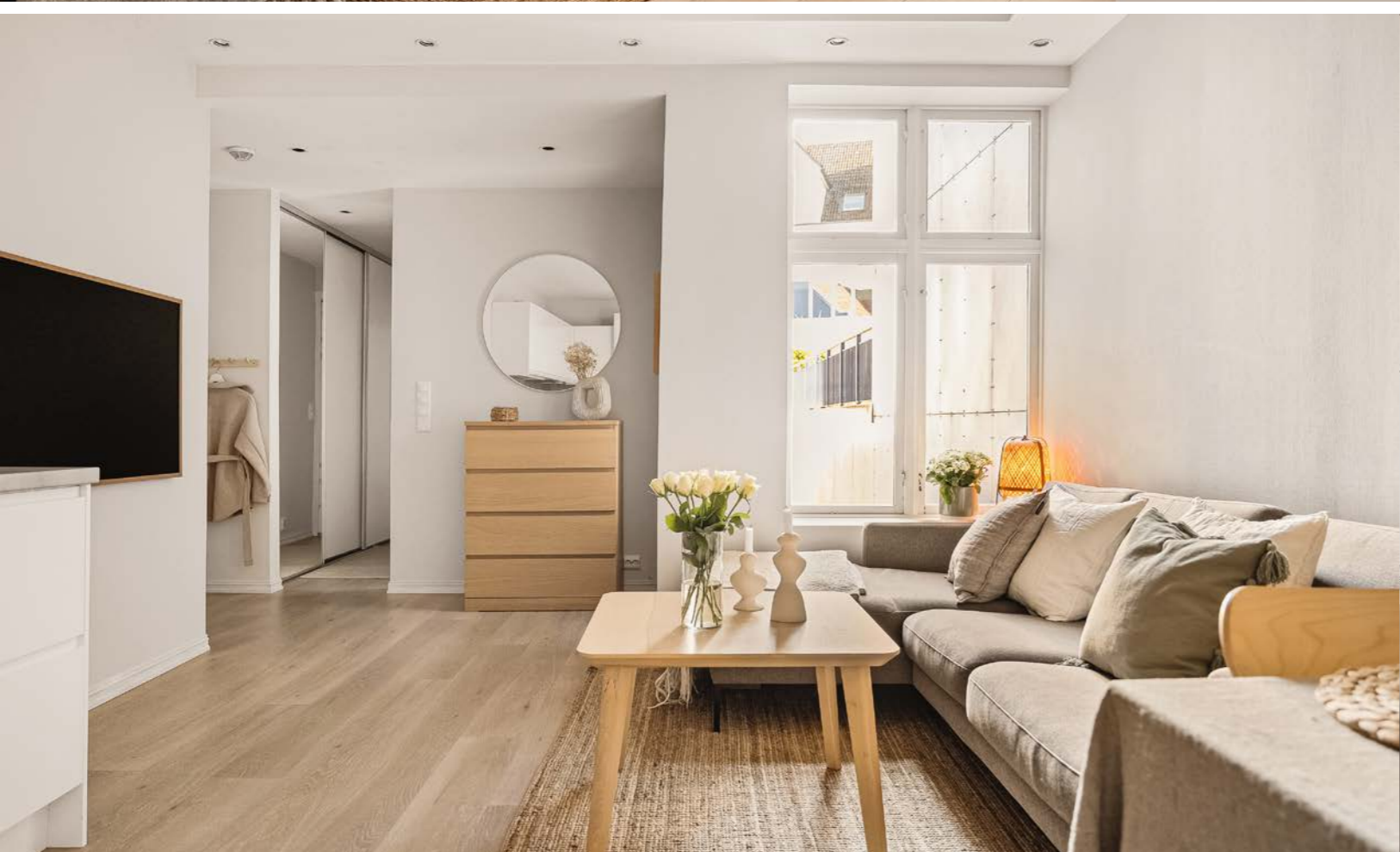

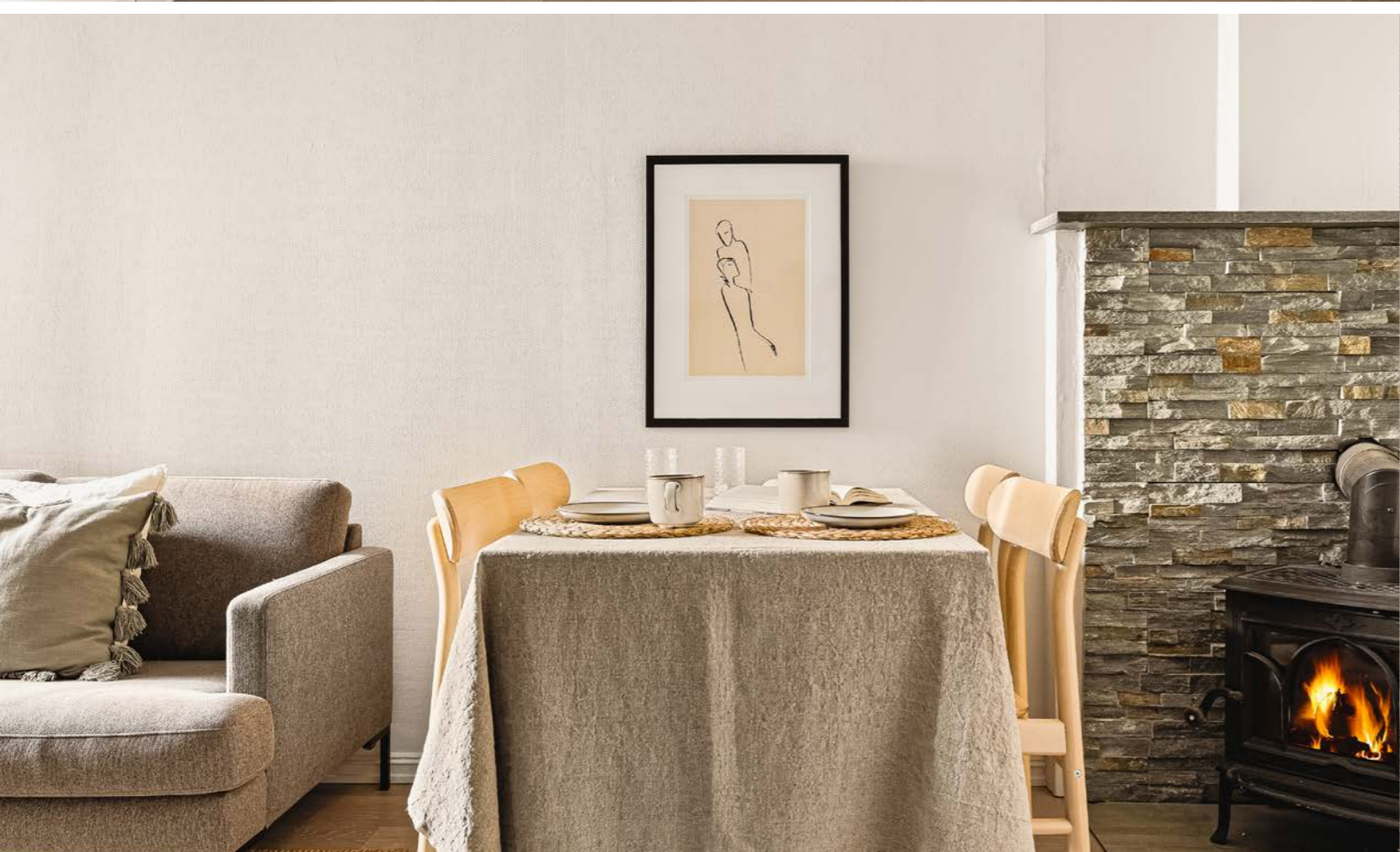











Et hjem er mer verdt enn et hus, og et hus er mer enn bare vegger.

Det er et sted for å skape gode minner preget av trivsel, omsorg og trygghet.

For oss som jobber med folks hjem hver eneste dag, er det naturlig å engasjere oss sammen med SOS-barnebyer for å gi flere barn et trygt og godt hjem.

For hvert hjem vi formidler, gir vi derfor 100 kroner til SOS-barnebyers arbeid.

aktiv. +  **SOS
BARNEBYER**

Om eiendommen

Om boligen

Areal

BRA - i: 35 m²

BRA totalt: 35 m²

Bruksareal fordelt på etasje

3. etasje

BRA-i: 35 m² Gang (3,7m²), bad (4,9m²), sovealkove (3,7m²), stue og kjøkken (21,6m²).

Takstmannens kommentar til arealoppmåling

Arealene av hvert rom (nettoareal) summert vil avvike fra oppgitt totalt areal. Dette som følge av at tykkelsen av skillevegger/innervegger og eventuelle sjakter eller piper er trukket fra nettoarealet av hvert rom, men skal iht. målreglene (NS3940) medregnes i totalarealet.

Takstmann har ikke kontrollert seksjoneringspapirer, tegninger eller andre godkjenninger tilknyttet eksterne boder. Eksterne boder er fremvist av eier og kan avvike.

FORUTSETNINGER: (Værforhold, hindringer, etc.): Det var ingen hindringer på befaringsdagen. Klimatiske forhold som temperaturforandringer, nedbørmengde m.m. vil kunne påvirke boligen. Se pkt. Tilleggsopplysninger for ytterligere informasjon.

Tomtetype

Eiet

Tomtestørrelse

333.8 m²

Tomtebeskrivelse

Tomten er felles hvor bygningsmassen opptar store deler av eiendommen.

Beliggenhet

Boligen befinner seg midt i smørøyet av Bergen sentrum, kun en sving unna Lille Lungegårdsvannet. Med Grieghallen, Festplassen og Bystasjonen som dine naboer, byr beliggenheten på flust av muligheter!

Nærmeste dagligvarebutikk, Rema 1000 Lars Hilles Gate, er kun en kort spasertur unna. I område finner du ellers KIWI Strømgaten og Extra Bergen Storsenter. For ytterligere flere tilbud og butikker ligger Bergen Storsenter, Telegrafan, Xhibition og Galleriet alle i umiddelbar nærhet.

På late dager kan middagen enkelt spises hos en av de mange restaurantene i nærheten. Her kan trekkes frem blant annet Hoggorm, Sabi Sushi Togstasjonen og Lysverket. For en enkel kaffe har Espresso House og Fjåk x Kode museum, Bergen rikelig med tilbud.

For den tur og treningsglade er det kort vei til blant annet Lille Lungegårdsvannet, Fløyen, Skansemyren med Skansemyren idrettsplass og Store Lungegårdsvannet. Alle fine steder for hele familien! Skulle en ønske å trene innendørs har Trene Sammen City, SATS LHG og Barry's Bergen alt en måtte tenke seg.

Adkomst

Det vil bli satt opp visningsskilt under visning.

Bebyggelsen

Det er primært leilighets-/gårdsbebyggelse i området.

Barnehage/Skole/Fritid

Det er flere gode skoler og barnehager like i nærheten. Her kan blant annet nevnes:

Skoler:

- St Paul skole (1-10 kl.)
- Møhlenpris skole (1-7 kl.)
- Christi Krybbe Skoler (1-7 kl.)
- Danielsen ungdomsskole Bergen (8-10 kl.)
- Gimle Oppveksttun (8-10 kl.)
- Bergen Private Gymnas
- Akademiet videregående skole
- Metis privatskole
- Amalie Skram videregående skole
- Universitetet i Bergen
- Handelshøyskolen BI

Barnehager:

- Marken barnehage (1-5 år)
- Rosetårnet barnehage (1-5 år)
- Bergens Barneasyll (1-5 år)
- Jekteviken barnehage

Offentlig kommunikasjon

Nærmeste kollektivtransport, Bergen Busstasjon perrong I finner du like rundt svingen. For ytterligere flere ruter har Bergen Busstasjon ruter som tar deg der du måtte ønske. Her i fra kan du også ta Bybanen både mot Fyllingsdalen og Bergen lufthavn.

Bygningssakkyndig

Mats Hansen

Type takst

Eierskifterapport

Byggemåte

Fundamentert på antatt faste masser av komprimert sprengstein/grov pukk på fjell, det er ikke foretatt grunnundersøkelser. Gulv mot grunn av betong. Grunnmur og fundamenter av naturstein, murt i betong. Etasjeskiller av trebjelkelag. Ytterveggkonstruksjoner over grunnmur er oppført i murkonstruksjoner, utvendig er veggene overflatebehandlet med murpuss og maling. Vinduer med isolerglass i malte trekarmner. Takkonstruksjonen er utført som saltakskonstruksjon av tresperrer, taket er tekkt med sutak, lekter og takstein. Taket er ikke besikttet.

Opplysninger fra hjemmelshaver:

- Gulvflisene på badet ble lagt i 2021 (flis på flis), badet er antatt pusset opp i 2007.
- Dusjdørene ble montert i 2021.
- Kjøkkeninnredningen ble montert i 2022.
- Laminatgulvene ble lagt i 2022.

Sammendrag selgers egenerklæring

- Når kjøpte du boligen?: 2022.

- Hvor lenge har du eid boligen?: 2 år og 5 måneder.

- Har du bodd i boligen siste 12 måneder?: Ja.

- Kjenner du til om det er/har vært feil tilknyttet våtrommene, f.eks. sprekker, lekkasje, råte, lukt eller soppskader?: Nei.

- Kjenner du til om det er utført arbeid på bad/våtrom?: Ja, kun av faglært. Tidligere eier informerte i sin egenerklæring om at ACG Byggservice la nye gulvfliser på badet, og rørlegger Olav Sandøy Os ved Salhus VVS monterte ny dusj, blandebatteri og

dusjvegger. Blandebatteri i 2019, gulvfliser på badet desember 2021, nye dusjvegger januar 2022. ACG Byggservice, Salhus VVS.

- Ble tettesjikt/membran/sluk oppgradert/fornyhet?: Ja. Tidligere eier informerte i sin egenerklæring om at ACG Byggservice la nye gulvfliser oppå eksisterende, og dekket med ny membran, det ble også lagt ny sluk da.

- Er arbeidet byggemeldt?: Nei.

- Kjenner du til om det er/har vært tilbakeslag av avløpsvann i sluk eller lignende?: Nei.

- Kjenner du til feil eller om har vært utført arbeid/kontroll på vann/avløp?: Ja, kun av faglært. I forbindelse med nytt kjøkken monterte TPA Rørleggerservice AS oppvaskemaskin og vask. Arbeid utført 22.11.2022 - dokumentasjon (faktura) foreligger. TPA Rørleggerservice AS.

- Kjenner du til om det er/har vært problemer med drenering, fuktinnsig, øvrig fukt eller fuktmerker i underetasje/kjeller?: Nei.

- Kjenner du til om det er/har vært utettheter i terrasse/garasje/tak/fasade?: Nei.

- Kjenner du til om det er/har vært problemer med ildsted/skorstein/pipe f.eks. dårlig trekk, sprekker, pålegg, fyringsforbud eller lignende?: Nei.

- Kjenner du til om det er/har vært f.eks. sprekker i mur, skjeve gulv eller lignende?: Nei.

- Kjenner du til om det er/har vært sopp/råteskader/insekter/skadedyr på eiendommen som rotter, mus,

maur eller lignende?: Nei.

- Kjenner du til om det er/har vært skjeggkre i boligen?: Nei.

- Kjenner du til om det er/har vært utført arbeid på el-anlegget eller andre installasjoner (f.eks. oljetank, sentralfyr, ventilasjon)? Ja, kun av faglært. Monterte stikkontakt på kjøkken i forbindelse med nytt kjøkken i 2022. Det foreligger ikke samsvarserklæring ettersom det bare ble montert ett dobbelt uttak. Annen dokumentasjon for utført arbeid - Faktura - foreligger. Pettersson & Gjellesvik AS.

- Foreligger det samsvarserklæring (i henhold til forskrift om elektriske lavspenningsanlegg)? Nei.

- Kjenner du til om det er utført kontroll av el-anlegget og/eller andre installasjoner (f.eks. oljetank, sentralfyr, ventilasjon)? Ja. Det lokale elektrisitetsilsyn i BKK utførte stikkprøvekontroll av el-anlegget den 08.02.2023. Saken ble godkjent.

- Har du ladeanlegg/ladeboks for elbil i dag?: Nei.

- Kjenner du til om ufaglærte har utført arbeid som normalt bør utføres av faglærte, utover det som er nevnt tidligere (f.eks. drenering, murerarbeid, tømmerarbeid etc)? Nei.

- Er det nedgravd oljetank på eiendommen?: Nei.

- Kjenner du til om det har vært utført arbeid på terrasse/garasje/tak/fasade?: Nei.

- Selges eiendommen med utleiedel, leilighet, hybel eller tilsvarende?: Nei.

- Kjenner du til om det er innredet/bruksendret/bygget ut i kjeller eller loft eller andre deler av boligen?: Nei.

- Kjenner du til forslag eller vedtatte reguleringsplaner, andre planer, nabovarsel eller offentlige vedtak som kan medføre endringer i bruken av eiendommen eller av dens omgivelser?: Nei.

- Kjenner du til om det foreligger påbud/heftelser/krav/manglende tillatelser vedrørende eiendommen?: Nei.

- Er det foretatt radonmåling?: Nei.

- Kjenner du til manglende brukstillatelse eller ferdigattest?: Nei.

- Kjenner du til om det foreligger skaderapporter/tilstandsvurderinger eller utførte målinger?: Nei.

- Er det andre forhold av betydning ved eiendommen som kan være relevant for kjøper å vite om (f.eks. rasfare, tinglyste forhold eller private avtaler)? Nei.

- Kjenner du til om sameiet/laget/selskapet er involvert i tvister av noe slag?: Nei.

- Kjenner du til vedtak/forslag til vedtak om forhold vedr. eiendommen som kan medføre økte felleskostnader/økt fellesgjeld?: Ja. Sameiet skal innhente tilbud angående takfornyning.

- Kjenner du til om det er/har vært sopp/råteskader/insekter/skadedyr i sameiet/laget/selskapet (fellesareal eller i andre boliger) som rotter, mus,

maur eller lignende?: Ja. Tidligere eier informerte om at det flere år før han flyttet inn hadde vært oppdaget rotte i kjelleren. Det ble da gjort tiltak og sameiet har siden den gang gjennomført rutinemessige kontroller av bygget og ikke funnet noen tegn til rotter.

- Kjenner du til om det er/har vært skjeggkre i sameiet/laget/selskapet (fellesareal eller i andre boliger)? Nei.

Innhold

Aktiv Eiendomsmegling v/ Roger Glesnes har gleden av å presentere Daniel Hansens gate 14! En strålende selveierleilighet midt i smørøyet av sentrum. Leiligheten er malt i lyse moderne farger, har optimal planløsning, påkostet kjøkken fra 2022 og er den perfekte førstegangsløsningen! Her har du Bergen sentrum rett utenfor inngangsdøren. Med lave felleskostnader og ingen fellesgjeld, er dette med andre ord en bolig du absolutt ikke vil gå glipp av!

Det første som møter deg er en praktisk entré, med god plass til å henge fra seg både jakker og sko.

Videre inn i boligen kommer du til leilighetens åpne stue- og kjøkkenløsning. Rommet er malt i lyse moderne farger og har flere vinduer som gir rikelig med lysinnslipp. Sammen med sin gode utforming lar rommet seg enkelt inndeles i ulike soner, med god plass til både sofa- og spisebordsgruppe. I hjørnet av stuen finner du også en praktisk vedovn, som virkelig skaper god stemning på en ellers kald dag.

Kjøkkenet, nytt fra 2022, finner sin velegnede plass i hjørnet av stuen og er av lyse slette fronter, laminat

benkeplate, oppvaskkum og ventilator (kullfilter). Over benkeplaten er det også benyttet laminatplate. Av integrerte hvitevarer levert av Bosch, er det induksjonsplatetopp, stekeovn, mikrobølgeovn samt Samsung kombiskap og Electrolux oppvaskmaskin. Kjøkkenets lange benkeplate for også mange skap, bidrar til å holde kjøkkenet rent og pent.

Ved siden av kjøkkenet finner man plass til spisebordet. Her kan gjestene nyte et bedre måltid, for samtidig å holde samtalen gående med kokken som kokkelerer på kjøkkenet.

Sovealkoven er av god størrelse og har plass til dobbeltseng. Rommets store vindu gir godt med lysinnslipp og bidrar til en koselig atmosfære.

Badet er lekkert helfliset og inneholder toalett, helstøpt servant, skap under servant med slette fronter og dusjdører i klart glass.

Leiligheten disponerer også en ekstern bod på loftet, og har mulighet til å vaske klær i felles vaskekjeller med egen privat maskin.

Standard

Gulv: Badet har flislagt gulv, resterende rom har laminatgulv.

Vegger: Badet har fliser, resterende rom har malte strie.

Tak: Malte flater.

Eiendommen er gjennomgått av en bygningskyndig og det er utarbeidet en tilstandsrapport. Denne er vedlagt salgsoppgaven. Nedenfor følger informasjon om forhold som har fått TG 2.

Forhold som har fått TG2:

Våtrom Overflate vegger og himling: Over halve forventete levetid for overflatene er overskredet på badet. Som følge av alder på overflatene bør det påregnes at disse må oppgraderes innen rimelig tid, tidspunkt for når dette blir en nødvendighet er vanskelig å si noe om. Det er påvist at badet er oppført etter eldre forskrifter. Utifra alder kan skader plutselig oppstå på eldre bad.

Det ble observert hull/skruehull på veggflatene. Det er usikkert hvorvidt skruehullene har skadet membranen på baksiden, det bør det tas høyde for at membranen kan være skadet.

Våtrom Overflate gulv:

Det er påvist at badet er oppført etter eldre forskrifter. Utifra alder kan skader plutselig oppstå på eldre bad.

Det ble ikke målt tilstrekkelig fall mot sluk i henhold til gjeldende forskrifter.

Minimumskravet for membranoppkant ved dørterskel er ikke oppfylt.

Manglende fall mot sluk og lav membranoppkant utgjør en risiko ved en eventuell lekkasje på våtrommet, lekkasjevann kan ledes til tilstøtende rom.

Det ble registrert bom i enkelte fliser. Når ikke hele flisen har kontakt med underlaget, vil det oppstå luftlommer.

Dette blir kalt "bom", og kan medføre at flisen sprekker ved belastning.

Ufagmessig rørgjennomføringer under servantskap i gulv.

Våtrom Membran, tettesjiktet og sluk:

Mer enn halvparten av forventet brukstid er oppbrukt på membran. Overvåk tilstanden jevnlig. For å få tilstandsgrad 0 eller 1 må tettesjikt skiftes

ut, men tidspunktet for når dette er nødvendig er vanskelig å si noe om.

Som følge av alder må sluk jevnlig kontrolleres og rengjøres.

Sluket er plassert for nærme veggen, det anbefales at avstanden til vegg skal være minst 30cm fra slukets ytterside.

Vinduer og ytterdører:

Som følge av alder på vinduene må disse jevnlig kontrolleres for punkterte vindusruter og råteskader i karm/belistning. Grunnet alder på vinduene vil restlevetid være vanskelig og anslå. Vinduer bør skiftes ved behov.

Vinduer datert 1980-tallet er å regne som eldre bygningsdeler, skader kan plutselig oppstå på eldre bygningsdeler vinduene utgjør dermed en risiko for skader.

Døren som går fra badet til felles trappegang oppfyller ikke krav til brann- og lyd kvalitet.

WC og innvendige vann- og avløpsrør:

Mer enn forventet brukstid er oppbrukt på vannforsyningsrørene. Som følge av alder må rørene jevnlig kontrolleres for sprekker og lekkasjer. For utbedring må rørene skiftes ut, tidspunkt for når dette blir nødvendig er vanskelig å si noe om. Alder på bygningsdelen utgjør en risiko for at skader plutselig kan oppstå. Vannforsyningsrørene må holdes under oppsyn, oppgradering anbefales innen kort tid.

Varmtvannsbereder:

Det er påvist at varmtvannsberederen er over 20 år. Det er ikke behov for utbedringstiltak utifra at tanken fungerer i dag, men utifra alder kan skader plutselig oppstå på eldre tanker.

Ventilasjon:

Det er ikke etablert ventilering av våtrommet. Det må etableres tilstrekkelig avtrekk for å unngå kondens.

Innbo og løsøre

Se også beskrivelser under punktet om standard. Løsøre/tilbehør som gardinstenger/oppheng, frittstående hvitevarer samt dekodere og modem følger i utgangspunktet ikke med i handelen. Dekodere og modem kan være borettslagets/ aksjelagets/sameiets eiendom og skal da følge med. Det gis ingen garantier i forhold til medfølgende løsøre/tilbehør.

Bransjens liste over løsøre og tilbehør legges til grunn for salget dersom ikke annet fremkommer av salgsoppgaven. Listen følger vedlagt salgsoppgaven. Det er full avtalefrihet om hva som skal følge med bolig og fritidsbolig ved salg. Hvis hvitevarer og/eller annet teknisk utstyr medfølger, gis det ingen garantier i forhold til tilstand, funksjonalitet og levetid på disse.

Hvitevarer

Kun hvitevarer som er spesifikt angitt i salgsoppgaven, følger med. Dette gjelder uavhengig av om hvitevaren(e) eventuelt kan anses som integrerte.

Parkering

Gateparkering etter gjeldende bestemmelser.

Forsikringsselskap

Gjensidige Forskring ASA

Polisenummer

56711619

Radonmåling

Det gjøres oppmerksom på utleiers plikt til å radonmåle utleieenheter. Målt årsmiddelverdi skal være under 200 Bq/m³ (becquerel per kubikkmeter) i oppholdsrom. I tillegg skal tiltak for å redusere radonnivået alltid gjennomføres dersom det overstiger 100 Bq/m³. Selger har ikke foretatt radonmåling. Interessenter gjøres oppmerksom på at det som resultat av fremtidige målinger, vil kunne bli nødvendig å treffe radonreduserende tiltak. Slike eventuelle tiltak vil da måtte bekostes og utføres av kjøper.

Diverse

Etter eierseksjonsloven § 23 kan ingen kjøpe en boligseksjon hvis kjøpet fører til at man, direkte eller indirekte, blir eier av flere enn to boligseksjoner i eierseksjonssameiet. Begrensningen gjelder ikke kjøp av fritidsboliger. Det finnes også enkelte andre unntak i bestemmelsen.

Det gjøres oppmerksom på at styret opplyser at de er i undersøkelser om utbedring/skifte av tak og skorsteiner. Dette kan medføre opprettelse av fellesgjeld og økte felleskostnader. Oppstart av arbeidet er forventet i løpet av 2025. Konferer megler.

Det opplyses om at det er vedtatt på årsmøte 05.02.2024 at to boder i kjelleren vil utbygges. En av disse bodene vil tilhøre seksjonen.

Energi

Oppvarming

Varmekabler på badet, vedovn i stuen. Teknisk tilstand på varmekilder er ikke kontrollert.

Info strømforbruk

Selger informerer om at "Fra oktober 2024 til nå har gjennomsnittlig strømforbruk vært på ca. 500 kWh per måned".

Energikarakter

G

Energifarge

Oransje

Info energiklasse

Alle som skal selge eller leie ut eiendom må som hovedregel energimerke boligen og fremskaffe en energiattest. Unntak gjelder blant annet for frittstående bygninger med bruksareal på mindre enn 50 m². Det er eier som plikter å fremlegge energiattest og eier er selv ansvarlig for at opplysningene er riktige. For ytterligere informasjon se www.energimerking.no. Dersom eier har energimerket boligen vil komplett energiattest fås ved henvendelse til megler.

Økonomi

Tot prisant. ekskl. omk.

Kr 3 190 000

Kommunale avgifter

Kr 10 359

Kommunale avgifter år

2025

Info kommunale avgifter

De kommunale avgiftene omfatter eiendomsskatt, vann- og avløpsgebyr, renovasjonsgebyr samt feie-

og tilsynsavgift. Det gjøres oppmerksom på at det kan forekomme variasjon i avgiftene som følge av forbruk og eventuelle kommunale endringer av gebyr/avgift

Formuesverdi primær

Kr 695 223

Formuesverdi primær år

2023

Formuesverdi sekundær

Kr 2 780 892

Formuesverdi sekundær år

2023

Andre utgifter

Antatt løpende kostnader beløper seg til anslagsvis 20 003 kr for denne boligen pr. år. Kostnadene er fordelt som følger: felleskostnader og kommunale avgifter.

Utover det som er nevnt under punktet «Felleskostnader», påløper kostnader til for eksempel strøm, innboforsikring, innvendig vedlikehold og abonnement til tv og internett (eventuelt oppgradering av kanalpakker og linjehastighet der hvor grunnpakke er inkludert).

Tilbud lånefinansiering

Aktiv Eiendomsmegling samarbeider med sparebankene i Eika Alliansen om formidling av finansielle tjenester. Ta gjerne kontakt med megler for formidling av et uforpliktende tilbud om finansiering. Meglerforetaket kan motta provisjon ved formidling av finansielle tjenester.

Boenheten

Eierbrøk

1/29

Felleskostnader inkluderer

Dekker kabel-tv/internett, trappevask, renhold, serviceavtale brannvarslingssystem, drift, strøm fellesområder, revisjon- og regnskapshonorar, forsikring og godtgjørelse til styremedlemmer.

Felleskostnader pr. mnd

Kr 887

Andel fellesgjeld år

2024

Fellesgjeld pr. dato

31.12.2024

Kommentar fellesgjeld

Det gjøres oppmerksom på at styret er i undersøkelser om skifte av tak og skorsteiner. Arbeidet vil føre til en økning av fellesgjeld og felleskostnader. Oppstart av arbeidet er forventet i løpet av 2025. Konferer megler.

Andel fellesformue

Kr 4 461

Andel fellesformue dato

31.12.2024

Sameiet

Sameienavn

Sameie Daniel Hansensgt 14

Organisasjonsnummer

987 586 435

Om sameiet

Sameiet har egen hjemmeside via forretningsfører.

Link: <https://home.solibo.no/hp/danielhansensgt14/praktisk-info>

Sameiet har felles vaskekjeller med egen vaskemaskin og tørketrommel, til en årspris av 500 kroner.

Lånebetingelser fellesgjeld

Sameie har ingen felles lån.

Det gjøres oppmerksom på at styret er i undersøkelser om skifte av tak og skorsteiner. Arbeidet kan føre til en økning av fellesgjeld og felleskostnader. Oppstart av arbeidet er forventet i løpet av 2025. Konferer megler.

Forkjøpsrett

Det foreligger ikke forkjøpsrett i sameiet.

Regnskap/budsjett

Vi oppfordrer alle til å sette seg inn i regnskap, budsjett og årsberetning. Dokumentene vil være tilgjengelig hos meglerforetaket. Det gjøres oppmerksom på at fellesgjeld og felleskostnader kan variere over tid som følge av beslutninger foretatt av styret/årsmøtet/generalforsamling.

Styregodkjennelse

Det foreligger krav om styregodkjennelse av ny erverver i sameiets vedtekter.

Risikoen for å bli godkjent som ny erverver påhviler kjøper og kjøper er forpliktet til å gjennomføre

handelen uavhengig av om slik godkjennelse foreligger på overtakelsestidspunktet.

Kjøper kan gå til søksmål mot sameiet dersom kjøper mener manglende styregodkjennelse ikke er saklig begrunnet, jf. eierseksjonsloven § 24 tredje ledd.

Vedtekter/husordensregler

Vi oppfordrer alle til å sette seg inn i gjeldende vedtekter og husordensregler. Dokumentene følger vedlagt i salgsoppgaven.

Dyrehold

Dyrehold er tillatt iht. sameiet vedtekter.

Forretningsfører

Forretningsfører

Solibo AS

Offentlige forhold

Eiendommens betegnelse

Gårdsnummer 164, bruksnummer 1292, seksjonsnummer 9 i Bergen kommune.

Tinglyste heftelser og rettigheter

På eiendommen er det tinglyst følgende heftelser og rettigheter som følger eiendommens matrikkel ved overskjøting til ny hjemmelshaver:

4601/164/1292/9:

06.12.1895 - Dokumentnr: 901096 - Bestemmelse iflg. skjøte

Forbud mot visse former for næringsvirksomhet

Overført fra: Knr:4601 Gnr:164 Bnr:1292

Gjelder denne registerenheten med flere

30.06.1916 - Dokumentnr: 905886 - Bestemmelse om bebyggelse

Byggeforbud på nærmere angitt avstand/område

Overført fra: Knr:4601 Gnr:164 Bnr:1292

Gjelder denne registerenheten med flere

28.01.1985 - Dokumentnr: 2986 - Seksjonering

Opprettet seksjoner:

Snr: 9

Formål: Bolig

Sameiebrøk: 1/26

EIENDOMMEN ER OPPDELT I 013 SEKSJONER

24.02.2005 - Dokumentnr: 6687 - Resek/deling av seksjon

Seksjonene som deles: Snr. 1-13.

24.02.2005 - Dokumentnr: 6687 - Resek/endring

formål/brøk/tilleggsdel

Endret seksjon:

Snr: 9

Formål: Bolig

Sameiebrøk: 1/29

Ferdigattest/brukstillatelse

I følge opplysninger fra kommunen foreligger det verken midlertidig brukstillatelse eller ferdigattest på eiendommen, og plan- og bygningslovens formelle forutsetning for lovlig bruk av eiendommen kan derfor ikke dokumenteres.

Det foreligger ferdigattest vedrørende bruksendring av bolig, datert 10.12.2002.

Det gjøres oppmerksom på at dagens bad, på byggetegninger fra 2001 er tegnet inn som kjøkken. Dagens stue/kjøkkenløsning er på tegningen innredet som rom betegnet som "sov" samt gang. Dagens sovealkove, entré og bad er på tegningen tegnet inn som kjøkken.

Som et utgangspunkt skal det foreligge ferdigattest. Det er innført bestemmelser i plan- og bygningsloven som sier at ferdigattest ikke vil bli gitt for oppførte bygg som er søkt før 1. januar 1998. Det kan dermed ikke søkes om ferdigattest for slike bygg. Dette betyr ikke at ulovlig oppførte bygg blir lovlige, men bare at byggesaken ikke lenger skal avsluttes med ferdigattest. Det skal uansett foreligge midlertidig brukstillatelse. Midlertidig brukstillatelse er en forutsetning for at et tiltak kan tas i bruk. Manglende midlertidig brukstillatelse betyr da at bygget ikke er lovlig tatt bruk.

Kjøper påtar seg risikoen både for fremtidig bruk og eventuelle pålegg relatert til dette, herunder risikoen for om bruken ikke lar seg godkjenne, og alle kostnader forbundet med dette.

Følgende opplysninger er også mottatt:

- Det foreligger svarbrev vedrørende rehabilitering av nye stikkledninger for vann og avløp fra hovedledning og inn til bolig, datert 21.04.2023.
- Det foreligger attest vedrørende installasjon av 8 stk. W.C., datert 16.05.1934.
- Det foreligger søknad om byggetillatelse vedrørende innredning bad, datert 08.10.1979.
- Det foreligger søknad om byggetillatelse vedrørende endring av boligbygg, datert 10.01.1985.
- Det foreligger byggeanmeldelse datert 10.04.1933.
- Det foreligger byggetillatelse vedrørende endring av bolighus, datert 29.01.1980.

- Det foreligger byggetillatelse vedrørende endring av boligbygg, datert 27.03.1985.
- Det foreligger retur av ufullstendig søknad i ett trinn vedrørende bruksnedring av bolig, datert 13.03.2003.
- Det foreligger søknad om tillatelse til tiltak vedrørende innredning av loft, datert 01.06.2001.
- Det foreligger tillatelse til endring vedrørende bruksendring av bolig, datert 11.10.2004.
- Det foreligger tillatelse vedrørende bruksendring bolig, datert 13.12.2001.

Vei, vann og avløp

Eiendommen har tilkomst via kommunal veg og delvis fylkesveg.

Eiendommen er tilknyttet offentlig vann via private stikk- og fellesledninger. Vi gjør oppmerksom på at private ledninger vedlikeholdes for eiers regning. For private fellesledninger er der normalt tilknyttet solidarisk vedlikeholdsplikt.

Eiendommen er tilknyttet offentlig avløpsnett via private stikk- og fellesledninger. Vi gjør oppmerksom på at private ledninger vedlikeholdes for eiers regning. For private fellesledninger er der normalt tilknyttet solidarisk vedlikeholdsplikt.

Private stikkledninger inn til bygget vedrørende vann og avløp er rehabilitert i nyere tid. Konferer megler.

Regulerings og arealplaner

Eiendommen ligger i et område regulert til boliger iht. reguleringsformål (reguleringsplaner på grunnen), med følgende info:
PlanID: 8200000
Reguleringsformål: Boliger
Dekningsgrad: 100,0 %

Reguleringsplaner på grunnen:

PlanID: 8200000
Plannavn: BERGENHUS. GNR 164, NEDRE NYGÅRD
NORD
Ikrafttrådt: 27.06.1994
Dekningsgrad: 100,0 %

Begrensninger (Reguleringsplaner på grunnen):

PlanID: 8200000
Dekningsgrad: 100,0 %

Planendringer relatert/muligens relatert aktuell eiendom:

PlanID: 8200201
Plannavn: BERGENHUS. GNR 164 BNR 1299, NEDRE
NYGÅRD KVARTAL 11
Ikrafttrådt: 24.03.2004

Kommuneplan:

PlanID: 65270000
Plannavn: KOMMUNEPLANENS AREALDEL 2018
Ikrafttrådt: 19.06.2019
Dekningsgrad: 100,0 %

Arealformål i kommuneplanen:

PlanID: 65270000
Arealformål: Sentrumsformål
Beskrivelse: Byfortettingssone
Dekningsgrad: 100,0 %

Hensynssoner Angitt hensyn - kulturmiljø i kommuneplanen:

PlanID: 65270000
Beskrivelse: Nygårdshøyden
Dekningsgrad: 100,0 %

PlanID: 65270000

Beskrivelse: Historisk sentrum
Dekningsgrad: 100,0 %

Hensynssoner Faresone i kommuneplanen:

PlanID: 65270000
Beskrivelse: Luftkvalitet - gul sone
Dekningsgrad: 100,0 %

Bestemmelsesområder i kommuneplanen:

PlanID: 65270000
Bestemmelsehjemmel: Byggegrense, utb.volum,
funksjonskrav
Dekningsgrad: 100,0 %

Kommunedelplan(er):

PlanID: 15780000
Plannavn: BERGENHUS. KPD SENTRUM
Ikrafttrådt: 10.12.2001
Dekningsgrad: 100,0 %

Arealformål i kommunedelplan:

PlanID: 15780000
Arealformål: Boligområder
Dekningsgrad: 99,9 %

PlanID: 15780000
Arealformål: Annet byggeområde
Dekningsgrad: 0,1 %

Kommunedelplaner under arbeid:

PlanID: 71740000
Plannavn: Kommuneplanens arealdel KPA 2027
Dekningsgrad: 100,0 %

Planer i nærheten av eiendommen:

PlanID: 8200200
Plannavn: BERGENHUS. GNR 164 BNR 1287, NEDRE
NYGÅRD, KVARTAL 11

PlanID: 8205200
Plannavn: BERGENHUS. GNR 164 BNR 1294-1297,
BEBYGGELSESPAN KVARTAL 10A

PlanID: 60800000
Plannavn: BERGENHUS. GNR 164 BNR 941, AGNES
MOWINCKELS GATE 5

PlanID: 15540200
Plannavn: BERGENHUS. GNR 164, 166,
NYGÅRDSTANGEN, REGULERINGSENDRING

PlanID: 11600000
Plannavn: BERGENHUS/ÅRSTAD.
HOVEDINNFARTSÅREN FRA SYD DANMARKSPASS
- STRØMGATEN

PlanID: 8205000
Plannavn: BERGENHUS. GNR 164 BNR 927, 928,
929, NEDRE NYGÅRD, BEBYGGELSESPAN -
KVARTAL 7b

PlanID: 8200100
Plannavn: BERGENHUS. GNR 164 BNR 829 MFL.,
NEDRE NYGÅRD KVARTAL 6

PlanID: 8205100
Plannavn: BERGENHUS. GNR 164 BNR 1255, 1256
OG 1284, NEDRE NYGÅRD KVARTAL 6, LYDER
SAGENS GATE 15-17 OG DANIEL HANSENS GATE 5

PlanID: 4800600
Plannavn: BERGENHUS. GNR 164 BNR 936 MFL.,
KVARTALET LARS HILLES GATE 12-16

PlanID: 4800501
Plannavn: BERGENHUS. GNR 164 BNR 1275 MFL.,

ØRNENKVARTALET

PlanID: 4800000

Plannavn: BERGENHUS. NYGÅRDSTANGEN, VEG/
TRAFIKK/AREALDISPOSISJONSPLAN

PlanID: 71220000

Plannavn: BERGENHUS. GNR 164 BNR 810 MFL.,
GRIEGKVARTALET

PlanID: 70570000

Plannavn: BERGENHUS. GNR 166 BNR 955 MFL.,
NYGÅRDSTANGEN

Andre opplysninger:

Eiendommen er berørt av Eviny Termo AS sitt konsesjonsområde for fjernvarmeanlegg.

Hele eller deler av eiendommen antas å være berørt av støy fra helikoptertrafikk over grenseverdier gitt av statlige myndigheter og i kommuneplanens bestemmelser. Antakelsen er basert på overordnede støyberegninger. Dette vil kunne få betydning for behandlingen av plan- og byggesaker som omfatter den aktuelle eiendommen, blant annet medføre utredningsplikt for tiltakshaver/forslagstiller og eventuelt krav om avbøtende tiltak.

Kopi av reguleringskart og reguleringsbestemmelser kan sees hos megler.

Adgang til utleie

Det er ikke kjent at det foreligger offentligrettslige regler som er til hinder for at hele eiendommen leies ut.

Det følger av eierseksjonsloven § 24 at korttidsutleie av hele boligseksjonen i mer enn 90

døgn årlig ikke er tillatt. Bestemmelsen gjelder ikke for fritidsboliger. Med korttidsutleie menes utleie inntil 30 døgn sammenhengende. Grensen på 90 døgn kan fravikes i vedtektene og kan i så fall settes til mellom 60 og 120 døgn. Slik beslutning krever et flertall på minst to tredjedeler av de avgitte stemmene på årsmøtet. Ta kontakt med megler dersom du ønsker kopi av vedtektene for nærmere informasjon om hvilke vedtak som er fattet i dette sameiet om korttidsleie.

Det gjøres oppmerksom på utleiers plikt til å radonmåle utleieenheter. Målt årsmiddelverdi skal være under 200 Bq/m³ (becquerel per kubikkmeter) i oppholdsrom. I tillegg skal tiltak for å redusere radonnivået alltid gjennomføres dersom det overstiger 100 Bq/m³. Selger har ikke foretatt radonmåling. Interessenter gjøres oppmerksom på at det som resultat av fremtidige målinger, vil kunne bli nødvendig å treffe radonreduserende tiltak. Slike eventuelle tiltak vil da måtte bekostes og utføres av kjøper.

Legalpant

De andre sameierne har panterett i seksjonen for krav mot sameieren som følger av sameieforholdet. Pantekravet kan ikke overstige et beløp som for hver bruksenhet svarer til 2 G (folketrygdens grunnbeløp). Kommunen har legalpant i eiendommen for forfalte krav på eiendomsskatt, og kommunale avgifter/gebyrer.

Kommentar bo- og driveplikt

Det er ikke bo- og driveplikt på eiendommen.

Kommentar konsesjon

Erverv av eiendommen er konsesjonsfritt.

Kommentar odelsrett

Det er ikke odel på eiendommen.

Kontraktsgrunnlag

Salgs- og betalingsvilkår

Eiendommen skal overleveres til kjøper i tråd med det som er avtalt. Det er viktig at kjøper setter seg grundig inn i alle salgsdokumentene, herunder salgsoppgave, tilstandsrapport og selgers egenerklæring. Kjøper anses kjent med forhold som er tydelig beskrevet i salgsdokumentene. Forhold som er beskrevet i salgsdokumentene kan ikke påberopes som mangler. Dette gjelder uavhengig av om kjøper har lest dokumentene. Alle interessenter oppfordres til å undersøke eiendommen nøye, gjerne sammen med fagkyndig, før bud inngis. Kjøper som velger å kjøpe usett, kan som hovedregel ikke gjøre gjeldende som mangel noe kjøper burde blitt kjent med ved undersøkelse av eiendommen, eller som er tydelig beskrevet i salgsdokumentene. Hvis noe trenger avklaring, anbefaler vi at kjøper rådfører seg med eiendomsmegler eller en fagkyndig før det legges inn bud.

Kjøper har krav på at eiendommen er i henhold til avtalen. Hvis det ikke er avtalt noe særskilt, kan eiendommen ha en mangel dersom den ikke er slik kjøper må kunne forvente ut ifra blant annet boligens alder, type og synlige tilstand. Det samme gjelder hvis det er holdt tilbake eller gitt uriktige opplysninger om eiendommen som ikke er rettet i tide på en tydelig måte, og man må gå ut fra at opplysningen har virket inn på avtalen. En bolig som har blitt brukt i en viss tid, har vanligvis blitt utsatt for slitasje, og skader kan ha oppstått. Slik bruksslitasje må kjøper regne med, og det kan

avdekkes enkelte forhold etter overtakelse som gjør utbedringer nødvendig. Normal slitasje og skader som trenger utbedring, er innenfor hva kjøper må forvente, og vil ikke utgjøre en mangel.

Boligen kan også ha en mangel hvis opplyst areal avviker fra faktisk størrelse. Avviket må være minst 2 prosent, og minst 1 kvadratmeter. Det er likevel ikke en mangel dersom selger godtgjør at kjøperen ikke la vekt på opplysningen, jf. avhendingsloven § 3-3 (2).

Ved beregning av et eventuelt prisavslag eller erstatning, må kjøper selv dekke tap/kostnader opp til et beløp på kr 10 000 (egenandel). Egenandel kommer først på tale når det er konstatert mangel ved eiendommen.

Hvis kjøper ikke er forbruker, selges eiendommen "som den er", og selgers ansvar er da begrenset, jf. avhl. § 3-9, første ledd 2. pkt. Avhl. § 3-3 (2) fravikes, og hvorvidt et innendørs arealavvik karakteriseres som en mangel vurderes etter avhl. § 3-8. Informasjon om kjøpers undersøkelsesplikt, herunder oppfordringen om å undersøke eiendommen nøye, gjelder også for kjøpere som ikke anses som forbrukere. Med forbrukerkjøp menes kjøp av eiendom når kjøperen er en fysisk person som ikke hovedsakelig handler som ledd i næringsvirksomhet.

Overtakelse

Overtakelse etter nærmere avtale med selger.

Dersom annet ikke avtales, sendes skjøte/hjemmelsdokument for tinglysing i etterkant av overtakelse.

Budgivning

Budgivning i forbrukerforhold

Budgivere oppfordres til å legge inn bud elektronisk. Dette gjøres på eiendommens hjemmeside på aktiv.no, ved å bruke «Gi bud»-knappen. Ved elektronisk budgivning, samtykker budgiver til elektronisk kommunikasjon. Eiendomsmegler skal legge til rette for en forsvarlig avvikling av budrunden og kan ikke videreformidle bud med en kortere akseptfrist enn kl. 12.00 første virkedag etter siste annonserte visning. Etter klokken 11:30 anbefaler vi akseptfrist på minimum 30 minutter. Bud bør legges inn i god tid før konkurrerende buds akseptfrist utløper. For øvrig henvises til forbrukerinformasjon om budgivning i salgsoppgaven. Oppdragsgiver er oppfordret til å ikke ta imot bud direkte fra budgiver, men å henvise budgiver videre til megler. Som kjøper vil du få forelagt kopi av budjournal. Alle bud vil bli gjort kjent for kjøper og selger i handelen. Øvrige budgivere kan be om å få en kopi av budjournal i anonymisert form.

Budgivning utenfor forbrukerforhold

Budgivere oppfordres til å legge inn bud elektronisk. Dette gjøres på eiendommens hjemmeside på aktiv.no, ved å bruke «Gi bud»-knappen. Ved elektronisk budgivning, samtykker budgiver til elektronisk kommunikasjon. Det anbefales at hvert bud har en akseptfrist som muliggjør en forsvarlig avvikling av budrunden. Vi anbefaler minimum 30 minutter akseptfrist. Oppdragsgiver er oppfordret til å ikke ta imot bud direkte fra budgiver, men å henvise budgiver videre til megler.

Opplysningene i salgsoppgaven er godkjent av

selger. Alle interessenter oppfordres imidlertid til grundig besiktigelse av eiendommen, gjerne sammen med fagmann før bud inngis.

Etter aksept av bud, vil eiendommens salgssum bli meddelt de som ev. måtte etterspørre denne. Eiendommens salgssum vil bli offentlig tilgjengelig ved overføring av hjemmel.

Omkostninger kjøpers beskrivelse

3 190 000 (Prisantydning)

Omkostninger

79 750 (Dokumentavgift)

260 (Panteattest kjøper)

545 (Tinglysningsgebyr pantedokument)

545 (Tinglysningsgebyr skjøte)

10 900 (Boligkjøperforsikring – fem års varighet (valgfritt))

2 800 (Boligkjøperforsikring Help Pluss - ett års varighet (valgfritt))

81 100 (Omkostninger totalt)

92 000 (med Boligkjøperforsikring - fem års varighet)

94 800 (med Boligkjøperforsikring inkludert ett år med Help Pluss)

3 271 100 (Totalpris. inkl. omkostninger)

3 282 000 (Totalpris. inkl. omkostninger (med Boligkjøperforsikring - fem års varighet))

3 284 800 (Totalpris. inkl. omkostninger (med Boligkjøperforsikring inkludert ett år med Help Pluss))

Regnestykket forutsetter at det kun tinglyses ett pantedokument og at eiendommen selges til prisantydning. Det tas forbehold om endringer i

offentlige avgifter/gebyrer.

Omkostninger kjøpers beløp

Kr 81 100

Betalingsbetingelser

Med mindre annet er avtalt forutsettes det at kjøpesum inkludert omkostninger er innbetalt og disponibelt på meglerforetakets klientkonto innen overtakelse. Kjøpesummen skal innbetales fra norsk finansinstitusjon og/eller fra kjøpers egen konto i norsk finansinstitusjon.

Det forutsettes av skjøtet tinglyses på ny eier, med mindre det er tatt andre forbehold i budgivningen.

Hvitvaskingsreglene

Megler har plikt til å gjennomføre kundetiltak. Hvis kjøper ikke bidrar til at megler får gjennomført kundetiltak og dette fører til at transaksjonen ikke kan gjennomføres eller blir forsinket, misligholder kjøper avtalen. Etter 30 dager er misligholdet vesentlig. Dette gir selger rett til å heve og gjennomføre deknings salg for kjøpers regning.

Personopplysningsloven

Personopplysninger blir behandlet i samsvar med personopplysningsloven.

Boligselgerforsikring

Selger har tegnet boligselgerforsikring som dekker selgers ansvar etter avhendingsloven begrenset oppad til MNOK 14. I den forbindelse har selger utarbeidet en egenerklæring som kjøper bør gjøre seg kjent med før budgivning.

Boligkjøperforsikring

Vedlagt i salgsoppgaven følger informasjon om Boligkjøperforsikring og Boligkjøperforsikring Pluss fra HELP Forsikring AS. Boligkjøperforsikring er en rettshjelpsforsikring som gir trygghet og profesjonell juridisk hjelp dersom det oppdages uventede feil eller mangler ved boligen de neste fem årene. Boligkjøperforsikring Pluss har samme dekning som boligkjøperforsikring, med tillegg av fullverdig advokathjelp på viktige rettsområder i privatlivet. Boligkjøperforsikring Pluss betales årlig. Les mer om begge forsikringene i vedlagte materiell eller på help.no. Det gjøres oppmerksom på at boligkjøperforsikring kun kan tegnes av forbruker. Meglerforetaket mottar kr 4 200/4 600/5 000 i kostnadsgodtgjørelse, avhengig av boligtype, samt et tillegg på kr 1 000 ved salg av Boligkjøperforsikring Pluss.

Meglers vederlag

Det er avtalt fastpris stor kr 40 000,- for gjennomføring av salgsoppdraget. I tillegg er det avtalt at oppdragsgiver skal dekke oppgjørshonorar kr 7 990,-. Meglerforetaket har krav på å få dekket avtalte utlegg i henhold til oppdragsavtale totalt kr 17 445,-. Utleggene omfatter innhenting av kommunale opplysninger, annonsering og tinglysing av pantedokument. Dersom handel ikke kommer i stand eller oppdraget sies opp, har megler krav på å få dekket vederlag stort kr 2 900,- per time for utført arbeid, samt øvrige avtalte vederlag og utlegg. Alle beløp er inkl. mva.

Oppdragsansvarlig

Roger Glesnes

Eiendomsmegler MNEF

roger.glesnes@aktiv.no

Tlf: 916 61 534

Aktiv Bergen Sentrum AS, Strandgaten 53
5004 Bergen

Salgsoppgavedato
27.02.2025

Leilighet
Daniel Hansens gate 14
5008 Bergen



www.e3.no

Boligens tekniske tilstand:

Antall TG

0	TG 0	Ingen avvik
2	TG 1	Ingen vesentlige avvik
7	TG 2	Vesentlige avvik
0	TG 3	Store eller alvorlige avvik
0	TG iu	Ikke undersøkt

Utført av:
Takstmann
Mats Hansen
Dato: 12/02/2025

Rotthaugsgaten 1 C
Bergen 5033
45392791
mats@takstmannmh.no



Dersom bygningsdelen kun har en tilstandsgrad og ikke er beskrevet, betyr det at det ikke er noen avvik i forhold til det som kan forventes. Alder tatt i betraktning.

Takstmannens utdypende vurdering av bygningsdeler med TG 2 og TG 3 finnes på siste siden(e) i denne rapporten.

Denne rapporten er gyldig i 12 mnd.

OM EIERSKIFTERAPPORT™

Rapporten er bygget på BMTF's faglige rammeverk for tilstandsanalyse ved salg av bolig, NS3600 og avhendingslova. I denne tilstandsanalysen legges det stor vekt på å kontrollere bygningsdeler hvor det erfaringsmessig kan oppstå konflikter. Rapporten tilfredsstiller lov om avhending av fast eiendom med endringer i avhendingslova (tryggere bolighandel) fra 1.1.2022.

AVGRENSNING:

EIERSKIFTERAPPORT™ er godkjent av Byggmestrenes Takseringsforbund og kan kun benyttes av BMTF-sertifiserte takstmenn. Rapporten er spesielt godt egnet ved eierskifte av boliger. Rapporten erstatter ikke kjøpers undersøkelsesplikt eller selgers opplysningsplikt i henhold til lov om avhending av fast eiendom.

NIVÅ AV ANALYSEN:

Tilstandsanalysen utføres ved grundige visuelle observasjoner kombinert med undersøkelser, målinger, bruk av egnede instrumenter og registreringer. Dersom det er mistanke til høyt fuktnivå i vegger mot våtrom, eller i rom under terreng kan tilstandsanalysen omfatte destruktive inngrep som for eksempel hullboring i vegger.

Det kan utføres inngrep i vegg eller etasjeskillere ved bad og i rom under terreng for undersøkelse av fukt ved mistanke til alvorlige avvik. Alle bygningsdeler blir undersøkt, med stor vekt på de områdene som takstmannen, erfaringsmessig, kjenner som svake punkter. Selv om takstmannens analyse er svært grundig, kan det forekomme skjulte feil og mangler.

For bolig er referansenivået for de ulike rom og bygningsdeler gitt som krav til tilstandsgrad TG 1, det vil si uten skader og fagmessig riktig utført og i henhold til gjeldende lov/forskrift som gjelder for den aktuelle boligen der ikke tilleggene angir annet. Generelt er referansenivået byggeforskrifter som var gjeldende når bygningen/bygningsdelen ble byggesøkt.

LEVETIDSBETRAKTNINGER:

Når det refereres til levetid er dette basert på takstmannens erfaringstall og Byggforskerien 700.320 Intervaller for vedlikehold og utskifting av bygningsdeler, SINTEF Byggforsk.

Levetidsbetraktningene beregnes med hovedvekt på takstmannens skjønnsmessige vurdering av den enkelte bygningsdelens antatte gjenstående levetid. Dette avhenger også av forskjellige faktorer som kan gjøre seg gjeldende når det gjelder værforhold og bruk.

Levetiden vil variere noe dersom andre kriterier enn teknisk levetid, som for eksempel vedlikehold, estetikk, økonomi, sikkerhet, funksjon eller andre brukerønsker, er lagt til grunn.

VÆR OPPMERKSOM PÅ

Egenerklæringskjema skal alltid legges frem for rapportansvarlig før tilstandsanalysen påbegynnes. Dersom egenerklæring ikke foreligger, vil dette komme tydelig frem på en av de siste sidene av rapporten under ovenstående overskrift.

Dersom det er lagt frem dokumentasjon av pågående byggesaker og/eller manglende ferdigattest, og/eller midlertidig brukstillatelse. Så vil også dette komme tydelig frem på en av de siste sidene av rapporten under samme overskrift som over.

KOSTNADSVURDERING VED TG3

Dersom det er angitt TG3 på en bygningsdel i denne rapporten, så vil det være angitt et antatt kostnadsoverslag over hva det vil koste å sette den i stand, uten å øke standarden.

PIPER OG ILDSTEDER:

Grundig undersøkelse av piper og ildsteder anbefales utført i samråd med offentlige godkjenningsmyndigheter.

ELEKTRISK ANLEGG OG BRANNFØREBYGGENDE TILTAK:

Ved omsetning av bolig vil man ofte få endring i bruk av det elektriske anlegget. BMTF anbefaler på generelt grunnlag at en registrert elektroinstallatør foretar en kontroll av boliginstallasjon ved eierskifte.

Det kan for eksempel være en rapport fra periodisk kontroll av boliginstallasjon i henhold til NEK 405-2, som omfatter kontroll av både det elektriske og det branntekniske anlegget.

MER OM TILSTANDSGRADENE I DENNE RAPPORTEN:

TG 0	TG 0 betyr at bygningsdelen ikke har noen avvik. * Det er ingen tegn til slitasje. * Dokumentert fagmessig godt utført. * Det er ingen merknader.
TG 1	TG1 betyr at bygningsdelen kan ha mindre avvik. * Som forventet i forhold til alder/brukslitasje. * Strakstiltak anses ikke som nødvendig.
TG 2	TG 2 betyr at bygningsdelen kan ha vesentlige avvik. Eksempler på TG2 kan være at bygningsdelen er: * Feil utført. * Skadet, eller symptomer på skade. * Svært slitt. * Nedsatt funksjon. * Utgått på dato. * Kort gjenværende brukstid. * Det er behov for tiltak i nær fremtid. * Det er grunn til overvåkning av denne bygningsdelen.
TG 3	TG 3 betyr at bygningsdelen kan ha store eller alvorlige avvik. Eksempler på TG3 kan være at bygningsdelen er: * Har total funksjonssvikt * Fyller ikke lenger formålet * Er en fare for liv og helse Det er et akutt behov for tiltak, og/eller det er avvik fra lover eller forskrifter som gjelder for den aktuelle bygningsdelen eller byggverket.
TG iu	TG iu betyr at bygningsdelen ikke er undersøkt. Denne tilstandsgraden skal kun benyttes unntaksvis. Eksempler kan være: * Snødekket tak og krypekjeller uten inspeksjonsmulighet på tidspunktet for analysen * Bygningsdelen, arealet eller rommet er ikke tilgjengelig for inspeksjon på tidspunktet for analysen

EIENDOMSDATA:

Matrikkeldata:	Gnr:164, Bnr: 1292
Hjemmelshaver:	Susanne Reigstad
Seksjonsnummer:	9
Festenummer:	-
Andelsnummer:	-
Byggeår:	1898
Tomt:	334 m ²
Kommune:	Bergen

BEFARINGEN:

Oppdragsgiver:	Susanne Reigstad
Befaringsdato:	11.02.2025
Fuktmåler benyttet:	Protimeter MMS 2
Vann:	Offentlig
Avløp:	Offentlig
Adkomst:	Offentlig

OM TOMTEN:

Bygningsmassen opptar store deler av eiendommen.

OM BYGGEMETODEN:

Fundamentert på antatt faste masser av komprimert sprekstein/grov pukk på fjell, det er ikke foretatt grunnundersøkelser. Gulv mot grunn av betong. Grunnmur og fundamenter av naturstein, murt i betong. Etasjeskiller av trebjelkelag. Ytterveggkonstruksjoner over grunnmur er oppført i murkonstruksjoner, utvendig er veggene overflatebehandlet med murpuss og maling. Vinduer med isolerglass i malte trekårer. Takkonstruksjonen er utført som saltakskonstruksjon av tresperrer, taket er tekket med sutak, lekter og takstein. Taket er ikke besikttet.

Grunnmur og drenering:

Forventet levetid for vegg mot terreng av betongvegg eller murt vegg av blokker: 20 - 60 år.

Forventet levetid for drenering: 20 – 60 år avhengig av grunnforhold.

Vegger:

Forventet levetid for veggkonstruksjoner av bindingsverk av tre: 40 - 80 år.

Forventet levetid før omfuging av puss: 20 – 60 år.

Forventet levetid før slemming av mur / forblending med slemming: 30 – 60 år.

Forventet Levetid på utvendig trekledning: 40 - 60 år.

OVERORDNET FAGLIG VURDERING AV EIENDOMMEN:

Avvik som er funnet på befaringsdagen står nærmere beskrevet under de aktuelle bygningsdelene. Ved avhending av eiendommen gjøres det oppmerksom på selgers opplysningsplikt og kjøpers undersøkelses plikt iht. Lov om avhending. For rapporter som gjelder leilighet i et sameie eller aksje/andelslag (borettslag) er undersøkelsene begrenset til innvendig i leiligheten og dennes tilleggsdel (boder/kott/altan eller lignende). Fellesarealer og felles bygningsmasse er ikke kontrollert.

ANNET:

Informasjon om sameiet:

Styretsleder: Sander Bokn

Kontaktperson: Sander Bokn

Beliggenhet:

Leiligheten har en sentral beliggenhet i Bergen Sentrum. I nærområdet ligger flere servicetilbud og severdigheter som blant annet Bergen Naturhistoriske Museum, Botanisk hage, Nygårdsparken, Universitetet i Bergen, Bergen Kino samt kafeer og restauranter og butikker. Gangavstand til Torgalmenningen og fisketorget. Gangavstand til nærmeste dagligvarebutikk, samt kort vei til søndagsåpen Bunnpris og Matkroken. Gode buss-og bybaneforbindelser fra Byparken, med forbindelser til alle bydeler. Turmuligheter på byfjellene.

Nøkkelopplysninger:

Organisasjonsnummer: 987 586 435

Navn/foretaksnavn: SAMEIE DANIEL HANSENSGT 14

Organisasjonsform: Eierseksjoner

Registrert i Enhetsregisteret: 04.01.2005

Stiftelsesdato: 01.01.1985

Takstobjektet:

Selveierleilighet.

Tilhørende leiligheten er det en ekstern bod på loftet med et gulvareal på cirka 2,4m², ikke måleverdig grunnet skråhimling.

Oppvarming: Varmekabler på badet, vedovn i stuen. Teknisk tilstand på varmekilder er ikke kontrollert.

El. Anlegg: Sikringsskapet er montert i gangen og inneholder automatsikringer. Sikringsskapet er ikke videre undersøkt da dette krever spesialkompetanse.

VVS: Leiligheten har sluk og avløpsrør av plast. Det er benyttet kobberør til vannforsyningsrør. VVS anlegget er ikke nærmere kontrollert da dette krever spesialkompetanse.

DOKUMENTKONTROLL:

Opplysninger fra hjemmelshaver.

BESKRIVELSE AV INNVENDIGE OVERFLATER (vegger, tak og gulv):

Gulv: Badet har flislagt gulv, resterende rom har laminatgulv.

Vegger: Badet har fliser, resterende rom har malte stric.

Tak: Malte flater.

FORMÅL MED ANALYSEN:

Tilstandsvurderingen er gjennomført for å avdekke eventuelle avvik og mangler ved boligen. Rapporten er utarbeidet i forbindelse med salg av den aktuelle eiendommen. Oppdragsgiver/eier deltok under befaringen med mulighet for å informere om svakheter som bør undersøkes grundigere.

VESENTLIGE ENDRINGER ETTER BYGGEÅR:

Opplysninger fra hjemmelshaver:

- Gulvflisene på badet ble lagt i 2021 (flis på flis), badet er antatt pusset opp i 2007.
- Dusjdørene ble montert i 2021.
- Kjøkkeninnredningen ble montert i 2022.
- Laminatgulvene ble lagt i 2022.

FELLESKOSTNADER:

-

AREALER OG ANVENDELSE:

Arealmålingene i denne rapporten måles etter Norsk Standard 3940. Arealer oppgis i hele kvadratmeter i denne rapporten, og gjelder for det tidspunkt rapporten er datert.

MÅLEVERDIGE AREALER:

Større arealer enn nødvendig åpninger for trapp, heis sjakter og lignende regnes ikke med i etasjens areal. Rom som skal måles må være tilgjengelig, slik at det kan måles. Rommene kan stride mot byggeforskriftene, men likevel være måleverdig.

AREALBEGREPER:

BRA-i =Internt bruksareal

BRA-e =Eksternt bruksareal

BRA-b =Innglasset balkong

TBA =Terrasse- og balkongareal

ENDRINGER:

Rom som ligger utenfor boenheten, men som eier har påvist og/eller opplyst at tilhører boenheten, er oppmålt og inkludert i BRA-e. Det er ikke fremvist dokumentasjon på at rommet tilhører boenheten, med mindre dette er angitt særskilt. Rom utenfor boenheten kan omdisponeres av borettslaget/sameiet og dette kan påvirke boligens BRA. Vær oppmerksom på at NS 3940:2023 og eierseksjonsloven har ulik definisjon av fellesareal. Ved arealmåling gjelder NS 3940:2023 som definerer fellesareal slik: Delen av bygning som brukes av to eller flere bruksenheter eller til bygningens forvaltning, drift eller vedlikehold.

NB:

Ved overgang fra eldre versjon av NS3940 til revidert utgave med nye måleregler, kan det forekomme arealavvik for rapporter som er utført mellom Oktober 2023 og Desember 2024. NS3940:2023 må vurderes til å være gjeldene bransjestandard fram til ny versjon utgis. Dette til tross for at standarden er trukket tilbake juni 2024.

AREAL BOLIG:

Etasje:	BRA-i	BRA-e	BRA-b	TBA	P-Rom m ²	S-Rom m ²
3. Etasje	35	0	0	0	35	0
SUM BYGNING	35	0	0	0	35	0
SUM BRA	35					

AREAL GARASJE/UTHUS:

Etasje:	BRA-i	BRA-e	BRA-b	TBA	P-Rom m ²	S-Rom m ²
SUM BYGNING						
SUM BRA						

BRA-i:

Gang(3,7m²), bad(4,9m²), sovealkove(3,7m²), stue og kjøkken(21,6m²).

BRA-e:**MERKNADER OM AREAL:**

Arealene av hvert rom (nettoareal) summert vil avvike fra oppgitt totalt areal. Dette som følge av at tykkelsen av skillevegger/innvegger og eventuelle sjakter eller piper er trukket fra nettoarealet av hvert rom, men skal iht. målereglene (NS3940) medregnes i totalarealet.

Takstmann har ikke kontrollert seksjoneringspapirer, tegninger eller andre godkjenninger tilknyttet eksterne boder. Eksterne boder er fremvist av eier og kan avvike.

MERKNADER OM ANDRE BYGNINGSDELER:**FORUTSETNINGER: (Værforhold, hindringer, etc.):**

Det var ingen hindringer på befaringdagen. Klimatiske forhold som temperaturforandringer, nedbørsmengde m.m. vil kunne påvirke boligen. Se pkt. Tilleggsopplysninger for ytterligere informasjon.

ANDRE MERKNADER:**TILSTEDE VED BEFARINGEN:**

Hjemmelshaver

BYGGMESTER:

En BMTF-sertifisert takstmann er en byggmester el.l. som er medlem av Byggmestrenes Takseringsforbund. Det vil si han/hun har minimum 6 års erfaring med å analysere, reparere og bygge boliger.

Mester er en beskyttet tittel som deles ut av Kongen til den som oppfyller de kvalifikasjonskrav som blir stilt i medhold til lov om mesterbrev i håndverk og annen næring.

Den BMTF-sertifiserte takstmannen skal alltid etterleve de etiske regler og regelverket som gjelder for Byggmestrenes Takseringsforbund.

INTEGRITET:**UAVHENGIG TAKSTMANN**

Denne rapporten er utarbeidet av en uavhengig takstmann uten bindinger til andre aktører i eiendomsbransjen. Takstmannen har verken et ansettelsesforhold til, eller økonomisk interesse i sin oppdragsgivers virksomhet. For nærmere beskrivelse av kravene til takstmannens integritet, se BMTFs etiske retningslinjer på www.BMTF.no

Ansvarlig for rapporten:

Mats Hansen

Tømrersvenn, byggmester og BMTF sertifisert takstmann

12/02/2025



Mats Hansen

1. Våtrom**1.1 Våtrom****TG 2** 1.1.1 Overflate vegger og himling

Det er ikke påvist riss og sprekker.

Det er ikke påvist bom (hulrom) under fliser.

Det er ikke påvist fuktskader, spor etter skadedyr.

Det er benyttet fliser på veggene og malte flater i himlingen.

Merknad/vurdering av avvik:

Over halve forventete levetid for overflatene er overskredet på badet. Som følge av alder på overflatene bør det påregnes at disse må oppgraderes innen rimelig tid, tidspunkt for når dette blir en nødvendighet er vanskelig å si noe om.

Det er påvist at badet er oppført etter eldre forskrifter. Utifra alder kan skader plutselig oppstå på eldre bad.

Det ble observert hull/skruehull på veggflatene. Det er usikkert hvorvidt skruehullene har skadet membranen på baksiden, det bør det tas høyde for at membranen kan være skadet.

Merknader:**TG 2** 1.1.2 Overflate gulv

Det er ikke påvist riss og sprekker.

Det er påvist bom (hulrom) under fliser.

Det er ikke påvist spor etter råteskade, muggvekst eller skadedyr.

Det er ikke påvist tilfredsstillende fall til sluket. Se under.

Det er ikke påvist knirk i gulvet.

Det er benyttet fliser på gulvet.

Merknad/vurdering av avvik:

Det er påvist at badet er oppført etter eldre forskrifter. Utifra alder kan skader plutselig oppstå på eldre bad.

Det ble ikke målt tilstrekkelig fall mot sluk i henhold til gjeldende forskrifter. Minimumskravet for membranoppkant ved dørterskel er ikke oppfylt.

Manglende fall mot sluk og lav membranoppkant utgjør en risiko ved en eventuell lekkasje på våtrommet, lekkasjevann kan ledes til tilstøtende rom.

Det ble registrert bom i enkelte fliser. Når ikke hele flisen har kontakt med underlaget, vil det oppstå luftlommer. Dette blir kalt "bom", og kan medføre at flisen sprekker ved belastning.

Ufagmessig rørgjennomføringer under servantskap i gulv.

Merknader:**TG 2** 1.1.3 Membran, tettesjiktet og sluk

Det er muligheter for å rengjøre sluk.

Arbeidet vurderes ikke som fagmessig utført.

Det er ikke boret hull i tilstøtende rom eller fra undersiden. Se under.

Det er fuktkontrollert med egnet fuktmåleverktøy. Se under.

Det kan ikke konstateres at membran er påført alle flatene i våtsone i form av bilder eller annet. Det gjøres spesielt oppmerksom på at tekking (membran og mansjetter) ikke er kontrollerbare fordi dette bare kan gjøres ved å demontere fliser. Denne type destruktive undersøkelser blir aldri foretatt ved en tilstandskontroll for eierskifterapport.

Badet har vært i bruk til daglig i flere år uten at det er registrert noen form for lekkasjer, alder og observasjoner gjort på befaringsdagen tilsier at det er membran.

Det er benyttet plastsluk.

Hulltaking:

Det ble ikke gjennomført hulltaking som følge av rommets plassering, aktuelle vegger for hulltaking vender mot nabo eller fellesarealer. Hulltaking er en inspeksjonsmetode hvor det borres et inspeksjonshull på 73mm fra tilstøtende rom for å undersøke for fukt/skader. Det er imidlertid gjennomført fuktkontroll med fuktindikator, denne ga ikke utslag for unormale fuktverdier. Hulltaking vil generelt gi en bedre fuktanalyse.

Badet inneholder: Toalett, helstøpt servant, skap under servant med slette fronter, dusjdører i klart glass.

Merknad/vurdering av avvik:

Mer enn halvparten av forventet brukstid er oppbrukt på membran. Overvåk tilstanden jevnlig. For å få tilstandsgrad 0 eller 1 må tettesjikt skiftes ut, men tidspunktet for når dette er nødvendig er vanskelig å si noe om. Som følge av alder må sluk jevnlig kontrolleres og rengjøres.

Sluket er plassert for nærme veggen, det anbefales at avstanden til vegg skal være minst 30cm fra slukets ytterside.

Merknader:

2. Kjøkken

TG 1 2.1 Kjøkken

Det er ikke påvist fukt ved kjøleskap, vaskemaskin, varmtvannsbereder eller andre vanninstallasjoner.

Det er ikke påvist avvik i forhold til trykk i vannkran.

Det er ikke påvist avvik i forhold til avrenning fra avløp.

Det er ikke påvist symptomer på fukt og råte i nabokonstruksjoner.

Kjøkkeninnredning med slette fronter, laminat benkeplate, over benkeplaten er det benyttet laminatplate, oppvaskkum, ventilator (kullfilter).

- Integrert induksjonsplatetopp
- Integrert stekeovn
- Integrert mikrobølgeovn
- Integrert kjøl- og frys

Teknisk tilstand på hvitevarer er ikke kontrollert.

Fuktkontroll som er foretatt med fuktindikator ga ikke unormale fuktverdier i områder der det anses og være fare for fuktvandring. Disse områdene er i hovedsak i underskap under vask, området rundt oppvaskmaskin og på gulv rundt sokkel list.

Merknad/vurdering av avvik:

I henhold til NS3600 gir kullfilterventilator avvik i standarden som ligger til grunn for utarbeidelse av tilstandsrapport. For å tilfredsstillende standarden må ventilatoren skiftes ut til mekanisk avtrekksvifte. Lovlighet av dette må sjekkes med borettslaget. Vær oppmerksom på at enkelte sameier ikke tillater andre ventilatorer enn kullfilterventilator.

Kjøkkenet er ikke utstyrt med komfyrvakt. Det er krav til fastmontert komfyrvakt i alle nye boliger fra 2010. Ved oppussing gjelder kravet om fastmontert komfyrvakt dersom det legges opp ny kurs til platetopp eller komfyr.

Merknader:

3. Andre Rom

TG 1 3.1 Andre rom

©mstr.no

10/15

Generelt: Normal brukslitasje på overflater. Vær oppmerksom på at det som regel vil være diverse mindre hull i overflater etter bilder/hyller etc, og noe misfarge/skjolder hvor bilder, hyller/ møblement etc har vært plassert. På gulv vil det som regel være diverse slitasje, og noe misfarge/ riper og lignende hvor møblement har vært plassert. Dette er normalt i en fraflyttet boenhet, og slike mindre "avvik" er å anse som normalt.

Merknader:

4. Vinduer og ytterdører

TG 2 4.1 Vinduer og ytterdører

Det er ikke påvist punkterte glass.

Vinduer med isolerglass i malte trekarmer.

Vinduene er fra 1984 og 1985.

Vinduene har normal bruksslitasje i henhold til alder.

Dørene fremstod med normal bruksslitasje i henhold til alder.

Det ble ikke oppdaget punkterte glass eller andre avvik under befaringen. Punkterte glass kan tidvis være vanskelig og observere.

Merknad/vurdering av avvik:

Som følge av alder på vinduene må disse jevnlig kontrolleres for punkterte vindusruter og råteskader i karm/belistning. Grunnet alder på vinduene vil restlevetid være vanskelig og anslå. Vinduer bør skiftes ved behov.

Vinduer datert 1980-tallet er å regne som eldre bygningsdeler, skader kan plutselig oppstå på eldre bygningsdeler vinduene utgjør dermed en risiko for skader.

Døren som går fra badet til felles trappegang oppfyller ikke krav til brann- og lyd kvalitet.

Merknader:

5. Balkonger, verandaer og lignende

Ingen 5.1 Balkonger, verandaer og lignende

Bygningsdelen eksisterer ikke.

Merknader:

6. VVS

TG 2 6.1 WC og innvendige vann- og avløpsrør

Materiale, sammenkoblingspunkter, kondensisasjon og termisk isolasjon vurderes som tilfredsstillende.

Avløpskapasiteten vurderes som tilfredsstillende.

Lukt fra avløpssystemet vurderes som tilfredsstillende.

Det er ingen WC med innebygget sisterner.

©mstr.no

11/15

Det gjøres oppmerksom på at det kun er synlige rørinstallasjoner som er kontrollert. Rørgjennomføringer som er skjult i vegg er ikke videre undersøkt. Utvendige vann- og avløpsrør er ikke kontrollert.

Det er benyttet kobberør til vannforsyningsrør.
Forventet levetid kobberør: 25-50 år.

Boligen har sluk og avløpsrør i plast.
Forventet levetid for sluk av plast: 30-50 år.

Merknad/vurdering av avvik:

Mer enn forventet brukstid er oppbrukt på vannforsyningsrørene. Som følge av alder må rørene jevnlig kontrolleres for sprekker og lekkasjer. For utbedring må rørene skiftes ut, tidspunkt for når dette blir nødvendig er vanskelig å si noe om. Alder på bygningsdelen utgjør en risiko for at skader plutselig kan oppstå. Vannforsyningsrørene må holdes under oppsyn, oppgradering anbefales innen kort tid.

Merknader:

TG 2 6.2 Varmtvannsbereder

Varmtvannsbereder er fra 2005

Det er ikke påvist avdrypp og fuktskjolder ved bereder.

Varmtvannsberederen er plassert på kjøkkenet og er av typen OSO 50 liter.

Merknad/vurdering av avvik:

Det er påvist at varmtvannsberederen er over 20 år. Det er ikke behov for utbedringstiltak utifra at tanken fungerer i dag, men utifra alder kan skader plutselig oppstå på eldre tanker.

Merknader:

TG 2 6.3 Ventilasjon

Boligen har naturlig ventilasjon.

Boligen tilfredsstillter ikke kravet til ventilasjon etter dagens krav. Under oppføringstidspunktet til boligen var det andre krav som var gjeldende.

For å oppfylle kravene til de nyeste bygningsforskriftene skal man nå benytte balansert ventilasjonsanlegg.

Merknad/vurdering av avvik:

Det er ikke etablert ventilering av våtrommet. Det må etableres tilstrekkelig avtrekk for å unngå kondens.

Merknader:

7. Elektrisk anlegg og samsvarserklæring

7.1 Elektrisk anlegg og samsvarserklæring

Når det gjelder resultater fra det lokale el-tilsynet: Se eventuelt eiers egenerklærings skjema.

El. Anlegg: Sikringsskapet er montert i gangen og inneholder automatsikringer. Sikringsskapet er ikke videre undersøkt da dette krever spesialkompetanse.

Det er ikke fremvist samsvarserklæring for anlegget. Kravet om samsvarserklæring gjelder både for anlegg som er nyere enn 1999, og for endringer utført på anlegg som er eldre enn 1999.

Det er ikke opplyst om årstall for forrige tilsyn av det elektriske anlegget. Det foreligger ikke dokumentasjon på gjennomført tilsyn eller dokumentasjon etter gjennomført tilsyn (dokumentasjon på avvik, mangler eller dokumentasjon på at anlegget er uten avvik).

Undertegnede takstmann har ikke fagkompetanse/spesialkompetanse til å utføre kontroll av elektriske anlegg og elektriske installasjoner. Det stilles strenge krav til kompetanse for kontroll av elektriske anlegg. Det anbefales på generelt grunnlag at registrert/autorisert elektroinstallatør/kontrollør foretar en kontroll av hele det elektriske anlegget.

Vurderingen av det elektriske anlegget er basert på visuell besiktigelse, opplysninger gitt av eier med eventuell tilhørende fremvist dokumentasjon, samt standard sjekklister (begrensede undersøkelser sammenlignet med godkjent elkontroll).

Branntekniske forhold:

Alle boliger skal ha brannalarmanlegg eller røykvarsler. Minimumskravet er at man har minst én røykvarsler i hver etasje i boligen.

Alle boliger skal ha slukkeutstyr som husbrannslange, eller brannslukningsapparat. Brannslukningsapparatet må være på minst 6 kg (effektivitetsklasse på minst 21 A for skumapparat). Ved bruk av brannslange skal brannslangen være tilkoblet fast vannforsyning, det anbefales kuleventil (type kran).

Merknad/vurdering av avvik:

Det er ikke opplyst om forrige tilsyn av anlegget. Det må utføres el.kontroll (av autorisert kontrollør) av hele anlegget. Det hefter en risiko for pålegg om utbedringer på elektriske anlegg etter utført utvidet kontroll.

Merknader:

Vær oppmerksom på:

Egenerklæringsskjema er levert før oppstart av oppdraget.
 Det er ikke fremlagt godkjente tegninger av boligen.
 Det er ingen avvik i forhold til rømming og romhøyde, ut ifra gjeldende forskrifter for da boligen/rommene ble byggemeldt.
 Innvendige rekkverk og håndrekk er i henhold til gjeldende forskrifter når bygningsdelen ble byggesøkt.

Tilleggsopplysninger:

Den bygningssakkyndige har ikke kontrollert om det foreligger offentligrettslige pålegg fra kommunen. Det er ikke kontrollert om det er pågående byggesaker, endringer i reguleringsplan som berører den aktuelle eiendommen eller andre ytre påvirkninger.

Vedrørende egenerklæringsskjema: Skjema vil følge som vedlegg til salgsoppgaven, det anbefales eventuelle interessenter å lese gjennom skjema før et eventuelt salg/kjøp gjennomføres. Det kan være flere relevante/nyttige opplysninger i dette skjema som ikke er videre beskrevet i denne rapporten.

Tilstandsrapporten har en gyldighet på 12 mnd. fra rapportdato. Skulle det oppstå skader, endringer eller annet av betydning ved boligen, oppfordres eier/selger til å informere om forholdene og oppdatere tilstandsrapporten.

I tilstandsrapporten har den bygningssakkyndige ikke gjort undersøkelser/vurderinger av bygningens estetikk og arkitektur, fellesarealer (med mindre boligeieren har vedlikeholdsplikt for fellesarealer), tilleggsbygg som garasje, biloppstillingsplass eller lignende i fellesanlegg/fellessområdet.

Takstmannens vurdering ved TG2:

1.1.1 Våtrom Overflate vegger og himling

Over halve forventete levetid for overflatene er overskredet på badet. Som følge av alder på overflatene bør det påregnes at disse må oppgraderes innen rimelig tid, tidspunkt for når dette blir en nødvendighet er vanskelig å si noe om.

Det er påvist at badet er oppført etter eldre forskrifter. Utifra alder kan skader plutselig oppstå på eldre bad.

Det ble observert hull/skruehull på veggflatene. Det er usikkert hvorvidt skruehullene har skadet membranen på baksiden, det bør det tas høyde for at membranen kan være skadet.

1.1.2 Våtrom Overflate gulv

Det er påvist at badet er oppført etter eldre forskrifter. Utifra alder kan skader plutselig oppstå på eldre bad.

Det ble ikke målt tilstrekkelig fall mot sluk i henhold til gjeldende forskrifter.
 Minimumskravet for membranoppkant ved dørterskel er ikke oppfylt.

Manglende fall mot sluk og lav membranoppkant utgjør en risiko ved en eventuell lekkasje på våtrommet, lekkasjevann kan ledes til tilstøtende rom.

Det ble registrert bom i enkelte fliser. Når ikke hele flisen har kontakt med underlaget, vil det oppstå luftlommer. Dette blir kalt "bom", og kan medføre at flisen sprekker ved belastning.

Ufagmessig rørgjennomføringer under servantskap i gulv.

1.1.3 Våtrom Membran, tettesjiktet og sluk

Mer enn halvparten av forventet brukstid er oppbrukt på membran. Overvåk tilstanden jevnlig. For å få tilstandsgrad 0 eller 1 må tettesjikt skiftes ut, men tidspunktet for når dette er nødvendig er vanskelig å si noe om. Som følge av alder må sluk jevnlig kontrolleres og rengjøres.

Sluket er plassert for nærme veggen, det anbefales at avstanden til vegg skal være minst 30cm fra slukets yterside.

4.1 Vinduer og ytterdører

Som følge av alder på vinduene må disse jevnlig kontrolleres for punkterte vindusruter og råteskader i karm/belistning. Grunnet alder på vinduene vil restlevetid være vanskelig og anslå. Vinduer bør skiftes ved behov.

Vinduer datert 1980-tallet er å regne som eldre bygningsdeler, skader kan plutselig oppstå på eldre bygningsdeler vinduene utgjør dermed en risiko for skader.

Døren som går fra badet til felles trappegang oppfyller ikke krav til brann- og lyd kvalitet.

6.1 WC og innvendige vann- og avløpsrør

Mer enn forventet brukstid er oppbrukt på vannforsyningsrørene. Som følge av alder må rørene jevnlig kontrolleres for sprekker og lekkasjer. For utbedring må rørene skiftes ut, tidspunkt for når dette blir nødvendig er vanskelig å si noe om. Alder på bygningsdelen utgjør en risiko for at skader plutselig kan oppstå. Vannforsyningsrørene må holdes under oppsyn, oppgradering anbefales innen kort tid.

6.2 Varmtvannsbereder

Det er påvist at varmtvannsberederen er over 20 år. Det er ikke behov for utbedringstiltak utifra at tanken fungerer i dag, men utifra alder kan skader plutselig oppstå på eldre tanker.

6.3 Ventilasjon

Det er ikke etablert ventilering av våtrommet. Det må etableres tilstrekkelig avtrekk for å unngå kondens.

Takstmannens vurdering ved TG3:

EGENERKLÆRINGSSKJEMA

Til orientering vil dette skjema være en del av salgsoppgaven

Meglerfirma	
Aktiv EM Bergen Sentrum	
Oppdragsnr.	
1503250058	
Selger 1 navn	
Susanne Reigstad	
Gateadresse	
Daniel Hansens gate 14	
Poststed	Postnr
BERGEN	5008
Er det dødsbo? <input checked="" type="checkbox"/> Nei <input type="checkbox"/> Ja	
Avdødes navn	
Er det salg ved fullmakt? <input checked="" type="checkbox"/> Nei <input type="checkbox"/> Ja	
Hjemmelshavers navn	
Har du kjennskap til eiendommen? <input type="checkbox"/> Nei <input checked="" type="checkbox"/> Ja	
Når kjøpte du boligen? År	
2022	
Hvor lenge har du eid boligen? Antall år	
2	
Antall måneder	
5	
Har du bodd i boligen siste 12 måneder? <input type="checkbox"/> Nei <input checked="" type="checkbox"/> Ja	
I hvilket forsikringsselskap har du tegnet villa/husforsikring? Forsikringsselskap	
Polise/avtalnr.	

Spørsmål for alle typer eiendommer

- 1 Kjenner du til om det er/har vært feil tilknyttet våtrommene, f.eks. sprekker, lekkasje, råte, lukt eller soppkader?
 Nei Ja

Initialer selger: SR

1

- 2 Kjenner du til om det er utført arbeid på bad/våtrom?
Svar: Ja, kun av faglært
Beskrivelse: Tidligere eier informerte i sin egenerklæring om at ACG Byggservice la nye gulvfiser på badet, og røgger Olav Sandøy Os ved Salhus VVS monterte ny dusj, blandebatteri og dusjvegger. Blandebatteri i 2019, gulvfiser på badet desember 2021, nye dusjvegger januar 2022.
Arbeid utført av: ACG Byggservice, Salhus VVS
- 2.1 Ble tettesjikt/membran/sluk oppgradert/fornyhet?
 Nei Ja
Beskrivelse: Tidligere eier informerte i sin egenerklæring om at ACG Byggservice la nye gulvfiser oppå eksisterende, og dekket med ny membran, det ble også lagt ny sluk da.
- 2.2 Er arbeidet byggemeldt?
 Nei Ja
- 3 Kjenner du til om det er/har vært tilbakeslag av avløpsvann i sluk eller lignende?
 Nei Ja
- 4 Kjenner du til feil eller om har vært utført arbeid/kontroll på vann/avløp?
Svar: Ja, kun av faglært
Beskrivelse: I forbindelse med nytt kjøkken monterte TPA Rørleggerservice AS oppvaskemaskin og vask. Arbeid utført 22.11.2022 - dokumentasjon (faktura) foreligger.
Arbeid utført av: TPA Rørleggerservice AS
- 5 Kjenner du til om det er/har vært problemer med drenering, fuktinnsig, øvrig fukt eller fuktmerker i underetasje/kjeller?
 Nei Ja
- 6 Kjenner du til om det er/har vært utettheter i terrasse/garasje/tak/fasade?
 Nei Ja
- 7 Kjenner du til om det er/har vært problemer med ildsted/skorstein/pipe f.eks. dårlig trekk, sprekker, pålegg, fyringsforbud eller lignende?
 Nei Ja
- 8 Kjenner du til om det er/har vært f.eks. sprekker i mur, skjeve gulv eller lignende?
 Nei Ja
- 9 Kjenner du til om det er/har vært sopp/råteskader/insekter/skadedyr på eiendommen som rotter, mus, maur eller lignende?
 Nei Ja
- 10 Kjenner du til om det er/har vært skjeggkre i boligen?
 Nei Ja
- 11 Kjenner du til om det er/har vært utført arbeid på el-anlegget eller andre installasjoner (f.eks. oljetank, sentralfyr, ventilasjon)?
Svar: Ja, kun av faglært
Beskrivelse: Monterte stikkontakt på kjøkken i forbindelse med nytt kjøkken i 2022. Det foreligger ikke samsvarserklæring ettersom det bare ble montert ett dobbelt uttak. Annen dokumentasjon for utført arbeid - Faktura - foreligger.
Arbeid utført av: Pettersson & Gjellesvik AS
- 11.1 Foreligger det samsvarserklæring (i henhold til forskrift om elektriske lavspenningsanlegg)?
 Nei Ja
- 12 Kjenner du til om det er utført kontroll av el-anlegget og/eller andre installasjoner (f.eks. oljetank, sentralfyr, ventilasjon)?
 Nei Ja
Beskrivelse: Det lokale elektrisitetstilsyn i BKK utførte stikkprøvekontroll av el-anlegget den 08.02.2023. Saken ble godkjent.
- 13 Har du ladeanlegg/ladeboks for elbil i dag?
 Nei Ja

Initialer selger: SR

2

Document reference: 1503250058

Document reference: 1503250058

14 Kjenner du til om ufaglærte har utført arbeid som normalt bør utføres av faglærte, utover det som er nevnt tidligere (f.eks. drenering, murerarbeid, tømmerarbeid etc)?

Nei Ja

15 Er det nedgravd oljetank på eiendommen?

Nei Ja

16 Kjenner du til om det har vært utført arbeid på terrasse/garasje/tak/fasade?

Svar

17 Selges eiendommen med utleiedel, leilighet, hybel eller tilsvarende?

Nei Ja

18 Kjenner du til om det er innredet/bruksendret/bygget ut i kjeller eller loft eller andre deler av boligen?

Nei Ja

19 Kjenner du til forslag eller vedtatte reguleringsplaner, andre planer, nabovarsel eller offentlige vedtak som kan medføre endringer i bruken av eiendommen eller av dens omgivelser?

Nei Ja

20 Kjenner du til om det foreligger påbud/heftelser/krav/manglende tillatelser vedrørende eiendommen?

Nei Ja

21 Er det foretatt radonmåling?

Nei Ja

22 Kjenner du til manglende brukstillatelse eller ferdigattest?

Nei Ja

23 Kjenner du til om det foreligger skaderapporter/ tilstandsvurderinger eller utførte målinger?

Nei Ja

24 Er det andre forhold av betydning ved eiendommen som kan være relevant for kjøper å vite om (f.eks. rasfare, tinglyste forhold eller private avtaler)?

Nei Ja

Spørsmål for bolig i sameie/borettslag/boligaksjeselskap:

25 Kjenner du til om sameiet/laget/selskapet er involvert i tvister av noe slag?

Nei Ja

26 Kjenner du til vedtak/forslag til vedtak om forhold vedr. eiendommen som kan medføre økte felleskostnader/økt fellesgjeld?

Nei Ja

Beskrivelse

27 Kjenner du til om det er/har vært sopp/råteskader/insekter/skadedyr i sameiet/laget/selskapet (fellesareal eller i andre boliger) som rotter, mus, maur eller lignende?

Nei Ja

Beskrivelse

28 Kjenner du til om det er/har vært skjeggkre i sameiet/laget/selskapet (fellesareal eller i andre boliger)?

Nei Ja

Tilleggskommentar

Jeg bekrefter at opplysningene er gitt etter beste skjønn. Jeg er kjent med at dersom jeg har gitt ufullstendige, uriktige eller misvisende opplysninger om eiendommen, vil forsikringssselskapet kunne søke hel eller delvis regress for sine utbetalinger eller redusere sitt ansvar helt eller delvis, jfr. vilkår for boligselgerforsikring punkt 7.1 og forsikringsavtaleloven kapittel 4.

Jeg er orientert om mitt mulige ansvar som selger etter avhendingsloven, eventuelt etter kjøpsloven (aksjeboliger), og om forsikringsgiver sitt boligselgerforsikringstilbud.

Jeg er klar over at avtale om forsikring er bindende. Jeg er også klar over at premietilbudet først kan påberopes når boligen er solgt (budaksept). Premietilbudet som er gitt av megler er bindende for forsikringsgiver i 6 – seks – måneder fra oppdragsinngåelse med megler.

Etter dette vil premien og forsikringsvilkårene kunne justeres. Når premietilbudet ikke lenger er bindende for forsikringssselskapet må egenerklæringsskjemaet signeres på nytt og eventuelle endringer påføres. Det vil da være forsikringspremien og forsikringsvilkårene på ny signeringsdato som legges til grunn.

Det kan ikke tegnes boligselgerforsikring ved følgende salg:

- mellom ektefeller eller slektninger i rett oppstigende eller nedstigende linje, søsken, eller
- mellom personer som bor eller har bodd på boligeiendommen og/eller
- når salget skjer som ledd i sikret næringsvirksomhet/er en næringseiendom
- etter at boligeiendommen er lagt ut for salg.
- ved salg av helårs- og fritidsbolig er det krav til at det foreligger tilstandsrapport i henhold til Forskrift til avhendingslova (tryggere bolighandel).

Forsikringssselskapet kan ved skriftlig samtykke akseptere tegning av forsikring også i ovennevnte tilfeller.

Dersom forsikringssselskapet ikke har gitt skriftlig samtykke, kan erstatningen bortfalle.

Ved oppgjørsoppdrag trer forsikringen i kraft når kontrakten er signert av begge parter, begrenset til siste 12 måneder før overtakelse.

Forøvrig oppfordrer selger potensielle kjøpere til å undersøke eiendommen grundig, jf avhendingsloven § 3-10 og kjøpsloven § 20 (aksjeboliger).

Gyldig forsikring forutsetter at det for helårs- og fritidsbolig foreligger tilstandsrapport som er i henhold til Forskrift til avhendingslova (tryggere bolighandel).

Jeg ønsker boligselgerforsikring, og bekrefter å ha mottatt og lest forsikringsvilkårene og informasjonsbrosjyre til selger i forbindelse med kjøp av boligselgerforsikring. Forsikringen trer i kraft på det tidspunkt det foreligger en budaksept mellom partene, begrenset til tolv måneder før overtakelse. Ved oppgjørsoppdrag trer forsikringen i kraft når kontrakten er signert av begge parter, begrenset til siste 12 måneder før overtakelse. Jeg bekrefter med dette at eiendommen ikke er en næringseiendom, at den ikke selges som ledd i næringsvirksomhet eller mellom ektefeller eller slektninger i rett oppstigende eller nedstigende linje, søsken, eller mellom personer som bor eller har bodd på boligeiendommen. Gyldig forsikring forutsetter at det for helårs- og fritidsbolig foreligger tilstandsrapport som er i henhold til Forskrift til avhendingslova (tryggere bolighandel). Forsikringen er ugyldig dersom den tegnes i strid med forsikringsvilkårene. Jeg er innforstått med at eiendomsmegleren ikke har fullmakt til å gjøre unntak fra ovennevnte begrensninger. Jeg er oppmerksom på at 8% av total forsikringskostnader honorar til Söderberg & Partners.

Jeg ønsker ikke boligselgerforsikring, men megler har tilbudt meg å kjøpe slik forsikring.

Jeg kan ikke kjøpe boligselgerforsikring iht vilkår.

Document reference: 1503250058

Document reference: 1503250058

NAME OF SIGNER	IDENTIFIER	TIME	ELECTRONIC ID
Susanne Reigstad	efdd3d7828725fc7a5d3842 4d70200b9c89aa3cf	20.02.2025 19:47:55 UTC	Signer authenticated by Nets One time code

Document reference: 1503250058

- This is a PDF document digitally signed by Nets' E-Signing service.
- The document's integrity is protected by signing and sealing the contents with a certificate issued to Nets by a third party. Validating the signature confirms that the contents have not been modified since the time of signing.
- For more information about document formats, see <https://www.nets.eu/developer>



Adresse	Daniel Hansens gate 14
Postnummer	5008
Sted	BERGEN
Kommunenavn	Bergen
Gårdsnummer	164
Bruksnummer	1292
Seksjonsnummer	9
Andelsnummer	—
Festenummer	—
Byggningsnummer	139747844
Bruksenhetsnummer	H0303
Merkenummer	Energiattest-2025-81675
Dato	18.02.2025

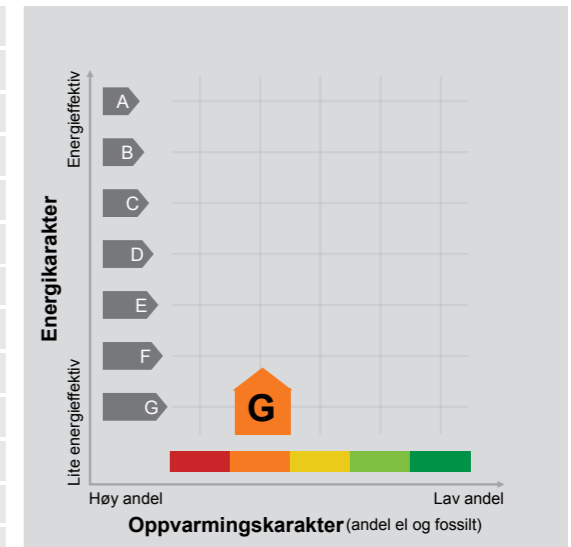

Energimerket angir boligens energistandard.

Energimerket består av en energikarakter og en oppvarmingskarakter, se i figuren. Energimerket symboliseres med et hus, hvor fargen viser oppvarmingskarakter, og bokstaven viser energikarakter.

Energikarakteren angir hvor energieffektiv boligen er, inkludert oppvarmingsanlegget. Energikarakteren er beregnet ut fra den typiske energibruken for boligtypen. Beregningene er gjort ut fra normal bruk ved et gjennomsnittlig klima. Det er boligens energimessige standard og ikke bruken som bestemmer energikarakteren. A betyr at boligen er energieffektiv, mens G betyr at

boligen er lite energieffektiv. En bolig bygget etter byggeforskriftene vedtatt i 2010 vil normalt få C.

Oppvarmingskarakteren forteller hvor stor andel av oppvarmingsbehovet (romoppvarming og varmtvann) som dekkes av elektrisitet, olje eller gass. Grønn farge betyr lav andel el, olje og gass, mens rød farge betyr høy andel el, olje og gass. Oppvarmingskarakteren skal stimulere til økt bruk av varmepumper, solenergi, biobrensel og fjernvarme.

Om bakgrunnen for beregningene, se www.enova.no/energimerking.

Målt energibruk

Brukeren har valgt å ikke oppgi målt energibruk.

Hvordan boligen benyttes har betydning for energibehovet

Energi behovet påvirkes av hvordan man benytter boligen, og kan forklare avvik mellom beregnet og målt energibruk. Gode energivaner bidrar til at energibehovet reduseres. Energiforbruket kan også bli lavere enn normalt dersom:

- deler av boligen ikke er i bruk,
- færre personer enn det som regnes som normalt bruker boligen, eller
- den ikke brukes hele året.

Gode energivaner

Ved å følge enkle tips kan du redusere ditt energibehov, men dette vil ikke påvirke boligens energimerke.

Energi merkingen kan kun endres gjennom fysiske endringer på boligen.

Tips 1: Følg med på energibruken i boligen

Tips 2: Luft kort og effektivt

Tips 3: Redusér innnetemperaturen

Tips 4: Bruk varmtvann fornuftig

Mulige forbedringer for boligens energistandard

Ut fra opplysningene som er oppgitt om boligen, anbefales følgende energieffektiviserende tiltak. Dette er tiltak som kan gi bygningen et bedre energimerke.

Noen av tiltakene kan i tillegg være svært lønnsomme. Tiltakene bør spesielt vurderes ved modernisering av bygningen eller utskifting av teknisk utstyr.

Tiltaksliste (For full beskrivelse av tiltakene, se Tiltaksliste - vedlegg 1)

- Spar strøm på kjøkkenet
- Redusér innnetemperaturen

- Tiltak utendørs
- Montering tetningslister

Det tas forbehold om at tiltakene er foreslått ut fra de opplysninger som er gitt om boligen. Fagfolk bør derfor kontaktes for å vurdere tiltakene nærmere. Eventuell gjennomføring av tiltak må skje i samsvar

med gjeldende lovverk, og det må tas hensyn til krav til godt innneklima og forebygging av fuktskader og andre byggskader.

Boligdata som er grunnlag for energimerket

Energi merket og andre data i denne attesten er beregnet ut fra opplysninger som er gitt av boligeier da attesten ble registrert. Nedenfor er en oversikt over oppgitte opplysninger, som boligeier er ansvarlig for.

Der opplysninger ikke er oppgitt, brukes typiske standardverdier for den aktuelle bygningstypen. For mer informasjon om beregninger, se <https://www.enova.no/energimerking/om-energimerkeordningen/om-energiattesten/beregning-av-energikarakteren/>.

Bygningskategori:	Boligblokker
Bygningstype:	Leilighet
Byggeår	1898
Bygningsmateriale:	Betong
BRA:	35
Ant. etg. med oppv. BRA:	5
Detaljert vegger:	Nei
Detaljert vindu:	Nei

Teknisk installasjon

Oppvarming: Elektrisk
Ved

Ventilasjon Naturlig ventilasjon

Om grunnlaget for energiattesten

Oppgitte opplysninger om boligen kan finnes ved å gå inn på www.enova.no/energimerking, og logge inn via ID-porten/Altinn. På siden "Eiendommer" kan du søke opp bygninger og hente fram energiattester som er laget tidligere. For å se detaljer for en bolig hvor det er brukt detaljert registrering må du velge "Gjenbruk"

Om energimerkeordningen

Enova er ansvarlig for energimerkeordningen. Energimerket beregnes på grunnlag av oppgitte opplysninger om boligen. For informasjon som ikke er oppgitt, brukes typiske standardverdier for den aktuelle bygningstypen fra tidsperioden den ble bygd i. Beregningsmetodene for energikarakteren baserer seg på NS 3031 (<https://www.enova.no/energimerking/om-energimerkeordningen>)

av aktuell attest under Offisielle energiattester i skjermbildet "Valgt eiendom". Boligeier er ansvarlig for at det blir brukt riktige opplysninger. Eventuelle gale opplysninger må derfor tas opp med selger eller utleier da dette kan ha betydning for prisfastsettelsen. Det kan når som helst lage en ny energiattest.

Spørsmål om energiattesten, energimerkeordningen eller gjennomføring av energieffektivisering og tilskuddsordninger kan rettes til Enova Svarer på tlf. 24 24 08 95 eller svarer@enova.no.

Plikten til energimerking er beskrevet i energimerkeforskriften (bygninger).

Nærmere opplysninger om energimerkeordningen kan du finne på www.enova.no/energimerking.

For ytterligere råd og veiledning om effektiv energibruk, vennligst se www.enova.no/hjemme eller ring Enova svarer på tlf. 24 24 08 95.

Tiltaksliste: Vedlegg til energiattesten

Brukertiltak

Tiltak 1: Spar strøm på kjøkkenet

Ikke la vannet renne når du vasker opp eller skyller. Bruk kjeler med plan bunn som passer til platen, bruk lokk, kok ikke opp mer vann enn nødvendig og slå ned varmen når det har begynt å koke. Slå av kjøkkenventilatoren når det ikke lenger er behov. Bruk av microbølgeovn til mindre mengder mat er langt mer energisparende enn komfyren. Tin frossenmat i kjøleskapet. Kjøøl- og frys skal avrimes ved behov for å hindre unødvendig energibruk og for høy temperatur inne i skapet / boksen (nye kjølekap har ofte automatisk avriming). Fjern støv på kjøleribber og kompressor på baksiden. Slå av kaffetraker når kaffen er ferdig traktet og bruk termos. Oppvaskmaskinen har innebygde varmelementer for oppvarming av vann og skal kobles til kaldvannet, kobles den til varmtvannet øker energibruken med 20 - 40 % samtidig som enkelte vaske- og skylleprosesser foregår i feil temperatur.

Tiltak 2: Redusér innnetemperaturen

Ha en moderat innnetemperatur, for hver grad temperatursenkning reduseres oppvarmingsbehovet med 5 %. Mennesker er også varmekilder; jo flere gjester – desto større grunn til å dempe varmen. Ha lavere temperatur i rom som brukes sjelden eller bare deler av døgnet. Monter tetningslister rundt trekkfulle vinduer og dører (kan sjekkes ved bruk av myggspiral/røyk eller stearinlys). Sett ikke møbler foran varmeovner, det hindrer varmen i å sirkulere. Trekk for gardiner og persienner om kvelden, det reduserer varmetap gjennom vinduene.

Tiltak 3: Tiltak utendørs

Monter urbryter (koblingsur) på motorvarmeren slik at den ikke står på mer enn nødvendig. Skift til sparepærer. Sparepærer på 5, 7, 11, 15, og 20 W tilsvarer glødelamper på henholdsvis 25, 40, 60, 75 og 100 W, og de varer dessuten lenger, 8.000-15.000 timer mot 1.000-2.500 timer for glødelamper. Det kan monteres fotocelle på utebelysningen slik at det automatisk går av/på etter dagslyset/mørket. Eller det kan monteres bevegelsessensor slik at lyset kun går på ved bevegelse og slås av automatisk etter forhåndsinnstilt tid. For snøsmelteanlegg som kun er manuelt styrt av/på eller ift. Lufttemperatur kan det installeres automatikk slik at snøsmelteanlegget både er temperatur- og nedbørsstyrt dvs. når det registreres nedbør og kulde samtidig.

Tiltak 4: Slå el.apparater helt av

Elektriske apparater som har stand-by modus trekker strøm selv når de ikke er i bruk, og må derfor slås helt av.

Tiltak 5: Følg med på energibruken i boligen

Gjør det til en vane å følge med energiforbruket. Les av måleren månedlig eller oftere for å være bevisst energibruken. Ca halvparten av boligens energibruk går til oppvarming.

Tiltak 6: Velg hvitevarer med lavt forbruk

Når du skal kjøpe nye hvitevarer så velg et produkt med lavt strømforbruk. Produktene deles inn i energiklasser fra A til G, hvor A er det minst energikrevende. Mange produsenter tilbyr nå varer som går ekstra langt i å være energieffektive. A+ og det enda bedre A++ er merkinger som har kommet for å skille de gode fra de ekstra gode produktene.

Tiltak 7: Bruk varmtvann fornuftig

Bytt til sparedusj hvis du ikke har. For å finne ut om du bør bytte til sparedusj eller allerede har sparedusj kan du ta tiden på fylling av ei vaskebøtte; nye sparedusjer har et forbruk på kun 9 liter per minutt. Ta dusj i stedet for karbad. Skift pakning på dryppende kraner. Dersom varmtvannsberederen har nok kapasitet kan temperaturen i berederen reduseres til 70gr.

Tiltak 8: Vask med fulle maskiner

Fyll opp vaske- og oppvaskmaskinen før bruk. De fleste maskiner bruker like mye energi enten de er fulle eller ikke.

Tiltak 9: Luft kort og effektivt

Ikke la vinduer stå på gløtt over lengre tid. Luft heller kort og effektivt, da får du raskt skifta lufta i rommet og du unngår nedkjøling av gulv, tak og vegger.

Tiltak 10: Slå av lyset og bruk sparepærer

Slå av lys i rom som ikke er i bruk. Utnytt dagslyset. Bruk sparepærer, spesielt til utelys og rom som er kalde eller bare delvis oppvarmet.

Bygningsmessige tiltak

Tiltak 11: Montering tetningslister

Luftlekkasjer mellom karm og ramme på vinduer og mellom karm og dørblad kan reduseres ved montering av tetningslister. Lister i silikon- eller EPDM-gummi gir beste resultat.

Tiltak 12: Termografering og tetthetsprøving

Bygningens lufttetthet kan måles ved hjelp av metode for tetthetsmåling av hele eller deler av bygget. Termografering kan også benyttes for å kartlegge varmetap og lekkasjepunkter. Metodene krever spesialutstyr og spesialkompetanse og må utføres av fagfolk.

Tiltak 13: Etterisolering av yttervegg

Yttervegg etterisoleres. Metode avhenger av dagens løsning. For å sjekke vindtetting av yttervegg anbefales termografering og tetthetsprøving.

Tiltak 14: Tetting av luftlekkasjer

Det kan være utettheter i tilslutning mellom bygningsdeler, rundt vinduer/dører og ved gjennomføringer som bør tettes. Aktuelle tettematerialer er f.eks. bunnfyllingslist med fugemasse, fugeskum eller strimler av vindsperre. Utettheter ved tilslutninger mellom bygningsdeler kan være kompliserte å tette, og må ofte utføres i sammenheng med etterisoleringstiltak.

Tiltak 15: Tetting av luftlekkasjer

Det kan være utettheter i tilslutning mellom bygningsdeler, rundt vinduer/dører og ved gjennomføringer som bør tettes. Aktuelle tettematerialer er f.eks. bunnfyllingslist med fugemasse, fugeskum eller strimler av vindsperre. Utettheter ved tilslutninger mellom bygningsdeler kan være kompliserte å tette, og må ofte utføres i sammenheng med etterisoleringstiltak.

Tiltak utendørs

Tiltak 16: Montere automatikk på utebelysning

Det kan monteres fotocelle på utebelysningen slik at det automatisk går av/på etter dagslyset/mørket. Eller det kan monteres bevegelsessensor slik at lyset kun går på ved bevegelse og slås av automatisk etter forhåndsinnstilt tid.

Tiltak 17: Montere urbryter på motorvarmer

Det monteres urbryter (koblingsur) på motorvarmeren slik at den ikke står på mer enn nødvendig.

Tiltak 18: Skifte til sparepærer på utebelysning

Sparepærer på 5, 7, 11, 15, og 20 W tilsvarer glødelamper på henholdsvis 25, 40, 60, 75 og 100 W. Sparepærer gir like mye lys som vanlige glødelamper, men bruker bare rundt 20% av energien. De varer dessuten lenger, 8.000-15.000 timer mot 1.000 - 2.500 timer for glødelamper.

Tiltak 19: Termostat- og nedbørsstyring av snøsmelteanlegg

Snøsmelteanlegget er kun manuelt styrt, eller styres kun etter lufttemperatur. Det installeres automatikk slik at snøsmelteanlegget både er temperatur- og nedbørsstyrt. Det kan være i form av en temperatur- og snøføler i bakken, med temperatur- og fuktføler i luften. Snøsmelteanlegget aktiveres kun ved behov dvs. når det registreres nedbør og kulde samtidig.

Tiltak på elektriske anlegg

Tiltak 20: Temperatur- og tidsstyring av elektrisk gulvvarme / takvarme

For evt. eldre gulvvarme/takvarme uten termostat monteres ny styringsenhet med kombinert termostat og tidsstyring. Dersom mange slike styringsenheter og/eller panelovner skiftes ut bør det vurderes et system hvor temperatur og tidsinnstillinger i ulike rom i boligen styres fra en sentral enhet.

Tiltak 21: Temperatur- og tidsstyring av panelovner

Evt. eldre elektriske varmeovner uten termostat skiftes ut med nye termostatregulerte ovner med tidsstyring, eller det ettermonteres termostat / spareplugg på eksisterende ovn. Dersom mange ovner skiftes ut bør det vurderes et system hvor temperatur og tidsinnstillinger i ulike rom i boligen styres fra en sentral enhet.

Nabolagsprofil

Daniel Hansens gate 14 - Nabolaget Grieghallen/Nygård - vurdert av 185 lokalkjente

Nabolaget spesielt anbefalt for

- Studenter
- Enslige
- Godt voksne



Offentlig transport

Bergen busstasjon	4 min
Totalt 54 ulike linjer	
0.3 km	
Bergen busstasjon	4 min
Linje 1	
0.3 km	
Bergen	6 min
Linje F4, L4, R40	
0.4 km	
Bergen Flesland	21 min

Skoler

St Paul skole (1-10 kl.)	7 min
338 elever, 26 klasser	
0.5 km	
Møhlenpris skole (1-7 kl.)	14 min
287 elever, 19 klasser	
0.9 km	
Christi Krybbe Skoler (1-7 kl.)	17 min
168 elever, 14 klasser	
1.3 km	
Danielsen ungdomsskole Bergen (8-10 kl.)	9 min
270 elever, 18 klasser	
0.6 km	
Gimle Oppveksttun (8-10 kl.)	8 min
611 elever, 38 klasser	
2.7 km	
Bergen Private Gymnas	2 min
Metis privatistiskole	3 min
410 elever	
0.2 km	

«Dette nabolaget ligger veldig sentralt til, perfekt for unge.»



Sitat fra en lokalkjent

Opplevd trygghet
Trygt 63/100

Kvalitet på skolene
Bra 61/100

Naboskapet
Høflige 43/100

Aldersfordeling

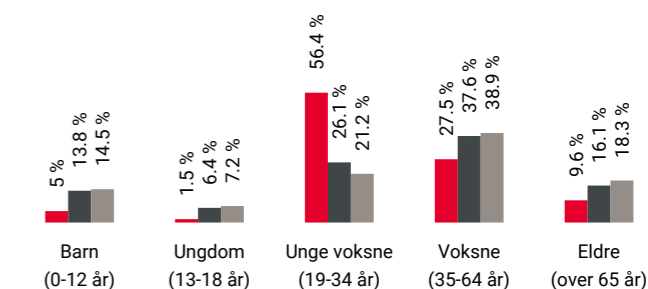

Område	Personer	Husholdninger
Grieghallen/Nygård	1 774	1 552
Bergen	265 933	136 695
Norge	5 425 412	2 654 586

Barnehager

Eventus Nøstebukten barnehage	4 min
Marken barnehage (1-5 år)	9 min
28 barn	
0.6 km	
Rosetårnet barnehage (0-5 år)	9 min
39 barn	
0.7 km	

Dagligvare

Rema 1000 Lars Hilles Gate	2 min
Kiwi Strømgaten	4 min

Primære transportmidler





- 1. Gående
- 2. Bybane

 Kollektivtilbud
Veldig bra 90/100

 Aktivitetstilbud
Bra 75/100

 Shoppingutvalg
Bra 73/100

Sport

-  Bergen maritime vid. skole Aktivitetshall 5 min 0.4 km
-  Amalie Skram VGS flerbrukshall Aktivitetshall 8 min 0.6 km
-  Sammen City 4 min
-  NEXT Bergen 4 min

Boligmasse

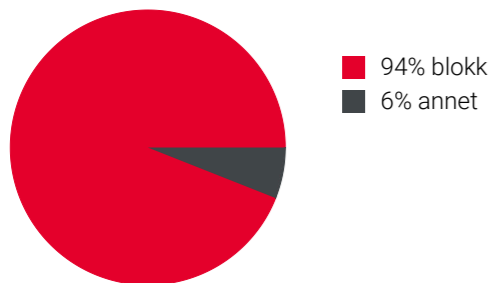



«Greit sted for studenter. Nært til universitet og høyskole.»

Sitat fra en lokalkjent



Varer/Tjenester

-  Bergen Storsenter 5 min
-  Vitusapotek Nordstjernen - Bergen 5 min

Aldersfordeling barn (0-18 år)

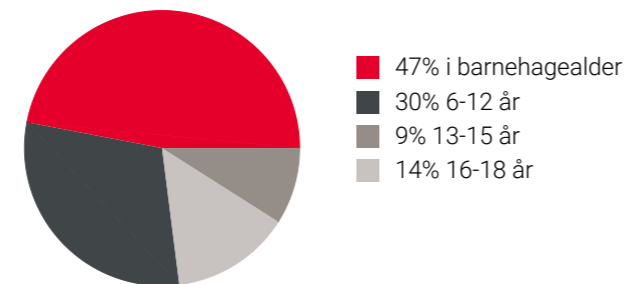

Familiesammensetning

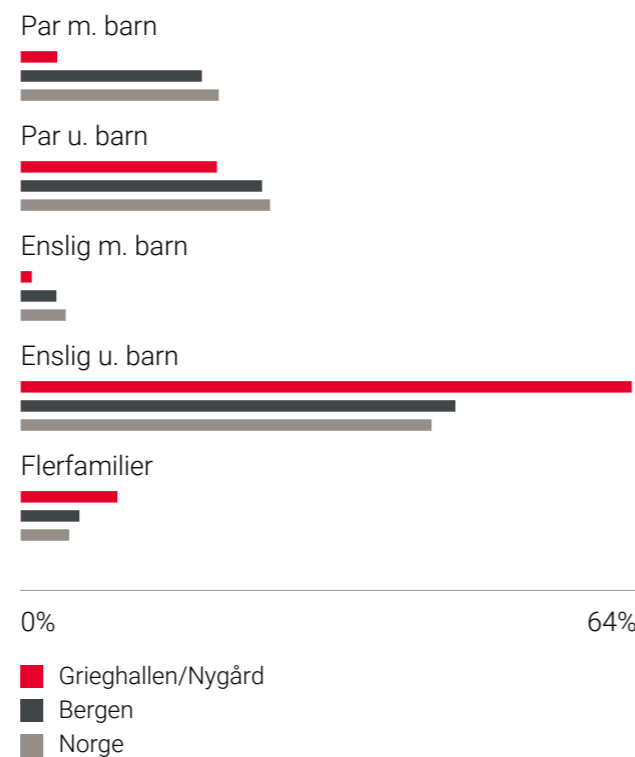

Sivilstand

		Norge
Gift	14%	33%
Ikke gift	76%	54%
Separert	8%	9%
Enke/Enkemann	2%	4%

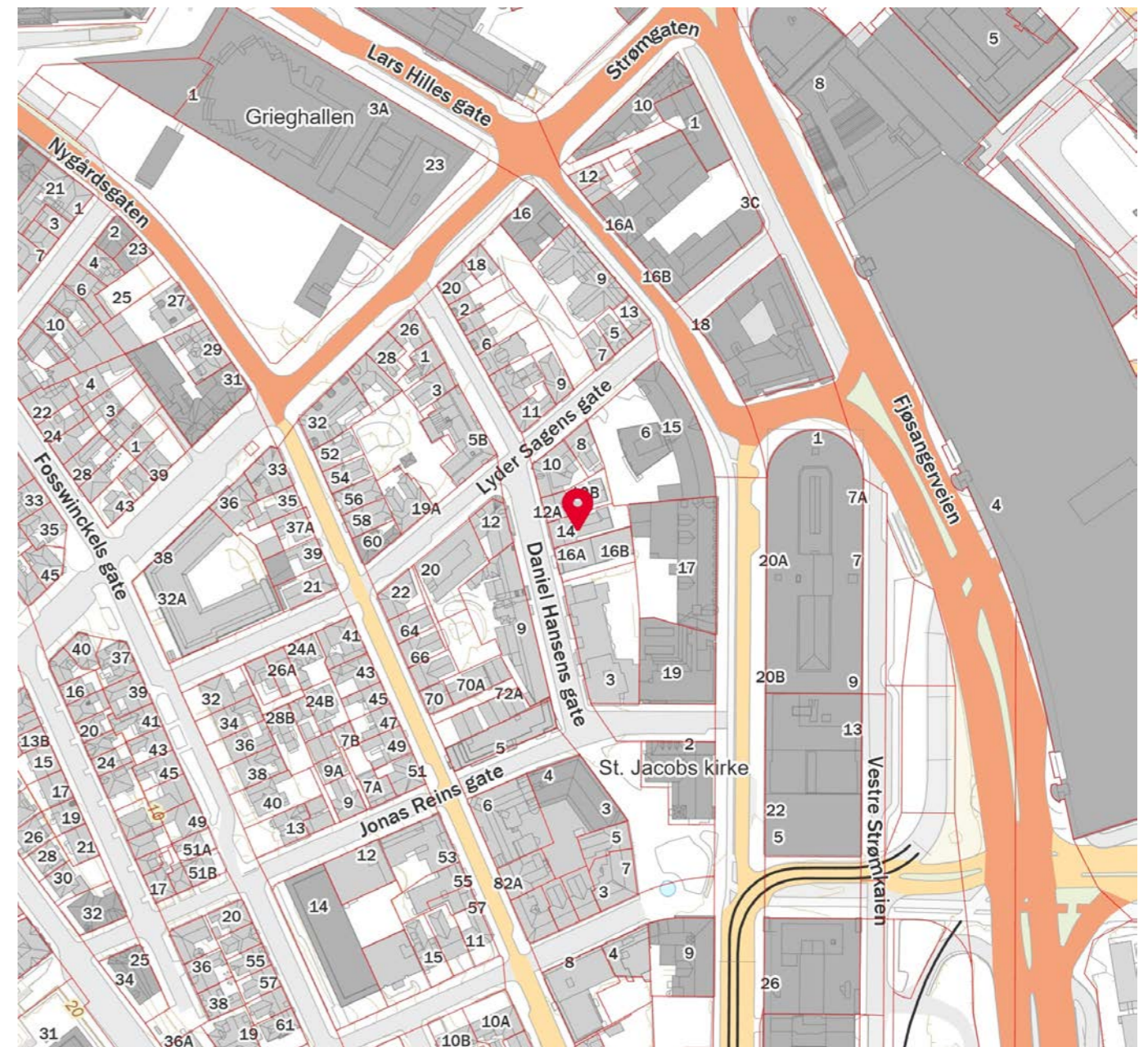

Referat Årsmøte 05.02.24

Dokumentet er signert digitalt av følgende undertegnere:

- Kristensen, Marte (14.09.2001), signert 05.02.2024 med Signicat Sign BANKID
- Krath, Kaja (03.09.1997), signert 06.02.2024 med Signicat Sign BANKID



Det signerte dokumentet inneholder

- En forside med informasjon om signaturene
- Alle originaldokumenter med signaturer på hver side
- Digitale signaturer



Dokumentet er forseglet av Posten Norge

Signeringen er gjort med digital signering levert av Posten Norge AS. Posten garanterer for autentisiteten og forseglingen av dette dokumentet.



Slik ser du at signaturene er gyldig

Hvis du åpner dette dokumentet i Adobe Reader, skal det stå øverst at dokumentet er sertifisert av Posten Norge AS. Dette garanterer at innholdet i dokumentet ikke er endret etter signering.

Referat Årsmøte – Sameiget Daniel Hansens Gate 14, 05.02/24

Val av referent: Marte Kristensen

Styrets beretning

- Ekstraordinært årsmøte 27 april, ikkje vedtaksdyktig.
- Ekstraordinært årsmøte 28 september: vedtatt å arrangere ekstern styreleder
- Inngått gratis samarbeidsavtale med EIE egedomsmeikling. Generelt uforpliktande, tilbyr gratis fotografering til sal.
- Utbygging av 2 bodar i kjellaren er vedtatt.
- Februar 2023: tilsyn ved det elektriske anlegget frå BKK
 - o Oppdaga manglar
 - o Nestleder har i lengre periode hatt vanskar med kontakt til elektrikar.
 - o Anbefal å engasjere ny elektrikar til denne jobben.
- Avhald dugnad i juni: beskåret tre i bakgarden, boret vekk mesteparten av treverket.
- Tilsyn på brannsystemet frå Hanor.
 - o Ingen feil oppdaga med brannvarslar, men bør byttes ut da dei er eldre.
 - o Styret har takka ja til tilbod om nye alarmer.

Årsregnskap 2023

- Felleisleie TV og internett er avtalt med prislås.
- 5000kr over budsjettet for reinhald
 - o Regnskapsfører skal sjekke opp i dette.
- Styret skal forhøya seg om moglegheiter for å bytte forsikringsselskap/senke forsikringspremie
- Totalt: ca. 20 000kr i pluss

Budsjettforslag 2024

- Godtgjersle til ekstern styremedlem: estimert å koste 60 000kr, som skal hentast inn i felleisleien
- Budsjettet 35 000kr til forventa løypande vedlikehald
- Serviceavtale brannvarslingsystem:
 - o 75 000kr, 5000kr per einhet.
 - o Alarmer skal skiftes ut, truleg ein lågare pris
 - o Ekstern styreleder skal sjå djupare på dette
- Ikkje fakturert for bruk av vaskekjellar i 2023: tilsvara ca. 4000kr
- Budsjettet tilseier ein totalt estimert sluttsum på 8000 kr

Val av nytt styre

- Vedtatt ved ekstraordinært årsmøte at ekstern styreleder skal hentast inn.
 - o Styret vedtar einstemmig at Sander trår på.
- Nestleder: Kaja Krath trer av, Daniella Pfabigan trer inn i rollen.
 - o Styret vedtar einstemmig

Dokumentet er signert digitalt av:

- Kristensen, Marte (14.09.2001), 05.02.2024
- Krath, Kaja (03.09.1997), 06.02.2024

Forseglet av



Posten Norge

- Ordinært styremedlem: Ingrid Grønsdal blir sittende i verv.
- Vara-medlem: Marte Kristensen blir sittende i verv.

Sak: Skifte av tak

- Antar at taket blir 40 år gammalt i år (1984)
 - o Gjensidige dekker ikkje skader på eldre enn 40 år.
 - o Tidskritisk: Må skiftast ut i år (2024)
 - o Må tas opp lån.
 - Sander skal sjå på avtaler via Solibo (også for andre tekniske løysningar)
- Styret vedtar utskifting av tak innan slutten av 2024

Sak: oppføring av varmepumper i egne seksjonar

- Ønske frå ein seksjonseiger om å få installere varmepumpe i seksjonen.
- Prinsipielle argument: opnar for at alle enheter skal kunne ta dette valet sjølv.
- Seksjonseiger skal hente inn informasjon om godkjenning fra kommunen.
 - o Styret vil etterspørje interesse frå andre seksjonseigarar om oppføring av pumper i andre seksjonar.
- Styret vil ta stilling til denne saken om nokre veker.



OVERSIKT OVER LØSØRE OG TILBEHØR TIL EIENDOMMEN

Oversikten er utarbeidet av Norges Eiendomsmeglerforbund, Eiendom Norge og Advokatforeningens Eiendomsmeglingsgruppe, og er gjeldende fra 1. januar 2020.

Generelt

Lov om avhending av fast eignedom (avhendingslova/avhl.) av 3. juli 1992 regulerer kjøper og selgers rettigheter og plikter ved overdragelse av fast eiendom og andeler i borettslag.

I henhold til avhl. § 3-4 skal eiendommen, når annet ikke er avtalt, overdras med innredninger og utstyr som etter lov, forskrift eller annet offentlig vedtak skal følge med. Det samme gjelder varig innredning og utstyr som enten er fastmontert eller er særskilt tilpasset bygningen, jf. avhl. § 3-5. Loven inneholder ingen detaljert oversikt over hva som omfattes av «innredning og utstyr», og over hva som skal regnes som «fastmontert eller særskilt tilpasset».

Partene kan fritt avtale hva som skal følge med eiendommen ved salg. Bransjens liste over løsøre og tilbehør som skal følge med eiendommen, er en del av avtalen mellom kjøper og selger dersom ikke annet er opplyst i salgsoppgaven, kjøper har tatt forbehold i bud eller avtale på annen måte er inngått. Der intet annet er avtalt, vil løsøre og tilbehør medfølge slik dette fremkommer av avhl. § 3-4 og § 3-5 og denne oversikt.

Produkter og installasjoner som medfølger overdras uten noen form for garantier, utover eventuell gjenværende leverandørgaranti.

Dersom det er noe i nedenstående liste som ikke finnes på eiendommen, vil det heller ikke medfølge.

1. HVITEVARER medfølger der dette er spesielt angitt i salgsoppgaven.

2. HELDEKKENDE TEPPER følger med uansett festemåte.

3. VARMEKILDER, slik som ovner, kaminer, peiser, varmepumper og panelovner, følger med uansett festemåte. Frittstående biopeiser/varmeovner og terrassevarmere medfølger ikke. Det følger ikke med varmekilder i rom som ikke har vegg- eller fastmonterte varmekilder på visning.

4. TV, RADIO OG MUSIKKANLEGG. TV-antennor og fellesanlegg for TV, herunder parabolantenne, og tuner/dekoder/tv-boks medfølger der dette eies av selger. Veggmontert TV/flatskjerm med tilhørende festeordning samt musikkanlegg følger ikke med (se også punkt 12).

5. BADEROMSINNREDNING/UTSTYR. Badekar, dusjkabinett, dusjvegger, alle fastmonterte speil og hyller, fastmonterte glass- og håndkleholdere, herunder håndklevarmere samt baderomsinnredning, medfølger.

6. GARDEROBESKAP medfølger, selv om disse er løse. Fastmonterte garderobehyller og knagger medfølger. Innredning i garderobeskap, for eksempel løse eller fastmonterte trådkurver, hyller, stenger og lignende, medfølger.

Dokumentet er signert digitalt av:

- Kristensen, Marte (14.09.2001), 05.02.2024
- Krath, Kaja (03.09.1997), 06.02.2024

Forseglet av



Posten Norge

Boligkjøperforsikring

7. KJØKKENINNREDNING medfølger, herunder også åpne, fastmonterte hyller og løs eller fastmontert kjøkkenøy.

8. MARKISER, PERSIENNER og annen type innvendig og utvendig solskjerming, gardinoppheng, lamellgardiner og liftgardiner medfølger.

9. AVTREKKSIVIFTER av alle slag, samt fastmonterte aircondition/ventilasjonsanlegg, medfølger.

10. SENTRALSTØVSUGER medfølger med komplett anlegg, herunder slange, munnstykke mm.

11. LYSKILDER. Kupler, lysstoffarmatur, fastmonterte "spotlights", oppheng og skinner med spotlights samt utelys og hagebelysning medfølger. Vegglamper, krokhangte lamper, lysekroner, prismelamper og lignende som er koblet til sukkerbit eller stikkontakt følger likevel ikke med.

12. INSTALLERTE SMARTHUSLØSNINGER med sentral som styrer lys, varme, lyd o.l., samt tilhørende trådløse enheter som brytere, sensorer, kameraer, integrerte høyttalere el. medfølger. Enkle lysstyringssystem f.eks. med en sentral som kun styrer lyspærer eller smartpærer montert i sokkel medfølger likevel ikke.

13. UTVENDIGE SØPPELKASSER og eventuelt holder/hus til disse medfølger.

14. POSTKASSE medfølger.

15. UTENDØRS INNRETNINGER slik som flaggstang, fastmontert tørkestativ, samt andre faste utearrangementer som f.eks. badestamp, boblekar/jacuzzi og liknende utendørs kar, lekestue, lekestativ, utepeis, fastmontert trommel til vannslange, medfølger. Guidekabel/avgrensingskabel til robotgressklipper medfølger, men robotgressklipper og ladestasjon for denne medfølger ikke.

16. FASTMONTERT VEGGLADER/LADESTASJON TIL EL-BIL medfølger uavhengig av hvor laderen er montert.

17. SOLCELLEANLEGG med tilhørende teknisk infrastruktur medfølger.

18. GASSBEHOLDER til gasskomfyr og gasspeis medfølger.

19. BRANNSTIGE, BRANNTAU, feiestige og lignende medfølger der dette er påbudt. Løse stiger medfølger ikke.

20. BRANNSLUKNINGSAPPARAT, BRANNSLANGE og RØYKVARSLER medfølger der dette er påbudt. Det er eier og brukers plikt til å se til at utstyret forefinnes på enhver eiendom. Hvis annet ikke er uttrykkelig avtalt, skal dette derfor alltid følge med ved salg av eiendom.

21. SAMTLIGE NØKLER til eiendommen som selger er i besittelse av skal overleveres kjøper på overtakelsen, herunder nøkler til eventuelle boder, uthus, garasjeportåpner e.l. Låses boder, uthus e.l. med hengelås, skal lås og nøkler til disse medfølge.

22. GARASJEHYLLER, bodhyller, lagringshyller og oppheng til bildekk medfølger såfremt de er fastmontert.

Planter, busker og trær som er plantet på tomten, eller fastmonterte kasser og lignende er en del av eiendommen og medfølger i handelen.

- Advokathjelp ved boligkjøpet og i 5 år fremover.
- Er kjøpers motvekt til selgers boligselgerforsikring.
- Gir deg advokathjelp hele veien til rettskraftig dom, om nødvendig.

Andelsbolig/aksjeleilighet:	Kr 7 900
Selveierleilighet/rekkehus:	Kr 10 900
Ene-/tomannsbolig, tomt:	Kr 15 900

Fritidsbolig følger øvrige boligtyper.

Boligkjøperforsikring PLUS

- Samme dekning som HELP Boligkjøperforsikring.
- I tillegg får du advokathjelp på de viktigste rettsområdene i privatlivet.



PLUS dekkes også disse rettsområdene

- Samboeravtale, ektepakt og arv
- Forbrukerkjøp og håndverkertjenester
- Utleie og naboforhold
- Tomtefeste, veirett og andre servitutter
- Plan- og bygningsrett
- Skatt ved oppussing, utleie og eiendomssalg
- Tilgang til digitale juridiske avtaler via Min side

PLUS gir boligeiere et sterkt rabattert advokattilbud i og utenfor domstolene. Få advokathjelp når du trenger det fra Norges største advokatmiljø for privatpersoner. **PLUS** kan bare tegnes samtidig med boligkjøperforsikringen, og koster kun kr 2 800 i tillegg. **PLUS** fornyes årlig.

Boligkjøperforsikring tegnes hos eiendomsmegler senest ved kontraktsgenerering og gir rett til advokathjelp inntil 5 år etter overtakelse. Forsikringen betales som del av oppgjøret ved boligkjøpet. PLUSdekningen fornyes årlig ved faktura fra HELP.

Egenandel kr 4 000 påløper ved takst, tvist eller 10 timer advokatbistand, avhengig av hva som kommer først. Meglerforetaket mottar kr 4 900/5 100/5 800 i kostnadsgodtgjørelse, avhengig av boligtype, samt et tillegg på kr 1 000 ved salg av PLUS.

Vi unner ingen å stå alene

Har du spørsmål? Kontakt HELP på help.no/minside, telefon 22 99 99 99 eller epost post@help.no

HELP
Rett skal være rett. For alle.

Vi tar forbehold om pris- og vilkårsendringer. Hvis premien ikke er innbetalt ved overtakelse, vil avtalen bli kansellert. For fullstendig informasjon om dekning og vilkår, se help.no.

HELP Renteforsikring

Renteforsikring dekker rentekostnader etter skatt og husforsikring for bolig som skal selges, hvis denne ikke er solgt tre måneder etter overtakelse av ny bolig. Forsikringen koster kr 5.900 og gjelder i ett år fra tidspunktet hvor du har overtatt din nye primærbolig og du har markedsført din gamle primærbolig sammenhengende i minst tre måneder.

- Utbetaling gis i inntil ni måneder
- Rentekostnader, samt kostnad til husforsikring dekkes med inntil kr 15.000 per måned
- Gjelder fast eiendom regulert til boligformål og som er registrert som din primærbolig
- Forsikringen gjelder i Norge

Bestilling gjøres av boligkjøper på www.help.no/renteforsikring. Forsikringen må bestilles innen sju dager etter kontraktsgjøring. Dersom boligen som skal selges allerede er markedsført før budaksept av ny bolig kan forsikring ikke tegnes.

For HELP kundesenter kontakt post@help.no eller tlf. 22 99 99 99.



Bud på 95 % eller mer av prisantydning behandles som at salg har funnet sted, selv om bud avslås, og forsikringsdekningen gjelder da til ny eier overtar (begrenset til 3 måneder etter budaksept). Det gjøres fradrag i erstatningen for eventuelle leieinntekter, skattefradrag på rentekostnader og renter og omkostninger som følge av mislighold av lån. Forsikringen dekker ikke mellomfinansiering eller andre lån som ikke direkte relaterer seg til primærboligen som skal selges. Forsikringen fornyes ikke, og gjelder ikke ved senere flytting. Dersom boligen ikke selges av autorisert megler / advokat gjelder ikke forsikringen. Forsikringen har en karantenetid på tre måneder. Tegning av HELP Renteforsikring tilbys kun til boligkjøpere som har kjøpt bolig gjennom samarbeidende eiendomsmegeklerkjede.



Forbrukerinformasjon om budgivning

Sist oppdatert med virkning fra 1. januar 2014, i forbindelse med ikrafttredelse av endringer i eiendomsmegeklerforskriften. Informasjonen er utarbeidet av Forbrukerombudet, Forbrukerrådet, Den Norske Advokatforening ved Eiendomsmegeklergruppen, Eiendomsmegeklerforetakenes Forening og Norges Eiendomsmegeklerforbund, på grunnlag av blant annet forskrift om eiendomsmegekling § 6-3 og § 6-4.

Nedenfor gis en oversikt over de retningslinjer som forbrukermyndighetene og organisasjonene anbefaler benyttet ved budgivning på eiendommen. Avslutningsvis gis også en kort oversikt over de viktigste rettsreglene tilknyttet budgivning.

Før det legges inn bud på eiendommen oppfordres budgiver til å sette seg inn i all relevant informasjon om eiendommen, herunder eventuell salgsoppgave og teknisk rapport med vedlegg.

Gjennomføring av budgivning

1. På forespørsel vil megler opplyse om aktuelle bud på eiendommen, herunder om relevante forbehold. Megleren vil oppfordre til gi sin vurdering av det enkelte bud overfor oppdragsgiveren, når budet er gitt innenfor fristene i punkt 4.
2. Alle bud skal inngis skriftlig til megler, som formidler disse videre til oppdragsgiver. Kravet til skriftlighet gjelder også budforhøyelser og motbud, aksept eller avslag fra selger. Før formidling av bud til oppdragsgiver skal megler innhente gyldig legitimasjon og signatur fra budgiver. Kravet til legitimasjon og signatur er oppfylt for budgivere som benytter e-signatur, eksempelvis BankID eller MinID. Med skriftlige bud menes også elektroniske meldinger som e-post og SMS når informasjonen i disse er tilgjengelig også for ettertiden.
3. Et bud bør inneholde eiendommens adresse (eventuelt gnr/bnr), kjøpesum, budgivers kontaktinformasjon, finansieringsplan, akseptfrist, overtakelsesdato og eventuelle forbehold som for eksempel usikker finansiering, salg av nåværende bolig ol. Normalt vil ikke et bud med forbehold bli akseptert før forbeholdet er avklart. Konferer gjerne med megler før bud avgis.
4. Megler skal legge til rette for en forsvarlig avvikling av budrunden. I forbrukerforhold (dvs. der oppdragsgiver er forbruker) skal megleren ikke formidle bud med kortere akseptfrist enn kl. 12.00 første virkedag etter siste annonserte visning. Etter denne fristen bør budgivere ikke sette en kortere akseptfrist enn at megler har mulighet til, så langt det er nødvendig, å orientere oppdragsgiver, budgivere og øvrige interessenter om bud og forbehold. Det bør ikke gis bud som diskriminerer eller utelukker andre budgivere. Dersom bud inngis med en frist som åpenbart er for kort til at megleren kan avvikle budrunden på en forsvarlig måte som sikrer oppdragsgiver og interessenter et tilstrekkelig grunnlag for sine handlingsvalg, vil megler fraråde budgiver å stille slik frist.
5. Megleren skal så langt det er nødvendig og mulig holde budgiverne skriftlig orientert om nye og høyere bud og eventuelle forbehold. Megler skal så snart som mulig bekrefte skriftlig overfor budgivere at budene deres er mottatt.
6. Etter at handel har kommet i stand, eller dersom en budrunde avsluttes uten at handel er kommet i stand, kan en budgiver kreve kopi av budjournalen i anonymisert form.
7. Kopi av budjournal skal gis til kjøper og selger uten ugrunnet opphold etter at handel er kommet i stand. Dersom det er viktig for budgiver å bevare sin anonymitet, bør budet fremmes gjennom fullmektig.
8. Husk at også et eventuelt bud fra selger til kjøper (såkalte "motbud"), avtalerettslig er et bindende tilbud som medfører at det foreligger en avtale om salg av eiendommen dersom budet i rett tid aksepteres av kjøper.

Viktige avtalerettslige forhold

1. Det eksisterer ingen angrerett ved salg/kjøp av fast eiendom.
2. Når et bud er innsendt til megler og han har formidlet innholdet i budet til selger (slik at selger har fått kunnskap om budet), kan budet ikke kalles tilbake. Budet er da bindende for budgiver frem til akseptfristens utløp, med mindre budet før denne tid avslås av selger eller budgiver får melding om at eiendommen er solgt til en annen (man bør derfor ikke gi bud på flere eiendommer samtidig dersom man ikke ønsker å kjøpe flere enn en eiendom).
3. Selger står fritt til å forkaste eller akseptere ethvert bud, og er for eksempel ikke forpliktet til å akseptere høyeste bud.
4. Når en aksept av et bud har kommet frem til budgiver innen akseptfristens utløp er det inngått en bindende avtale.
5. Husk at også et eventuelt bud fra selger til kjøper (såkalte "motbud"), avtalerettslig er et bindende tilbud som medfører at det foreligger en avtale om salg av eiendommen dersom budet i rett tid aksepteres av kjøper.

aktiv.
Tar deg videre