



aktiv.

Heggeligata 2, 1831 ASKIM

**Pen, lys leilighet i 2. etg. Bl.a. 2  
soverom, flislagt bad. Etablert  
boligområde.**



Eiendomsmegler MNEF

## Marit H. Hammer

**Mobil** 913 60 007

**E-post** marit.hammer@aktiv.no

### Aktiv Eiendomsmegling Askim

Stasjonsmester Frost gate 18, 1802 Askim. TLF. 69 88 84 44

## Nøkkelinformasjon

**Prisant.:** Kr 2 800 000,-  
**Omkostn.:** Kr 71 240,-  
**Total ink omk.:** Kr 2 871 240,-  
**Selger:** Kenneth Olsen

**Salgsobjekt:** Tomannsbolig  
**Eierform:** Eiet  
**Byggeår:** 1950  
**BRA-i/BRA Total** 69/82 kvm  
**Tomtstr.:** 976 m<sup>2</sup>  
**Soverom:** 2  
**Antall rom:** 3  
**Gnr./bnr.** Gnr. 81, bnr. 131  
**Snr.** 2  
**Oppdragsnr.:** 1102240176

# Pen, lys leilighet i 2. etg. Bl.a. 2 soverom, flislagt bad. Etablert boligområde.

Boligen ligger på Gurud/Kirkerud, med ca. 2 til AskimTorget kjøpesenter og Askim sentrum. Det er også ca. 2 km til barnehage og barneskole, ungdomsskole og videregående skole.

Leiligheten ligger i 2. etg. og har inngang fra felles inngangsparti i 1. etg. Leiligheten er praktisk innredet og inneholder gang, flislagt bad/vaskerom, kjøkken, stue, 2 soverom. Utvendig bod ca. 13 kvm. følger denne leiligheten.

Boligen ble betydelig oppgradert ca. 2011/2012 med bl.a. kjøkken, bad, fasade etc. Noe overflateoppussing foretatt senere tid.

Vi sees på visning!

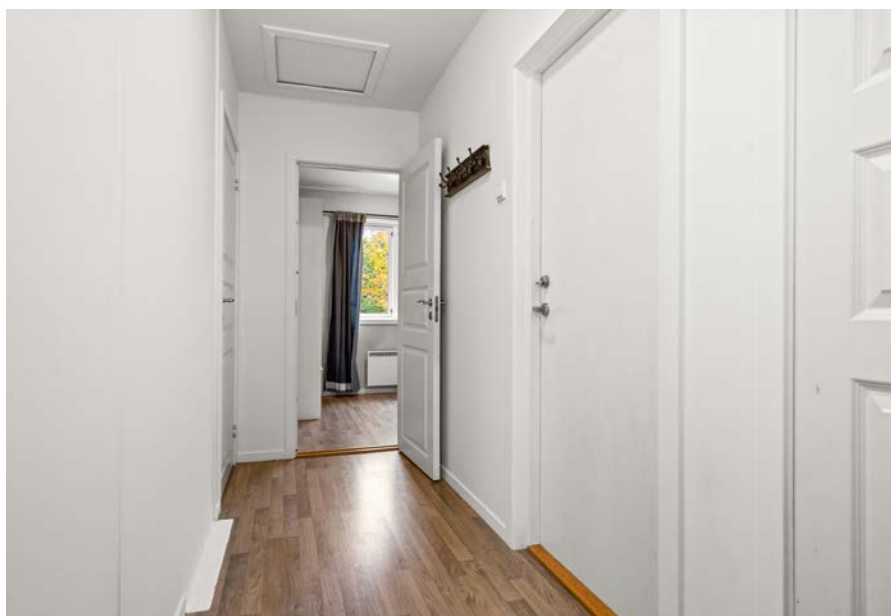

# Innhold

Nøkkelinformasjon .....	2
Om eiendommen .....	4
Egenerklæring .....	30
Nabolagsprofil .....	61
Budskjema .....	71

# Om eiendommen

## Om boligen

### Areal

BRA - i: 69 m<sup>2</sup>

BRA - e: 13 m<sup>2</sup>

BRA totalt: 82 m<sup>2</sup>

1. etasje

BRA-e: 13 m<sup>2</sup>

2. etasje

BRA-i: 69 m<sup>2</sup>

### Tomtetype

Eiet

### Tomtestørrelse

976 m<sup>2</sup>

### Tomtebeskrivelse

Felles eiet tomt som er dels flat, dels skrånende og opparbeidet med plenarealer og noe beplantning. Gruset adkomst og parkering.

### Beliggenhet

Boligen ligger på Gurud/Kirkerud, med ca. 2 til AskimTorget kjøpesenter og Askim sentrum. Det er også ca. 2 km til barnehage og barneskole, ungdomsskole og videregående skole. Askim sentrum kan tilby stort utvalg av butikker, spisesteder og kino, samt post i butikker, flere apotek, vinmonopol, flere banker, bibliotek, flere treningssentre, Østfoldbadet, Kulturhuset og offentlig kommunikasjon. Det er ca. 55 minutter med buss og ca. 44 minutter med tog til Oslo Sentralbanestasjon (nye Follobanen). Friområder og turterreng i nærområdet.

### Bygningssakkyndig

Moen Takst AS

### Type takst

Tilstandsrapport

## **Byggemåte**

Bygningen er oppført i 1950 og gjennomgått store oppgraderinger opp gjennom årene - og spesielt ca. 2011/2012. Grunnmur i betong. Murkonstruksjon i ytterveggene og fasade/kledning har pussede murfasader. Takkonstruksjon i tre, saltak som er tekket med betongtakstein fra byggeår. Vinduer med rammer og karmen av PVC. 2-lags isoler/energiglass vinduer fra 2011.

## **Innhold**

Leiligheten ligger i 2. etg. og har inngang fra felles inngangsparti i 1. etg. Leiligheten er praktisk innredet og inneholder gang, flislagt bad/vaskerom, kjøkken, stue, 2 soverom. Utvendig bod ca. 13 kvm. følger denne leiligheten

## **Standard**

På gulvene er det laminat, fliser på badet. Veggene har sparklede og malte flater, fliser på badet. I himlingene er det sparklede og malte flater.

Malt tretrapp mellom etasjene.

Profilerte, lyse fyllingsdører.

Naturlig og elektrisk ventilasjon.

Varmekabler på badet.

Varmtvannstank fra 2012 - 120 liter - plassert under kjøkkenbenk.

Sikringsskap med automatiske sikringer.

Kjøkkenet har åpen løsning mot stue og det er plass til spisegruppe. Innredningen er fra Ikea - ny i 2012 - med slette, kremtonede fronter og laminerte benkeplater. Opplegg og plass til oppvaskmaskin i innredningen. Fuktbestandige plater og belysning mellom overskap og benkeplater. Ventilator plassert over komfyr og ført til loft.

Bad/vaskerom ble pusset opp ca. 2012 og har fliser på gulv og vegger.

Servantinnredning med slette, lyse fronter og overhengende speilskap med belysning.

Dusj i hjørne med dører av glass. Toalett og opplegg og plass til vaskemaskin.

Ventilasjon via elektrisk vifte i himling. Elektriske varmekabler i gulvet.

Eiendommen er gjennomgått av en bygningskyndig og det er utarbeidet en tilstandsrapport. Denne er vedlagt salgsoppgaven. Nedenfor følger informasjon om forhold som har fått TG 2 og TG 3.

## **Utvendig**

Taktekking, TG2

Mer enn halvparten av forventet brukstid er passert på taktekkingen og undertak.

Taktekkingen har mose og slitasje på grunn av elde.

Nedløp og beslag, TG2

Det mangler snøfangere på hele eller deler av taket, men det var ikke krav om dette på byggemeldingstidspunktet.

Mer enn halvparten av forventet brukstid er passert på renner/nedløp/beslag.

#### Veggkonstruksjon,TG2

Det er påvist sprekker i murte/pussede fasader.

#### Takkonstruksjon/Loft,TG2

Det er begrenset/dårlig ventilering av takkonstruksjonen.

Det er påvist fuktskjolder i undertak/takkonstruksjon.

Begrenset med lufting ned mot ender av loftet. Skrå tretak med kaldt loft anbefaler en ca. 50 mm kontinuerlig spalte. God og kontinuerlig lufting er viktig, slik at risiko for skader reduseres. - Registrert områder med muggsopp/svertesopp i undertaket på loftet. Årsak er trolig fordi det er for fuktig på loftet, fra boligen kommer fuktig luft opp på loftet, som kjøles ned. Også påvist skjolder på gulv på loftet, årsak er ukjent, men kan relateres til kondensering/ising. - Råteskader i vindskibord.

#### Vinduer - TG2

Det er påvist avvik rundt innsetningsdetaljer.

Det er påvist tegn på innvendig kondensering av enkelte vindusglass.

Manglende beslag i underkant av vinduer. Vannbrettbeslag og tetting rundt og særlig under vinduet må utføres regntett for å unngå lekkasjer og fuktskader i veggen. - Det er observert tegn på innvendig kondensering på enkelte vindusglass. Dette indikerer at det kan være redusert isolasjonsevne i glassene eller utilstrekkelig ventilasjon i rommet som fører til oppsamling av fuktighet på innsiden av vinduene.

#### Utvendige trapper,TG3

Det er ikke montert rekkverk.

#### Innvendig

##### Overflater,TG2

Overflater har en del slitasjegrad utover det en kan forvente.

Påvist dels skjolder/svellinger i laminat i leilighet.

##### Etasjeskille/gulv mot grunn,TG3

Ukjent oppbygning av etasjekillet.

Målt høydeforskjell på over 15 mm gjennom hele rommet. Tilstandsgrad 2 gis med bakgrunn i standardens krav til godkjente måleavvik.

Målt høydeforskjell på over 20 mm innenfor en lengde på 2 meter. Tilstandsgrad 3 gis med bakgrunn i standardens krav til godkjente måleavvik.

Det ble foretatt kontroll på planhetsavvik ved hjelp av en punktlaser målt totalt ca. 26 mm avvik i stue. Lokalt ble det målt ca. 21 mm over 2 meter i samme rom. Ellers målt mellom 5 - 16 mm avvik i rommene.

#### Radon,TG2

Det er ikke foretatt radonmålinger, og bygget er heller ikke utført med radonsperre.

#### Pipe og ildsted, TG3

Det foreligger fyringsforbud på pipe fra brann/feiertilsyn.

Opplyst at pipe ikke kan benyttes før det gjennomføres tilsyn/feiling og at det gjøres eventuelle utbedringer. Rehabilitering av pipeløp må påregnes.

#### Innvendige trapper, TG2

Det mangler håndløper på vegg i trappeløpet.

Rekkverkshøyder er under dagens forskriftskrav til rekkverk i trapper.

#### Innvendige dører, TG2

Enkelte av innvendige dører har en del slitasje.

Påvist noe slitasje/skader på dører, utover normal slitasjegrad. Ellers påvist at noen dører subber i karm/terskel.

#### Våtrom

##### Bad/vaskerom

##### Overflater vegger og himling, TG2

Det er vindu/dør med ikke fuktbestandige materialer i våtsonen (ved vask, dusj, badekar, osv.), løsningen eller byggematerialet er uegnet

Døra er plassert i våtsone, dette er en risikokonstruksjon, da membransjiktet ikke er lagt inn mot døra.

Valgt løsning innebærer at badet ikke fungerer uten bruk av tett dusjkabinett. Dersom dusjkabinettet skal fjernes, må det gjøres tiltak, slik at veggene oppfyller kravet til membran. Om ikke, vil det kunne oppstå fuktskader.

##### Bad/vaskerom

##### Overflater Gulv, TG2

Det er påvist at høydeforskjell fra topp slukrist til gulv/synlig topp membran ved dørterskel er mindre enn 25 mm.

Det er påvist at noen fliser har bom (hulrom under).

Takstmannen har foretatt kontroll av fallforhold på våtrommet ved hjelp av en punktlaser. Målt ca. 20 mm fra ferdig overflate gulv ved dør til overkant sluk. - Påvist bom/hulrom under flere fliser.

##### Bad/vaskerom

##### Sluk, membran og tettesjikt, TG2

Sluk har begrenset mulighet for inspeksjon og rengjøring.

Det er usikkert om rørgjennomføringene er riktig utført.

Sluket er dels plassert under kabinett og var ikke rengjort på befaringdagen.

Vurdering er derfor mangelfull. Jevnlig rensing av sluket er viktig. Feil i tetting rundt sluket er den største årsaken til lekkasjer fra bad. Det er derfor viktig at ikke vannet blir stående over vannlåsen i sluket. - Foreligger ikke dokumentasjon på utførelse, ukjent membranløsning i våte soner og rundt rør.

Tilgang til sluk må bedres både for inspeksjon og rengjøring.

Bad/vaskerom

Sanitærutstyr og innredning, TG2

Det er påvist skader på innredning.

Innredningen har generelt med slitasje, utover normal slitasjegrad.

Bad/vaskerom

Ventilasjon, TG2

Våtrommet mangler tilluftsventilering, f.eks. spalte/ventil ved dør.

Begrenset med tilluft til badet, ikke flat terskel. Anbefalt luftespalte er 1 cm over 0,8 meter.

Kjøkken

Kjøkken

Overflater og innredning, TG2

Det er påvist skader på overflater/kjøkkeninnredning utover normal slitasjegrad.

Kjøkkeninnredningen er generelt slitt, men fremstår dog som funksjonell.

Tekniske installasjoner

Vannledninger, TG2

Det mangler tettemuffer i enden av varerør på rør-i-rør-system.

Rørkursene på rør-i-rør systemet på vannledninger er ikke merket.

Rør-i-rør under kjøkkenbenken (bereder) er ikke endetettet, ved eventuelt lekkasje vil det være fare for at vann renner ut der. - Rørkursene bør merkes i fordelerskapet med lengde og hvor de leverer vann. Egen kursoversikt og skjema for egenkontroll som følger med fordelerskapet bør benyttes.

Ventilasjon, TG2

Det er påvist mangelfull ventilasjon på ett eller flere rom i boligen.

Varmtvannstank, TG2

Det er ikke påvist tilfredsstillende el-tilkobling av varmtvannstank iht. gjeldende forskrift. Dette var ikke et krav ved oppføringstidspunktet.

Elektrisk anlegg, TG2

2. Er alle elektriske arbeider/anlegg i boligen utført av en registrert elektroinstallasjonsvirksomhet?

Ukjent

3. Er det elektriske anlegget utført eller er det foretatt tilleggsarbeider på det elektriske anlegget etter 1.1.1999?

Ja

5. Foreligger det kontrollrapport fra offentlig myndighet – Det Lokale Eltilsyn (DLE) eller eventuelt andre tilsvarende kontrollinstanser med avvik som ikke er utbedret eller kontrollen er over 5 år?

Nei



6.Forekommer det ofte at sikringene løses ut?

Nei

7.Har det vært brann, branntilløp eller varmgang (for eksempel termiske skader på deksler, kontaktpunkter eller lignende) i boligens elektriske anlegg?

Nei

8.Er det tegn til at det har vært termiske skader (tegn på varmgang) på kabler, brytere, downlights, stikkontakter og elektrisk utstyr? Sjekk samtidig tilstanden på elektrisk tilkobling av varmtvannsbereder, jamfør eget punkt under varmtvannstank

Nei

10.Er der synlig defekter på kabler eller er disse ikke tilstrekkelig festet?

Nei

14.Er det tegn på at kabelinnføringer og hull i inntak og sikringsskap ikke er tette, så langt dette er mulig å sjekke uten å fjerne kapslinger?

Nei

15.Finnes det kursfortegnelse, og er den i samsvar med antall sikringer?

Ja

16.Foreta en helhetsvurdering av det elektriske anlegget, dets alder, allmenne tilstand og fare for liv og helse. Bør det elektriske anlegget ha en utvidet el-kontroll?

Ja

Kommentar:- Det foreligger ikke dokumentasjon på alle arbeider som er utført på det elektriske anlegget. På grunn av manglende dokumentasjon anbefaler takstmannen at det gjennomføres en utvidet el-kontroll for å sikre at anlegget er i forskriftsmessig stand og oppfyller gjeldende sikkerhetskrav. Dette vil bidra til å avdekke eventuelle skjulte feil eller mangler.

Tomteforhold

Drenering,TG2

Ukjent drenefunksjon. Ikke tilgang til kjeller, så vurdering er derfor mangelfull.

Det er ukjent type/alder/løsning på drenering og tettesjikt på grunnmur.

Terrengforhold,TG2

Det er påvist dårlig fall eller flatt terreng inn mot grunnmur og dermed muligheter for større vannansamlinger.

Byggetegninger, brannceller og krav for rom til varig opphold

Det foreligger godkjente og byggemeldte tegninger, som stemmer med dagens bruk

Er det påvist synlige tegn på avvik i branncelleinndeling ut ifra dagens byggt teknisk forskrift? Nei

Er det ifølge eier utført håndverkstjenester på boligen siste 5 år? Nei

Er det påvist avvik i forhold til rømningsvei, dagslysflate eller takhøyde? Nei

**Hvitevarer**

Kun hvitevarer som er spesifikt angitt i salgsoppgaven, følger med. Dette gjelder uavhengig av om hvitevaren(e) eventuelt kan anses som integrerte.

**Parkering**

Parkering på gårds plass.

## Energi

**Oppvarming**

Varmekabler på badet, panelovner forøvrig.

**Energikarakter**

Ikke angitt

**Energifarge**

Ikke angitt

## Økonomi

**Tot prisant. ekskl. omk.**

Kr 2 800 000

**Kommunale avgifter**

Kr 9 000

**Kommunale avgifter år**

2024

**Info kommunale avgifter**

De kommunale avgiftene omfatter vann- og avløpsgebyr, renovasjonsgebyr samt feie- og tilsynsavgift. Det gjøres oppmerksom på at det kan forekomme variasjon i avgiftene som følge av forbruk og eventuelle kommunale endringer av gebyr/avgift

**Info formuesverdi**

Man har per salgsoppgavedato ikke klart å finne en registrert formuesverdi på eiendommen.

**Tilbud lånefinansiering**

Aktiv Eiendomsmedling samarbeider med sparebankene i Eika Alliansen om formidling av finansielle tjenester. Ta gjerne kontakt med megler for formidling av et uforpliktende tilbud om finansiering. Meglerforetaket kan motta provisjon ved formidling av finansielle tjenester.

## Offentlige forhold

### **Eiendommens betegnelse**

Gårdsnummer 81, bruksnummer 131, seksjonsnummer 2 i Indre Østfold kommune.

### **Ferdigattest/brukstillatelse**

Det finnes ikke ferdigattest eller midlertidig brukstillatelse for tomannsboligen i våre arkiver. Det vil ikke få noen konsekvenser for ny eier.

### **Vei, vann og avløp**

Offentlig vann og avløp.

### **Regulerings og arealplaner**

Reguleringsplan for Gurud/Prærien med formål boliger, felles avkjørsel og offentlig friområde. Vedtatt 1985. Ingen reguleringsplaner under arbeid.

### **Adgang til utleie**

Det er ikke kjent at det foreligger offentligrettslige regler som er til hinder for at hele eiendommen leies ut.

### **Kommentar konsesjon**

Erverv av eiendommen er konsesjonsfritt.

### **Kommentar odelsrett**

Det er ikke odel på eiendommen.

## Kontraktsgrunnlag

### **Salgs- og betalingsvilkår**

Eiendommen skal overleveres til kjøper i tråd med det som er avtalt. Det er viktig at kjøper setter seg grundig inn i alle salgsdokumentene, herunder salgsoppgave, tilstandsrapport og selgers egenerklæring. Kjøper anses kjent med forhold som er tydelig beskrevet i salgsdokumentene. Forhold som er beskrevet i salgsdokumentene kan ikke påberopes som mangler. Dette gjelder uavhengig av om kjøper har lest dokumentene. Alle interessenter oppfordres til å undersøke eiendommen nøye, gjerne sammen med fagkyndig, før bud inngis. Kjøper som velger å kjøpe usett, kan som hovedregel ikke gjøre gjeldende som mangel noe kjøper burde blitt kjent med ved undersøkelse av eiendommen, eller som er tydelig beskrevet i salgsdokumentene. Hvis noe trenger avklaring, anbefaler vi at kjøper rådfører seg med eiendomsmegler eller en fagkyndig før det legges inn bud.

Kjøper har krav på at eiendommen er i henhold til avtalen. Hvis det ikke er avtalt noe særskilt, kan eiendommen ha en mangel dersom den ikke er slik kjøper må kunne forvente ut ifra blant annet boligens alder, type og synlige tilstand. Det samme gjelder

hvis det er holdt tilbake eller gitt uriktige opplysninger om eiendommen som ikke er rettet i tide på en tydelig måte, og man må gå ut fra at opplysningen har virket inn på avtalen. En bolig som har blitt brukt i en viss tid, har vanligvis blitt utsatt for slitasje, og skader kan ha oppstått. Slik bruksslitasje må kjøper regne med, og det kan avdekkes enkelte forhold etter overtakelse som gjør utbedringer nødvendig. Normal slitasje og skader som trenger utbedring, er innenfor hva kjøper må forvente, og vil ikke utgjøre en mangel.

Boligen kan også ha en mangel hvis opplyst areal avviker fra faktisk størrelse. Avviket må være minst 2 prosent, og minst 1 kvadratmeter. Det er likevel ikke en mangel dersom selger godtgjør at kjøperen ikke la vekt på opplysningen, jf. avhendingsloven § 3-3 (2).

Ved beregning av et eventuelt prisavslag eller erstatning, må kjøper selv dekke tap/kostnader opp til et beløp på kr 10 000 (egenandel). Egenandel kommer først på tale når det er konstatert mangel ved eiendommen.

Hvis kjøper ikke er forbruker, selges eiendommen "som den er", og selgers ansvar er da begrenset, jf. avhl. § 3-9, første ledd 2. pkt. Avhl. § 3-3 (2) fravikes, og hvorvidt et innendørs arealavvik karakteriseres som en mangel vurderes etter avhl. § 3-8. Informasjon om kjøpers undersøkelsesplikt, herunder oppfordringen om å undersøke eiendommen nøye, gjelder også for kjøpere som ikke anses som forbrukere. Med forbrukerkjøp menes kjøp av eiendom når kjøperen er en fysisk person som ikke hovedsakelig handler som ledd i næringsvirksomhet.

### **Overtakelse**

Overtakelse etter nærmere avtale med selger.

Dersom annet ikke avtales, sendes skjøte/hjemmelsdokument for tinglysing i etterkant av overtakelse.

### **Budgivning**

Budgivning i forbrukerforhold

Budgivere oppfordres til å legge inn bud elektronisk. Dette gjøres på eiendommens hjemmeside på aktiv.no, ved å bruke «Gi bud»-knappen. Ved elektronisk budgivning, samtykker budgiver til elektronisk kommunikasjon. Eiendomsmegler skal legge til rette for en forsvarlig avvikling av budrunden og kan ikke videreformidle bud med en kortere akseptfrist enn kl. 12.00 første virkedag etter siste annonserte visning. Etter klokken 11:30 anbefaler vi akseptfrist på minimum 30 minutter. Bud bør legges inn i god tid før konkurrerende buds akseptfrist utløper. For øvrig henvises til forbrukerinformasjon om budgivning i salgsoppgaven. Oppdragsgiver er oppfordret til å ikke ta imot bud direkte fra budgiver, men å henvise budgiver videre til megler. Som kjøper vil du få forelagt kopi av budjournal. Alle bud vil bli gjort kjent for kjøper og selger i handelen. Øvrige budgivere kan be om å få en kopi av budjournal i anonymisert form.

## Budgivning utenfor forbrukerforhold

Budgivere oppfordres til å legge inn bud elektronisk. Dette gjøres på eiendommens hjemmeside på aktiv.no, ved å bruke «Gi bud»-knappen. Ved elektronisk budgivning, samtykker budgiver til elektronisk kommunikasjon. Det anbefales at hvert bud har en akseptfrist som muliggjør en forsvarlig avvikling av budrunden. Vi anbefaler minimum 30 minutter akseptfrist. Oppdragsgiver er oppfordret til å ikke ta imot bud direkte fra budgiver, men å henvise budgiver videre til megler.

Opplysningene i salgsoppgaven er godkjent av selger. Alle interessenter oppfordres imidlertid til grundig besiktigelse av eiendommen, gjerne sammen med fagmann før bud inngis.

### **Omkostninger kjøpers beskrivelse**

Salgsoppdrag

2 800 000 (Prisantydning)

---

Omkostninger

70 000 (Dokumentavgift)

240 (Panteattest kjøper)

500 (Tinglysningsgebyr pantedokument)

500 (Tinglysningsgebyr skjøte)

15 100 (Boligkjøperforsikring – fem års varighet (valgfritt))

2 800 (Boligkjøperforsikring Help Pluss - ett års varighet (valgfritt))

---

71 240 (Omkostninger totalt)

86 340 (med Boligkjøperforsikring - fem års varighet)

89 140 (med Boligkjøperforsikring inkludert ett år med Help Pluss)

---

2 871 240 (Totalpris. inkl. omkostninger)

2 886 340 (Totalpris. inkl. omkostninger (med Boligkjøperforsikring - fem års varighet))

2 889 140 (Totalpris. inkl. omkostninger (med Boligkjøperforsikring inkludert ett år med Help Pluss))

---

Regnestykket forutsetter at det kun tinglyses ett pantedokument og at eiendommen selges til prisantydning. Det tas forbehold om endringer i offentlige avgifter/gebyrer.

### **Omkostninger kjøpers beløp**

Kr 71 240

### **Hvitvaskingsreglene**

Megler har plikt til å gjennomføre kundetiltak. Hvis kjøper ikke bidrar til at megler får gjennomført kundetiltak og dette fører til at transaksjonen ikke kan gjennomføres eller blir forsinket, misligholder kjøper avtalen. Etter 30 dager er misligholdet vesentlig.

Dette gir selger rett til å heve og gjennomføre deknings salg for kjøpers regning.

### **Personopplysningsloven**

Personopplysninger blir behandlet i samsvar med personopplysningsloven.

### **Boligselgerforsikring**

Selger har tegnet boligselgerforsikring som dekker selgers ansvar etter avhendingsloven begrenset oppad til MNOK 14. I den forbindelse har selger utarbeidet en egenerklæring som kjøper bør gjøre seg kjent med før budgivning.

### **Boligkjøperforsikring**

Vedlagt i salgsoppgaven følger informasjon om Boligkjøperforsikring og Boligkjøperforsikring Pluss fra HELP Forsikring AS. Boligkjøperforsikring er en rettshjelpsforsikring som gir trygghet og profesjonell juridisk hjelp dersom det oppdages uventede feil eller mangler ved boligen de neste fem årene. Boligkjøperforsikring Pluss har samme dekning som boligkjøperforsikring, med tillegg av fullverdig advokathjelp på viktige rettsområder i privatlivet. Boligkjøperforsikring Pluss betales årlig. Les mer om begge forsikringene i vedlagte materiell eller på [help.no](http://help.no). Det gjøres oppmerksom på at boligkjøperforsikring kun kan tegnes av forbruker. Meglerforetaket mottar kr 4 200/4 600/5 000 i kostnadsgodtgjørelse, avhengig av boligtype, samt et tillegg på kr 1 000 ved salg av Boligkjøperforsikring Pluss.

### **Meglers vederlag**

Det er avtalt provisjonsbasert vederlag tilsvarende 2,1% av kjøpesum for gjennomføring av salgsoppdraget. I tillegg er det avtalt at oppdragsgiver skal dekke tilretteleggingsgebyr kr 14.900,- oppgjørshonorar kr. 5.900,- og visninger kr . 2.500,-. Minimumsprovisjonen er avtalt til kr 45.000,-. Meglerforetaket har krav på å få dekket avtalte utlegg i henhold til oppdragsavtale. Alle beløp er inkl. mva.

### **Oppdragsansvarlig**

Marit H. Hammer  
Eiendomsmegler MNEF  
[marit.hammer@aktiv.no](mailto:marit.hammer@aktiv.no)  
Tlf: 913 60 007

### **Ansvarlig megler**

Marit H. Hammer  
Eiendomsmegler MNEF  
[marit.hammer@aktiv.no](mailto:marit.hammer@aktiv.no)  
Tlf: 913 60 007

Aktiv Askim AS, Stasjonsmester Frost gate 18  
1830 Askim  
Tlf: 698 88 444

**Salgsoppgavedato**  
21.10.2024





















Flislagt dusjbad/wc med plass og opplegg for vaskemaskin









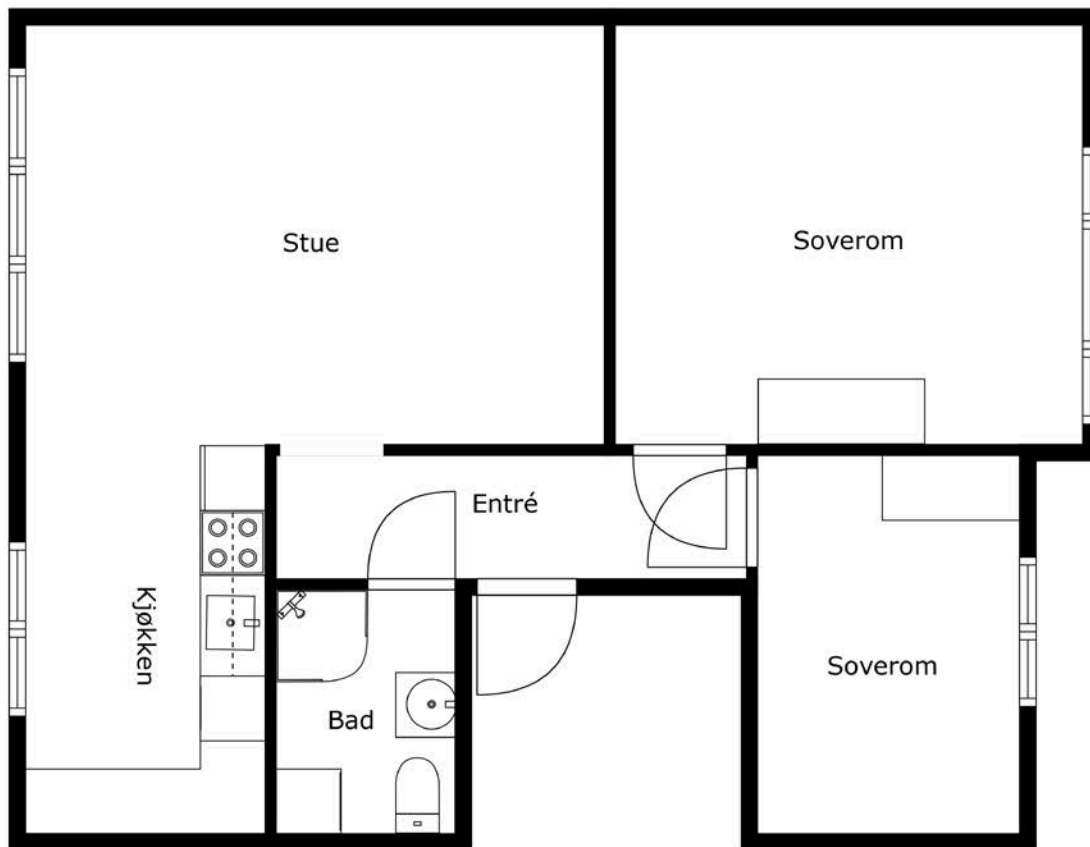

**FOTO**  
*etæters*

Tegningen Lages Med Cubicasa-teknologi. Ikke Måibar Tegning, Avvik Kan Forekomme.



Plantegningen er ikke i målestokk og noe avvik kan forekomme.  
Megler/selger tar ikke ansvar for evt. feil.

# Vedlegg

# EGENERKLÆRINGSSKJEMA

Til orientering vil dette skjema være en del av salgsoppgaven

Meglerfirma **ARTIV EIENDOM, ASKIM** Oppdragsnr. **1102240176**

Adresse **HEGDELIGATA 2**

Postnr. **1831** Sted **ASKIM**

Er det dødsbo?  Nei  Ja  
Salg ved fullmakt?  Nei  Ja  
Har du kjenskap til eiendommen?  Nei  Ja

Dersom eiendommen selges ved fullmakt, navn på fullmektig

Når kjøpte du boligen? **04-2020** Hvor lenge har du bodd i boligen? **4** år **6** mnd

Har du bodd boligen siste 12 mnd?  Nei  Ja

I hvilket forsikringselskap har du tegnet villa/husforsikring? Polise/avtalenr.

Selger 1 Fornavn **KENNET H** Etternavn **OLSEN**

Selger 2 Fornavn Etternavn

## SPØRSMÅL FOR ALLE TYPER EIENDOMMER (spørsmål som besvares med «Ja», skal beskrives nærmere i «Beskrivelse»)

- Kjenner du til om det er/har vært feil tilknyttet våtrommene, f.eks. sprekker, lekkasje, råte, lukt eller oppskader?  
 Nei  Ja Beskrivelse
- Kjenner du til om det er utført arbeid på bad/våtrom? Hvis nei, gå til punkt 3.  
 Nei  Ja Beskrivelse
- 2.1 Redegjør for årstallet og hva som ble gjort:  
Beskrivelse
- 2.2 Ble tettesjikt/membran/sluk oppgradert/fornyset?  
 Nei  Ja Beskrivelse
- 2.3 Hvem er arbeidet utført av? Eventuelt firmanavn og navn på håndverker opplyses.  
Beskrivelse
- 2.4 Er arbeidet, eller deler av arbeidet, utført av ufaglært eller ved egeninnsats/dugnad?  
 Nei  Ja Beskrivelse
- 2.5 Er forholdet byggemeldt?  Nei  Ja
3. Kjenner du til om det er/har vært tilbakeslag av avløpsvann i sluk eller lignende?  
 Nei  Ja Beskrivelse
4. Kjenner du til om det er feil ved/utført arbeid/eller vært kontroll på vann/avløp? Hvis nei, gå videre til punkt 5.  
 Nei  Ja Beskrivelse

Initialer selger:

Initialer kjøper (ved oppgjørsopdrag):

1

- 4.1 Er arbeidet utført av ufaglært eller ved egeninnsats/dugnad?  
 Nei  Ja Beskrivelse
- 4.2 Hvem er arbeidet utført av? Eventuelt firmanavn og navn på håndverker opplyses.  
 Beskrivelse
5. Kjenner du til om det er/har vært problemer med drenering, fuktinnslag, øvrig fukt eller fuktmerker i underetasjen/kjellere?  
 Nei  Ja Beskrivelse
6. Kjenner du til om det er/har vært problemer med ildsted/skorstein/pipe, f.eks. dårlig trekk, sprekker, pålegg, fyringsforbud eller lignende?  
 Nei  Ja Beskrivelse
7. Kjenner du til om det er/har vært f.eks. sprekker i mur, skjeve gulv eller lignende?  
 Nei  Ja Beskrivelse
8. Kjenner du til om det er/har vært sopp/råteskader/insekter eller skadedyr i boligen som: rotter, mus, maur eller lignende?  
 Nei  Ja Beskrivelse
9. Kjenner du til om det er/har vært skjeggkre i boligen?  
 Nei  Ja
10. Kjenner du til om det er/har vært utettheter i terrasse/garasje/tak/fasade?  
 Nei  Ja Beskrivelse
- 10.1 Har det vært utført arbeid på takteking/takrenner/beslag? Hvis ja; beskriv hvilke tiltak som er utført.  
 Nei  Ja Beskrivelse
- 10.2 Hvem er arbeidet utført av? Eventuelt firmanavn og navn på håndverker opplyses.  
 Beskrivelse
11. Kjenner du til om det er/har vært utført arbeider på el-anlegget eller andre installasjoner (f.eks. oljetank, sentralfyr, ventilasjon)?  
 Hvis nei, gå videre til punkt 12.  
 Nei  Ja Beskrivelse
- 11.1 Hvem er arbeidet utført av? Eventuelt firmanavn og navn på håndverker opplyses.  
 Beskrivelse
- 11.2 Foreligger det samsvarende dokumentasjon (i henhold til forskrift om elektriske lavspenningsanlegg)?  
 Nei  Ja Beskrivelse
12. Kjenner du til om det er utført kontroll av el-anlegget og/eller andre installasjoner (f.eks. oljetank, sentralfyr, ventilasjon, varmepumpe)?  
 Nei  Ja Beskrivelse
13. Kjenner du til om ufaglærte har utført arbeider som normalt bør utføres av faglærte personer, utover det som er nevnt tidligere (f.eks. på drenering, murerarbeid, tømmerarbeid etc)?  
 Nei  Ja Beskrivelse
14. Har du ladeanlegg/ladeboks for elbil i dag?  
 Nei  Ja Kommentar
15. Kjenner du til forslag eller vedtatte reguleringsplaner, andre planer, nabovarsel eller offentlige vedtak som kan medføre endringer i bruken av eiendommen eller av eiendommens omgivelser?  
 Nei  Ja Beskrivelse

16. Kjenner du til om det foreligger påbud/heftelser/krav/manglende tillatelse vedrørende eiendommen?  
 Nei  Ja Beskrivelse
17. Er det nedgravd oljetank på eiendommen?  
 Nei  Ja Beskrivelse
- 17.1 Hvis ja, har kommunen gitt dispensasjon til at den nedgravde oljetanken kan bli liggende, for eksempel ved at den nedgravde oljetanken tømmes, saneres eller fylles igjen med masser?  
 Nei  Ja Kommentar
18. Selges eiendommen med utleiedel, leilighet eller hybel e.l.? Hvis nei, gå videre til punkt 18.2.  
 Nei  Ja Beskrivelse
- 18.1 Hvis ja, er ovenfor nevnte godkjent for utleie hos bygningsmyndighetene?  
 Nei  Ja Beskrivelse
- 18.2 Er det foretatt radonmåling? Hvis ja, hva er radonverdien?  
 Nei  Ja Beskrivelse  Siste målte radonverdi
19. Kjenner du til om det er innredet/bruksendret/bygget ut kjeller eller loft eller andre deler av boligen? Hvis nei, gå videre til punkt 20.  
 Nei  Ja Beskrivelse
- 19.1 Er innredningen/utbyggingen godkjent hos bygningsmyndighetene?  
 Nei  Ja Beskrivelse
20. Kjenner du til manglende brukstillatelse eller ferdigattest?  
 Nei  Ja Beskrivelse
21. Kjenner du til om det foreligger skaderapporter/tilstandsvurderinger eller utførte målinger?  
 Nei  Ja Beskrivelse
22. Er det andre forhold av betydning ved eiendommen som kan være relevant for kjøper å vite om (f.eks. rasfare, tinglyste forhold eller private avtaler)? Hvis ja, redegjør:  
 Nei  Ja Beskrivelse

**SPØRSMÅL FOR BOLIG I SAMEIE/BORETTSLAG/BOLIGAKSJESELSKAP:**

23. Kjenner du til om sameiet/laget/selskapet er involvert i tvister av noe slag?  
 Nei  Ja Beskrivelse
24. Kjenner du til vedtak/forslag til vedtak om forhold vedr. eiendommen som kan medføre økte felleskostnader/økt fellesgjeld?  
 Nei  Ja Beskrivelse
25. Kjenner du til om det er/har vært sopp/råteskader/insekter/skadedyr i sameiet/laget/selskapet (fellesareal eller i andre boliger) som: rotter, mus, maur eller lignende?  
 Nei  Ja Beskrivelse
26. Kjenner du til om det er/har vært skjeggkre i sameiet/laget/selskapet (fellesareal eller i andre boliger)?  
 Nei  Ja Beskrivelse

**TILLEGGSKOMMENTAR** (Er det behov for plass til flere kommentarer, skal disse skrives på eget ark)

Jeg bekrefter at opplysningene er gitt etter beste skjønn. Jeg er kjent med at dersom jeg har gitt ufullstendige, uriktige eller misvisende opplysninger om eiendommen, vil selskapet kunne søke hel eller delvis regress for sine utbetalinger eller redusere sitt ansvar helt eller delvis, jfr. vilkår for boligselgerforsikring punkt 7.1 og for kjøperforsikringen kapittel 4. Jeg er orientert om mitt mulige ansvar som selger etter avhendingsloven, eventuelt etter kjøpsloven (aksjeboliger), og om forsikringsgiver sitt boligselgerforsikringstilbud. Jeg er klar over at avtale om forsikring er bindende. Jeg er også klar over at premietilbudet først kan påberopes når boligen er solgt (budaksept). Premietilbudet som er gitt av megler er bindende for forsikringsgiver i 6 – seks – måneder fra oppdragsinnløselse med megler. Etter dette vil premium og forsikringsvilkårene kunne justeres. Når premietilbudet ikke lenger er bindende for forsikringselskapet må egenskilt/ingskjøperet signeres på nytt og eventuelle endringer påføres. Det vil da være forsikringspremien og forsikringsvilkårene på ny signeringsdato som legges til grunn.



Det kan ikke tegnes boligselgerforsikring ved salg av boligeiendom i følgende tilfeller:

- mellom ektefeller eller slektninger i rett oppstigende eller nedstigende linje, søsken, eller
- mellom personer som bor eller har bodd på boligeiendommen og/eller
- når salget skjer som ledd i sikredes næringsvirksomhet/er en næringseiendom
- etter at boligeiendommen er lagt ut for salg
- ved salg av helårs- og fritidsbolig må det foreligge en tilstandsrapport som er i henhold til Forskrift til avhendingslova (tryggere bolighandel)

Forsikringsselskapet kan ved skriftlig samtykke akseptere tegning av forsikring også i ovennevnte tilfeller.

Dersom selskapet ikke har gitt skriftlig samtykke, kan erstatningen bortfalle.

Ved oppgjørsoppdrag trer forsikringen ikraft når kontrakten er signert av begge parter, begrenset til siste 12 måneder før overtakelse.

For øvrig oppfordrer selger potensielle kjøpere til å undersøke eiendommen grundig, jfr. avhendingslovens § 3-10 og kjøpslovens § 20 (aksjeboliger).

- Jeg ønsker å tegne boligselgerforsikring, og bekrefter å ha mottatt og lest forsikringsvilkårene og informasjonsbrosjyre til selger i forbindelse med tegning av boligselgerforsikring. Forsikringen trer i kraft på det tidspunkt det foreligger en budaksept mellom partene, begrenset til tolv måneder før overtagelse. Ved oppgjørsoppdrag trer forsikringen i kraft når kontrakten er signert av begge parter, begrenset til siste 12 måneder før overtakelse. Jeg bekrefter med dette at eiendommen ikke er en næringsseiendom, at den ikke selges som ledd i næringsvirksomhet eller mellom ektefeller eller slektninger i rett oppstigende eller nedstigende linje, søsken, eller mellom personer som bor eller har bodd på boligeiendommen.

Gyldig forsikring forutsetter at det for helårs- og fritidsbolig foreligger tilstandsrapport som er i henhold til Forskrift til avhendingslova (tryggere bolighandel). Forsikringen er ugyldig dersom den tegnes i strid med forsikringsvilkårene. Jeg er innforstått med at eiendomsmeglere ikke har fullmakt til å gjøre unntak fra ovennevnte begrensninger. Jeg er oppmerksom på at 8% av total forsikringskostnader honorar til Söderberg & Partners.

- Jeg ønsker ikke å tegne boligselgerforsikring, men megler har tilbudt meg å tegne slik forsikring.
- Jeg kan ikke tegne boligselgerforsikring ihht. vilkår.

Dato 09-10-2024





Sted ASKIM

Signatur selger 1:

Signatur selger 2:

Kenneth Olson

# Tilstandsrapport

 Tomannsbolig  
 Heggeligata 2, 1831 ASKIM  
 INDRE ØSTFOLD kommune  
 # gnr. 81, bnr. 131, snr. 2

Sum areal alle bygg: BRA: 82 m<sup>2</sup> BRA-i: 69 m<sup>2</sup>



Befaringsdato: 10.09.2024

Rapportdato: 24.10.2024

Oppdragsnr.: 13975-2426

Referansenummer: WD1204

Autorisert foretak: Moen Takst AS

Sertifisert Takstingeniør: Are Johan Moen

Vår ref:



Rapporten kan brukes i inntil ett år etter befaringsdatoen, og kan ikke gjenbrukes ved flere boligsalg i denne perioden. For eiendomsoverdragelser fra 1.1.2024, må selger sørge for at areal i rapporten er oppdatert og følger ny bransjestandard for areal. Skjer det endringer, oppstår skader også videre på boligen, bør du som selger be om oppdatert rapport.

## Norsk takst

Norsk takst er bransjeorganisasjonen for landets bygningssakkyndige og takstforetak, med om lag 1400 sertifiserte medlemmer fordelt på omtrent 1000 bedrifter. I boligomsetningen regnes takstrapportene som et helt avgjørende element i den informasjonen som gjøres tilgjengelig for kjøper. Årlig leverer medlemmene rundt 120.000 slike takster. Det gir unik oversikt over norske boliger, og bidrar til at alle oppdrag kan utføres med utgangspunkt i erfaringsbasert kvalitet.



Det stilles høye krav til utdanning, sertifisering og yrkesetikk. Norsk takst er opptatt av at boligomsetningen skal være trygg, og legger vekt på å opptre uavhengig av andre bransjeaktører. Bygningssakkyndige fakturerer sine tjenester uten hensyn til hvilken pris som oppnås, og skal heller ikke på annen måte ha noen egeninteresse knyttet til handelen.

Uavhengighet og god fagkunnskap har over tid bygget troverdighet og tillit. Både selger og kjøper skal kunne stole på bygningssakkyndiges vurderinger. For tilfeller der det likevel skulle oppstå misnøye med utført arbeid, har vi sammen med Forbrukerrådet etablert en klagenemnd.

Norsk takst har en sentral rolle i utviklingen av norske standarder, regler og profesjonsprinsipper, og representerer bransjen i alle relevante internasjonale fora. Dette sikrer at norske bygningssakkyndige tidlig kan tilpasse seg krav og bransjetrender fra utlandet, samtidig som takseringsfaget får en norsk stemme på verdensbasis. Organisasjonen bidrar i næringspolitisk sammenheng, og har vært en pådriver for å sikre at lover og regler gir trygghet for forbrukerne i boligomsetningen.

## Moen Takst AS

Moen Takst er takstingeniør på fast eiendom i Indre Østfold (Askim, Eidsberg, Spydeberg, Trøgstad, Marker, Hobøl og Skiptvet) og Follo. Vi er medlem av Norsk Takst, det betyr at du kan stole på at jobben vi utfører for deg er grundig og at den følger alle nødvendige krav. Takstingeniørenes rolle er bygget på kjerneverdiene Tillit, Trygghet og Troverdighet.



### Rapportansvarlig

Are Johan Moen  
Uavhengig Takstingeniør  
are@moentakst.no  
415 58 912



# Dette trenger du å vite om tilstandsrapporten



## Hva er en tilstandsrapport?

En tilstandsrapport beskriver synlige skader/avvik eller tegn på skader/avvik på boligen. Rapporten fremhever vanligvis ikke positive egenskaper ved boligen.



## Hva vurderer en bygningsakkyndig?

Den bygningsakkyndige vurderer boligen ut fra hva man kan forvente av en bygning av samme alder og type. Vurderingen gjøres som regel mot hvordan det var vanlig å bygge og regler som gjaldt da boligen ble oppført (søknadstidspunktet). Forhold som er vanlige for bygningens alder, slik som slitasje etter normal bruk regnes ikke som avvik.



## Hva inneholder tilstandsrapporten?

Den bygningsakkyndige undersøker rom og bygningsdeler slik det kommer frem av [Forskrift til avhendingsloven](#). Tilstandsrapporten inneholder bare avvik som den bygningsakkyndige kan se eller kontrollere med enkle hjelpemidler. Det gjøres ikke nærmere undersøkelser slik som åpning av vegger eller andre bygningsdeler. I vegg mot våtrom og rom under terreng kan det borres et hull for å gjøre enkle undersøkelser slik som fuktøk.

## Når du kjøper en brukt bolig

Når du kjøper en brukt bolig, er det viktig å være oppmerksom på at dette ikke kan sammenlignes med å kjøpe en ny bolig. Måten boligen ble bygget på kan være annerledes enn i dag. Bygninger svekkes over tid, og utsettes for slitasje blant annet på grunn av bruk og vær og vind. Mange boliger fornyes helt eller delvis, noen i flere omganger, eller det oppføres tilbygg. Særlig for boliger som er pusset opp eller endret, er det viktig å merke seg at fornyelse av overflater ikke nødvendigvis betyr at bygningsdeler under er forbedret.

## Vurdering mot byggeår

Den bygningsakkyndige vil vurdere boligen mot hvordan det var vanlig å bygge og regler som gjaldt da bygningen ble oppført (søknadstidspunktet). Den bygningsakkyndige ser etter avvik som har betydning for og som reduserer boligens funksjon og verdi, og som kommer frem av Forskrift til avhendingslova. Noen rom og bygningsdeler slik som bad og vaskerom, og forhold som gjelder sikkerhet mot brann, rekkverk og trapper osv., vil den bygningsakkyndige vurdere mot dagens regelverk. Etter dagens regelverk vil disse kunne få en tilstandsgrad 2 eller 3 uten at det nødvendigvis er krav om at avviket må utbedres.

## Tilstandsrapporten beskriver ikke hele boligen

**BYGNINGSSAKKYNDIGE SER FOR EKSEMPEL IKKE PÅ (MED MINDRE BYGNINGSDELEN ER NEVNT I RAPPORTEN)**

- vanlig slitasje og normal vedlikeholdstilstand
- bagatellmessige forhold som ikke påvirker bygningens bruk eller verdi vesentlig
- etasjeskillere
- tilleggsbygg slik som garasje, bod, annek, naust også videre
- utvendige trapper
- støttemurer
- skjulte installasjoner
- installasjoner utenfor bygningen
- full funksjonstesting av el- og VVS-installasjoner
- geologiske forhold og bygningens plassering på grunnen
- bygningens planløsning
- bygningens innredning
- løspore slik som hvitevarer
- utendørs svømmebasseng og pumpeanlegg
- bygningens estetikk og arkitektur
- bygningens lovlighet (bortsett fra bruksendringer, brannceller og forhold som åpenbart kan påvirke helse, miljø og sikkerhet)
- fellesarealer (med mindre boligeier har vedlikeholdsplikt for fellesarealer og dette er kjent for bygningsakkyndig, eller fellesarealet har en særlig tilknytning til boligen).

© iVerdi 2023 © Norsk takst 2023

Malen til denne rapporten, inkludert standardtekstene fra Norsk takst, er vernet etter åndsverkloven og kan kun benyttes av medlemsforetakene i Norsk takst og av takstingeniører som er sertifisert i slikt foretak, samt av kunder hos iVerdi og studenter hos NEAK. For andre aktører er eksemplarframstilling av malen og standardtekster, som utskrift og annen kopiering til bruk som grunnlag for tilsvarende rapporter, bare tillatt når det er hjemlet i lov (kopiering til privat bruk, sitat o.l.) eller avtale med Norsk Takst ([Forside](#)) eller iVerdi ([Hjem-iVerdi](#)).

Utnyttelse i strid med lov eller avtale kan medføre erstatnings- og straffeansvar.

# Dette trenger du å vite om tilstandsrapporten

## Tilstanden vurderes med ulike tilstandsgrader

Tilstanden gir uttrykk for en gitt forventet tilstand, blant annet vurdert ut fra alder og normal bruk. Ved Tilstandsgrad 0 (TG0) og Tilstandsgrad 1 (TG1) gir den bygningsakkyndige normalt ingen begrunnelse for valg av tilstandsgrad. Grunnen er at bygningen eller bygningsdelen da bare har normal slitasje. Ved skjulte konstruksjoner kan alder alene avgjøre tilstandsgrad. Når bygningsakkyndige anbefaler tiltak, for eksempel utbedringer, må brukeren av rapporten vurdere om tiltakene er nødvendige og lønnsomme.

Når den bygningsakkyndige velger tilstandsgrad, baseres vurderingen på faste kriterier som følger av gjeldende bransjestandard for Teknisk tilstandsanalyse ved omsetning av bolig og Forskrift til avhendingslova.



### TILSTANDSGRAD 0, TG0: INGEN AVVIK

Bygningsdelen skal være tilnærmet ny, ikke vise tegn på slitasje og det skal være lagt frem dokumentasjon på faglig god utførelse. Det er ingen merknader til delen.



### TILSTANDSGRAD 1, TG1: MINDRE AVVIK

Bygningsdelen skal bare ha normal slitasje, og strakstiltak skal ikke anses som nødvendig. Graden kan også brukes når delen er ny, men der dokumentasjon på faglig god utførelse mangler.



### TILSTANDSGRAD 2, TG2: VESENTLIGE AVVIK OG MINDRE AVVIK SOM ETTER NS 3600 GIR TG 2

Bygningsdelen skal enten ha feil utførelse, en skade eller symptomer på skade, sterk slitasje eller nedsatt funksjon. Graden gis når bygningsdelen trenger vedlikehold eller tiltak i nær fremtid. Graden skal også brukes når delen er gammel og det er grunn til å varsle om faren for skader på grunn av alderen, eller når det er grunn til å overvåke delen spesielt på grunn av fare for større skader eller følgeskader.

Ved avvik som ikke krever umiddelbare tiltak (ingen umiddelbar kostnad) så blir TG2 markert med en lysere farge.



### TILSTANDSGRAD 3, TG3: STORE ELLER ALVORLIGE AVVIK

Denne tilstandsgraden brukes ved kraftige tegn på forhold som man må regne med trenger utbedring straks eller innen kort tid. Det er påvist funksjonssvikt eller sammenbrudd.



### IKKE UNDERSØKT/IKKE TILGJENGELIG FOR UNDERSØKELSE

Det kan være avvik/skader som ikke er avdekket.

## Hva er et anslag på utbedringskostnad?

Hva det vil koste å utbedre rom eller bygningsdeler, er et forsiktig anslag basert på nåværende kvalitet, registrert avvik og angitte tiltak i rapporten. Anslaget er gitt på generelt grunnlag og må ikke forveksles med et pristilbud fra en håndverker. Det kan foreligge avvik og tiltak som ikke kommer frem av rapporten. Utbedringskostnad avhenger blant annet av personlige valg av og markedspris på materialer og tjenesteyter.

I rapporten skal det settes anslag for utbedringskostnad for TG3, og slikt anslag kan også gis ved TG2.



Ingen umiddelbare kostnader



Tiltak under kr 10 000



Tiltak mellom kr 10 000 - 50 000



Tiltak mellom kr 50 000 - 100 000



Tiltak mellom kr 100 000 - 300 000



Tiltak over kr 300 000

## Beskrivelse av eiendommen

Del av horisontaldelt tomannsbolig med beliggenhet i 2. etasje. Bygningen ble oppført i 1950. Grunnmur i betong. Yttervegger har murkonstruksjon. Fasade/kledning har pussede murfasader. Takkonstruksjonen er i tre, type saltak. Taktekkingen er av betongtakstein. Taktekkingen er fra byggeåret. Vinduer har rammer og karmer av PVC. Vindusglass har 2-lags isoler-/energiglass fra 2011.

Boligen fremstår med en normal standard på innredninger og utstyr. Kjøkken med åpen løsning mot stue, hvor det er plass til spisegruppe. Innredningen er fra rundt 2012, type IKEA, og har slette, kremtonede fronter og laminerte benkeplater. Bad/vaskerom, pusset opp rundt 2012. Det er flislagte overflater på vegger og gulv. Badet er innredet med servantinnredning med slette, lyse fronter og overhengende speilskap med belysning, dusjkabinett samt toalett.

Boligen fremstår med diverse avvik som vil kreve ytterligere undersøkelser/utbedringer i tiden som kommer.

Rapporten må leses i sin helhet.

### Tomannsbolig - Byggeår: 1950

#### INNVENDIG

[Gå til side](#)

2. etasje:

Gulv: Sparklede og malte overflater. Fliser i bad.

Vegger: Laminat. Fliser i bad.

Himlinger: Sparklede og malte overflater.

Boligen har malt tretrapp.

Leiligheten har profilerte, lyse fyllingsdører.

#### VÅTROM

[Gå til side](#)

Bad/vaskerom, pusset opp rundt 2012. Det er flislagte overflater på vegger og gulv.

Badet/vaskerommet er innredet med servantinnredning med slette, lyse fronter samt overhengende speilskap med belysning.

Dusjkabinettet er plassert i hjørnet og har dører i glass, dusjarmaturet er håndholdt. Videre er det montert toalett, og det er opplegg og plass til vaskemaskin i rommet. Badet/vaskerommet ventileres via elektrisk vifte i himling. Det er lagt elektriske varmekabler i gulvet.

#### KJØKKEN

[Gå til side](#)

Kjøkken med åpen løsning mot stue, hvor det er plass til spisegruppe. Innredningen er fra rundt 2012, type IKEA, og har slette, kremtonede fronter og laminerte benkeplater. Det er opplegg og plass til oppvaskmaskin i innredningen. Det er montert fuktbestandige plater og belysning mellom skapene. Kjøkkenventilatoren er plassert over plass til komfyr og er ført til loft.

#### TEKNISKE INSTALLASJONER

[Gå til side](#)

#### Ventilasjon:

Boligen har naturlig og elektrisk ventilasjon.

#### Oppvarming:

Varmekabler i bad.

#### Annet:

Varmtvannstanken fra 2012, er på ca. 120 liter og er plassert under kjøkkenbenken.

Sikringsskap med automatiske sikringer.

#### TOMTEFORHOLD

[Gå til side](#)

Felles, eiet tomt på 976,9 m<sup>2</sup>. Eiendommen er dels flat og dels skrående, opparbeidet med plenareal og noe beplantning. Parkering i gårdsplassen som er gruset.

#### Arealer

[Gå til side](#)

#### Forutsetninger og vedlegg

[Gå til side](#)

#### Lovlighet

[Gå til side](#)

#### Tomannsbolig

- Det foreligger godkjente og byggemeldte tegninger, som stemmer med dagens bruk

#### Bod

- Det foreligger ikke tegninger

Bygningen er plassert utenfor tomtegrensen. Ukjent hva dette vil gjøre for fremtidig bruk.

# Sammendrag av boligens tilstand

## Fordeling av tilstandsgrader

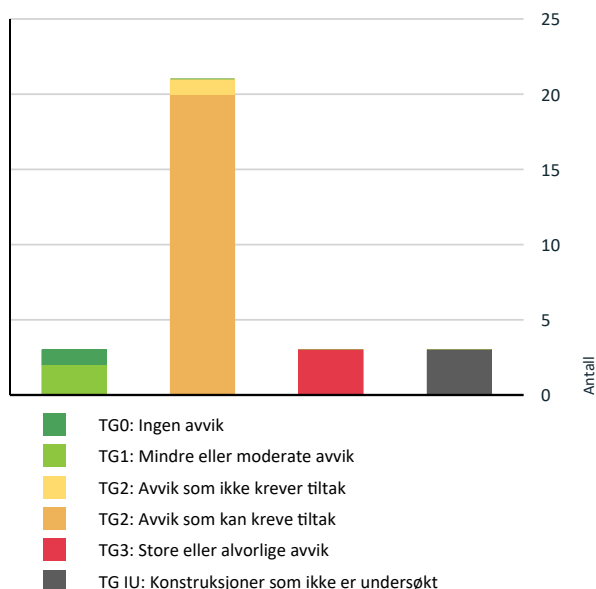

Vil du vite mer om tilstandsgrader? Se side 4.

## Anslag på utbedringskostnad

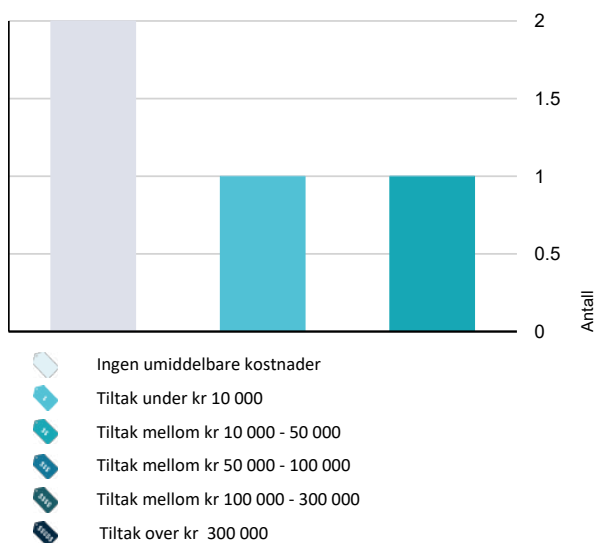

Hva er anslag på utbedringskostnad? Se side 4.

## Oppsummering av avvik

Vil du vite mer? Se på rommet eller bygningsdelen senere i rapporten.

### Tomannsbolig

#### TG 3 STORE ELLER ALVORLIGE AVVIK

- Utvendig > Utvendige trapper [Gå til side](#)
- Innvendig > Etasjeskille/gulv mot grunn [Gå til side](#)
- Innvendig > Pipe og ildsted [Gå til side](#)

#### TG IU KONSTRUKSJONER SOM IKKE ER UNDERSØKT

- Våtrom > 2. etasje > Bad/vaskerom > Tilliggende konstruksjoner våtrom [Gå til side](#)
- Tomteforhold > Grunnmur og fundamenter [Gå til side](#)
- Tomteforhold > Utvendige vann- og avløpsledninger [Gå til side](#)

#### TG 2 AVVIK SOM KAN KREVE TILTAK

- Utvendig > Takteking [Gå til side](#)
- Utvendig > Nedløp og beslag [Gå til side](#)
- Utvendig > Veggkonstruksjon [Gå til side](#)
- Utvendig > Takkonstruksjon/Loft [Gå til side](#)
- Utvendig > Vinduer [Gå til side](#)
- Innvendig > Overflater [Gå til side](#)
- Innvendig > Innvendige trapper [Gå til side](#)
- Innvendig > Innvendige dører [Gå til side](#)
- Våtrom > 2. etasje > Bad/vaskerom > Overflater vegger og himling [Gå til side](#)
- Våtrom > 2. etasje > Bad/vaskerom > Overflater Gulv [Gå til side](#)
- Våtrom > 2. etasje > Bad/vaskerom > Sluk, membran og tettesjikt [Gå til side](#)

## Sammendrag av boligens tilstand

- ! **Våtrom > 2. etasje > Bad/vaskerom > Sanitærutstyr og innredning** [Gå til side](#)

---

- ! **Våtrom > 2. etasje > Bad/vaskerom > Ventilasjon** [Gå til side](#)

---

- ! **Kjøkken > 2. etasje > Kjøkken > Overflater og innredning** [Gå til side](#)

---

- ! **Tekniske installasjoner > Vannledninger** [Gå til side](#)

---

- ! **Tekniske installasjoner > Ventilasjon** [Gå til side](#)

---

- ! **Tekniske installasjoner > Varmtvannstank** [Gå til side](#)

---

- ! **Tekniske installasjoner > Elektrisk anlegg** [Gå til side](#)

---

- ! **Tomteforhold > Drenering** [Gå til side](#)

---

- ! **Tomteforhold > Terrengforhold** [Gå til side](#)

---

- ! TG 2 **AVVIK SOM IKKE KREVER UMIDDELBARE TILTAK**

---

- ! **Innvendig > Radon** [Gå til side](#)



# Tilstandsrapport

## TOMANNSBOLIG

**Byggeår**  
1950

**Kommentar**  
Data fra [www.eiendomsverdi.no](http://www.eiendomsverdi.no)

## UTVENDIG

### Takteking

*Punktet må sees i sammenheng med Takkonstruksjon/Loft*

Taktekkingen er av betongtakstein. Taket er besiktiget fra bakkenivå. Taktekkingen er fra byggeåret.

#### Vurdering av avvik:

- Mer enn halvparten av forventet brukstid er passert på taktekkingen.
- Mer enn halvparten av forventet brukstid er passert på undertak.
- Taktekkingen har mose og slitasje på grunn av elde.

#### Konsekvens/tiltak

- Lokal utbedring må utføres.
- Tidspunkt for utskiftning av takteking nærmer seg.
- Overvåk tilstanden jevnlig. For å få tilstandsgrad 0 eller 1 må tekkingen skiftes ut, men tidspunktet for når dette er nødvendig er vanskelig å si noe om.

### Nedløp og beslag

Takrenner, nedløp og beslag er av overflatebehandlet stål.  
Pipe er delvis beslått med blikk over taket.

#### Vurdering av avvik:

- Det mangler snøfangere på hele eller deler av taket, men det var ikke krav om dette på byggemeldingstidspunktet.
- Mer enn halvparten av forventet brukstid er passert på renner/nedløp/beslag.

#### Konsekvens/tiltak

- Det er ikke krav om utbedring opp til dagens krav.
- Overvåk tilstanden jevnlig. For å få tilstandsgrad 0 eller 1 må beslag/renner/nedløp skiftes ut, men tidspunktet for når dette er nødvendig er vanskelig å si noe om.

### Veggkonstruksjon

Veggene har murkonstruksjon. Fasade/kledning har pussede murfasader.

#### Vurdering av avvik:

- Det er påvist sprekker i murte/pussede fasader.

#### Konsekvens/tiltak

- Lokal utbedring må utføres.

# Tilstandsrapport



## TG 2 Takkonstruksjon/Loft

Punktet må sees i sammenheng med Taktekking

Takkonstruksjonen er i tre, type saltak.  
Tilgang til loft via luke i gang.

### Vurdering av avvik:

- Det er begrenset/dårlig ventilering av takkonstruksjonen.
- Det er påvist fuktskjolder i undertak/takkonstruksjon.

- Begrenset med lufting ned mot ender av loftet. Skrå tretak med kaldt loft anbefaler en ca. 50 mm kontinuerlig spalte. God og kontinuerlig lufting er viktig, slik at risiko for skader reduseres.  
- Registrert områder med muggsopp/svertesopp i undertaket på loftet. Årsak er trolig fordi det er for fuktig på loftet, fra boligen kommer fuktig luft opp på loftet, som kjøles ned. Også påvist skjolder på gulv på loftet, årsak er ukjent, men kan relateres til kondensering/ising.  
- Råteskader i vindskibord.

### Konsekvens/tiltak

- Lokal utbedring bør utføres.



## TG 2 Vinduer

Vinduer har rammer og karmen av PVC.  
Vindusglass har 2-lags isoler-/energiglass fra 2011.

Årstall: 2011

Kilde: Produksjonsår på produkt

### Vurdering av avvik:

- Det er påvist avvik rundt innsettsdetaljer.
- Det er påvist tegn på innvendig kondensering av enkelte vindusglass.

- Manglende beslag i underkant av vinduer. Vannbrettbeslag og tetting rundt og særlig under vinduet må utføres regntett for å unngå lekkasjer og fuktskader i veggen.

- Det er observert tegn på innvendig kondensering på enkelte vindusglass. Dette indikerer at det kan være redusert isolasjonsevne i glassene eller utilstrekkelig ventilasjon i rommet som fører til oppsamling av fuktighet på innsiden av vinduene.

### Konsekvens/tiltak

# Tilstandsrapport

- Det bør gjøres tiltak for å bedre ventilering av rommet.
- Andre tiltak:

- Det må gjøres tiltak om avviket skal lukkes, det spesifiseres dog at dette er en byggeskikk som har vært utført i mange år uten å behøve å resultere til problemer. Dog sier preaksepterte løsninger at det skal være et beslag i overgang vannbrett og vindu.

- For å redusere kondensering på vindusglassene bør ventilasjonen i rommet forbedres, for eksempel ved å øke luftgjennomstrømningen eller montere ventilatorer. Vurder også å skifte ut vinduene dersom de har dårlig isolasjonsevne, spesielt hvis det er eldre vinduer med enkeltglass eller svekket tetting. Uten tiltak kan kondenseringen føre til fuktskader på karmene og omkringliggende bygningsdeler, som kan utvikle seg til mugg og råte. Langvarig fuktproblematikk kan svekke materialer og føre til dårligere inneklima

## TG 1 Dører

Bygningen har malt hovedytterdør.

Årstall: 2011

## TG 3 Utvendige trapper

Trapp i betong.

### Vurdering av avvik:

- Det er ikke montert rekkverk.

- Balkonger, terrasser, trapper, ramper o.l. med høydeforskjell på 0,5 m eller mer til terreng eller underliggende plan skal sikres med rekkverk.

### Konsekvens/tiltak

- Rekkverk må monteres for å lukke avviket.

Kostnadsestimat: Under 10 000



## INNSENDIG

## TG 2 Overflater

2. etasje:

Gulv: Sparklede og malte overflater. Fliser i bad.

Vegger: Laminat. Fliser i bad.

Himlinger: Sparklede og malte overflater.

### Vurdering av avvik:

- Overflater har en del slitasjegrad utover det en kan forvente.

- Påvist dels skjolder/svelling i laminat i leilighet.

### Konsekvens/tiltak

- Andre tiltak:

- Det er ikke behov for utbedring, avvik er kun kosmetisk, og vil ikke ha noen betydning for boligens bruksfunksjon.

# Tilstandsrapport

## TG 3 Etasjeskille/gulv mot grunn

Ukjent oppbygning av etasjekillet.

### Vurdering av avvik:

- Målt høydeforskjell på over 15 mm gjennom hele rommet. Tilstandsgrad 2 gis med bakgrunn i standardens krav til godkjente måleavvik.
- Målt høydeforskjell på over 20 mm innenfor en lengde på 2 meter. Tilstandsgrad 3 gis med bakgrunn i standardens krav til godkjente måleavvik.

- Det ble foretatt kontroll på planhetsavvik ved hjelp av en punkt laser målt totalt ca. 26 mm avvik i stue. Lokalt ble det målt ca. 21 mm over 2 meter i samme rom. Ellers målt mellom 5 - 16 mm avvik i rommene.

### Konsekvens/tiltak

- For å få tilstandsgrad 0 eller 1 må høydeforskjeller rettes opp. Det vil imidlertid sjelden være økonomisk rasjonelt som et enkeltstående tiltak i en bolig som dette. Dersom boligen en gang skal renoveres, kan man vurdere slike tiltak.

**Kostnadsestimat: Ingen umiddelbar kostnad**

## TG 2 Radon

Det er ikke foretatt radonmålinger, og bygget er heller ikke utført med radonsperre.

### Vurdering av avvik:

- Det er ikke foretatt radonmålinger, og bygget er heller ikke utført med radonsperre.

- Det finnes ingen krav til radonmåling i egen bolig, men er på generelt grunnlag anbefalt.

### Konsekvens/tiltak

- Det bør gjennomføres radonmålinger.

**Kostnadsestimat: Ingen umiddelbar kostnad**

## TG 3 Pipe og ildsted

Boligen har mursteinspipe.

### Vurdering av avvik:

- Det foreligger fyringsforbud på pipe fra brann/feiertilsyn.

- Opplyst at pipe ikke kan benyttes før det gjennomføres tilsyn/feiring og at det gjøres eventuelle utbedringer. Rehabilitering av pipeløp må påregnes.

### Konsekvens/tiltak

- Pipe kan ikke brukes før den er utbedret forskriftsmessig.

**Kostnadsestimat: 10 000 - 50 000**

## TG 2 Innvendige trapper

Boligen har malt tretrapp.

### Vurdering av avvik:

- Det mangler håndløper på vegg i trappeløpet.
- Rekkverkshøyder er under dagens forskriftskrav til rekkverk i trapper.

### Konsekvens/tiltak

- Det er ikke krav om utbedring av rekkverkshøyder opp til dagens krav.

# Tilstandsrapport



## TG 2 Innvendige dører

Boligen har profilerte, lyse fyllingsdører.

### Vurdering av avvik:

- Det er påvist avvik som tilsier at det bør foretas tiltak på enkelte dører.
- Enkelte av innvendige dører har en del slitasje.

- Påvist noe slitasje/skader på dører, utover normal slitasjegrad. Ellers påvist at noen dører subber i karm/terskel.

### Konsekvens/tiltak

- Det bør foretas tiltak på enkelte dører.

- Det er ikke behov for umiddelbare tiltak, det må dog gjøres utbedringer om avviket skal lukkes.

## VÅTROM

### 2. ETASJE > BAD/VASKEROM

#### Generell

Bad/vaskerom, pusset opp rundt 2012. Det er flislagte overflater på vegger og gulv. Badet er innredet med servantinnredning med slette, lyse fronter samt oiverhengende speilskap med belysning. Dusjkabinettet er plassert i hjørnet og har dører i glass, dusjarmaturet er håndholdt. Videre er det montert toalett, og det er opplegg og plass til vaskemaskin i rommet. Badet/vaskerommet ventileres via elektrisk vifte i himling. Det er lagt elektriske varmekabler i gulvet.

Aktuell byggeforskrift er teknisk forskrift 2010.  
Dokumentasjon: Ingen dokumentasjon.

Årstall: 2012

### 2. ETASJE > BAD/VASKEROM

## TG 2 Overflater vegger og himling

Veggene har fliser. Taket er malt.

### Vurdering av avvik:

- Det er vindu/dør med ikke fuktbestandige materialer i våtsonen (ved vask, dusj, badekar, osv.), løsningen eller byggematerialet er uegnet

- Døra er plassert i våtzone, dette er en risikokonstruksjon, da membransjiktet ikke er lagt inn mot døra.

### Konsekvens/tiltak

- Det må gjøres tiltak for å lukke avviket.

- Valgt løsning innebærer at badet ikke fungerer uten bruk av tett dusjkabinett. Dersom dusjkabinettet skal fjernes, må det gjøres tiltak, slik at veggene oppfyller kravet til membran. Om ikke, vil det kunne oppstå fuktskader.

# Tilstandsrapport



## 2. ETASJE > BAD/VASKEROM

### TG 2 Overflater Gulv

Gulvet er flislagt. Rommet har elektriske varmekabler. Fall mot sluk er målt til 20 mm.

#### Vurdering av avvik:

- Det er påvist at høydeforskjell fra topp slukrist til gulv/synlig topp membran ved dørterskel er mindre enn 25 mm.
- Det er påvist at noen fliser har bom (hulrom under).

- Takstmannen har foretatt kontroll av fallforhold på våtrommet ved hjelp av en punktlaser. Målt ca. 20 mm fra ferdig overflate gulv ved dør til overkant sluk.

- Påvist bom/hulrom under flere fliser.

#### Konsekvens/tiltak

- Andre tiltak:

- Våtrommet kan fungere med dette avviket, det må dog gjøres utbedringer om avviket skal lukkes. Det vil imidlertid sjelden være økonomisk rasjonelt som et enkeltstående tiltak. Ved en eventuell renovering, påse at badet bygges med riktig fall til sluk. Det presiseres at ved eventuelle lekkasjer, er det ikke sikkert at sluk vil holde unna, og at vann renner ut i tilstøtende rom med fuktskader som konsekvens.

- Ikke behov for umiddelbare tiltak, badet fungerer med dagens tilstand, men på grunn av påviste forhold, gir det grunn til å holde området under oppsikt.

## 2. ETASJE > BAD/VASKEROM

### TG 2 Sluk, membran og tettesjikt

Det er plastsluk og smøremembran med ukjent utførelse.

#### Vurdering av avvik:

- Det er usikkert om rørgjennomføringene er riktig utført.

- Det foreligger ingen dokumentasjon for våtrommet. Dette gjør det vanskelig å verifisere om våtrommet er bygget i henhold til gjeldende forskrifter og standarder, samt om nødvendige fuktsikringstiltak er på plass. Mangelen på dokumentasjon kan også skape usikkerhet rundt kvaliteten på utførelsen.

#### Konsekvens/tiltak

- Overvåk tilstanden jevnlig. For å få tilstandsgrad 0 eller 1 må tettesjiktet skiftes ut, men tidspunktet for når dette er nødvendig er vanskelig å si noe om. Ved renovering, påse at alle forhold med tettesjiktet, våtsone, sluk, røranlegg mv. dokumenteres.

Mangelen på dokumentasjon skaper usikkerhet rundt våtrommets utførelse og om det er i samsvar med gjeldende forskrifter, særlig når det gjelder fuktsikring. Det er ikke behov for utbedring på nåværende tidspunkt, da det ikke er påvist skader eller feil.

# Tilstandsrapport



## 2. ETASJE > BAD/VASKEROM

### Sanitærutstyr og innredning

Rommet er innredet med nedfelt servant, toalett og dusjkabinett. Det er opplegg for vaskemaskin i rommet.

#### Vurdering av avvik:

- Det er påvist skader på innredning.
- Det er observert fuktskjolder i bunnplaten til baderomsinnredningen samt sveklinger i overflater, trolig som følge av tidligere lekkasje rundt vannlåsen. På befaringen ble det imidlertid ikke påvist fukt eller andre avvik, og skadene fremstår som tørre og uten tegn til aktive lekkasjer.

#### Konsekvens/tiltak

- Andre tiltak:
  - Innredningen må byttes om avviket skal lukkes.



## 2. ETASJE > BAD/VASKEROM

### Ventilasjon

Det er elektrisk styrt vifte.

#### Vurdering av avvik:

- Våtrommet mangler tilluftsventilering, f.eks. spalte/ventil ved dør.
- Begrenset med tilluft til badet, ikke flat terskel. anbefalt luftespalte er 1 cm over 0,8 meter.

#### Konsekvens/tiltak

- Det bør etableres tilfredsstillende tilluft til våtrom f.eks. luftespalte ved dør e.l.

## 2. ETASJE > BAD/VASKEROM

### Tilliggende konstruksjoner våtrom

Hulltaking er ikke foretatt, da det ikke er fysisk mulig pga. tilliggende konstruksjoner; vegger i mur.

# Tilstandsrapport

## KJØKKEN

### 2. ETASJE > KJØKKEN

#### TG 2 Overflater og innredning

Kjøkken med åpen løsning mot stue, hvor det er plass til spisegruppe. Innredningen er fra rundt 2012, type IKEA, og har slette, kremtonede fronter og laminerte benkeplater. Det er opplegg og plass til oppvaskmaskin i innredningen. Det er montert fuktbestandige plater og belysning mellom skapene. Kjøkkenventilatoren er plassert over plass til komfyr og er ført til loft.

#### Vurdering av avvik:

- Det er påvist skader på overflater/kjøkkeninnredning utover normal slitasjegrad.

- Det er påvist noe slitasje og svelling på overflater og kjøkkeninnredning utover det som er normalt for alderen. Det ble ikke målt fuktighet på befaringsdagen, men slitasjen kan være et resultat av tidligere eksponering for fukt eller generell bruk over tid.

#### Konsekvens/tiltak

- Det må påregnes lokal utbedring/utskiftning.

- Selv om det er påvist fuktskjolder og svelling i bunnplaten i benkeskapet, er det ikke behov for utbedringer på nåværende tidspunkt, da kjøkkenet fremstår som funksjonelt. Det anbefales å holde området under oppsikt for å sikre at det ikke oppstår nye fuktproblemer.



## TEKNISKE INSTALLASJONER

#### TG 2 Vannledninger

Innvendige vannledninger er av plast (rør-i-rør). Det er besiktiget i rørskap.

Årstall: 2011

#### Vurdering av avvik:

- Det mangler tettemuffer i enden av varerør på rør-i-rør-system.
- Rørkursene på rør-i-rør systemet på vannledninger er ikke merket.

Rør-i-rør under kjøkkenbenken (bereder) er ikke endetettet, ved eventuelt lekkasje vil det være fare for at vann renner ut der.

- Rørkursene bør merkes i fordelerskapet med lengde og hvor de leverer vann. Egen kursoversikt og skjema for egenkontroll som følger med fordelerskapet bør benyttes.

#### Konsekvens/tiltak

- Rørkurser på rør-i-rør system bør merkes.
- Det må monteres tettemuffer i enden av varerørene.



# Tilstandsrapport



## TG 1 Avløpsrør

Det er avløpsrør av plast, fra rundt 2011.

## TG 2 Ventilasjon

Boligen har naturlig og elektrisk ventilasjon.

### Vurdering av avvik:

- Det er påvist mangelfull ventilasjon på ett eller flere rom i boligen.

### Konsekvens/tiltak

- Det bør etableres veggventiler/vindusventiler i alle oppholdsrom som ikke har det.

## TG 2 Varmtvannstank

Varmtvannstanken fra 2012, er på ca. 120 liter og er plassert under kjøkkenbenken.

Årstall: 2012

Kilde: Produksjonsår på produkt

### Vurdering av avvik:

- Det er ikke påvist tilfredsstillende el-tilkobling av varmtvannstank iht. gjeldende forskrift.

- Det er ikke påvist tilfredsstillende el-tilkobling av varmtvannstank iht. gjeldende forskrift. Dette var ikke et krav ved oppføringstidspunktet.

### Konsekvens/tiltak

- Det bør etableres tilfredsstillende el-tilkobling etter gjeldende forskrift.

## TG 2 Elektrisk anlegg

*Dette er en forenklet kontroll begrenset til de spørsmål og undersøkelser som forskrift til avhendingslova (tryggere bolighandel) § 2-18 inneholder. Dette kan ikke sammenlignes med en kontroll utført av offentlig myndighet (Det lokale eltilsyn) eller registrert elektrovirksomhet, og en bygningssakkyndig har verken kompetanse eller lov til å foreta en slik kontroll.*

*Tilstandsgraden er vurdert ut fra den forenklede og begrensede kontrollen som forskriften inneholder. El-anlegget kan ha feil og mangler som en slik forenklet undersøkelse ikke vil avdekke. Vær derfor oppmerksom på denne risikoen, og søk videre veiledning eller få en fullstendig kontroll utført av registrert elektrovirksomhet.*

Sikringsskap med automatiske sikringer.

Varmekabler i bad.

### Spørsmål til eier

1. Er alle elektriske arbeider/anlegg i boligen utført av en registrert elektroinstallasjonsvirksomhet?

Ukjent

# Tilstandsrapport

2. Er det elektriske anlegget utført eller er det foretatt tilleggsarbeider på det elektriske anlegget etter 1.1.1999?

Ja

Eksisterer det samsvarserklæring?

Nei

3. Foreligger det kontrollrapport fra offentlig myndighet – Det Lokale Eltilsyn (DLE) eller eventuelt andre tilsvarende kontrollinstanser med avvik som ikke er utbedret eller kontrollen er over 5 år?

Nei

4. Forekommer det ofte at sikringene løses ut?

Nei

5. Har det vært brann, branntilløp eller varmgang (for eksempel termiske skader på deksler, kontaktpunkter eller lignende) i boligens elektriske anlegg?

Nei

## Generelt om anlegget

6. Er det tegn til at det har vært termiske skader (tegn på varmgang) på kabler, brytere, downlights, stikkontakter og elektrisk utstyr? Sjekk samtidig tilstanden på elektrisk tilkobling av varmtvannsbereder, jamfør eget punkt under varmtvannstank

Nei

7. Er der synlig defekter på kabler eller er disse ikke tilstrekkelig festet?

Nei

## Inntak og sikringsskap

8. Er det tegn på at kabelinnføringer og hull i inntak og sikringsskap ikke er tette, så langt dette er mulig å sjekke uten å fjerne kapslinger?

Nei

9. Finnes det kursfortegnelse, og er den i samsvar med antall sikringer?

Ja

10. Foreta en helhetsvurdering av det elektriske anlegget, dets alder, allmenne tilstand og fare for liv og helse. Bør det elektriske anlegget ha en utvidet el-kontroll?

Ja - Det foreligger ikke dokumentasjon på alle arbeider som er utført på det elektriske anlegget. På grunn av manglende dokumentasjon anbefaler takstmannen at det gjennomføres en utvidet el-kontroll for å sikre at anlegget er i forskriftsmessig stand og oppfyller gjeldende sikkerhetskrav. Dette vil bidra til å avdekke eventuelle skjulte feil eller mangler.



## TG 0 Branntekniske forhold

*Dette er en forenklet kontroll begrenset til de spørsmål som fremkommer under. Tilstandsgraden er basert på retningslinjer til disse spørsmålene i bransjestandarden NS3600. Dette kan ikke sammenlignes med en fullstendig kontroll av branntekniske forhold av offentlig myndighet, eller en vurdering av boligens branntekniske forhold eller prosjektering fra en rådgiver med spesialkompetanse. En bygnings sakkyndig har verken kompetanse til å gi slik veiledning eller lov til å foreta en slik kontroll.*

*Tilstandsgraden er vurdert ut fra den forenklete og begrensede kontrollen. Det kan være feil og mangler om branntekniske forhold som en slik forenklet undersøkelse ikke vil avdekke. Vær derfor oppmerksom på denne risikoen, og søk videre veiledning eller rådgivning.*

Røykvarsler: Ja.

Brannslukker: Ja.

1. Er det mangler for brannslukningsutstyr i boligen iht. forskriftskrav på søknadstidspunktet, men minst Byggeforskrift 1985?

# Tilstandsrapport

Nei

2. Er det skader på brannslukkingsutstyr eller er apparatet eldre enn 10 år?

Nei

3. Er det mangler på røykvarslere i boligen iht. forskriftskrav på søknadstidspunktet, men minst Byggeforskrift 1985?

Nei

4. Er det skader på røykvarslere?

Nei

## TOMTEFORHOLD

### Drenering

*Punktet må sees i sammenheng 'Rom under terreng'*

Ukjent drenefunksjon. Ikke tilgang til kjeller, så vurdering er derfor mangelfull.

#### Vurdering av avvik:

- Det er ukjent type/alder/løsning på drenering og tettesjikt på grunnmur.

#### Konsekvens/tiltak

- Det må gjennomføres ytterligere undersøkelser.

### Grunnmur og fundamenter

Bygningen har betonggrunnmur. Ikke inspisert fra innsiden, muren er derfor ikke vurdert.

### Terrengforhold

Dels flat og delsskrående tomt.

#### Vurdering av avvik:

- Det er påvist dårlig fall eller flatt terreng inn mot grunnmur og dermed muligheter for større vannansamlinger.

- Terreng har stedvis ikke fall fra grunnmuren, dette kan føre til unødig fuktbelastning mot grunnmuren. Det er viktig at terreng heller riktig i områder ved grunnmuren. Overflatevann skal hurtigst mulig vekk for å unngå unødvendige fuktbelastninger på utvendig fuksikring og drenering.

### Utvendige vann- og avløpsledninger

Utvendige avløpsrør er av ukjent type.

Det er offentlig avløp via private stikkledninger.

Utvendige vannledninger er av plast (PEL)

Det er offentlig vannforsyning via private stikkledninger.

Ukjent alder på utvendige vann og avløpsledninger. Forhold er derfor ikke vurdert. Eldre rør i grunnen må påregnes.

## Bygninger på eiendommen

### Bod



Anvendelse

Byggeår

Kommentar

Standard

Vedlikehold

#### Beskrivelse

Frittliggende uthus/bod på ca. 13 m<sup>2</sup>.

Bygningen er oppført i trekonstruksjoner, med panel utvendig og stålplater på tak.

# Arealer, byggetegninger og brannceller

Standard gjeldende fra 01.01.2024

Arealmålinger og arealoppsett er basert på Norsk standard 3940:2023 Areal- og volum-beregninger av bygninger. Arealet gjelder for tidspunktet da boligen ble målt

## Hva er måleverdig areal?

Arealet i rommet må ha minst 1,90 m fri høyde over gulvet og minst bredde på 0,60 m. Et loft med skråtak vil for eksempel bare få registrert målbart areal der høyden er minst 1,90 m og bredden minst 0,60 m. Rommet må ha dør eller luke, og gangbart gulv.

## Hva er bruksareal?

**BRA = BRA-i + BRA-e + BRA-b**

Bruksarealet for bygningen er bruttoarealet minus arealet som opptas av yttervegger.



Carport og/eller garasje plass i felles garasjeanlegg er ikke måleverdig areal

Internt bruksareal (BRA-i)	Arealet innenfor boenheten(e)
Eksternt bruksareal (BRA-e)	Arealet av alle rom utenfor boenheten(e) og som tilhører denne, slik som for eksempel bod
Innglasset balkong mv (BRA-b)	Arealet av innglasset balkong, veranda eller altan når denne er tilknyttet boenheten(e)
Terrasse- og balkongareal (TBA)	Arealet av terrasser, åpne balkonger og åpen altan tilknyttet boenheten(e)

Gulvareal (GUA)  
Er sum av BRA (bruksareal) og ALH (areal med lav takhøyde).

Arealet med lav takhøyde (ALH) er ikke måleverdig areal, som skyldes skråtak og lav himlingshøyde.

GUA kan opplyses i markedsføring der det er aktuelt for den konkrete boligen og kun sammen med BRA-i, for eksempel der gulvflaten har en verdi og har funksjon ved møblering og bruk av rommene. Ikke innredet areal som kaldloft, måles og oppgis normalt ikke.

## Arealet kan ikke alltid fastsettes nøyaktig

Areal kan være komplisert eller umulig å måle opp nøyaktig fordi det er vanskelig å fastslå tykkelsen på innervegger, skjelheter i og utforming av bygningskonstruksjoner som karnapp, buer og vinkler som ikke er rette, åpne rom over flere etasjer og så videre.

Eiendommens markedsverdi kan ikke baseres på en matematisk beregning basert på antall kvadratmeter opplyst i rapporten. Opplysninger om areal kan altså ikke alene benyttes for å beregne eiendommens verdi.

## Den bygningssakkyndige kan avdekke eventuelle bruksendringer og avvik i branncelleinndeling

Den bygningssakkyndige ser på byggetegninger hvis de er tilgjengelige og dette er en del av oppdraget, og vurderer bruken av boligen opp mot tegningene. Hvis den bygningssakkyndige avdekker at en bolig ikke ser ut til å være delt opp i brannceller etter kravene i byggeteknisk forskrift på befaringstidspunktet, skal det opplyses om dette.

Reglene om bruksendring og brannceller kan være kompliserte. Søk videre faglige råd om rapporten ikke gir deg svar. Den bygningssakkyndige kan ikke vurdere og svare på alle spørsmål, og kan heller ikke vite om kommunen kan gi unntak for kravene som gjelder. [Vil du vite mer?](#)

## Om brannceller

En branncelle er hele eller avgrensede deler av en bygning hvor en brann fritt kan utvikle seg uten at den kan spre seg til andre bygninger eller andre deler av bygningen i løpet av en fastsatt tid.

## Om bruksendring

Bruksendring er å endre bruken av et rom fra en tillatt bruk til en annen. Dette kan kreve søknad og tillatelse, for eksempel hvis du endrer et rom fra bod til soverom eller arbeidsrom, eller hvis du endrer en bolig til to separate boliger.

Rom for varig opphold har krav til takhøyde, romstørrelse, rømningsvei og lysforhold som må være oppfylt. Du kan søke kommunen om unntak for kravene, men kan ikke regne med å få unntak for krav som går på helse og sikkerhet, for eksempel krav til rømningsvei.

Bruksendring som krever godkjenning, og som ikke er søkt bruksendret, er ulovlig. Kommunen kan etter plan- og bygningsloven kapittel 32 forfølge overtredelser. Kommunen kan pålegge deg å avslutte den ulovlige bruken, eventuelt å rette eller tilbakeføre rommet til godkjent bruk.

# Arealer

## Tomannsbolig

### Ny arealstandard

Etasje	Bruksareal BRA m <sup>2</sup>			SUM	Terrasse- og balkongareal (TBA)
	Internt bruksareal (BRA-i)	Eksternt bruksareal (BRA-e)	Innglasset balkong (BRA-b)		
2. etasje	69			69	
<b>SUM</b>	<b>69</b>				
<b>SUM BRA</b>	<b>69</b>				

### Romfordeling

Etasje	Internt bruksareal (BRA-i)	Eksternt bruksareal (BRA-e)	Innglasset balkong (BRA-b)
2. etasje	Stue , Kjøkken , Soverom , Soverom 2, Gang , Bad/vaskerom		

### Kommentar

Trapperom i 2.etasje er medregnet inn i arealet. Seksjoneringen er noe uklar, men beskriver ikke noen fellesrom, arealet er derfor medtatt.

## Lovlighet

### Byggetegninger

Det foreligger godkjente og byggemeldte tegninger, som stemmer med dagens bruk

*Kommentar:*

### Brannceller

Er det påvist synlige tegn på avvik i branncelleinndeling ut ifra dagens byggt teknisk forskrift?

Ja  Nei

### Nyere håndverkstjenester

Er det ifølge eier utført håndverkstjenester på boligen siste 5 år?

Ja  Nei

### Krav for rom til varig opphold

Er det påvist avvik i forhold til rømningsvei, dagslysflate eller takhøyde?

Ja  Nei

*Kommentar:*

## Bod

### Ny arealstandard

Etasje	Bruksareal BRA m <sup>2</sup>			SUM	Terrasse- og balkongareal (TBA)
	Internt bruksareal (BRA-i)	Eksternt bruksareal (BRA-e)	Innglasset balkong (BRA-b)		
1. etasje		13		13	
<b>SUM</b>		<b>13</b>			
<b>SUM BRA</b>	<b>13</b>				



## Romfordeling

Etasje	Internt bruksareal (BRA-i)	Eksternt bruksareal (BRA-e)	Innglasset balkong (BRA-b)
1. etasje	Boder		

## Lovlighet

### Byggetegninger

Det foreligger ikke tegninger

*Kommentar:* Bygningen er plassert utenfor tomtegrensen. Ukjent hva dette vil gjøre for fremtidig bruk.

*Kommentar:*

# Befarings - og eiendomsopplysninger

## Befaring

Dato	Til stede	Rolle
10.9.2024	Are Johan Moen Kenneth Olsen	Takstingeniør Kunde

## Matrikkeldata

Kommune	gnr.	bnr.	fnr.	snr.	Areal	Kilde	Eieforhold
3118 INDRE ØSTFOLD	81	131		2	976.92 m <sup>2</sup>	I følge seeiendom.kartverket.n o	Eiet

### Adresse

Heggeligata 2

### Hjemmelshaver

Olsen Kenneth

## Eiendomsopplysninger

### Beliggenhet

Boligen ligger på Gurud/Kirkerud, med ca. 2 til AskimTorget kjøpesenter og Askim sentrum. Det er også ca. 2 km til barnehage og barneskole, ungdomsskole og videregående skole. Askim sentrum kan tilby stort utvalg av butikker, spisesteder og kino, samt post i butikker, flere apotek, vinmonopol, flere banker, bibliotek, flere treningsentre, Østfoldbadet, Kulturhuset og offentlig kommunikasjon. Det er ca. 55 minutter med buss og ca. 44 minutter med tog til Oslo Sentralbanestasjon (nye Follobanen). Friområder og turterreng i nærområdet.

### Adkomstvei

Privat vei.

### Tilknytning vann

Kommunal vannforsyning. Eiendommen er tilknyttet vannforsyning via privat stikkledning/privat fordelingsnett.

### Tilknytning avløp

Kommunalt avløp. Eiendommen er tilknyttet kommunalt avløp via privat stikkledning/privat fordelingsnett.

### Regulering

Boligbebyggelse.

### Om tomten

Felles, eiet tomt på 976,9 m<sup>2</sup>.

## Siste hjemmelovergang

Kjøpesum	År	Type
0	2022	Annet



## Kilder og vedlegg

### Dokumenter

Beskrivelse	Dato	Kommentar	Status	Sider	Vedlagt
Ordrebekreftelse			Fremvist		Nei
Egenerklæring			Ikke gjennomgått		Nei
Megler		Kommunale opplysninger vedrørende boligen, tilsendt fra megler.	Ingen		Nei

# Tilstandsrapportens avgrensninger

## STRUKTUR•REFERANSENIVÅ•TILSTANDSGRADER

• Rapporten er basert på innholds krav i Forskrift til avhendingslova (tryggere bolighandel). Formålet er å gi en tilstandsanalyse til bruk for den som bestiller og/eller i et salg til forbruker, og ikke for andre tredjeparter. Rapportens omfang, struktur, metode og begrepsbruk følger i hovedsak Norsk Standard NS 3600:2018 (Teknisk tilstandsanalyse ved omsetning av bolig), samt Takstbransjens retningslinjer ved tilstandsrapportering for boliger og Takstbransjens retningslinjer for arealmåling.

• Tilbakeholdt eller uriktig informasjon som har betydning for vurderingen, er ikke bygningssakkyndiges ansvar. Rapporten beskriver avvik, altså en tilstand som er dårligere enn referansenivået. Rapporten framhever normalt ikke positive sider ved boligen ut over det som fremgår av tilstandsgradene.

• Tilstanden angis i rapporten og gir uttrykk for en gitt forventet tilstand blant annet vurdert ut fra alder og normal bruk slik:

i) **Tilstandsgrad 0, TG0:** Ingen avvik eller skader. I tillegg må bygningsdelen være tilnærmet ny, mindre enn 5 år, og det foreligger dokumentasjon på faglig god utførelse.

ii) **Tilstandsgrad 1, TG1:** Mindre avvik. Normal slitasje. Straks tiltak ikke nødvendig. TG1 kan gis når bygningsdelen er tilnærmet ny og det ikke foreligger dokumentasjon på faglig god utførelse.

iii) **Tilstandsgrad 2, TG2:** Vesentlige avvik, og mindre avvik som etter NS 3600 gir TG 2, men som ikke nødvendigvis krever umiddelbare tiltak. I denne rapporten kan TG2 i Rapportsammendrag være inndelt i TG2 som krever tiltak og de som ikke krever umiddelbare tiltak. Konstruksjonen har normalt enten feil utførelse, en skade eller symptomer på skade, sterk slitasje eller nedsatt funksjon. Vedlikehold eller tiltak trengs i nær fremtid, det er grunn til å varsle fare for skader på grunn av alder eller overvåke spesielt på grunn av fare for større skade eller følgeskade. For skjulte konstruksjoner vil alder i seg selv være et symptom som kan gi TG2. For synlige konstruksjoner kan alder sammen med andre symptomer og momenter gi TG2. Avvik under TG2 kan gis sjablongmessig anslag.

iv) **Tilstandsgrad 3, TG3:** Store eller alvorlige avvik. Kraftige symptomer på forhold som man må regne med trenger utbedring straks eller innen kort tid. Påvist funksjonssvikt eller sammenbrudd. Avvik under TG3 skal gis sjablongmessig anslag.

v) **Tilstandsgrad TGiu:** Ikke undersøkt/ikke tilgjengelig for undersøkelse.

• Ved TG0 og TG1 gis det normalt ingen begrunnelse for valg av tilstandsgrad, fordi bygningen eller bygningsdelen da bare har normal slitasje. For anbefalte tiltak ved TG2 og TG3 må bruker av rapporten vurdere om tiltakene er nødvendige og lønnsomme. Hva det vil koste å utbedre rom eller bygningsdeler er et sjablongmessig anslag basert på registrert avvik og angitte tiltak i rapporten. Anslaget er gitt på generelt grunnlag og basert på erfaringstall i seks intervaller, og kan ikke forveksles med en konkret vurdering og tilbud fra en entreprenør eller håndverker. Det må eventuelt innhentes tilbud for en nærmere undersøkelse, og konkret og nøyaktig vurdering av utbedringskostnad. Kostnader til ikke oppdagede avvik/utbedringer/feil kan forekomme. Utbedringskostnad avhenger av personlige preferanser og markedspris på materialer og tjenesteyter.

## PRESISERINGER

• Avvik vurderes ut fra tekniske forskrifter på godkjenningstidspunktet for bygget. Noen bygningsdeler vurderes

etter gjeldende teknisk forskrift på befaringstidspunktet. Dette gjelder blant annet:

i) Bad, vaskerom (våtrom)

ii) Forhold rundt brann, rømming, sikkerhet, for eksempel rekkverkshøyder/åpninger, ulovlige bruksendringer, brannceller mv.

• For skjulte konstruksjoner slik som vann og avløp uten dokumentasjon, er kvalitet og alder vurdert.

• Fastmonterte installasjoner, for eksempel innfelt belysning (downlights), demonteres ikke for å sjekke dampspæren bak. Dette av hensyn til bygningssakkyndiges kompetanse og risikoen for skade.

• Kontroll av fukt i konstruksjonen ved hulltaking i bad og vaskerom (våtrom), rom under terreng (kjelleretasje, underetasje og sokkeletasje) eller andre bygningsdeler skjer etter eiers aksept. Hulltaking av våtrom og rom under terreng kan unntaksvis unnlates, se Forskrift til Avhendingsloven.

• Kontroll av romfunksjoner for P-ROM utføres kun når det ikke foreligger godkjente og byggemeldte tegninger, eller når tegninger ikke stemmer med dagens bruk.

• Bygningssakkyndig gir en forenklet vurdering av branntekniske forhold og elektriske installasjoner i boligen dersom det er mer enn fem år siden sist boligen hadde el-tilsyn. Bygningssakkyndig kan anbefale å konsultere offentlige myndigheter eller kvalifisert elektrofaglig fagperson ved behov for grundigere undersøkelser.

## TILLEGGSUNDERSØKELSER

Etter avtale kan tilstandsanalysen utvides til også å omfatte tilleggsundersøkelser utover minimumskravet i forskriften.

## BEFARINGEN

Rapporten gir en vurdering av byggverk og bygningsdeler som bygningssakkyndig har observert, og som fremkommer av Forskrift til avhendingsloven. Rapporten er likevel ingen garanti for at det ikke kan finnes skjulte feil, skader og mangler. NS 3600:2018 (Teknisk tilstandsanalyse ved omsetning av bolig) har undersøkelsesnivå fra 1 til 3, der undersøkelsesnivå 1 er det laveste og baseres på visuell observasjon. Rapporten baseres på undersøkelsesnivå 1 med få unntak (våtrom og rom under terreng). I praksis betyr dette at gjennomføringen av befaringen begrenses som følger:

• Det utføres kun visuelle observasjoner på tilgjengelige flater uten fysiske inngrep (f.eks. riving).

• Flater som er skjult av snø eller på annen måte ikke er tilgjengelig eller skjult, blir ikke kontrollert. Det foretas ikke funksjonsprøving av bygningsdeler, som isolasjon, piper, ventilasjon, el. anlegg, osv.

• Det gis ingen vurdering av boligens tilbehør, hvite- og brunevarer og annet inventar. Dette gjelder også integrert tilbehør.

• Inspisering av yttertak er basert på det som er synlig, normalt på innsiden fra loftet og utvendig fra stige/bakkenivå. Befaring av tak må være sikkerhetsmessig forsvarlig for å kunne gjennomføres.

• Stikkprøvetakninger er utvalgt tilfeldig og kan innebære kontroll under overflaten med spiss redskap eller lignende.

# Tilstandsrapportens avgrensninger

## UTTRYKK OG DEFINISJONER

- Tilstand: Byggverkets eller bygningsdelens tekniske, funksjonelle eller estetiske status på et gitt tidspunkt.
- Symptom: Observerbart forhold som gir indikasjon på hvilken tilstand et byggverk eller en bygningsdel befinner seg i. Benyttes ved beskrivelse av avvik.
- Skadegjørere: Zoologiske eller biologiske skadegjørere, i hovedsak råte, sopp og skadedyr.
- Fuktsøk: Overflatesøk med egnet søkeutstyr (fuktindikator) eller visuelle observasjoner.
- Fuktmåling: Måling av fuktinnhold i materiale eller i bakenforliggende konstruksjon ved bruk av egnet måleutstyr (blant annet hammerelektrode og pigger).
- Utvidet fuktsøk (hulltaking): Boring av hull for inspeksjon og fuktmåling i risikoutsatte konstruksjoner, primært i tilstøtende vegger til bad, utforede kjellervegger og eventuelt i oppforede kjellergulv.
- Normal slitasje: Forventet nedsliting av materiale i overflaten som er basert på enkle visuelle observasjoner. Kan vurderes sammen med bygningsdelens alder.
- Forventet gjenværende brukstid: Anslått tid et byggverk eller en del av et byggverk fortsatt vil være tjenlig for sitt formål (NS3600, Termer og definisjoner punkt 3.9)

## AREALBEREGNING FOR BOENHETER

- Areal fastsettes etter Forskrift til avhendingsloven og Norsk Standard 3940 Areal- og volum-beregninger av bygninger fra 2023.
- Areal oppgis i hele kvadratmeter i rapporten, og gjelder for det tidspunkt oppmålingen fant sted.
- Bruksareal (BRA) er det måleverdige arealet som er innenfor omsluttete vegger målt i gulvhøyde (bruttoareal minus arealet som opptas av yttervegger). I tillegg til gulvhøyde gjelder regler om fri bredde for at arealet skal være måleverdig, med betydning for BRA av for eksempel loft med skråtak. BRA består av internt bruksareal (BRA-i), eksternt bruksareal (BRA-e) og innglasset balkong mv (BRA-b). Terrasse- og balkongareal (TBA) opplyses der tilstandsrapporten skal benyttes i boligomsetningen og der det er aktuelt. I tillegg kan gulvareal (GUA) og areal med lav takhøyde (ALH) opplyses sammen med BRA der det er aktuelt og en del av oppdraget. Rom skal ha atkomst og gangbart gulv for å kunne regnes som BRA/måleverdig areal.
- Arealet måles og oppgis dersom arealet oppfyller krav til måleverdighet, slik som at arealet må ha minst en bredde på 0,6m og minst en høyde på 1,9 m osv. Et rom kan være i strid med teknisk forskrift og mangle godkjennelse hos kommunen for den aktuelle bruken, uten at dette får betydning for om arealet måles og oppgis i tilstandsrapporten. Når arealet måles tas det ikke hensyn til om arealet er lovlig oppført eller om bruken er lovlig, bruksendringer, lysforhold eller andre sikkerhetsmangler.
- Eiendommens markedsverdi kan ikke baseres på en rent matematisk beregning i forhold til antall kvadratmeter opplyst i rapporten. Opplysninger om areal kan altså ikke alene benyttes for beregning av eiendommens verdi.

• Rom som ligger utenfor boenheten, men som eier har påvist og/eller opplyst at tilhører boenheten, er oppmålt og inkludert i BRA-e. Det er ikke fremvist dokumentasjon på at rommet tilhører boenheten, med mindre dette er angitt særskilt. Rom utenfor boenheten kan omdisponeres av borettslaget/sameiet og dette kan påvirke boligens BRA. Vær oppmerksom på at NS 3940:2023 og eierseksjonsloven har ulik definisjon av fellesareal. Ved arealmåling gjelder NS 3940:2023 som definerer fellesareal slik: "Delen av bygning som brukes av to eller flere bruksenheter eller til bygningens forvaltning, drift eller vedlikehold.

• I en overgangsperiode skal rapporter som benyttes i boligomsetningen eller dersom det er en del av oppdraget også opplyse om fordelingen mellom P-ROM og S-ROM med utgangspunkt i definisjonene som fremkommer av veiledningen til Norsk Standard 3940 Areal- og volum-beregninger av bygninger fra 2012. Fordelingen mellom P-ROM og S-ROM er basert på veiledningen og bygningssakkyndiges eget skjønn. P-ROM er måleverdige rom som benyttes til kort eller langt opphold. S-ROM er måleverdige rom som benyttes til lagring, og tekniske rom. Bruken av et rom på befaringstidspunktet har betydning for om rommet defineres som P-ROM eller S-ROM. Dette betyr at rommet både kan være i strid med teknisk forskrift og mangle godkjennelse i kommunen for den aktuelle bruken, uten at dette vil få betydning for valg av arealkategori.

• Se øvrig informasjon om areal i rapporten, Norsk Standard 3940 (2012 og 2023) og veiledningen til disse.

## PERSONVERN

iVerdi AS, bygningssakkyndig og takstforetaket behandler personopplysninger som bygningssakkyndig trenger for å kunne utarbeide rapporten. Personvernerklæring med informasjon om bruk av personopplysninger og dine rettigheter finner du her [Personvernerklæring - iVerdi](#)

## DELING AV PERSONOPPLYSNINGER FOR TRYGGERE BOLIGHANDEL OG MULIG RESERVASJON

Norsk takst og deres samarbeidspartnere benytter personopplysninger fra rapporten for analyse- og statistikkformål, samt utvikling og drift av produkter og tjenester for takstbransjen og andre aktører i bolig-omsetningen. Les mer om dette og hvordan du kan reservere deg på <https://www.norsktakst.no/norsk/om-norsk-takst/personvernerklæring/reservasjon/>

Vendu lager en boliganalyse basert på opplysninger fra rapporten. Les mer om dette og hvordan du kan reservere deg her: <https://samtykke.vendu.no/WD1204>

## KLAGEORDNING FOR FORBRUKERE

Er du som forbruker misfornøyd med bygningssakkyndiges arbeid eller opptreden ved taksering av bolig eller fritidshus, se [www.takstklagenemd.no](http://www.takstklagenemd.no) for mer informasjon



# Grunnkart

Eiendom: 81/131/0/2  
Adresse: Heggeligata 2  
Dato: 11.09.2024  
Målestokk: 1:1000



UTM-32

Indre Østfold kommune

Eiendomsgr. nøyaktig <= 10 cm	Eiendomsgr. mindre nøyaktig >200<=500 cm	Eiendomsgr. omtvistet	Hjelpelinje vannkant
Eiendomsgr. middels nøyaktig >10<=30 cm	Eiendomsgr. lite nøyaktig >=500 cm	Hjelpelinje veikant	Hjelpelinje fiktiv
Eiendomsgr. mindre nøyaktig >30<=200 cm	Eiendomsgr. uvisse nøyaktighet	Hjelpelinje punkt feste	

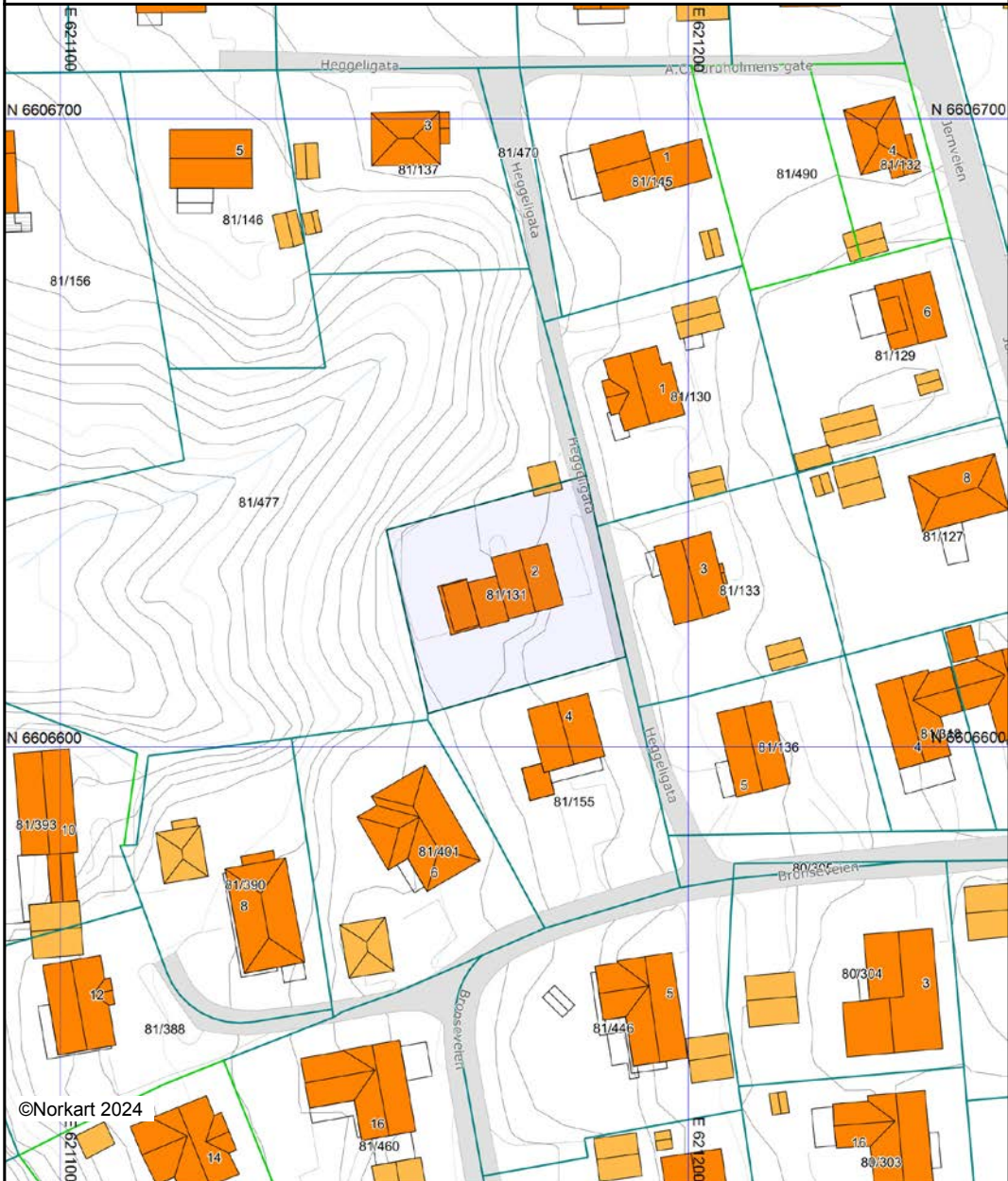

©Norkart 2024

Det tas forbehold om at det kan forekomme feil, mangler eller avvik i kartet. Spesielt gjelder dette usikre eiendomsgrenser. Dette kartet kan ikke brukes som erstatning for situasjonskart i byggesaker.

# Nabolagsprofil

Heggeligata 2 - Nabolaget Gurud - vurdert av 63 lokalkjente

## Nabolaget spesielt anbefalt for

- Familier med barn
- Etablerere
- Godt voksne



## Offentlig transport

Gurud	4 min
Totalt 10 ulike linjer	
0.3 km	
Askim stasjon	16 min
Linje R22	
1.2 km	
Oslo Gardermoen	1 t 13 min
Sandefjord lufthavn Torp	1 t 59 min

## Skoler

Askimbyen skole (1-7 kl.)	18 min
260 elever, 20 klasser	
1.4 km	
Steinerskolen i Indre Østfold (1-10 kl.)	27 min
138 elever, 10 klasser	
1.9 km	
Rom skole (1-7 kl.)	4 min
213 elever, 16 klasser	
2.2 km	
Askim ungdomsskole (8-10 kl.)	25 min
619 elever, 35 klasser	
1.8 km	
Askim videregående skole	24 min
850 elever, 47 klasser	
1.7 km	
Mysen videregående skole	15 min
800 elever, 50 klasser	
14.4 km	

## Ladepunkt for el-bil

Aarsten p-class Indre Østfold	17 min
Holt P-class Indre Østfold	19 min



## Opplevd trygghet

Veldig trygt 81/100



## Kvalitet på skolene

Veldig bra 81/100



## Naboskapet

Høflige 66/100

## Aldersfordeling

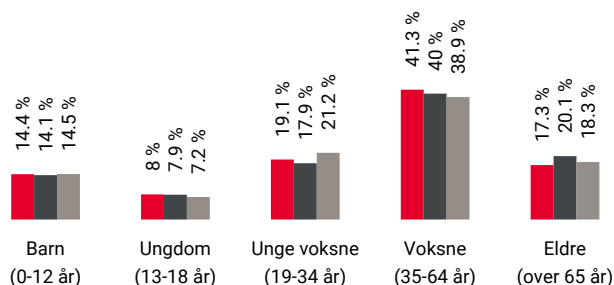

Område	Personer	Husholdninger
Gurud	1 645	710
Askim	14 866	6 893
Norge	5 425 412	2 654 586

## Barnehager

Misjonskirken barnehage (1-5 år)	13 min
34 barn	
1 km	
Espira Skolegata barnehage (0-5 år)	19 min
110 barn	
1.4 km	
Gullhaugen Steinerbarnehage (1-5 år)	21 min
32 barn	
1.5 km	

## Dagligvare

Rema 1000 Hurrahølet	14 min
Kiwi Hurrahølet	17 min
PostNord	
1.3 km	



Innholdet i nabolagsprofilen er hentet fra ulike datakilder, og feil eller mangler kan forekomme. Vurderinger og sitater er innhentet på web og gir uttrykk for hvordan naboen vurderer nabolaget. FINN.no AS kan ikke holdes ansvarlig for feil/mangler i profilen. Copyright © Finn.no AS 2024

## Primære transportmidler



1. Egen bil



2. Sykkel



### Støynivået

Lite støynivå 88/100



### Gateparkering

Lett 88/100



### Trafikk

Lite trafikk 85/100

## Sport

Frosterudveien - balløkke	12 min
Ballspill	0.9 km
Sollia - balløkke	18 min
Ballspill	1.3 km
Askim treningssenter	4 min
Invictus treningssenter	7 min

## Boligmasse



- 62% enebolig
- 14% rekkehus
- 7% blokk
- 17% annet

## Varer/Tjenester

Askimtorget	18 min
Vitusapotek Hurrahølet	14 min

## Aldersfordeling barn (0-18 år)

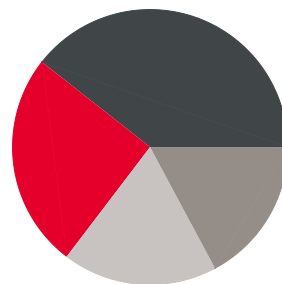

- 25% i barnehagealder
- 39% 6-12 år
- 17% 13-15 år
- 18% 16-18 år

## Familiesammensetning

Par m. barn



Par u. barn



Enslig m. barn



Enslig u. barn



Flerfamilier



0% 43%

- Gurud
- Askim
- Norge

## Sivilstand

		Norge
Gift	36%	33%
Ikke gift	50%	54%
Separert	11%	9%
Enke/Enkemann	3%	4%

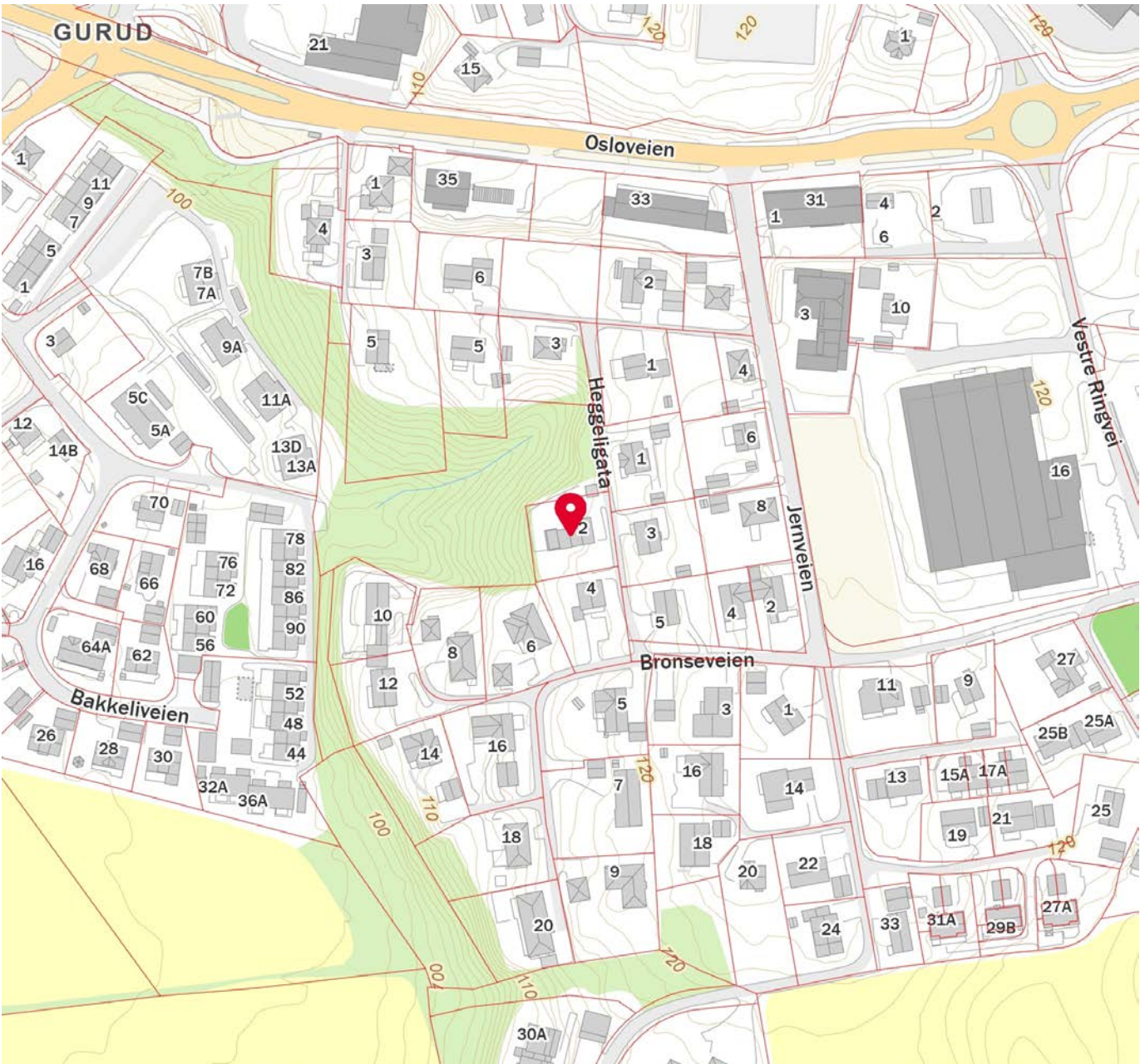
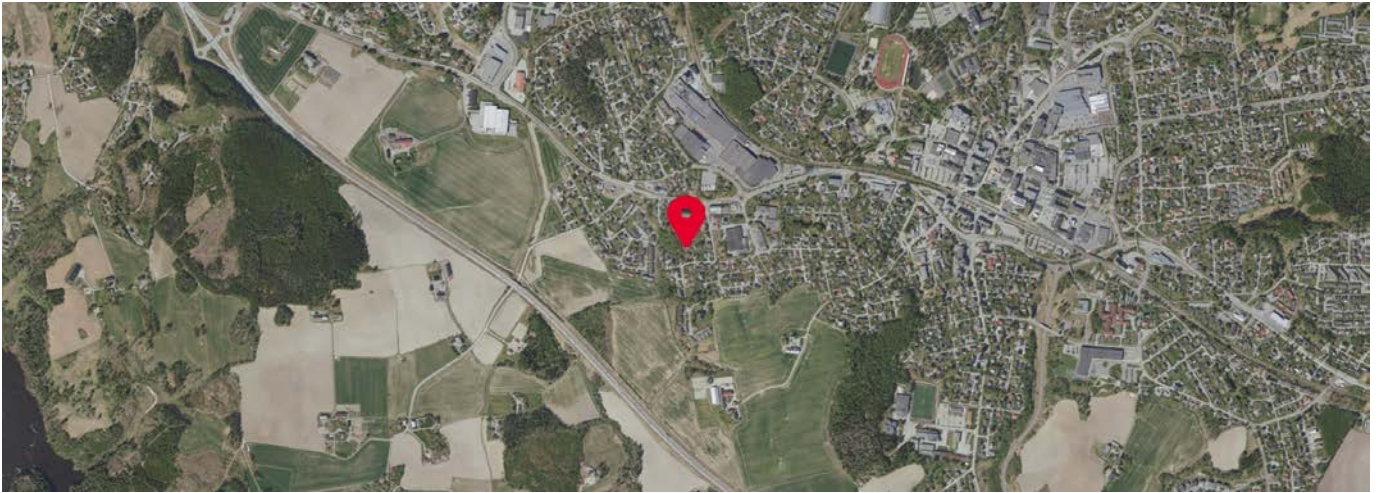

 Innholdet i nabolagsprofilen er hentet fra ulike datakilder, og feil eller mangler kan forekomme. Vurderinger og sitater er innhentet på web og gir uttrykk for hvordan naboeene vurderer nabolaget. FINN.no AS kan ikke holdes ansvarlig for feil/mangler i profilen. Copyright © Finn.no AS 2024



## OVERSIKT OVER LØSØRE OG TILBEHØR TIL EIENDOMMEN

Oversikten er utarbeidet av Norges Eiendomsmeglerforbund, Eiendom Norge og Advokatforeningens Eiendomsmeglingsgruppe, og er gjeldende fra 1. januar 2020.

### Generelt

Lov om avhending av fast eiendom (avhendingslova/avhl.) av 3. juli 1992 regulerer kjøper og selgers rettigheter og plikter ved overdragelse av fast eiendom og andeler i borettslag.

I henhold til avhl. § 3-4 skal eiendommen, når annet ikke er avtalt, overdras med innredninger og utstyr som etter lov, forskrift eller annet offentlig vedtak skal følge med. Det samme gjelder varig innredning og utstyr som enten er fastmontert eller er særskilt tilpasset bygningen, jf. avhl. § 3-5. Loven inneholder ingen detaljert oversikt over hva som omfattes av «innredning og utstyr», og over hva som skal regnes som «fastmontert eller særskilt tilpasset».

Partene kan fritt avtale hva som skal følge med eiendommen ved salg. Bransjens liste over løsøre og tilbehør som skal følge med eiendommen, er en del av avtalen mellom kjøper og selger dersom ikke annet er opplyst i salgsoppgaven, kjøper har tatt forbehold i bud eller avtale på annen måte er inngått. Der intet annet er avtalt, vil løsøre og tilbehør medfølge slik dette fremkommer av avhl. § 3-4 og § 3-5 og denne oversikt.

Produkter og installasjoner som medfølger overdras uten noen form for garantier, utover eventuell gjenværende leverandørgaranti.

Dersom det er noe i nedenstående liste som ikke finnes på eiendommen, vil det heller ikke medfølge.

1. HVITEVARER medfølger der dette er spesielt angitt i salgsoppgaven.
2. HELDEKKENDE TEPPER følger med uansett festemåte.
3. VARMEKILDER, slik som ovner, kaminer, peiser, varmepumper og panelovner, følger med uansett festemåte. Frittstående biopeiser/varmeovner og terrassevarmere medfølger ikke. Det følger ikke med varmekilder i rom som ikke har vegg- eller fastmonterte varmekilder på visning.
4. TV, RADIO OG MUSIKKANLEGG. TV-antenner og fellesanlegg for TV, herunder parabolantenne, og tuner/en/dekoder/tv-boks medfølger der dette eies av selger. Veggmontert TV/flatskjerm med tilhørende festeordning samt musikkanlegg følger ikke med (se også punkt 12).
5. BADEROMSINNREDNING/UTSTYR. Badekar, dusjkabinett, dusjvegger, alle fastmonterte speil og hyller, fastmonterte glass- og håndkleholdere, herunder håndklevarmere samt baderomsinnredning, medfølger.
6. GARDEROBESKAP medfølger, selv om disse er løse. Fastmonterte garderobehyller og knagger medfølger. Innredning i garderobeskap, for eksempel løse eller fastmonterte trådkurver, hyller, stenger og lignende, medfølger.



**7. KJØKKENINNREDNING** medfølger, herunder også åpne, fastmonterte hyller og løs eller fastmontert kjøkkenøy.

**8. MARKISER, PERSIENNER** og annen type innvendig og utvendig solskjerming, gardinoppheng, lamellgardiner og liftgardiner medfølger.

**9. AVTREKKSIVIFTER** av alle slag, samt fastmonterte aircondition/ventilasjonsanlegg, medfølger.

**10. SENTRALSTØVSUGER** medfølger med komplett anlegg, herunder slange, munnstykke mm.

**11. LYSKILDER.** Kupler, lysstoffarmatur, fastmonterte "spotlights", oppheng og skinner med spotlights samt utelys og hagebelysning medfølger. Veggglamper, krokhengte lamper, lysekroner, prismelamper og lignende som er koblet til sukkerbit eller stikkontakt følger likevel ikke med.

**12. INSTALLERTE SMARTHUSLØSNINGER** med sentral som styrer lys, varme, lyd o.l., samt tilhørende trådløse enheter som brytere, sensorer, kameraer, integrerte høyttalere el. medfølger. Enkle lysstyringssystem f.eks. med en sentral som kun styrer lyspærer eller smartpærer montert i sokkel medfølger likevel ikke.

**13. UTVENDIGE SØPPELKASSER** og eventuelt holder/hus til disse medfølger.

**14. POSTKASSE** medfølger.

**15. UTENDØRS INNRETNINGER** slik som flaggstang, fastmontert tørkestativ, samt andre faste utearrangementer som f.eks. badestamp, boblekar/jacuzzi og liknende utendørs kar, lekestue, lekestativ, utepeis, fastmontert trommel til vannslange, medfølger. Guidekabel/avgrenskingskabel til robotgressklipper medfølger, men robotgressklipper og ladestasjon for denne medfølger ikke.

**16. FASTMONTERT VEGGLADER/LADESTASJON TIL EL-BIL** medfølger uavhengig av hvor laderen er montert.

**17. SOLCELLEANLEGG** med tilhørende teknisk infrastruktur medfølger.

**18. GASSBEHOLDER** til gasskomfyr og gasspeis medfølger.

**19. BRANNSTIGE, BRANNTAU, feiestige** og lignende medfølger der dette er påbudt. Løse stiger medfølger ikke.

**20. BRANNSLUKNINGSAPPARAT, BRANNSLANGE** og RØYKVARSLER medfølger der dette er påbudt. Det er eier og brukers plikt til å se til at utstyret forefinnes på enhver eiendom. Hvis annet ikke er uttrykkelig avtalt, skal dette derfor alltid følge med ved salg av eiendom.

**21. SAMTLIGE NØKLER** til eiendommen som selger er i besittelse av skal overleveres kjøper på overtakelsen, herunder nøkler til eventuelle boder, uthus, garasjeportåpner e.l. Låses boder, uthus e.l. med hengelås, skal lås og nøkler til disse medfølge.

**22. GARASJEHYLLER, bodhyller, lagringshyller** og oppheng til bildekk medfølger såfremt de er fastmontert.

Planter, busker og trær som er plantet på tomten, eller fastmonterte kasser og lignende er en del av eiendommen og medfølger i handelen.

# HELP Boligkjøperforsikring

## Boligkjøperforsikring

- Advokathjelp ved boligkjøpet og i 5 år fremover.
- Er kjøpers motvekt til selgers boligselgerforsikring.
- Gir deg advokathjelp hele veien til rettskraftig dom, om nødvendig.

## Boligkjøperforsikring **PLUSS**

- Advokathjelp ved boligkjøpet og i 5 år fremover.
- Er kjøpers motvekt til selgers boligselgerforsikring.
- Gir deg advokathjelp hele veien til rettskraftig dom, om nødvendig.
- Advokathjelp i de viktigste rettsområdene i privatlivet.

**PLUSS** gir boligeiere sterkt rabattert advokathjelp. Be om råd eller hjelp i retten når du trenger det fra Norges viktigste advokatmiljø for privatpersoner.

**PLUSS** kan bare tegnes samtidig med boligkjøperforsikringen, og koster kun kr 2 800 i tillegg. **PLUSS** fornyes årlig - om du ønsker det.

Borettslag/aksjeleilighet: Kr 7 200

Selveierleilighet/rekkehus: Kr 10 400

Ene-/tomannsbolig, tomt: Kr 15 100

## Rettsområder du får hjelp med

Samboeravtale, ektepakt og arv

Forbrukerkjøp og håndverkertjenester

Utleie og naboforhold

Tomtefeste, veirett og andre servitutter

Plan- og bygningsrett

Skatt ved oppussing, utleie og eiendomssalg

Tilgang til digitale juridiske avtaler via Min side

*“Vi unner ingen å stå alene”*

Rettt skal være rett. For alle.



Fra å vurdere om vi hadde råd til advokat, kunne vi vurdere om vi hadde råd til ny sofa.

Boligkjøperforsikring tegnes hos eiendomsmegler senest ved kontraktsignering og gir rett til advokathjelp inntil 5 år etter overtakelse. Forsikringen betales som del av oppgjøret ved boligkjøpet. **PLUSS**-dekningen fornyes årlig ved faktura fra HELP.

Egenandel kr 4 000 påløper ved takst, tvist eller 10 timer advokatbistand, avhengig av hva som kommer først. Meglerforetaket mottar kr 4 200/4 600/5 000 i kostnadsgodtgjørelse, avhengig av boligtype, samt et tillegg på kr 1 000 ved salg av **PLUSS**.

Vi tar forbehold om pris- og vilkårsendringer. Hvis premien ikke er innbetalt ved overtakelse, vil avtalen bli kansellert. For fullstendig informasjon om dekning og vilkår, se help.no

Har du spørsmål? Kontakt HELP på [help.no/minside](http://help.no/minside), telefon 22 99 99 99 eller epost [post@help.no](mailto:post@help.no)

  
Rettt skal være rett. For alle.



# Viktige endringer i avhendingsloven

**Den 1. januar 2022 ble avhendingsloven endret på viktige punkter for både kjøper og selger. Samtidig fikk vi en ny forskrift som regulerer jobben en takstmann skal gjøre. Den nye forskriften stiller strengere krav til tilstandsrapportene som er en viktig del av kontrakten ved boligsalg. HELP, landets største advokatmiljø for boligkjøpere, har laget en kort innføring i de nye reglene.**

## **Forbudt å selge bolig “som den er”**

Du har kanskje hørt at de fleste brukte boliger har vært solgt «som de er»? Dette forbeholdet innebar at selger fraskrev seg ansvar for skjulte feil og mangler. Det var bare hvis selger hadde holdt tilbake eller gitt uriktig informasjon, eller hvis boligen var i vesentlig dårligere stand at kjøper kunne nå frem med et krav mot selger.

Fra 1. januar 2022 kan ikke selger lenger ta generelle forbehold av «som den er»-typen. Dette betyr at når vi da skal vurdere om en bolig har en mangel, må vi vurdere grundig hva som fremgår av kjøpsavtalen. Med kjøpsavtalen menes alle dokumenter og opplysninger som tilbys før kjøpet, også FINN-annonsen og alle vedleggene til salgsoppgaven. Hvis kjøpsavtalen ikke gir et klart svar (av typen “Det følger egen parkeringsplass med leiligheten” eller “Badet er renoverert av fagfolk”), må vi vurdere hva kjøper kan forvente basert på blant annet eiendommens synlige tilstand, alder, opplysningene som er gitt ved salget, feilenes art, karakter og omfang.

## **Egenandel**

Avhendingsloven har også fått en ny bestemmelse om egenandel. Egenandelen slår først inn når det er påvist at eiendommen har en mangel. Når det er et avvik fra kontrakten som utgjør en mangel, skal oppgjøret reduseres med 10 000 kroner, uavhengig av om utbedringskostnadene er høye eller lave. Dette innebærer blant annet at kjøper ikke kan rette krav mot selger hvis det koster mindre enn 10 000 kroner å utbedre mangelen.

Selv om utbedringskostnadene er høye, kan det likevel tenkes at feil ved boligen ikke utgjør mangler etter loven. Dette avhenger av hva som er avtalt mellom partene, og hva kjøper kan forvente basert på de momentene vi har nevnt over.

## **Nytt om tilstandsrapporter**

Tidligere ble det ikke stilt noen konkrete krav til hva en tilstandsrapport skulle inneholde og hvordan den skulle se ut. Dette hadde som konsekvens at tilstandsrapportene varierte i innhold og kvalitet. I den nye forskriften til avhendingsloven stilles det en rekke krav for at en tilstandsrapport skal regnes som godkjent.



Forts. Viktige endringer i avhendingsloven

Opplysningene i tilstandsrapporten skal gis på en forbrukervennlig måte, og det er beskrevet hva takstmannen skal vurdere og hvordan noen av undersøkelsene skal gjennomføres.

Vi har tro på at kjøpere nå vil få bedre informasjon i forkant av salget og dermed et bedre beslutningsgrunnlag.

### **Kjøpers undersøkelsesplikt lovfestes**

Avhendingsloven har også fått en regel om undersøkelsesplikt for kjøper. Regelen tydeliggjør at kjøperen skal anses å kjenne til forhold som er tydelig beskrevet i tilstandsrapporten eller annen relevant salgsdokumentasjon. Det fremgår av loven at kjøperen ikke kan klage på avvik hvis disse er tydelig beskrevet i salgsdokumentasjonen, uavhengig av om kjøperen faktisk har satt seg inn i denne.

Det er derfor svært viktig at kjøper setter seg godt inn i alle dokumenter og opplysninger som tilbys i forkant av kjøpet. Hvis det er noe du ikke forstår, anbefaler vi at du stiller spørsmål til selger og/eller eiendomsmegler. Dersom det er gitt motstridende opplysninger i salgsdokumentene, må du undersøke hvilke av opplysningene som er korrekte, og eventuelt ta forbehold dersom motstriden ikke avklares. Du kan ikke velge å holde deg til den opplysningen du liker best.

### **Arealavvik**

Avhendingsloven har også fått en ny bestemmelse om arealavvik innendørs. Helt kort betyr endringen at eiendommen har en mangel hvis opplysningene om størrelse i salgsdokumentene ikke er riktig. Det er en forutsetning at avviket utgjør mer enn 2 % og minst én kvadratmeter, og at selgeren ikke godtgjør at opplysningene ikke har hatt betydning for kjøperen.

### **Viktig for kjøper å være klar over**

Advokatene i HELP er fornøyde med regelendringer som bidrar til at kjøper får bedre informasjon. Dette kan redusere antall konflikter i etterkant av boligkjøpet.

Selv om selgers ansvar nå har blitt utvidet, er det ikke slik at alle feil er mangler etter avhendingsloven. Det er påregnelig med noen feil ved boligen på grunn av alder, slitasje, osv., og det som er opplyst ved salget, er naturligvis ikke mangler. Jo eldre boligen er, desto vanligere er det å avdekke feil. Det er svært viktig å lese salgsoppgaven nøye. Hvis det er gitt konkrete risikoopplysninger om bestemte bygningsdeler, er det påregnelig å måtte utbedre disse og denne kostnaden må kjøper dekke selv.

Hvis du har boligkjøperforsikring hos HELP, vil våre advokater hjelpe deg med å vurdere om du kan rette et krav mot selger/selgers boligselgerforsikringsselskap. Dersom det er sannsynlig at du vil nå frem med et krav, forfølger vi saken for deg til den er løst.



# Et hjem er mer verdt enn et hus, og et hus er mer enn bare vegger.

Det er et sted for å skape gode minner  
preget av trivsel, omsorg og trygghet.

For oss som jobber med folks hjem hver  
eneste dag, er det naturlig å engasjere oss  
sammen med SOS-barnebyer for å gi flere  
barn et trygt og godt hjem.

For hvert hjem vi formidler, gir vi derfor  
100 kroner til SOS-barnebyers arbeid.

**aktiv.** +  **SOS  
BARNEBYER**

# Forbrukerinformasjon om budgivning

*Sist oppdatert med virkning fra 1. januar 2014, i forbindelse med ikrafttredelse av endringer i eiendomsmeglingsforskriften.*

Informasjonen er utarbeidet av Forbrukerombudet, Forbrukerrådet, Den Norske Advokatforening ved Eiendomsmeglingsgruppen, Eiendomsmeglerforetakenes Forening og Norges Eiendomsmeglerforbund, på grunnlag av blant annet forskrift om eiendomsmegling § 6-3 og § 6-4.

Nedenfor gis en oversikt over de retningslinjer som forbrukermyndighetene og organisasjonene anbefaler benyttet ved budgivning på eiendommen. Avslutningsvis gis også en kort oversikt over de viktigste rettsreglene tilknyttet budgivning.

Før det legges inn bud på eiendommen oppfordres budgiver til å sette seg inn i all relevant informasjon om eiendommen, herunder eventuell salgsoppgave og teknisk rapport med vedlegg.

## Gjennomføring av budgivning

1. På forespørsel vil megler opplyse om aktuelle bud på eiendommen, herunder om relevante forbehold.
2. Alle bud skal inngis skriftlig til megler, som formidler disse videre til oppdragsgiver. Kravet til skriftlighet gjelder også budforhøyelser og motbud, aksept eller avslag fra selger. Før formidling av bud til oppdragsgiver skal megler innhente gyldig legitimasjon og signatur fra budgiver. Kravet til legitimasjon og signatur er oppfylt for budgivere som benytter e-signatur, eksempelvis BankID eller MinID. Med skriftlige bud menes også elektroniske meldinger som e-post og SMS når informasjonen i disse er tilgjengelig også for ettertiden.
3. Et bud bør inneholde eiendommens adresse (eventuelt gnr/bnr), kjøpesum, budgivers kontaktinformasjon, finansieringsplan, akseptfrist, overtakelsesdato og eventuelle forbehold som for eksempel usikker finansiering, salg av nåværende bolig ol. Normalt vil ikke et bud med forbehold bli akseptert før forbeholdet er avklart. Konferer gjerne med megler før bud gis.
4. Megler skal legge til rette for en forsvarlig avvikling av budrunden. I forbrukerforhold (dvs. der oppdragsgiver er forbruker) skal megleren ikke formidle bud med kortere akseptfrist enn kl. 12.00 første virkedag etter siste annonserte visning. Etter denne fristen bør budgivere ikke sette en kortere akseptfrist enn at megler har mulighet til, så langt det er nødvendig, å orientere oppdragsgiver, budgivere og øvrige interessenter om bud og forbehold. Det bør ikke gis bud som diskriminerer eller utelukker andre budgivere. Dersom bud inngis med en frist som åpenbart er for kort til at megleren kan avvikle budrunden på en forsvarlig måte som sikrer oppdragsgiver og interessenter et tilstrekkelig grunnlag for sine handlingsvalg, vil megler fraråde budgiver å stille slik frist.
5. Megleren vil uoppfordret gi sin vurdering av det enkelte bud overfor oppdragsgiveren, når budet er gitt innenfor fristene i punkt 4.
6. Megleren skal så langt det er nødvendig og mulig holde budgiverne skriftlig orientert om nye og høyere bud og eventuelle forbehold. Megler skal så snart som mulig bekrefte skriftlig overfor budgivere at budene deres er mottatt.
7. Etter at handel har kommet i stand, eller dersom en budrunde avsluttes uten at handel er kommet i stand, kan en budgiver kreve kopi av budjournalen i anonymisert form.
8. Kopi av budjournal skal gis til kjøper og selger uten ugrunnet opphold etter at handel er kommet i stand. Dersom det er viktig for budgiver å bevare sin anonymitet, bør budet fremmes gjennom fullmektig.

## Viktige avtalerettslige forhold

1. Det eksisterer ingen angrerett ved salg/kjøp av fast eiendom.
2. Når et bud er innsendt til megler og han har formidlet innholdet i budet til selger (slik at selger har fått kunnskap om budet), kan budet ikke kalles tilbake. Budet er da bindende for budgiver frem til akseptfristens utløp, med mindre budet før denne tid avslås av selger eller budgiver får melding om at eiendommen er solgt til en annen (man bør derfor ikke gi bud på flere eiendommer samtidig dersom man ikke ønsker å kjøpe flere enn en eiendom).
3. Selger står fritt til å forkaste eller akseptere ethvert bud, og er for eksempel ikke forpliktet til å akseptere høyeste bud.
4. Når en aksept av et bud har kommet frem til budgiver innen akseptfristens utløp er det inngått en bindende avtale.
5. Husk at også et eventuelt bud fra selger til kjøper (såkalte "motbud"), avtalerettslig er et bindende tilbud som medfører at det foreligger en avtale om salg av eiendommen dersom budet i rett tid aksepteres av kjøper.

For eiendommen:

Adresse: Heggeligata 2  
1831 ASKIMMeglerforetak: Aktiv Eiendomsmegling  
Saksbehandler: Marit H. HammerTelefon: 913 60 007  
E-post: marit.hammer@aktiv.no

Oppdragsnummer:

Undertegnede gir herved følgende bud på ovennevnte eiendom:

Kjøpesum: Kr. \_\_\_\_\_

Beløp med bokstaver: Kr. \_\_\_\_\_

+ omkostningert iht. opplysninger i salgsoppgaven

Dette budet er bindende for undertegnede frem til og med den: \_\_\_\_\_ Kl. \_\_\_\_\_

*Dersom annet ikke er angitt gjelder budet til kl. 15.00 første virkedag etter siste annonserte visning. I forbrukerforhold vil bud med kortere akseptfrist enn til kl. 12.00 første virkedag etter siste annonserte visning ikke bli viderefordlet til selger.*

Eventuelle forbehold: \_\_\_\_\_

Undertegnede er kjent med at selger står fritt til å godta eller forkaste ethvert bud. Likeledes er undertegnede klar over at budet er bindende for budgiver når det er kommet til selgers kunnskap. Handelen er juridisk bindende for begge parter dersom budet aksepteres innen akseptfristen. Undertegnede er kjent med at budjournalen vil bli forelagt kjøper og selger når handel er sluttet.

Ønsket overtakelsesdato: \_\_\_\_\_

Budet baseres på opplysninger og salgsvilkår som fremkommer av salgsoppgave datert: \_\_\_\_\_

**Kjøpet vil bli finansiert slik:**

Låneinstitusjon: \_\_\_\_\_ Referanse og tlf nr.: \_\_\_\_\_

Lånt kapital: \_\_\_\_\_ Kr.: \_\_\_\_\_

Egenkapital: \_\_\_\_\_ Kr.: \_\_\_\_\_

Totalt: \_\_\_\_\_ Kr.: \_\_\_\_\_

Egenkapital består av:  Salg av nåværende bolig eller fast eiendom  Disponibelt kontantbeløp (bankinnskudd)Jeg gir bud som:  Forbruker  Ledd i næringsvirksomhet / juridisk person (selskap)Jeg samtykker til bruk av elektronisk kommunikasjon:  Ja  Nei

Navn: \_\_\_\_\_

Navn: \_\_\_\_\_

Fødselsnr. (11 siffer): \_\_\_\_\_

Fødselsnr. (11 siffer): \_\_\_\_\_

Adresse: \_\_\_\_\_

Adresse: \_\_\_\_\_

Postnr.: \_\_\_\_\_ Sted: \_\_\_\_\_

Postnr.: \_\_\_\_\_ Sted: \_\_\_\_\_

Tlf.: \_\_\_\_\_ E-post: \_\_\_\_\_

Tlf.: \_\_\_\_\_ E-post: \_\_\_\_\_

Dato.: \_\_\_\_\_ Sign: \_\_\_\_\_

Dato.: \_\_\_\_\_ Sign: \_\_\_\_\_

Kopi av legitimasjon

Kopi av legitimasjon

**aktiv.**  
Tar deg videre