

aktiv.



Åsenveien 14, 1970 HEMNES

Prisgunstig enebolig på stor, solrik tomt med hage og gårds plass. Oppgraderingsbehov.



Eiendomsmegler MNEF

Kenneth Sverre

Mobil 930 29 613

E-post kenneth.sverre@aktiv.no

Aktiv Eiendomsmegling Bjørkelangen

Bjørkeveien 18, 1941 Bjørkelangen. TLF. 63 85 40 00

Nøkkelinformasjon

Prisant.: Kr 2 300 000,-
Omkostn.: Kr 58 740,-
Total ink omk.: Kr 2 358 740,-
Selger: Odd Bjørklund
Ingar Bjørklund
Knut Bjørklund
Monica Bjørklund Iversen
Sissel Bjørklund
Hege Jeanette Pettersen
Jim-Arild Pettersen

Salgsobjekt: Enebolig
Eierform: Eiet
Byggeår: 1961
BRA-i/BRA Total 143/143 kvm
Tomtstr.: 1654.6 m²
Soverom: 3
Gnr./bnr. Gnr. 120, bnr. 84
Oppdragsnr.: 1107240207

Ditt nye hjem!

Åsenveien 14 er en prisgunstig og hyggelig enebolig i sentrale omgivelser, med gangavstand til marka, så vel som sentrum med servicetilbud, skoler og idrettsanlegg.

Boligen er fint plassert på en 1,6 mål stor tomt med gruslagt gårdsplass og solrik hage med god tumleplass til liten og stor. Boligen har oppgraderingsbehov, men med tre etasjer er utgangspunktet ypperlig for den som ønsker å skape sitt unike drømmehjem.

I første etasje har boligen entré tilknyttet toalettrom, et soverom, et praktisk kjøkken i retro-stil, samt en romslig, todelt stue med gode lysforhold og varmepumpe. I andre etasje er det bad og ytterligere to romslige soverom, hvorav ett har skap. I kjelleren er det vaskerom og to boder, hvor den største har vedovn og egen adkomst utenfra, noe som gir økt fleksibilitet.



Innhold

Velkommen	2
Plantegning	19
Om eiendommen	22
Tilstandsrapport	38
Egenerklæring	64
Situasjonskart	68
Nabolagsprofil	69
Forbrukerinformasjon	80
Budskjema	81

Boligen har inngang i første etasje via en hvitmalt ytterdør med glassfelt.

I entreen på innsiden er det åpen garderobe, trapp opp til andre etasje og et lukket trapperom ned til kjelleren. Under trappen er det et toalettrom og det er ellers adkomst til kjøkken, stue og et soverom. På gulvet er det lyst beleg, mens veggene er kledd med lakkert panel.

Fra gårdsplassen er det også egen inngang til kjelleren, noe som gir økt fleksibilitet med tanke på innredning og bruk.

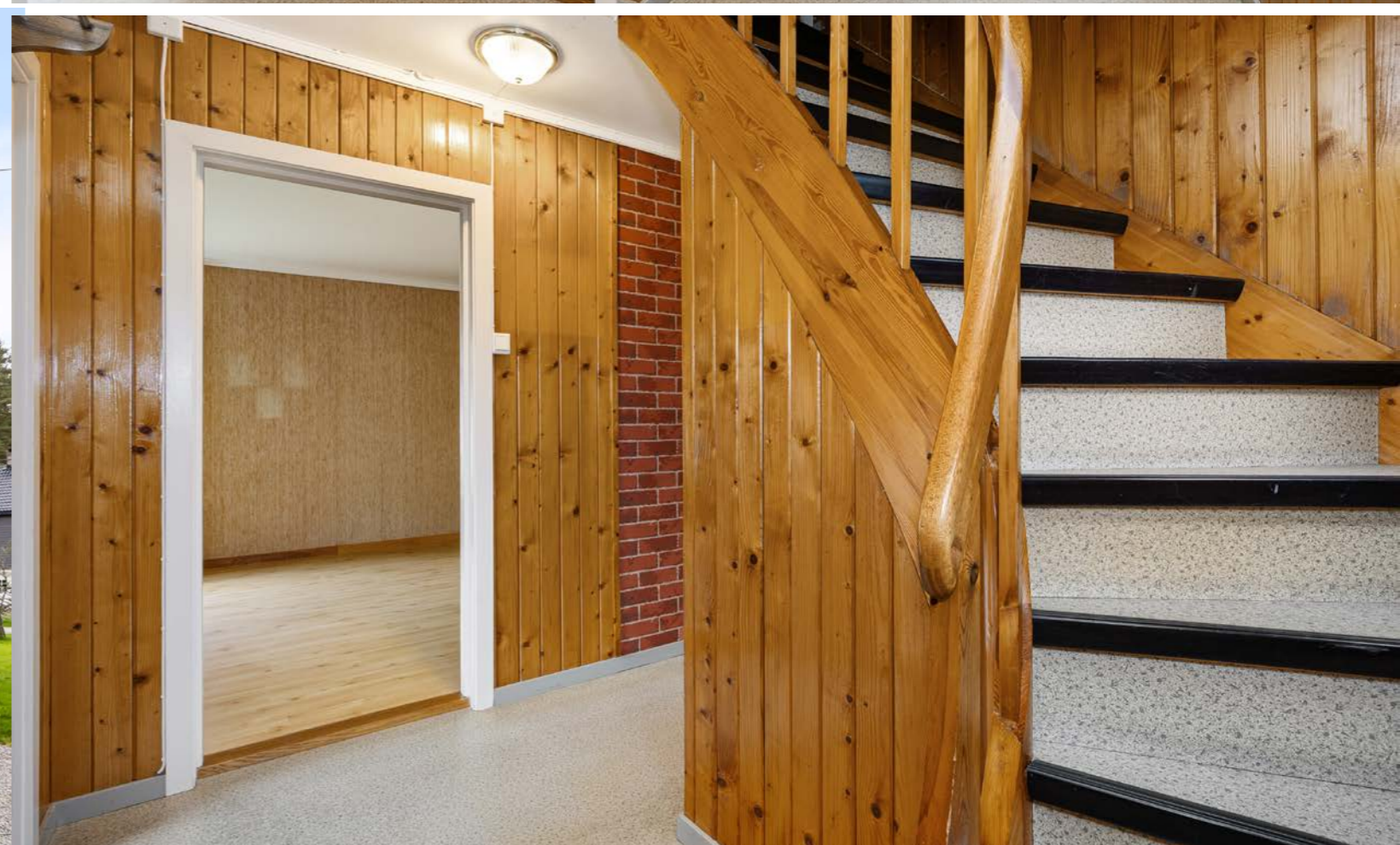

Kjøkkenet ligger i dag i eget rom, vegg-i-vegg med stuen. På gulvet er det beige vinylfliser, mens veggene er malt i en lys puddefarge. Under kjøkkenvinduet er det plass til et lite kjøkkenbord, perfekt for kjappe frokoster, lekselesing og hverdagssamtalene.

Langs to sider er det en plassbygd, retro kjøkkeninnredning som har helt opp til og hvor flere skap har skyvedører og skråstilte dører. Skuffer og skap har slette fronter i en dus jordfarge og benkeplatene er i laminat. Videre er det heldekkende benkebeslag med dobbel kum og avtrekk fra ventilator. Mellom benk og skap er det mosaikkfliser i gråblå nyanser på veggene.



Stuen strekker seg ut i hele husets lengde, fint oppdelt i to soner som lett kan innredes med sofagruppe, tv-løsning og fullt spisestuemøblement.

Som oppvarming er det montert varmepumpe, i tillegg står det en parafinovn i det ene hjørnet som ikke er i bruk som følge av forbud mot fossilt brennstoff som trådte i kraft 01.01.2020.

Stuen har videre laminatgulv, tapet på veggene og gode lysforhold fra store vinduer på tre sider.





Toalettrommet er praktisk plassert i første etasje. Rommet har belegg på gulvet og malt tapet i en dus pudderfarge. Under et vindu er det gulvmontert toalett, og som oppvarming er det panelovn.



Badet ligger plassert i andre etasje, innredet med åpen dusj og speil over servant. På gulvet er det rustrødt belegg og veggene er kledd med matchende, mønstret tapet. Himlingen er delvis skrånet og hvitmalt.

Boligen har tre soverom, fordelt med ett nede og to oppe. Rommet nede har laminatgulv med matchende fotlist og lys tapet på veggene. Rommene oppe har hvitlasert, valmet himling, panel på veggene og tregulv. Størrelsen på rommene er fin og bidrar til flere muligheter for innredning av senger og annet soveromsmøblement.

Det ene rommet har adkomst til kneloft og det andre har alkove og flere plassbygde skap. Det er også plassbygde skap i gangen rett utenfor. For øvrig er det en stor og en mindre bod i kjelleren. Den store boden har utgang til gårdsplassen og vedovn for vedfyring.





Vaskerommet ligger i kjelleren og har en enkel standard, typisk for byggeåret. Rommet har opplegg for vaskemaskin, betonggulv med sluk, samt vegger av betong og murpuss.





Eiendommen ligger godt plassert i solrike omgivelser, og herfra er det gangavstand til turmuligheter i marka så vel som sentrum med servicetilbud, skoler og idrettsanlegg. Tomten er forholdsvis flat og målt til 1654,6 kvm, pent opparbeidet med hage og romslig gårdsplass. Gårdsplassen er gruslagt. I ytterkant av tomten er det gjerder og prydbusker mot naboene. Rundt selve huset er deler av utearealet innrammet av hekk og danner et skjermet uteområde.



Plantegning

1. etasje

Åsenveien 14

1. etasje



Planskissen er en illustrasjon av boligens planløsning og kan avvike fra bolige
Takstingeniør MNT Petter Larsen. larsen@takstpartner.no

takstpartner.no
All av taksting i Oslo og Akershus

Plantegningen er ikke i målestokk og noe avvik kan forekomme.
Megler/selger tar ikke ansvar for evt. feil.

2. etasje

Åsenveien 14
2. etasje



Planskissen er en illustrasjon av boligens planløsning og kan avvike fra boligen.
Takstingeniør MNT Petter Larsen. larsen@takstpartner.no



Plantegningen er ikke i målestokk og noe avvik kan forekomme.
Megler/selger tar ikke ansvar for evt. feil.

Kjeller

Åsenveien 14
Kjelleretasje

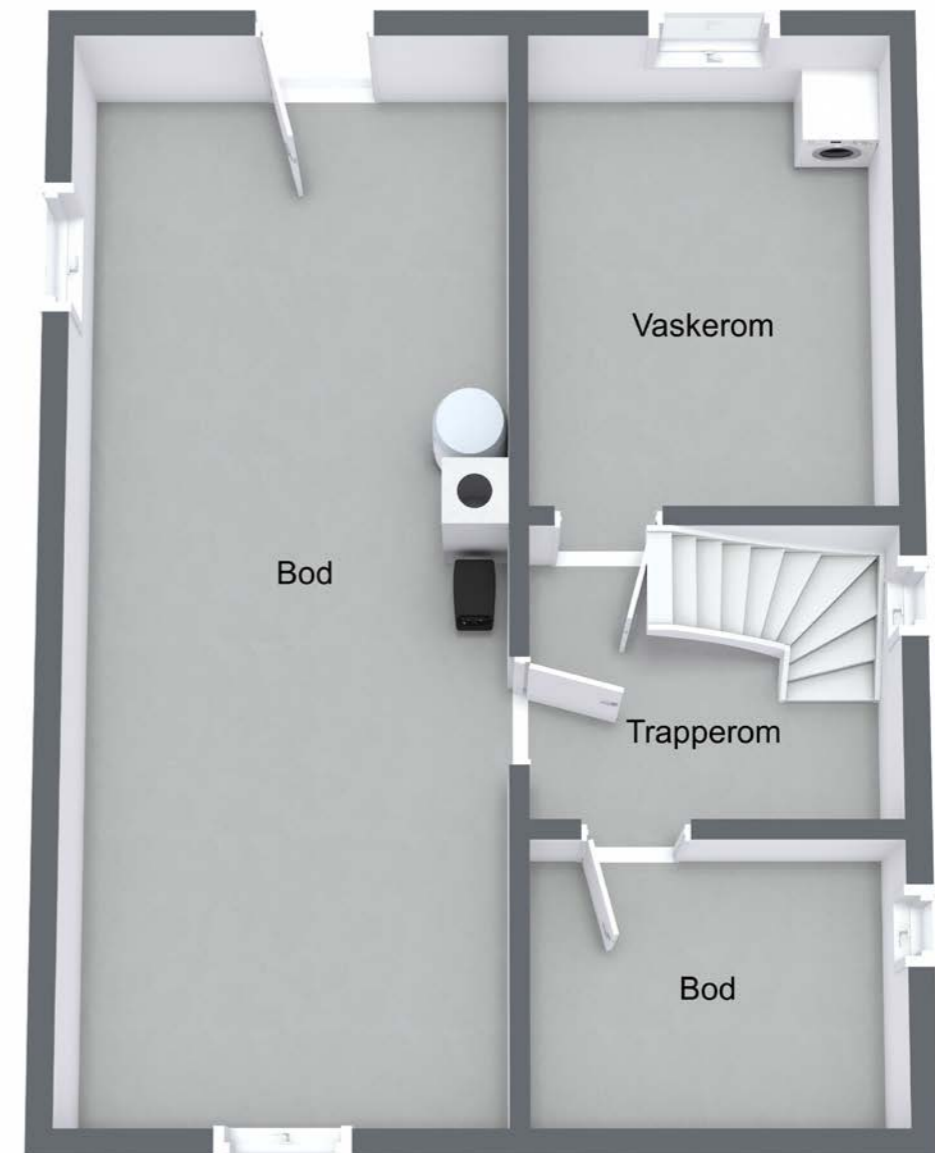

Planskissen er en illustrasjon av boligens planløsning og kan avvike fra boligen.
Takstingeniør MNT Petter Larsen. larsen@takstpartner.no



Plantegningen er ikke i målestokk og noe avvik kan forekomme.
Megler/selger tar ikke ansvar for evt. feil.

Om eiendommen

Om boligen

Areal

BRA - i: 143 m²

BRA totalt: 143 m²

Bruksareal fordelt på etasje

Kjeller

BRA-i: 51 m² Trapperom, vaskerom, bod 1, bod 2.

1. etasje

BRA-i: 59 m² Entré/gang/trapperom, toalettrom, soverom, kjøkken, spisestue, stue.

2. etasje

BRA-i: 33 m² Trapperom/gang, bad, soverom 1, soverom 2.

Tomtetype

Eiet

Tomtestørrelse

1654.6 m²

Beliggenhet

Eneboligen ligger i et landlig og barnevennlig boligområde på Hemnes i Aurskog-Høland kommune, med kort gangavstand til skole, barnehage, bensinstasjon og daglige servicetilbud. På Bråte er det idrettsplass med fotballbaner, sykkelbane, ballbinge og skøyteis på vinteren.

I tillegg er det lysløype og gode rekreasjonsmuligheter i nærliggende skog og mark. Søndre-Høland Idretts- og Ungdomslag har idrettshus med fritidsklubb og diverse aktiviteter, samt kunstgressbane med mange aldersbestemte lag.

Rett i nærheten ligger Hemnessjøen med gode bade- og fiskemuligheter. Av severdigheter og kulturelle tilbud kan Aurskog-Høland Bygdetun anbefales. Bygdetunet ligger i sentrum av Hemnes og byr blant annet på tradisjonell mat, konserter og populære litteratur- og vaffelkvelder.

Servicetilbud

Dagligvarehandelen kan gjøres på blant annet Coop Prix Hemnes, som ligger i umiddelbar nærhet. Ønsker du ytterligere servicetilbud har Hemnes butikkcenter et fint og variert utvalg. Det er også kort vei til Amfi Bjørkelangen torg, et moderne kjøpesenter som byr på trivelige konsepter i en hyggelig atmosfære. En liten kjøretur unna finnes Mysen og Slitu, samt Lillestrøm og Strømmen med et stort utvalg av forretninger og servicetilbud.

Adkomst

Det vil bli satt opp visningsskilt under visning.

Bebyggelsen

Området består hovedsakelig av villa og småhusbebyggelse.

Barnehage/Skole/Fritid

Det er 1-10 skole på Hemnes og to videregående skoler på Bjørkelangen. Det er barnehage på Hemnes.

Offentlig kommunikasjon

Nærmeste bussholdeplass er Bråte Skole som ligger ca 5 minutters gange fra boligen. Det er togforbindelser fra Fetsund og Lillestrøm.

Bygningssakkyndig

Petter Larsen Havnen AS

Type takst

Tilstandsrapport

Byggemåte

Eiendommen består av enebolig. Eneboligen ble oppført i 1960-1961 iht. boet. Eneboligens standard er beskrevet i rapporten. Saltakskonstruksjon av tre med kaldloft/kryploft. Undertak av trebord. Loftet har adkomst via enkel loftsluke uten stige. Taktekkingen er av betongtakstein. Takrenner, nedløp og beslag av metall. Veggene har bindingsverkskonstruksjon. Fasade/kledning har stående trebordkledning. Malte trevinduer med 2-lags glass og trevinduer med koblet glass. Entredør i 1. etasje i malt formpresset utførelse med glassfelt. Entredør i kjeller i malt trekonstruksjon. Utvendig trapp av strekkmetall.

For mer informasjon se vedlagte tilstandsrapport datert 10.09.2024 og avholdt av Petter Larsen for teknisk beskrivelse av eiendommen.

Innhold

Kort fortalt

- Prisgunstig og hyggelig enebolig
- Gangavstand til sentrum og marka
- Boligen har oppgraderingsbehov
- Romslig, gruslagt gårdsplass
- Solrik tomt på rundt 1,6 mål
- Stor hage med plen og busker
- Entré med åpen garderobe
- Retro-kjøkken i eget rom
- Stor og koselig todelt stue
- Varmepumpe er montert
- Bad, toalettrom og vaskerom
- Tre soverom og plassbygde skap
- To kjellerboder, en med vedovn

Planløsning

Kjeller: Trapperom, vaskerom og 2 boder.

1. etasje: Entré/gang/trapperom, wc, kjøkken, stue, spisestue og soverom.

2. etasje: Trapperom/gang, bad og 2 soverom.

Standard

Eiendommen er gjennomgått av en bygningskyndig og det er utarbeidet en tilstandsrapport. Denne er vedlagt salgsoppgaven. Nedenfor følger informasjon om forhold som har fått TG 2 og TG 3.

Forhold som har fått TG2:

Utvendig > Taktekking

Taktekkingen er av betongtakstein og er fra byggeåret. Taket er besikket fra bakkenivå. Punktet må sees i sammenheng med Takkonstruksjon/Loft. Vurdering av avvik: Mer enn halvparten av forventet brukstid er passert på taktekkingen. Mer enn halvparten av forventet brukstid er passert på undertak. Taktekkingen har mose og slitasje på grunn av elde. Taktekkingen har nådd forventet levetid.

Utvendig > Nedløp og beslag

Takrenner, nedløp og beslag av metall. Beslag antas å være fra byggeåret. Takrenner og nedløp antas å være av nyere dato. Vurdering av avvik: Det mangler snøfangere på hele eller deler av taket, men det var ikke krav om dette på byggemeldingstidspunktet. Mer enn halvparten av forventet brukstid er passert på renner/nedløp/beslag. Det mangler snøfangere på hele taket.

Utvendig > Veggkonstruksjon

Veggene har bindingsverkskonstruksjon fra byggeår. Fasade/kledning har stående trebordkledning.

Vurdering av avvik: Det er ingen eller liten lufting i nedre kant av kledning mot grunnmur. Det er påvist spredte råteskader i bordkledningen. Det er værslitt/ oppsprukket trevirke/trepaneler. Liten eller ingen lufting i bunn av kledningen var normal byggeskikk på byggetidspunktet.

Utvendig > Takkonstruksjon/Loft

Saltakskonstruksjon av tre med kaldloft/kryploft. Undertak av trebord. Loftet har adkomst via enkel loftsluke uten stige. Loftet ble besiktiget fra loftsluke stående på en stige.

Punktet må sees i sammenheng med Taktekking. Vurdering av avvik: Det er påvist avvik rundt gjennomføringer i takflaten. Undertaket er misfarget. Det er fukt skjolder i takkonstruksjonen og undertaket rundt pipen, antas pga. lekkasje ved pipebeslag. Årsak til misfarget undertak er ukjent, men kan skyldes varmetap fra 2. etasje og/eller manglende dampsperre som medfører kondensdannelse på loftet.

Utvendig > Dører

Entredør i 1. etasje i malt formpresset utførelse med glassfelt. Entredør i kjeller i malt trekonstruksjon. Vurdering av avvik: Det er påvist avvik rundt innsetningsdetaljer. Karmene i dører er værslitte utvendig og det er sprekker i trevirket. Det mangler terskelbeslag/tetting i bunn av dørene.

Utvendig > Utvendige trapper

Trapp av strekkmetall. Vurdering av avvik: Åpninger i rekkverk er ikke i henhold til krav i dagens forskrifter. Rekkverkshøyder er under dagens forskriftskrav til rekkverk i trapper. Rekkverkshøyde er kun ca. 80cm. Trappen har generell slitasje.

Innvendig > Overflater

Gulv: Gulvbelegg, laminat og heltregulv. Vegger: Trepanel, tapet og malte slette flater/plater. Himling: Malte slette flater/plater og trepanel. Kjelleretasje er uinnredet og har betonggulv og vegger av betong/murpuss. Vurdering av avvik: Overflater har en del slitasjegrad utover det en kan forvente. Gulv og overflater har generelt enkel standard med bruksslitasje og moderniseringsbehov for å møte dagens krav til standard.

Innvendig > Etasjeskille/gulv i 2. etasje

Etasjeskiller/gulv i 2. etasje er av trebjelkelag. Det ble gjort stikkprøvekontroll med nivellering av gulv i boligen. Vurdering av avvik: Målt høydeforskjell på mellom 10 - 20 mm innenfor en lengde på 2 meter. Tilstandsgrad 2 gis med bakgrunn i standardens krav til godkjente måleavvik.

Innvendig > Radon

Det er ikke foretatt radonmålinger og bygget er heller ikke utført med radonsperre. Vurdering av avvik: Det er ikke foretatt radonmålinger, og bygget er heller ikke utført med radonsperre.

Innvendig > Pipe og ildsted

Boligen har mursteinspipe. Parafinkamin i stue 1. etasje. Vedovn i kjelleretasje. Pipe og ildsteder ble ikke funksjonstestet. For vurdering av tilstand på pipe og ildsted bør dette undersøkes av lokal brann-/feiermester. Vurdering av avvik: Mer enn halvparten av forventet brukstid er passert på pipe. Parafinovn, brenselstank i kjeller og dagtank i trapperom er ikke i bruk da fyring med fossilt brensel er forbudt.

Innvendig > Rom Under Terreng

Kjeller har gulv av betong og vegger av betong/mur. Hulltaking er ikke foretatt. Rommet har en konstruksjon som gjør hulltaking unødvendig. Punktet må sees i sammenheng med 'Drenering'. Vurdering av avvik: Det er påvist indikasjoner på noe fuktgjennomtrenging i kjellergulv. Det er påvist indikasjoner på noe fuktgjennomtrenging inn i kjellermur.

Med overflatesøk med fuktindikator Protimeter MMS ble det påvist forhøyede fuktverdier nederst på grunnmur og i betonggulv i kjelleretg. Grunnmur og betonggulv mot grunn på bygninger fra denne byggetiden er normalt ikke fuktsikret og kapilærsug av fukt kan forekomme. Betonggulv har noe merkbare planavvik/ujevnheter.

Innvendig > Innvendige trapper

90 graders tretrapp mellom 1. etasje og 2. etasje. Vurdering av avvik: Åpninger i rekkverk er større enn dagens forskriftskrav til rekkverk i trapper. Det mangler håndløper på vegg i trappeløpet. Rekkverkshøyder er under dagens forskriftskrav til rekkverk i trapper.

Innvendig > Innvendige trapper - 2

90 graders tretrapp mellom kjelleretasje og 1. etasje. Vurdering av avvik: Åpninger i rekkverk er større enn dagens forskriftskrav til rekkverk i trapper. Det mangler håndløper på vegg i trappeløpet. Rekkverkshøyder er under dagens forskriftskrav til rekkverk i trapper. Det er liten frihøyde i trappeløp.

Innvendig > Innvendige dører

Finerte slette dører og malte slette dører. Vurdering av avvik: Det er påvist avvik som tilsier at det bør

foretas tiltak på enkelte dører. Enkelte av innvendige dører har en del slitasje. Enkelte dører subber i terskel/karm.

Våtrom > Kjelleretasje > Vaskerom > Tilliggende konstruksjoner våtrom

Hulltaking er ikke foretatt da det ikke er fysisk mulig pga. tilliggende konstruksjoner. Det ble gjort enkle fuktsøk med overflateinstrument Protimeter MMS på vaskerommet. Vurdering av avvik: Det er avvik: Med overflatesøk med fuktindikator Protimeter MMS ble det påvist forhøyede fuktverdier nederst på grunnmur og i betonggulv. Grunnmur og betonggulv mot grunn på bygninger fra denne byggetiden er normalt ikke fuktsikret og kapilærsug av fukt kan forekomme.

Kjøkken > 1. etasje > Kjøkken > Overflater og innredning

Kjøkkeninnredning består av: Benkeskap og overskap med malte skrog og malte slette fronter. Laminat benkeplate og oppvaskbenk av metall. Ventilator med avtrekk. Innredningen er fra byggeåret. Vurdering av avvik: Kjøkkeninnredningen er av eldre dato, og den mangler bruksfunksjoner/løsninger som er forventbart på et kjøkken. Kjøkkeninnredningen har stor bruksslitasje.

Kjøkken > 1. etasje > Kjøkken > Avtrekk

Det er kjøkkenventilator med avtrekk ut. Vurdering av avvik: Det er avvik: Ventilatoren fungerer i dag, men den er av eldre dato og har nådd forventet brukstid.

Spesialrom > 1. etasje > Toalettrom > Overflater og konstruksjon

Toalettrom består av: Gulvmont. wc. Oppvarming: El-panelovn. Ventilasjon: Naturlig avtrekk via

himlingsventil. Vurdering av avvik: Toalettrom har kun naturlig avtrekk fra rommet, NS 3600 krever mekanisk avtrekk for å kunne gi TG 0/1. Det er avvik: Det er kondensvann på vannrør og synlig vann på gulvet ved vannrør (mulig lekkasje).

Tekniske installasjoner > Vannledninger
Innvendige vannrør er av kobber hovedsaklig. Deler av vannrør er med plast (til utekran). Vannrør er hovedsaklig fra byggeåret. Vurdering av avvik: Mer enn halvparten av forventet brukstid er passert på innvendige vannledninger.

Tekniske installasjoner > Avløpsrør
Innvendige avløpsrør er av støpejern fra byggeåret hovedsaklig. Deler av avløpsrør er av plast fra nyere tid (årstall er ukjent). Vurdering av avvik: Mer enn halvparten av forventet brukstid er passert på innvendige avløpsledninger.

Tekniske installasjoner > Varmesentral
Luft-til-luft varmepumpe i stue. Varmepumpen har produksjonsår 2007. Vurdering av avvik: Mer enn halvparten av forventet brukstid på varmesentral er oppbrukt.

Tekniske installasjoner > Varmtvannstank
Varmtvannstanken er på ca. 200 liter. Vurdering av avvik: Det er ikke påvist tilfredsstillende avrenning eller annen kompenserende løsning fra varmtvannstank. Varmtvannstanken står i rom uten sluk.

Tekniske installasjoner > Elektrisk anlegg
Dette er en forenklet kontroll begrenset til de spørsmål og undersøkelser som forskrift til avhendingslova (tryggere bolighandel) § 2-18 inneholder. Dette kan ikke sammenlignes med en

kontroll utført av offentlig myndighet (Det lokale eltilsyn) eller registrert elektrovirksomhet, og en bygningssakkyndig har verken kompetanse eller lov til å foreta en slik kontroll. Tilstandsgraden er vurdert ut fra den forenklete og begrensede kontrollen som forskriften inneholder. El-anlegget kan ha feil og mangler som en slik forenklet undersøkelse ikke vil avdekke. Vær derfor oppmerksom på denne risikoen, og søk videre veiledning eller få en fullstendig kontroll utført av registrert elektrovirksomhet.

Elektrisk anlegg fra byggeåret hovedsaklig. Det er lagt opp 1 kurs i senere tid. Det er ikke fremlagt noe dokumentasjon på det elektriske anlegget. Anlegget har begrenset kapasitet og kurser. Dersom boligen skal renoveres må det påregnes vesentlig fornyelse/utskifting av det elektriske anlegget.

1. Foreligger det eltilsynsrapport de siste 5 år, og det er ikke foretatt arbeid på anlegget etter denne, utenom retting av eventuelle avvik i eltilsynsrapport (dvs en el-tilsynsrapport uten avvik)? Nei

2. Når ble det elektriske anlegget installert eller sist gang totalt rehabilitert (årstall)? Med totalt rehabilitert menes fullstendig utskiftet anlegg fra inntakssikring og videre. 1961

Spørsmål til eier

3. Er alle elektriske arbeider/anlegg i boligen utført av en registrert elektroinstallasjonsvirksomhet? Ukjent

4. Er det elektriske anlegget utført eller er det foretatt tilleggsarbeider på det elektriske anlegget etter 1.1.1999? Ja Eksisterer det samsvarserklæring? Nei

5. Foreligger det kontrollrapport fra offentlig myndighet – Det Lokale Eltilsyn (DLE) eller eventuelt andre tilsvarende kontrollinstanser med avvik som ikke er utbedret eller kontrollen er over 5 år? Nei

6. Forekommer det ofte at sikringene løses ut? Nei

7. Har det vært brann, branntilløp eller varmgang (for eksempel termiske skader på deksler, kontaktpunkter eller lignende) i boligens elektriske anlegg? Nei

8. Er det tegn til at det har vært termiske skader (tegn på varmgang) på kabler, brytere, downlights, stikkontakter og elektrisk utstyr? Sjekk samtidig tilstanden på elektrisk tilkobling av varmtvannsbereder, jamfør eget punkt under varmtvannstank. Nei

Generelt om anlegget

9. Er der synlig defekter på kabler eller er disse ikke tilstrekkelig festet? Nei

10. Er det tegn på at kabelinnføringer og hull i inntak og sikringsskap ikke er tette, så langt dette er mulig å sjekke uten å fjerne kapslinger? Nei

Inntak og sikringsskap

11. Finnes det kursfortegnelse, og er den i samsvar med antall sikringer? Ja

12. Foreta en helhetsvurdering av det elektriske anlegget, dets alder, allmenne tilstand og fare for liv og helse. Bør det elektriske anlegget ha en utvidet el-kontroll? Ja Da det ikke er fremlagt noe dokumentasjon på kontroll av det elektriske anlegget, anbefales det på generelt grunnlag utvidet

elkontroll i boligen.

Tomteforhold > Drenering
Det antas å være drenering med drenerør rundt grunnmur. Dreneringen er fra byggeåret. Drenering under terreng er ikke mulig å kontrollere og tilstandsgrad er gitt på bakgrunn av alder. Punktet må sees i sammenheng 'Rom under terreng'. Vurdering av avvik: Det mangler, eller på grunn av alder er det sannsynlig at det mangler, utvendig fuktsikring av grunnmuren ved kjeller/underetasje. Mer enn halvparten av forventet levetid på drenering er overskredet. Det er ut ifra observasjoner påvist indikasjoner på at drenering/tettesjikt har begrenset effekt.

Tomteforhold > Grunnmur og fundamenter
Grunnmur av betong. Vurdering av avvik: Grunnmuren har sprekkeformasjoner. Det er stedvis noe riss og sprekker i grunnmuren. Dette antas å hovedsaklig være i murpuss.

Tomteforhold > Terrengforhold
Tomten er hovedsaklig flat med marginalt fall fra mur. Vurdering av avvik: Det er påvist dårlig fall eller flatt terreng inn mot grunnmur og dermed muligheter for større vannansamlinger. Det er stedvis noe dårlig fall fra grunnmur og ut på terrenget.

Tomteforhold > Utvendige vann- og avløpsledninger
Utvendige avløpsrør antas av plast. Utvendige vannledninger er av plast (PEL). Alder er ikke kjent, men de antas å være over 25 år. Boligen er tilknyttet offentlig vann og avløp via private stikkledninger. Vurdering av avvik: Mer enn halvparten av forventet brukstid er passert på utvendige avløpsledninger. Mer enn halvparten av forventet brukstid er passert

på utvendige vannledninger.

Forhold som har fått TG3:

Utvendig > Vinduer

Bygningen har malte trevinduer med 2-lags glass og trevinduer med koblet glass. Vurdering av avvik: Det er påvist at enkelte vinduer er vanskelig å åpne/lukke. Det er påvist noen glassruter som er punktert eller sprukne. Det er påvist vinduer med fukt/råteskader. Karmene i vinduer er slitte og det er sprekker i trevirket. Vinduene har generelt stor slitasje og enkelte vinduer har råteskader.

Våtrom > Kjelleretasje > Vaskerom > Generell

Vaskerom i kjeller består av: Vannkran og enkelt avløpsrør på gulv for vaskemaskin. Gulv: Betong. Vegger: Betong/murpuss. Oppvarming: Ingen varmekilde. Ventilasjon: Naturlig ventilasjon med veggventil. Vurdering av avvik: Våtrommet må oppgraderes for å tåle normal bruk etter dagens krav. Vaskerommet har enkel standard med betong/murpuss og ingen overflatebehandling. Vaskerommet har ingen membranløsning/tettesjikt. Vaskerommet er ikke konstruert som våtrom iht. dagens krav.

Våtrom > 2. etasje > Bad > Generell

Bad i 2. etasje består av: Dusj på vegg og servant. Gulv: Gulvbelegg. Vegger: Våtromstapet. Oppvarming: Elektrisk stråleovn. Ventilasjon: Naturlig avtrekk via himlingsventil. Vurdering av avvik: Våtrommet må oppgraderes for å tåle normal bruk etter dagens krav. Baderommet har enkel standard og slitasje. Baderommet har nådd forventet levetid. Gulv og overflater har utettheter i tapet og i rørgjennomføringer i gulv og har dermed stort skadepotensiale.

Tekniske installasjoner > Brann tekniske forhold

Dette er en forenklet kontroll begrenset til de spørsmål som fremkommer under. Tilstandsgraden er basert på retningslinjer til disse spørsmålene i bransjestandarden NS3600. Dette kan ikke sammenlignes med en fullstendig kontroll av brann tekniske forhold av offentlig myndighet, eller en vurdering av boligens brann tekniske forhold eller prosjektering fra en rådgiver med spesialkompetanse. En bygningssakkyndig har verken kompetanse til å gi slik veiledning eller lov til å foreta en slik kontroll. Tilstandsgraden er vurdert ut fra den forenklete og begrensede kontrollen. Det kan være feil og mangler om brann tekniske forhold som en slik forenklet undersøkelse ikke vil avdekke. Vær derfor oppmerksom på denne risikoen, og søk videre veiledning eller rådgivning.

Røykvarslere og slukkeapparat.

1. Er det mangler for brannslukningsutstyr i boligen iht. forskriftskrav på søknadstidspunktet, men minst Byggeforskrift 1985? Nei
2. Er det skader på brannslukkingsutstyr eller er apparatet eldre enn 10 år? Ja
Brannslukkingsapparatet er av eldre dato og må fornyes.
3. Er det mangler på røykvarslere i boligen iht. forskriftskrav på søknadstidspunktet, men minst Byggeforskrift 1985? Nei
4. Er det skader på røykvarslere? Nei

Lovlighet

Det foreligger ikke tegninger. Byggemeldte og godkjente tegninger er ikke fremvist og bør innhentes for å kontrollere rommenes godkjente bruk.

Følgende er opplyst fra kommunen vedrørende byggetegninger:

Etter søk i tilgjengelige arkiver har vi ikke funnet at det foreligger bygningstegninger for bygningene på eiendommen. Det forekommer ofte at det ikke foreligger tegninger for oppførte bygninger på eiendommer bestående av eldre bygg. Det kan være ulike årsaker til dette, som det i ettertid er vanskelig å gi noe konkret svar på. Boligen er etter all sannsynlighet oppført før plan- og bygningsloven av 1965, jamfør flyfoto. For slike eldre eiendommer har vi dessverre få eller ingen tegninger og ferdigattester/brukstillatelser.

Innbo og løsøre

Bransjens liste over løsøre og tilbehør legges til grunn for salget dersom ikke annet fremkommer av salgsoppgaven. Listen følger vedlagt salgsoppgaven. Det er full avtalefrihet om hva som skal følge med bolig og fritidsbolig ved salg. Hvis hvitevarer og/eller annet teknisk utstyr medfølger, gis det ingen garantier i forhold til tilstand, funksjonalitet og levetid på disse.

Hvitevarer

Kun hvitevarer som er spesifikt angitt i salgsoppgaven, følger med. Dette gjelder uavhengig av om hvitevaren(e) eventuelt kan anses som integrerte.

Parkering

Det er plass til flere biler på romslig, gruslagt gårdsplass.

Radonmåling

Det gjøres oppmerksom på utleiers plikt til å radonmåle utleieenheter. Målt årsmiddelverdi skal være under 200 Bq/m³ (becquerel per kubikkmeter)

i oppholdsrom. I tillegg skal tiltak for å redusere radonnivået alltid gjennomføres dersom det overstiger 100 Bq/m³. Selger har ikke foretatt radonmåling. Interessenter gjøres oppmerksom på at det som resultat av fremtidige målinger, vil kunne bli nødvendig å treffe radonreduserende tiltak. Slike eventuelle tiltak vil da måtte bekostes og utføres av kjøper.

Diverse

Følgende opplysninger er mottatt fra El-verket: Det foreligger ingen påbud om utbedring i forbindelse med det elektriske anlegget på Åsenveien 14, 1970 Hemnes. Følgende opplysninger er mottatt fra Nedre Romerike Brann- og Redningsvesen: Siste feiing 05.03.2021. Det er ikke oppgitt dato for siste tilsyn.

Energi

Oppvarming

Boligen oppvarmes med panelovner i flere rom og luft-til-luft varmepumpe fra 2007 i stuen. I kjelleren er det vedovn for fyringsmuligheter med ved. Det elektriske anlegget er hovedsakelig fra byggeår, og med unntak av en kurs som er lagt opp i nyere tid, har sikringstavlen skrusikringer. Boligens varmtvannsbereder er plassert i kjelleren og har et volum på ca. 200 liter.

Det er parafinovn i stuen som ikke er i bruk. Det er ikke opplyst i tilstandsrapporten om det er nedgravd tank eller ei. Fra 1. januar 2020 ble det innført forbud mot fossil olje eller parafin til oppvarming. Overgang til bruk av biofyringsolje krever gjerne rensing av tank og justering/tilpassing av fyringsanlegget. Som eier av eiendom med oljetank, er man ansvarlig for at oljetanken er i forsvarlig stand og ikke lekker.

Kommunen kan i tillegg ha vedtatt lokal forskrift som krever at oljetank/parafintank må graves opp og fjernes, alternativt tømmes/spyles/plomberes. Kjøper oppfordres til selv å avklare med kommunen hvilke krav som gjelder og overtar ansvar, risiko og kostnader i f.t. fjerning eller tømming/spyling/plombering. For mer informasjon og støtteordninger, se www.enova.no

Info energiklasse

Eier har ikke energimerket eiendommen og interessenter må derfor legge til grunn at eiendommen har energimerke G.

Økonomi

Kommunale avgifter

Kr 19 734 pr 2024

Ordinært renovasjonsgebyr, feie/tilsynsgebyr, abonnementsgebyr vann og avløp, forbruksgebyr vann og avløp.

Eiendomsskatt

Kr 1 778 pr 2024

Formuesverdi

Primær: Kr 603 492 pr 2022

Sekundær: Kr 2 293 268 pr 2022

Andre utgifter

Utover det som er nevnt under punktet «kommunale avgifter» og fyll inn eventuelle andre relevante punkt, påløper kostnader til for eksempel strøm, fyring/brensel, forsikring, innvendig/utvendig vedlikehold og abonnement til tv og internett.

Tilbud lånefinansiering

Aktiv Eiendomsmegling samarbeider med sparebankene i Eika Alliansen om formidling av finansielle tjenester. Ta gjerne kontakt med megler for formidling av et uforpliktende tilbud om finansiering. Meglerforetaket kan motta provisjon ved formidling av finansielle tjenester.

Offentlige forhold

Eiendommens betegnelse

Gårdsnummer 120, bruksnummer 84 i Aurskog-Høland kommune.

Ferdigattest/brukstillatelse

Følgende opplysninger er mottatt fra kommunen: Etter søk i tilgjengelige arkiver har vi ikke funnet at det foreligger ferdigattest eller midlertidig brukstillatelse for bygningene på eiendommen. Det forekommer ofte at det ikke foreligger ferdigattest eller midlertidig brukstillatelse for oppførte bygninger på eiendommer bestående av eldre bygg. Det kan være ulike årsaker til dette, som det i ettertid er vanskelig å gi noe konkret svar på. Ved endringen av plan- og bygningsloven, pbl., 1. juli 2015 ble det innført en bestemmelse som gjør at det ikke utstedes ferdigattest for tiltak omsøkt før 1. januar 1998. Se pbl. § 21-10, femte ledd. Dette betyr med andre ord at det ikke vil være mulig å få ordnet med ferdigattest for slike bygninger i ettertid.

Vei, vann og avløp

Eiendommen er tilknyttet kommunalt vann- og avløpsnett via private stikkledninger. Eiendommen er tilknyttet kommunal vei.

Regulerings- og arealplaner

Kommuneplanen ligger på kommunens hjemmeside: <https://www.ahk.no/innhold/>

politikk-og-planer/planer/kommunale-planer/overordnende-planer/

Adgang til utleie

Det er ikke kjent at det foreligger offentligrettslige regler som er til hinder for at hele eiendommen leies ut.

Legalpant

Kommunen har legalpant i eiendommen for forfalte krav på eiendomsskatt, og kommunale avgifter/gebyrer.

Kontraksgrunnlag

Salgs- og betalingsvilkår

Eiendommen skal overleveres til kjøper i tråd med det som er avtalt. Det er viktig at kjøper setter seg grundig inn i alle salgsdokumentene, herunder salgsoppgave, tilstandsrapport og selgers egenerklæring. Kjøper anses kjent med forhold som er tydelig beskrevet i salgsdokumentene. Forhold som er beskrevet i salgsdokumentene kan ikke påberopes som mangler. Dette gjelder uavhengig av om kjøper har lest dokumentene. Alle interessenter oppfordres til å undersøke eiendommen nøye, gjerne sammen med fagkyndig, før bud inngis. Kjøper som velger å kjøpe usett, kan som hovedregel ikke gjøre gjeldende som mangel noe kjøper burde blitt kjent med ved undersøkelse av eiendommen, eller som er tydelig beskrevet i salgsdokumentene. Hvis noe trenger avklaring, anbefaler vi at kjøper rådfører seg med eiendomsmegler eller en fagkyndig før det legges inn bud.

Kjøper har krav på at eiendommen er i henhold til avtalen. Hvis det ikke er avtalt noe særskilt, kan

eiendommen ha en mangel dersom den ikke er slik kjøper må kunne forvente ut ifra blant annet boligens alder, type og synlige tilstand. Det samme gjelder hvis det er holdt tilbake eller gitt uriktige opplysninger om eiendommen som ikke er rettet i tide på en tydelig måte, og man må gå ut fra at opplysningen har virket inn på avtalen. En bolig som har blitt brukt i en viss tid, har vanligvis blitt utsatt for slitasje, og skader kan ha oppstått. Slik bruksslitasje må kjøper regne med, og det kan avdekkes enkelte forhold etter overtakelse som gjør utbedringer nødvendig. Normal slitasje og skader som trenger utbedring, er innenfor hva kjøper må forvente, og vil ikke utgjøre en mangel.

Boligen kan også ha en mangel hvis opplyst areal avviker fra faktisk størrelse. Avviket må være minst 2 prosent, og minst 1 kvadratmeter. Det er likevel ikke en mangel dersom selger godtgjør at kjøperen ikke la vekt på opplysningen, jf. avhendingsloven § 3-3 (2).

Ved beregning av et eventuelt prisavslag eller erstatning, må kjøper selv dekke tap/kostnader opp til et beløp på kr 10 000 (egenandel). Egenandel kommer først på tale når det er konstatert mangel ved eiendommen.

Hvis kjøper ikke er forbruker, selges eiendommen "som den er", og selgers ansvar er da begrenset, jf. avhl. § 3-9, første ledd 2. pkt. Avhl. § 3-3 (2) fravikes, og hvorvidt et innendørs arealavvik karakteriseres som en mangel vurderes etter avhl. § 3-8. Informasjon om kjøpers undersøkelsesplikt, herunder oppfordringen om å undersøke eiendommen nøye, gjelder også for kjøpere som ikke anses som forbrukere. Med forbrukerkjøp menes kjøp av eiendom når kjøperen er en fysisk

person som ikke hovedsakelig handler som ledd i næringsvirksomhet.

Overtakelse

Etter avtale med selger.

Budgivning

Budgivning i forbrukerforhold

Budgivere oppfordres til å legge inn bud elektronisk. Dette gjøres på eiendommens hjemmeside på aktiv.no, ved å bruke «Gi bud»-knappen. Ved elektronisk budgivning, samtykker budgiver til elektronisk kommunikasjon. Eiendomsmegler skal legge til rette for en forsvarlig avvikling av budrunden og kan ikke videreformidle bud med en kortere akseptfrist enn kl. 12.00 første virkedag etter siste annonserte visning. Etter klokken 11:30 anbefaler vi akseptfrist på minimum 30 minutter. Bud bør legges inn i god tid før konkurrerende buds akseptfrist utløper. For øvrig henvises til forbrukerinformasjon om budgivning i salgsoppgaven. Oppdragsgiver er oppfordret til å ikke ta imot bud direkte fra budgiver, men å henvise budgiver videre til megler. Som kjøper vil du få forelagt kopi av budjournal. Alle bud vil bli gjort kjent for kjøper og selger i handelen. Øvrige budgivere kan be om å få en kopi av budjournal i anonymisert form.

Budgivning utenfor forbrukerforhold

Budgivere oppfordres til å legge inn bud elektronisk. Dette gjøres på eiendommens hjemmeside på aktiv.no, ved å bruke «Gi bud»-knappen. Ved elektronisk budgivning, samtykker budgiver til elektronisk kommunikasjon. Det anbefales at hvert bud har en akseptfrist som muliggjør en forsvarlig avvikling av budrunden. Vi anbefaler minimum 30 minutter akseptfrist. Oppdragsgiver er oppfordret til

å ikke ta imot bud direkte fra budgiver, men å henvise budgiver videre til megler.

Opplysningene i salgsoppgaven er godkjent av selger. Alle interessenter oppfordres imidlertid til grundig besiktigelse av eiendommen, gjerne sammen med fagmann før bud inngis.

Omkostninger kjøpers beskrivelse

2 300 000 Prisantydning

Omkostninger

15 100 Boligkjøperforsikring – fem års varighet (valgfritt)

2 800 Boligkjøperforsikring Help Pluss - ett års varighet (valgfritt)

57 500 Dokumentavgift

240 Panteattest kjøper

500 Tinglysningsgebyr pantedokument

500 Tinglysningsgebyr skjøte

58 740 Omkostninger totalt

73 840 (med Boligkjøperforsikring - fem års varighet)

76 640 (med Boligkjøperforsikring inkludert ett år med Help Pluss)

2 358 740 Totalpris. inkl. omkostninger

2 373 840 Totalpris. inkl. omkostninger (med Boligkjøperforsikring - fem års varighet)

2 376 640 Totalpris. inkl. omkostninger (med Boligkjøperforsikring inkludert ett år med Help Pluss)

Regnestykket forutsetter at det kun tinglyses ett pantedokument og at eiendommen selges til prisantydning. Det tas forbehold om endringer i offentlige avgifter/gebyrer.

Omkostninger kjøpers beløp

Kr 58 740

Betalingsbetingelser

Med mindre annet er avtalt forutsettes det at kjøpesum inkludert omkostninger er innbetalt og disponibelt på meglerforetakets klientkonto innen overtakelse. Kjøpesummen skal innbetales fra norsk finansinstitusjon og/eller fra kjøpers egen konto i norsk finansinstitusjon. Det forutsettes av skjøtet tinglyses på ny eier, med mindre det er tatt andre forbehold i budgivningen.

Hvitvaskingsreglene

Megler har plikt til å gjennomføre kundetiltak. Hvis kjøper ikke bidrar til at megler får gjennomført kundetiltak og dette fører til at transaksjonen ikke kan gjennomføres eller blir forsinket, misligholder kjøper avtalen. Etter 30 dager er misligholdet vesentlig. Dette gir selger rett til å heve og gjennomføre deknings salg for kjøpers regning.

Personopplysningsloven

Personopplysninger blir behandlet i samsvar med personopplysningsloven.

Boligselgerforsikring

Det gjøres spesielt oppmerksom på at boligen selges for et dødsbo. Megler gjør særlig oppmerksom på at selger ikke har bebodd den eiendom som legges ut for salg. Selger har derfor ikke spesifikk kunnskap om eiendommen, og har i begrenset grad kunnet supplere og/eller kontrollere opplysningene i denne salgsoppgaven. Det kan i denne sammenheng eksistere feil og skader på eiendommen som ikke er spesifikt opplyst. Kjøper oppfordres til å foreta en særlig grundig

besiktigelse, gjerne med bistand av teknisk sakkyndig.

Selger har tegnet boligselgerforsikring som dekker selgers ansvar etter avhendingsloven begrenset oppad til MNOK 14. I den forbindelse har selger utarbeidet en egenerklæring som kjøper bør gjøre seg kjent med før budgivning.

Boligkjøperforsikring

Vedlagt i salgsoppgaven følger informasjon om Boligkjøperforsikring og Boligkjøperforsikring Pluss fra HELP Forsikring AS. Boligkjøperforsikring er en rettshjelpsforsikring som gir trygghet og profesjonell juridisk hjelp dersom det oppdages uventede feil eller mangler ved boligen de neste fem årene. Boligkjøperforsikring Pluss har samme dekning som boligkjøperforsikring, med tillegg av fullverdig advokathjelp på viktige rettsområder i privatlivet. Boligkjøperforsikring Pluss betales årlig. Les mer om begge forsikringene i vedlagte materiell eller på help.no. Det gjøres oppmerksom på at boligkjøperforsikring kun kan tegnes av forbruker. Meglerforetaket mottar kr 4 200/4 600/5 000 i kostnads godtgjørelse, avhengig av boligtype, samt et tillegg på kr 1 000 ved salg av Boligkjøperforsikring Pluss.

Dødsbo

Det gjøres spesielt oppmerksom på at boligen selges for et dødsbo. Arvingene (selgerne) har ikke bebodd eiendommen og har ingen kunnskap vedrørende eiendommen og eiendommens beskaffenhet utover det som her fremgår av salgsoppgaven. Kjøper oppfordres til å foreta en særlig grundig besiktigelse, gjerne med bistand fra teknisk sakkyndig.

Meglers vederlag

Det er avtalt provisjonsbasert vederlag tilsvarende 2,4 % av kjøpesum for gjennomføring av salgsoppdraget. I tillegg er det avtalt at oppdragsgiver skal dekke tilretteleggings- og oppgjørsgebyr kr 23.500,- og visninger kr 3.000,-. Minimumsprovisjonen er avtalt til kr 50.000,-. Meglerforetaket har krav på å få dekket avtalte utlegg i henhold til oppdragsavtale totalt kr 9.000,-. Utleggene omfatter sikringsobligasjon, kommunale opplysninger og foto. Dersom handel ikke kommer i stand eller oppdraget sies opp, har megler krav på å få dekket vederlag stort kr 20.000,- for utført arbeid, samt øvrige avtalte vederlag og utlegg. Alle beløp er inkl. mva.

Oppdragsansvarlig

Kenneth Sverre
Eiendomsmegler MNEF
kenneth.sverre@aktiv.no
Tlf: 930 29 613

Ansvarlig megler

Kenneth Sverre
Eiendomsmegler MNEF
kenneth.sverre@aktiv.no
Tlf: 930 29 613

Bankenes Boligmegler AS avdeling Bjørkelangen,
Bjørkeveien 18
1941 Bjørkelangen
Tlf: 638 54 000

Salgsoppgavedato

24.09.2024



**Et hjem er mer verdt
enn et hus, og et hus
er mer enn bare vegger.**

**Det er et sted for å skape gode minner preget av trivsel,
omsorg og trygghet.**

For oss som jobber med folks hjem hver eneste dag, er det
naturlig å engasjere oss sammen med SOS-barnebyer for
å gi flere barn et trygt og godt hjem.

For hvert hjem vi formidler, gir vi derfor 100 kroner til
SOS-barnebyers arbeid.

aktiv. +  **SOS
BARNEBYER**

Tilstandsrapport

Enebolig
Åsenveien 14, 1970 HEMNES
AURSKOG-HØLAND kommune
gnr. 120, bnr. 84



Markedsverdi

2 300 000

Sum areal alle bygg: BRA: 143 m² BRA-i: 143 m²



Befaringsdato: 06.09.2024 Rapportdato: 10.09.2024 Oppdragsnr.: 10816-24116 Referansenummer: AF3862

Autorisert foretak: Petter Larsen Havnen AS Sertifisert Takstingeniør: Petter Larsen Vår ref:



Rapporten kan brukes i inntil ett år etter befaringsdatoen, og kan ikke gjenbrukes ved flere boligsalg i denne perioden. For eiendomsoverdragelser fra 1.1.2024, må selger sørge for at areal i rapporten er oppdatert og følger ny bransjestandard for areal. Skjer det endringer, oppstår skader også videre på boligen, bør du som selger be om oppdatert rapport.

Norsk takst

Norsk takst er bransjeorganisasjonen for landets bygningssakkyndige og takstforetak, med om lag 1400 sertifiserte medlemmer fordelt på omtrent 1000 bedrifter. I boligomsetningen regnes takstrapportene som et helt avgjørende element i den informasjonen som gjøres tilgjengelig for kjøper. Årlig leverer medlemmene rundt 120.000 slike takster. Det gir unik oversikt over norske boliger, og bidrar til at alle oppdrag kan utføres med utgangspunkt i erfaringsbasert kvalitet.



Det stilles høye krav til utdanning, sertifisering og yrkesetikk. Norsk takst er opptatt av at boligomsetningen skal være trygg, og legger vekt på å opptre uavhengig av andre bransjeaktører. Bygningssakkyndige fakturerer sine tjenester uten hensyn til hvilken pris som oppnås, og skal heller ikke på annen måte ha noen egeninteresse knyttet til handelen.

Uavhengighet og god fagkunnskap har over tid bygget troverdighet og tillit. Både selger og kjøper skal kunne stole på bygningssakkyndiges vurderinger. For tilfeller der det likevel skulle oppstå misnøye med utført arbeid, har vi sammen med Forbrukerrådet etablert en klagenemnd.

Norsk takst har en sentral rolle i utviklingen av norske standarder, regler og profesjonsprinsipper, og representerer bransjen i alle relevante internasjonale fora. Dette sikrer at norske bygningssakkyndige tidlig kan tilpasse seg krav og bransjetrender fra utlandet, samtidig som takseringsfaget får en norsk stemme på verdensbasis. Organisasjonen bidrar i næringspolitisk sammenheng, og har vært en pådriver for å sikre at lover og regler gir trygghet for forbrukerne i boligomsetningen.

Rapportansvarlig

Petter Larsen
Uavhengig Takstingeniør
larsen@takstpartner.no
922 11 434



Oppdragsnr.: 10816-24116

Befaringsdato: 06.09.2024

Side: 2 av 26

Dette trenger du å vite om tilstandsrapporten



Hva er en tilstandsrapport?

En tilstandsrapport beskriver synlige skader/avvik eller tegn på skader/avvik på boligen. Rapporten fremhever vanligvis ikke positive egenskaper ved boligen.



Hva vurderer en bygningssakkyndig?

Den bygningssakkyndige vurderer boligen ut fra hva man kan forvente av en bygning av samme alder og type. Vurderingen gjøres som regel mot hvordan det var vanlig å bygge og regler som gjaldt da boligen ble oppført (søknadstidspunktet). Forhold som er vanlige for bygningens alder, slik som slitasje etter normal bruk regnes ikke som avvik.



Hva inneholder tilstandsrapporten?

Den bygningssakkyndige undersøker rom og bygningsdeler slik det kommer frem av [Forskrift til avhendingsloven](#). Tilstandsrapporten inneholder bare avvik som den bygningssakkyndige kan se eller kontrollere med enkle hjelpemidler. Det gjøres ikke nærmere undersøkelser slik som åpning av vegger eller andre bygningsdeler. I vegg mot våtrom og rom under terreng kan det borres et hull for å gjøre enkle undersøkelser slik som fuktøk.

Når du kjøper en brukt bolig

Når du kjøper en brukt bolig, er det viktig å være oppmerksom på at dette ikke kan sammenlignes med å kjøpe en ny bolig. Måten boligen ble bygget på kan være annerledes enn i dag. Bygninger svekkes over tid, og utsettes for slitasje blant annet på grunn av bruk og vær og vind. Mange boliger fornyes helt eller delvis, noen i flere omganger, eller det oppføres tilbygg. Særlig for boliger som er pusset opp eller endret, er det viktig å merke seg at fornyelse av overflater ikke nødvendigvis betyr at bygningsdeler under er forbedret.

Vurdering mot byggeår

Den bygningssakkyndige vil vurdere boligen mot hvordan det var vanlig å bygge og regler som gjaldt da bygningen ble oppført (søknadstidspunktet). Den bygningssakkyndige ser etter avvik som har betydning for og som reduserer boligens funksjon og verdi, og som kommer frem av Forskrift til avhendingslova. Noen rom og bygningsdeler slik som bad og vaskerom, og forhold som gjelder sikkerhet mot brann, rekkverk og trapper osv., vil den bygningssakkyndige vurdere mot dagens regelverk. Etter dagens regelverk vil disse kunne få en tilstandsgrad 2 eller 3 uten at det nødvendigvis er krav om at avviket må utbedres.

Tilstandsrapporten beskriver ikke hele boligen

BYGNINGSSAKKYNDIGE SER FOR EKSEMPEL IKKE PÅ (MED MINDRE BYGNINGSDELEN ER NEVNT I RAPPORTEN)

- vanlig slitasje og normal vedlikeholdstilstand
- bagatellmessige forhold som ikke påvirker bygningens bruk eller verdi vesentlig
- etasjeskillere
- tilleggsbygg slik som garasje, bod, annek, naust også videre
- utvendige trapper
- støttemurer
- skjulte installasjoner
- installasjoner utenfor bygningen
- full funksjonstesting av el- og VVS-installasjoner
- geologiske forhold og bygningens plassering på grunnen
- bygningens planløsning
- bygningens innredning
- løsøre slik som hvitevarer
- utendørs svømmebasseng og pumpeanlegg
- bygningens estetikk og arkitektur
- bygningens lovlighet (bortsett fra bruksendringer, brannceller og forhold som åpenbart kan påvirke helse, miljø og sikkerhet)
- fellesarealer (med mindre boligeier har vedlikeholdsplikt for fellesarealer og dette er kjent for bygningssakkyndig, eller fellesarealet har en særlig tilknytning til boligen).

© iVerdi 2023 © Norsk takst 2023

Malen til denne rapporten, inkludert standardtekstene fra Norsk takst, er vernet etter åndsverkloven og kan kun benyttes av medlemsforetakene i Norsk takst og av takstingeniører som er sertifisert i slikt foretak, samt av kunder hos iVerdi og studenter hos NEAK. For andre aktører er eksemplarfremstilling av malen og standardtekster, som utskrift og annen kopiering til bruk som grunnlag for tilsvarende rapporter, bare tillatt når det er hjemlet i lov (kopiering til privat bruk, sitat o.l.) eller avtale med Norsk Takst ([Forside](#)) eller iVerdi ([Hjem-iVerdi](#)).

Utnyttelse i strid med lov eller avtale kan medføre erstatnings- og straffeansvar.

Dette trenger du å vite om tilstandsrapporten

Tilstanden vurderes med ulike tilstandsgrader

Tilstanden gir uttrykk for en gitt forventet tilstand, blant annet vurdert ut fra alder og normal bruk. Ved Tilstandsgrad 0 (TG0) og Tilstandsgrad 1 (TG1) gir den bygningssakkyndige normalt ingen begrunnelse for valg av tilstandsgrad. Grunnen er at bygningen eller bygningsdelen da bare har normal slitasje. Ved skjulte konstruksjoner kan alder alene avgjøre tilstandsgrad. Når bygningssakkyndige anbefaler tiltak, for eksempel utbedringer, må brukeren av rapporten vurdere om tiltakene er nødvendige og lønnsomme. Når den bygningssakkyndige velger tilstandsgrad, baseres vurderingen på faste kriterier som følger av gjeldende bransjestandard for Teknisk tilstandsanalyse ved omsetning av bolig og Forskrift til avhendingslova.



TILSTANDSGRAD 0, TG0: INGEN AVVIK

Bygningsdelen skal være tilnærmet ny, ikke vise tegn på slitasje og det skal være lagt frem dokumentasjon på faglig god utførelse. Det er ingen merknader til delen.



TILSTANDSGRAD 1, TG1: MINDRE AVVIK

Bygningsdelen skal bare ha normal slitasje, og straktiltak skal ikke anses som nødvendig. Graden kan også brukes når delen er ny, men der dokumentasjon på faglig god utførelse mangler.



TILSTANDSGRAD 2, TG2: VESENTLIGE AVVIK OG MINDRE AVVIK SOM ETTER NS 3600 GIR TG 2

Bygningsdelen skal enten ha feil utførelse, en skade eller symptomer på skade, sterk slitasje eller nedsatt funksjon. Graden gis når bygningsdelen trenger vedlikehold eller tiltak i nær fremtid. Graden skal også brukes når delen er gammel og det er grunn til å varsle om faren for skader på grunn av alderen, eller når det er grunn til å overvåke delen spesielt på grunn av fare for større skader eller følgeskader.

Ved avvik som ikke krever umiddelbare tiltak (ingen umiddelbar kostnad) så blir TG2 markert med en lysere farge.



TILSTANDSGRAD 3, TG3: STORE ELLER ALVORLIGE AVVIK

Denne tilstandsgraden brukes ved kraftige tegn på forhold som man må regne med trenger utbedring straks eller innen kort tid. Det er påvist funksjonsvikt eller sammenbrudd.



IKKE UNDERSØKT/IKKE TILGJENGELIG FOR UNDERSØKELSE

Det kan være avvik/skader som ikke er avdekket.

Hva er et anslag på utbedringskostnad?

Hva det vil koste å utbedre rom eller bygningsdeler, er et forsiktig anslag basert på nåværende kvalitet, registrert avvik og angitte tiltak i rapporten. Anslaget er gitt på generelt grunnlag og må ikke forveksles med et pristilbud fra en håndverker. Det kan foreligge avvik og tiltak som ikke kommer frem av rapporten. Utbedringskostnad avhenger blant annet av personlige valg av og markedspris på materialer og tjenesteyter.

I rapporten skal det settes anslag for utbedringskostnad for TG3, og slikt anslag kan også gis ved TG2.



Ingen umiddelbare kostnader



Tiltak under kr 10 000



Tiltak mellom kr 10 000 - 50 000



Tiltak mellom kr 50 000 - 100 000



Tiltak mellom kr 100 000 - 300 000



Tiltak over kr 300 000

Beskrivelse av eiendommen

Eiendommen består av enebolig.

Eneboligen ble oppført i 1960-1961 iht. boet.
Eneboligens standard er beskrevet i rapporten.

Enebolig - Byggeår: 1961

UTVENDIG

[Gå til side](#)

Saltakskonstruksjon av tre med kaldloft/kryploft.
Undertak av trebord.
Loftet har adkomst via enkel loftsluke uten stige.
Taktekkingen er av betongtakstein.
Takrenner, nedløp og beslag av metall.

Veggene har bindingsverkskonstruksjon.
Fasade/kledning har stående trebordkledning.

Malte trevinduer med 2-lags glass og trevinduer med koblet glass.
Entredør i 1. etasje i malt formpresset utførelse med glassfelt.
Entredør i kjeller i malt trekonstruksjon.

Utvendig trapp av strekkmessing.

INNVENDIG

[Gå til side](#)

Gulv: Gulvbelegg, laminat og heltregulv.
Vegger: Trepanel, tapet og malte slette flater/plater.
Himling: Malte slette flater/plater og trepanel.

Kjelleretasje er uinnredet og har betonggulv og vegger av betong/murpuss.

Etasjeskiller/gulv i 1. etasje er av betongdekke med tilfarergulv i trekonstruksjon.
Etasjeskiller/gulv i 2. etasje er av trebjelkelag.

Trapper: 90 graders tretrapper mellom alle 3 etasjene.

Innerdører: Finerte slette dører og malte slette dører.

Oppvarming: Vedfyring med vedovn i kjeller. Luft-til-luft varmepumpe i stue. Diverse elektriske varmekilder forøvrig.

VÅTROM

[Gå til side](#)

Vaskerom i kjeller består av: Vannkran og enkelt avløpsrør på gulv for vaskemaskin.
Gulv: Betong.
Vegger: Betong/murpuss.

Bad i 2. etasje består av: Dusj på vegg og servant.
Gulv: Gulvbelegg.
Vegger: Våtromstapet.

KJØKKEN

[Gå til side](#)

Kjøkkeninnredning består av: Benkeskap og overskap med malte skrog og malte slette fronter.
Laminat benkeplate og oppvaskbenk av metall.
Ventilator med avtrekk.

SPESIALROM

[Gå til side](#)

Toalettrom består av: Gulvmont. wc.
Oppvarming: El-panelovn.
Ventilasjon: Naturlig avtrekk via himlingsventil.

TEKNISKE INSTALLASJONER

[Gå til side](#)

Innvendige vannrør er av kobber hovedsaklig.
Deler av vannrør er av plast (til utekran).
Innvendige avløpsrør er av støpejern. Deler av avløpsrør er av plast.
Varmtvannstanken er på ca. 200 liter.

Boligen har naturlig ventilasjon med veggventiler.
Det er naturlig avtrekk via himlingsventiler på toalettrom og bad.
Det er avtrekk via ventilator på kjøkken.

Luft-til-luft varmepumpe i stue.

Røykvarslere og slukkeapparat.

TOMTEFORHOLD

[Gå til side](#)

Det er ukjent byggegrunn.
Det antas å være drenering med drenerør rundt grunnmur.
Grunnmur av betong.
Tomten er hovedsaklig flat med stedvis marginalt fall fra mur.
Utvendige avløpsrør antas av plast. Utvendige vannledninger er av plast (PEL).
Boligen er tilknyttet offentlig vann og avløp via private stikkledninger.

Markedsvurdering

Totalt Bruksareal	143 m ²
Totalt Bruksareal for hoveddel	143 m ²
Totalpris	2 300 000

Arealer

[Gå til side](#)

Beskrivelse av eiendommen

Befaring - og eiendomsopplysninger

[Gå til side](#)

Tomtverdi og teknisk verdi bygninger 2 550 000

Forutsetninger og vedlegg

[Gå til side](#)

Lovlighet

[Gå til side](#)

Enebolig

- Det foreligger ikke tegninger

Byggemeldte og godkjente tegninger er ikke fremvist og bør innhentes for å kontrollere rommenes godkjente bruk.

Sammendrag av boligens tilstand

Fordeling av tilstandsgrader

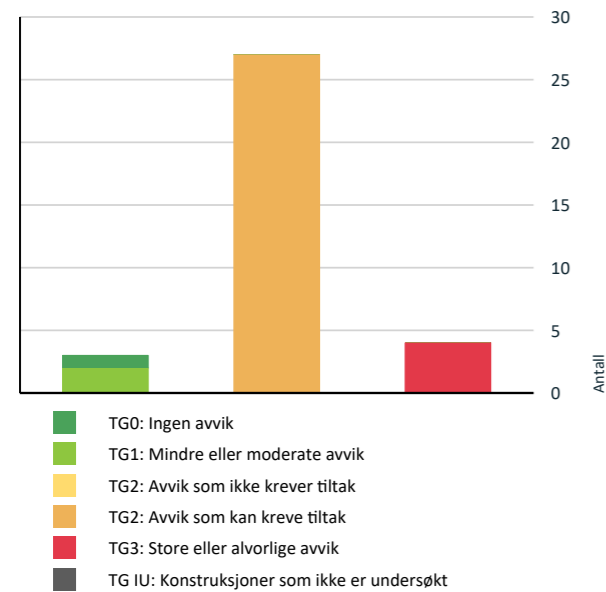

Vil du vite mer om tilstandsgrader? Se side 4.

Anslag på utbedringskostnad

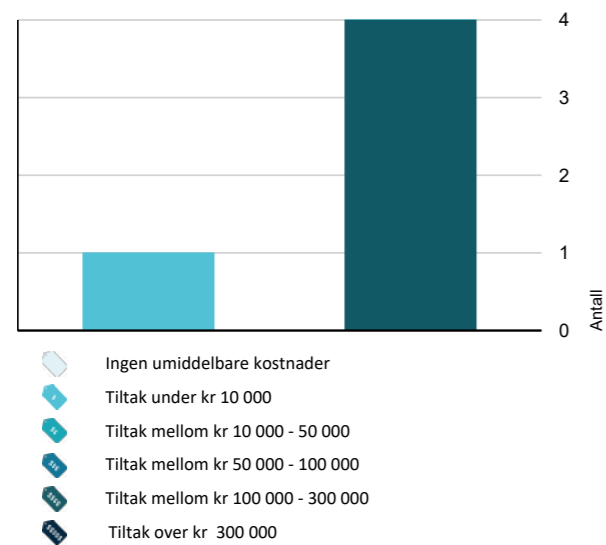

Hva er anslag på utbedringskostnad? Se side 4.

Oppsummering av avvik

Vil du vite mer? Se på rommet eller bygningsdelen senere i rapporten.

Enebolig

TG 3 STORE ELLER ALVORLIGE AVVIK

- Utvendig > Vinduer [Gå til side](#)
- Våtrom > Kjelleretasje > Vaskerom > Generell [Gå til side](#)
- Våtrom > 2. etasje > Bad > Generell [Gå til side](#)
- Tekniske installasjoner > Branntekniske forhold [Gå til side](#)

TG 2 AVVIK SOM KAN KREVE TILTAK

- Utvendig > Taktekking [Gå til side](#)
- Utvendig > Nedløp og beslag [Gå til side](#)
- Utvendig > Veggkonstruksjon [Gå til side](#)
- Utvendig > Takkonstruksjon/Loft [Gå til side](#)
- Utvendig > Dører [Gå til side](#)
- Utvendig > Utvendige trapper [Gå til side](#)
- Innvendig > Overflater [Gå til side](#)
- Innvendig > Etasjeskille/gulv i 2. etasje [Gå til side](#)
- Innvendig > Radon [Gå til side](#)
- Innvendig > Pipe og ildsted [Gå til side](#)
- Innvendig > Rom Under Terreng [Gå til side](#)
- Innvendig > Innvendige trapper [Gå til side](#)
- Innvendig > Innvendige trapper - 2 [Gå til side](#)
- Innvendig > Innvendige dører [Gå til side](#)
- Våtrom > Kjelleretasje > Vaskerom > Tilliggende konstruksjoner våtrom [Gå til side](#)

Sammendrag av boligens tilstand

- Kjøkken > 1. etasje > Kjøkken > Overflater og innredning [Gå til side](#)
- Kjøkken > 1. etasje > Kjøkken > Avtrekk [Gå til side](#)
- Spesialrom > 1. etasje > Toalettrom > Overflater og konstruksjon [Gå til side](#)
- Tekniske installasjoner > Vannledninger [Gå til side](#)
- Tekniske installasjoner > Avløpsrør [Gå til side](#)
- Tekniske installasjoner > Varmesentral [Gå til side](#)
- Tekniske installasjoner > Varmtvannstank [Gå til side](#)
- Tekniske installasjoner > Elektrisk anlegg [Gå til side](#)
- Tomteforhold > Drenering [Gå til side](#)
- Tomteforhold > Grunnmur og fundamenter [Gå til side](#)
- Tomteforhold > Terrengforhold [Gå til side](#)
- Tomteforhold > Utvendige vann- og avløpsledninger [Gå til side](#)

Tilstandsrapport

ENEBOG



Byggeår
1961

Kommentar
Byggeår iht. boet.

Anvendelse
Bolig.

UTVENDIG

Taktekking

Punktet må sees i sammenheng med Takkonstruksjon/Loft

Taktekkingen er av betongtakstein og er fra byggeåret. Taket er besiktiget fra bakkenivå.

Vurdering av avvik:

- Mer enn halvparten av forventet brukstid er passert på taktekingen.
- Mer enn halvparten av forventet brukstid er passert på undertak.
- Taktekkingen har mose og slitasje på grunn av elde.

Taktekkingen har nådd forventet levetid.

Konsekvens/tiltak

- Tidspunkt for utskiftning av takteking nærmer seg.
- Andre tiltak:
- Tidspunkt for utskiftning av undertak nærmer seg.

Utskifting av taktekingen må påregnes i nær fremtid.

Kostnadsestimat: 100 000 - 300 000

Nedløp og beslag

Takrenner, nedløp og beslag av metall.
Beslag antas å være fra byggeåret.
Takrenner og nedløp antas å være av nyere dato.

Vurdering av avvik:

- Det mangler snøfangere på hele eller deler av taket, men det var ikke krav om dette på byggemeldingstidspunktet.
- Mer enn halvparten av forventet brukstid er passert på renner/nedløp/beslag.

Det mangler snøfangere på hele taket.

Konsekvens/tiltak

- Andre tiltak:

I forbindelse med utskifting av takteking må beslag, renner og nedløp fornyes og det må samtidig monteres snøfangere.



Veggkonstruksjon

Veggene har bindingsverkskonstruksjon fra byggeår. Fasade/kledning har stående trebordkledning.

Vurdering av avvik:

- Det er ingen eller liten lufting i nedre kant av kledning mot grunnmur.
- Det er påvist spredte råteskader i bordkledningen.
- Det er værslitt/oppsprukket trevirke/trepaneler.

Liten eller ingen lufting i bunn av kledningen var normal byggeskikk på byggetidspunktet.

Konsekvens/tiltak

- Råteskadet trekledning må skiftes ut.
- Lokal utbedring/utskiftning bør utføres.

Takkonstruksjon/Loft

Punktet må sees i sammenheng med Taktekking

Saltakskonstruksjon av tre med kaldloft/kryploft. Undertak av trebord. Loftet har adkomst via enkel loftslykke uten stige. Loftet ble besiktiget fra loftslykke stående på en stige.

Vurdering av avvik:

- Det er påvist avvik rundt gjennomføringer i takflaten.
- Undertaket er misfarget.

Det er fuktskjolder i takkonstruksjonen og undertaket rundt pipen, antas pga. lekkasje ved pipebeslag.
Årsak til misfarget undertak er ukjent, men kan skyldes varmetap fra 2. etasje og/eller manglende dampspærre som medfører kondensdannelse på loftet.

Konsekvens/tiltak

- Andre tiltak:

Tilstand på loft og undertak bør undersøkes nærmere og vil være naturlig å gjøre i forbindelse med utskifting av taktekingen.

Tilstandsrapport



Vinduer

Bygningen har malte trevinduer med 2-lags glass og trevinduer med koblet glass.

Vurdering av avvik:

- Det er påvist at enkelte vinduer er vanskelig å åpne/lukke.
- Det er påvist noen glassruter som er punktert eller sprukne.
- Det er påvist vinduer med fukt/råteskader.
- Karmene i vinduer er slitte og det er sprekker i trevirket.

Vinduene har generelt stor slitasje og enkelte vinduer har råteskader.

Konsekvens/tiltak

- Andre tiltak:

Vinduene bør skiftes ut.

Kostnadsestimat: 100 000 - 300 000

Dører

Entredør i 1. etasje i malt formpresset utførelse med glassfelt.
Entredør i kjeller i malt trekonstruksjon.

Vurdering av avvik:

- Det er påvist avvik rundt innsettingsdetaljer.
- Karmene i dører er værslitte utvendig og det er sprekker i trevirket.

Det mangler terskelbeslag/tetting i bunn av dørene.

Konsekvens/tiltak

- Det må foretas lokal utbedring.
- Det må påregnes noe vedlikehold og at enkelte dører må skiftes ut.

Utvendige trapper

Trapp av strekkmetall.

Vurdering av avvik:

- Åpninger i rekkverk er ikke i henhold til krav i dagens forskrifter.
- Rekkverkshøyder er under dagens forskriftskrav til rekkverk i trapper.

Rekkverkshøyde er kun ca. 80cm.

Trappen har generell slitasje.

Konsekvens/tiltak

- Rekkverket er såpass lavt at det på grunn av sikkerhetsmessige forhold anbefales økning av høyde.



INNENDIG

Overflater

Gulv: Gulvbelegg, laminat og heltregul.
Vegger: Trepanel, tapet og malte slette flater/plater.
Himling: Malte slette flater/plater og trepanel.

Kjelleretasje er uinnredet og har betonggulv og vegger av betong/murpuss.

Vurdering av avvik:

- Overflater har en del slitasjegrad utover det en kan forvente.

Gulv og overflater har generelt enkel standard med bruksslitasje og moderniseringsbehov for å møte dagens krav til standard.

Konsekvens/tiltak

- Overflater må utbedres eller skiftes.

Krav til standard vil være avgjørende for eventuelle tiltak.

Etasjeskille/gulv i 2. etasje

Etasjeskiller/gulv i 2. etasje er av trebjelkelag.
Det ble gjort stikkprøvekontroll med nivellering av gulv i boligen.

Vurdering av avvik:

- Målt høydeforskjell på mellom 10 - 20 mm innenfor en lengde på 2 meter. Tilstandsgrad 2 gis med bakgrunn i standardens krav til godkjente måleavvik.

Konsekvens/tiltak

Tilstandsrapport

• For å få tilstandsgrad 0 eller 1 må høydeforskjeller rettes opp. Det vil imidlertid sjelden være økonomisk rasjonelt som et enkeltstående tiltak i en bolig som dette. Dersom boligen en gang skal renoveres, kan man vurdere slike tiltak.

TG 1 Etasjeskille/gulv i 1. etasje

Etasjeskiller/gulv i 1. etasje er av betongdekke med tilfarergulv i trekonstruksjon. Det ble gjort stikkprøvekontroll med nivellering av gulv i boligen. Det ble stedvis målt planavvik/skjevhet med ca. 5-10mm. på 2 meters lengde.

TG 2 Radon

Det er ikke foretatt radonmålinger og bygget er heller ikke utført med radonsperre.

Vurdering av avvik:

• Det er ikke foretatt radonmålinger, og bygget er heller ikke utført med radonsperre.

Konsekvens/tiltak

• Det bør gjennomføres radonmålinger.

TG 2 Pipe og ildsted

Boligen har mursteinspipe. Parafinkamin i stue 1. etasje. Vedovn i kjelleretasje. Pipe og ildsteder ble ikke funksjonstestet. For vurdering av tilstand på pipe og ildsted bør dette undersøkes av lokal brann-/feiermester.

Vurdering av avvik:

• Mer enn halvparten av forventet brukstid er passert på pipe.

Parafinovn, brenselstank i kjeller og dagtank i trapperom er ikke i bruk da fyring med fossilt brensel er forbudt.

Konsekvens/tiltak

• Det bør foretas nærmere undersøkelser av pipeløp.

Parafinovn, brenselstank og dagtank bør fjernes.

TG 2 Rom Under Terreng

Punktet må sees i sammenheng med 'Drenering'

Kjeller har gulv av betong og vegger av betong/mur. Hulltaking er ikke foretatt. Rommet har en konstruksjon som gjør hulltaking unødvendig.

Vurdering av avvik:

• Det er påvist indikasjoner på noe fuktgjennomtrenging i kjellergulv.
• Det er påvist indikasjoner på noe fuktgjennomtrenging inn i kjellermur.

Med overflatesøk med fuktindikator Protimeter MMS ble det påvist forhøyede fuktverdier nederst på grunnmur og i betonggulv i kjelleretg. Grunnmur og betonggulv mot grunn på bygninger fra denne byggetiden er normalt ikke fuktsikret og kapilærsug av fukt kan forekomme. Betonggulv har noe merkbare planavvik/ujevnheter.

Konsekvens/tiltak

• Det påviste fuktnivå gir grunn til å overvåke konstruksjonen jevnlig for å se utvikling over tid, og eventuelt foreta tiltak for å unngå fuktskader.



TG 2 Innvendige trapper

90 graders tretrapp mellom 1. etasje og 2. etasje.

Vurdering av avvik:

• Åpninger i rekkverk er større enn dagens forskriftskrav til rekkverk i trapper.
• Det mangler håndløper på vegg i trappeløpet.
• Rekkverkshøyder er under dagens forskriftskrav til rekkverk i trapper.

Konsekvens/tiltak

• Rekkverket er såpass lavt at det på grunn av sikkerhetsmessige forhold anbefales økning av høyde.
• Åpninger er såpass store at det ut ifra sikkerhetsmessige forhold anbefales å lage mindre åpninger.

Tilstandsrapport

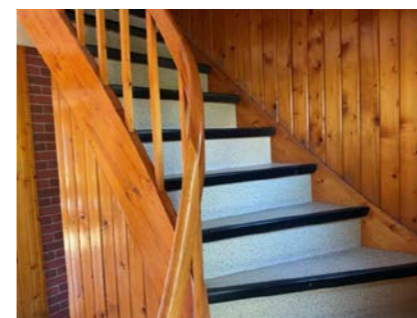

TG 2 Innvendige trapper - 2

90 graders tretrapp mellom kjelleretasje og 1. etasje.

Vurdering av avvik:

• Åpninger i rekkverk er større enn dagens forskriftskrav til rekkverk i trapper.
• Det mangler håndløper på vegg i trappeløpet.
• Rekkverkshøyder er under dagens forskriftskrav til rekkverk i trapper.
• Det er liten frihøyde i trappeløp

Konsekvens/tiltak

• Det bør gjøres lokale tiltak.
• Rekkverket er såpass lavt at det på grunn av sikkerhetsmessige forhold anbefales økning av høyde.
• Åpninger er såpass store at det ut ifra sikkerhetsmessige forhold anbefales å lage mindre åpninger.



TG 2 Innvendige dører

Finerte slette dører og malte slette dører.

Vurdering av avvik:

• Det er påvist avvik som tilsier at det bør foretas tiltak på enkelte dører.
• Enkelte av innvendige dører har en del slitasje.

Enkelte dører subber i terskel/karm.

Konsekvens/tiltak

• Lokal utbedring må påregnes.
• Det bør foretas tiltak på enkelte dører.

KJELLERETASJE > VASKEROM

TG 3 Generell

Vaskerom i kjeller består av: Vannkran og enkelt avløpsrør på gulv for vaskemaskin.

Gulv: Betong.
Vegger: Betong/murpuss.

Oppvarming: Ingen varmekilde.
Ventilasjon: Naturlig ventilasjon med veggventil.

Vurdering av avvik:

• Våtrommet må oppgraderes for å tåle normal bruk etter dagens krav.

Vaskerommet har enkel standard med betong/murpuss og ingen overflatebehandling.

Vaskerommet har ingen membranløsning/tettesjikt.
Vaskerommet er ikke konstruert som våtrom iht. dagens krav.

Konsekvens/tiltak

• Våtrommet må totalrenoveres. Alle forhold med tettesjikt, våtsone, sluk m.m. må dokumenteres.

Kostnadsestimat: 100 000 - 300 000



KJELLERETASJE > VASKEROM

TG 2 Tilliggende konstruksjoner våtrom

Hulltaking er ikke foretatt da det ikke er fysisk mulig pga. tilliggende konstruksjoner. Det ble gjort enkle fuktsøk med overflateinstrument Protimeter MMS på vaskerommet.

Vurdering av avvik:

• Det er avvik:

Med overflatesøk med fuktindikator Protimeter MMS ble det påvist forhøyede fuktverdier nederst på grunnmur og i betonggulv. Grunnmur og betonggulv mot grunn på bygninger fra denne byggetiden er normalt ikke fuktsikret og kapilærsug av fukt kan forekomme.

Konsekvens/tiltak

• Tiltak:

Det bør gjøres tiltak med fuktsikring av kjelleretasjen.

2. ETASJE > BAD

VÅTROM

Tilstandsrapport

TG 3 Generell

Bad i 2. etasje består av: Dusj på vegg og servant.

Gulv: Gulvbelegg.
Vegger: Våtromstapet.

Oppvarming: Elektrisk stråleovn.
Ventilasjon: Naturlig avtrekk via himlingsventil.

Vurdering av avvik:

- Våtrommet må oppgraderes for å tåle normal bruk etter dagens krav.

Baderommet har enkel standard og slitasje.

Baderommet har nådd forventet levetid.

Gulv og overflater har utettheter i tapet og i rørgjennomføringer i gulv og har dermed stort skadepotensiale.

Konsekvens/tiltak

- Våtrommet må totalrenoveres. Alle forhold med tettesjikt, våtsone, sluk m.m. må dokumenteres.

Kostnadsestimat: 100 000 - 300 000



2. ETASJE > BAD

TG 0 Tilliggende konstruksjoner våtrom

Hulltaking er foretatt uten å påvise unormale forhold.
Hulltaking ble foretatt i vegg fra soverom mot våt sone bad.
Det ble målt relativ luftfuktighet i veggen, det ble målt med stikkelektroder i treverk og det ble gjort visuell inspeksjon.
Det ble ved målinger og visuell inspeksjon ikke påvist tegn på fuktskader.

Pga. baderommets utførelse og standard kan det ha forekommet fuktskader andre steder enn der hvor det ble gjennomført hulltaking.



KJØKKEN

1. ETASJE > KJØKKEN

TG 2 Overflater og innredning

Kjøkkeninnredning består av: Benkeskap og overskap med malte skrog og malte slette fronter.
Laminat benkeplate og oppvaskbenk av metall.
Ventilator med avtrekk.
Innredningen er fra byggeåret.

Vurdering av avvik:

- Kjøkkeninnredningen er av eldre dato, og den mangler bruksfunksjoner/løsninger som er forventbart på et kjøkken.

Kjøkkeninnredningen har stor bruksslitasje.

Konsekvens/tiltak

- Det er påregnelig med utskiftning/utbedringer av kjøkkeninnredningen.

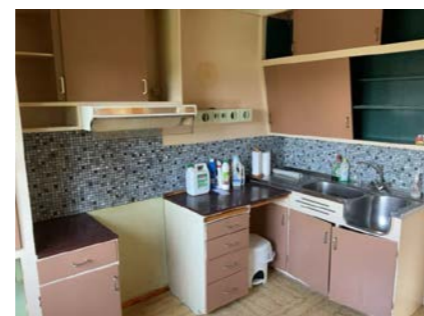

Tilstandsrapport

1. ETASJE > KJØKKEN

TG 2 Avtrekk

Det er kjøkkenventilator med avtrekk ut.

Vurdering av avvik:

- Det er avvik:

Ventilatoren fungerer i dag, men den er av eldre dato og har nådd forventet brukstid.

Konsekvens/tiltak

- Tiltak:

Bør skiftes ut.

SPESIALROM

1. ETASJE > TOALETTRUM

TG 2 Overflater og konstruksjon

Toalettrom består av: Gulvmont. wc.
Oppvarming: El-panelovn.
Ventilasjon: Naturlig avtrekk via himlingsventil.

Vurdering av avvik:

- Toalettrom har kun naturlig avtrekk fra rommet, NS 3600 krever mekanisk avtrekk for å kunne gi TG 0/1.

- Det er avvik:

Det er kondensvann på vannrør og synlig vann på gulvet ved vannrør (mulig lekkasje).

Konsekvens/tiltak

- Tiltak:

- Mekanisk avtrekk bør etableres på toalettrom.

Vannrør må sjekkes nærmere og utbedres.



TEKNISKE INSTALLASJONER

TG 2 Vannledninger

Innvendige vannrør er av kobber hovedsaklig. Deler av vannrør er med plast (til utekran).
Vannrør er hovedsaklig fra byggeåret.

Vurdering av avvik:

- Mer enn halvparten av forventet brukstid er passert på innvendige vannledninger.

Konsekvens/tiltak

- Tidspunkt for utskiftning av vannledninger nærmer seg.
- I forbindelse med oppgradering av våtrom vil det være naturlig med utskiftning av rør.

TG 2 Avløpsrør

Innvendige avløpsrør er av støpejern fra byggeåret hovedsaklig. Deler av avløpsrør er av plast fra nyere tid (årstall er ukjent).

Vurdering av avvik:

- Mer enn halvparten av forventet brukstid er passert på innvendige avløpsledninger.

Konsekvens/tiltak

- Tidspunkt for utskiftning av avløpsrør nærmer seg.
- I forbindelse med oppgradering av våtrom vil det være naturlig med utskiftning av rør.

TG 1 Ventilasjon

Boligen har naturlig ventilasjon med veggventiler.
Det er naturlig avtrekk via himlingsventiler på toalettrom og bad.
Det er avtrekk via ventilator på kjøkken.

TG 2 Varmesentral

Luft-til-luft varmepumpe i stue.
Varmepumpen har produksjonsår 2007.

Vurdering av avvik:

- Mer enn halvparten av forventet brukstid på varmesentral er oppbrukt.

Konsekvens/tiltak

- Det er ikke behov for utbedringstiltak siden varmesentralen fungerer i dag, men ut ifra alder kan skader plutselig oppstå på eldre anlegg.

TG 2 Varmtvannstank

Varmtvannstanken er på ca. 200 liter.

Vurdering av avvik:

- Det er ikke påvist tilfredsstillende avrenning eller annen kompensierende løsning fra varmtvannstank.

Varmtvannstanken står i rom uten sluk.

Konsekvens/tiltak

- Det bør etableres tilfredsstillende avrenning eller lekkasjesikring ved varmtvannstank.

Tilstandsrapport



TG 2 Elektrisk anlegg

Dette er en forenklet kontroll begrenset til de spørsmål og undersøkelser som forskrift til avhendingslova (tryggere bolighandel) § 2-18 inneholder. Dette kan ikke sammenlignes med en kontroll utført av offentlig myndighet (Det lokale eltilsyn) eller registrert elektrovirksomhet, og en bygningsakkyndig har verken kompetanse eller lov til å foreta en slik kontroll.

Tilstandsgraden er vurdert ut fra den forenklede og begrensede kontrollen som forskriften inneholder. El-anlegget kan ha feil og mangler som en slik forenklet undersøkelse ikke vil avdekke. Vær derfor oppmerksom på denne risikoen, og søk videre veiledning eller få en fullstendig kontroll utført av registrert elektrovirksomhet.

Elektrisk anlegg fra byggeåret hovedsaklig.

Det er lagt opp 1 kurs i senere tid.

Det er ikke fremlagt noe dokumentasjon på det elektriske anlegget.

Anlegget har begrenset kapasitet og kurser.

Dersom boligen skal renoveres må det påregnes vesentlig fornyelse/utskifting av det elektriske anlegget.

1. Foreligger det eltilsynsrapport de siste 5 år, og det er ikke foretatt arbeid på anlegget etter denne, utenom retting av eventuelle avvik i eltilsynsrapport (dvs en el-tilsynsrapport uten avvik)?
Nei

Spørsmål til eier

2. Når ble det elektriske anlegget installert eller sist gang totalt rehabilitert (årstall)? Med totalt rehabilitert menes fullstendig utskiftet anlegg fra inntakssikring og videre.
1961
3. Er alle elektriske arbeider/anlegg i boligen utført av en registrert elektroinstallasjonsvirksomhet?
Ukjent
4. Er det elektriske anlegget utført eller er det foretatt tilleggsarbeider på det elektriske anlegget etter 1.1.1999?
Ja
Eksisterer det samsvarserklæring?
Nei
5. Foreligger det kontrollrapport fra offentlig myndighet – Det Lokale Eltilsyn (DLE) eller eventuelt andre tilsvarende kontrollinstanser med avvik som ikke er utbedret eller kontrollen er over 5 år?
Nei
6. Forekommer det ofte at sikringene løses ut?
Nei
7. Har det vært brann, branntilløp eller varmgang (for eksempel termiske skader på deksler, kontaktpunkter eller lignende) i boligens

elektriske anlegg?

Nei

Generelt om anlegget

8. Er det tegn til at det har vært termiske skader (tegn på varmgang) på kabler, brytere, downlights, stikkontakter og elektrisk utstyr? Sjekk samtidig tilstanden på elektrisk tilkobling av varmtvannsbereider, jamfør eget punkt under varmtvannstank
Nei
9. Er der synlig defekter på kabler eller er disse ikke tilstrekkelig festet?
Nei

Inntak og sikringskap

10. Er det tegn på at kabelinnføringer og hull i inntak og sikringskap ikke er tette, så langt dette er mulig å sjekke uten å fjerne kapslinger?
Nei
11. Finnes det kursfortegnelse, og er den i samsvar med antall sikringer?
Ja
12. Foreta en helhetsvurdering av det elektriske anlegget, dets alder, allmenne tilstand og fare for liv og helse. Bør det elektriske anlegget ha en utvidet el-kontroll?
Ja Da det ikke er fremlagt noe dokumentasjon på kontroll av det elektriske anlegget, anbefales det på generelt grunnlag utvidet el-kontroll i boligen.

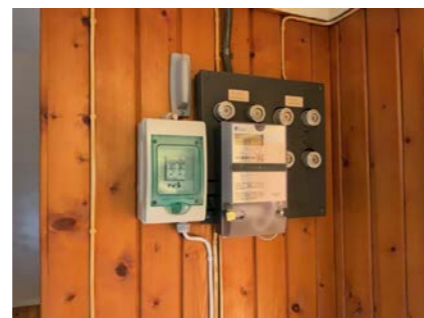

TG 3 Branntekniske forhold

Dette er en forenklet kontroll begrenset til de spørsmål som fremkommer under. Tilstandsgraden er basert på retningslinjer til disse spørsmålene i bransjestandarden NS3600. Dette kan ikke sammenlignes med en fullstendig kontroll av branntekniske forhold av offentlig myndighet, eller en vurdering av boligens branntekniske forhold eller prosjektering fra en rådgiver med spesialkompetanse. En bygningsakkyndig har verken kompetanse til å gi slik veiledning eller lov til å foreta en slik kontroll.

Tilstandsgraden er vurdert ut fra den forenklede og begrensede kontrollen. Det kan være feil og mangler om branntekniske forhold som en slik forenklet undersøkelse ikke vil avdekke. Vær derfor oppmerksom på denne risikoen, og søk videre veiledning eller rådgivning.

Røykvarslere og slukkeapparat.

1. Er det mangler for brannslukningsutstyr i boligen iht. forskriftskrav på søknadstidspunktet, men minst Byggeforskrift 1985?

Tilstandsrapport

Nei

2. Er det skader på brannslukningsutstyr eller er apparatet eldre enn 10 år?
Ja Brannslukningsapparatet er av eldre dato og må fornyes.
3. Er det mangler på røykvarslere i boligen iht. forskriftskrav på søknadstidspunktet, men minst Byggeforskrift 1985?
Nei
4. Er det skader på røykvarslere?
Nei

Kostnadsestimat: Under 10 000

TOMTEFORHOLD

Byggegrunn

Det er ukjent byggegrunn.

TG 2 Drenering

Punktet må sees i sammenheng 'Rom under terreng'

Det antas å være drenering med drenerør rundt grunnmur. Dreneringen er fra byggeåret.

Drenering under terreng er ikke mulig å kontrollere og tilstandsgrad er gitt på bakgrunn av alder.

Vurdering av avvik:

- Det mangler, eller på grunn av alder er det sannsynlig at det mangler, utvendig fuksikring av grunnmuren ved kjeller/underetasje.
- Mer enn halvparten av forventet levetid på drenering er overskredet.
- Det er ut ifra observasjoner påvist indikasjoner på at drenering/tettesjikt har begrenset effekt.

Konsekvens/tiltak

- Fuksikring av muren må etableres inkl. klemlist.
- Tiltak for redrenering rundt boligen kan ikke utelukkes.
- Det må foretas nærmere undersøkelser, det kan ikke utelukkes behov for tiltak.

TG 2 Grunnmur og fundamenter

Grunnmur av betong.

Vurdering av avvik:

- Grunnmuren har sprekkeformasjoner.

Det er stedvis noe riss og sprekker i grunnmuren. Dette antas å hovedsaklig være i murpuss.

Konsekvens/tiltak

- Lokal utbedring må utføres.



TG 2 Terrengforhold

Tomten er hovedsaklig flat med marginalt fall fra mur.

Vurdering av avvik:

- Det er påvist dårlig fall eller flatt terreng inn mot grunnmur og dermed muligheter for større vannansamlinger.

Det er stedvis noe dårlig fall fra grunnmur og ut på terrenget.

Konsekvens/tiltak

- Det bør foretas terrengjusteringer.

Terrengjusteringer bør gjøres i forbindelse med utskifting av drenering.

TG 2 Utvendige vann- og avløpsledninger

Utvendige avløpsrør antas av plast. Utvendige vannledninger er av plast (PEL).

Alder er ikke kjent, men de antas å være over 25 år.

Boligen er tilknyttet offentlig vann og avløp via private stikkledninger.

Vurdering av avvik:

- Mer enn halvparten av forventet brukstid er passert på utvendige avløpsledninger.
- Mer enn halvparten av forventet brukstid er passert på utvendige vannledninger.

Konsekvens/tiltak

- Det er ikke behov for utbedringstiltak siden anlegget fungerer i dag, men ut ifra alder kan skader plutselig oppstå på eldre anlegg.

Konklusjon og markedsvurdering

Formål med takseringen: Salg

Hovedbyggets BRA/BRA-i
143 m²/143 m²

Enebolig: 2 Trapperom, Vaskerom, 2 Bod, Entré,
Toalettrom, 3 Soverom, Kjøkken, Spisestue, Stue, Bad

Detaljert oppstilling over areal finnes i rapporten.

Markedsverdi

Kr 2 300 000

Vurdering av hva verdien er i det åpne eiendomsmarkedet på vurderingstidspunkt. I tilfelle det er andel fellesgjeld/fellesformue, borett, bruksrett eller festet tomt, er det gjort fradrag/tillegg for dette.

Les mer om markedsverdi på siste side i rapporten.

Teknisk verdi bygninger, med tomteverdi

Kr 2 550 000

Kostnaden ved å oppføre et tilsvarende bygg i henhold til dagens lovverk, med fradrag for utidsmessighet, elde, vedlikeholds mangler, gjenstående arbeider, tilstandssvekkelser og forskriftsmangler.

Les mer om teknisk verdi på siste side i rapporten.

Markedsverdi

2 300 000

Konklusjon markedsverdi

2 300 000

Markedsvurdering

Markedsverdi er den verdi takstmannen mener bør kunne oppnås for eiendommen solgt på det åpne markedet i dag. Markedsverdi er vurdert i forhold til eiendommens standard, størrelse og beliggenhet. Eiendommen ligger i et område med et velfungerende boligmarked med normal omsetningshastighet.

Sammenlignbare salg

EIENDOM	SALGSDATO	PRISANT	PRIS	FELLESGJ.	TOTALPRIS	M ² PRIS
1 Ringveien 19 ,1970 HEMNES 132 m ² 1974 3 sov	22-05-2023	2 950 000	3 150 000	0	3 150 000	23 864
2 Bråteveien 3C ,1970 HEMNES 164 m ² 1965 3 sov	23-05-2024	3 990 000	3 870 000	0	3 870 000	23 598
3 Bråteveien 14 ,1970 HEMNES 83 m ² 1965 2 sov	08-10-2023	1 800 000	1 750 000	0	1 750 000	21 084
4 Østmoveien 3 ,1970 HEMNES 117 m ² 1957 3 sov	04-07-2024	2 290 000	2 400 000	0	2 400 000	20 513
5 Kolleveien 5 ,1970 HEMNES 169 m ² 1985 3 sov	22-05-2024	3 290 000	3 100 000	0	3 100 000	18 343
6 Tårnveien 2 ,1970 HEMNES 146 m ² 1963 2 sov	28-05-2024	2 490 000	2 490 000	0	2 490 000	17 055
7 Ringveien 14 ,1970 HEMNES 166 m ² 1974 4 sov	22-11-2023	2 945 000	2 800 000	0	2 800 000	16 867
8 Ringveien 16 ,1970 HEMNES 183 m ² 1976 3 sov	11-07-2024	2 500 000	2 250 000	0	2 250 000	12 295

Om sammenlignbare salg

Utvalget er i utgangspunktet basert på likhetskriterier i forhold til den takserte boligen, men merk at det likevel kan være betydelige forskjeller i eksempel byggeår, arealer, soverom, beliggenhet, solforhold, utsyn mm. I tillegg vil det også kunne være store forskjeller i teknisk standard på de sammenlignbare boligene. Utvalget vil også kunne inneholde omsetningspriser som går vesentlig tilbake i tid. De ovennevnte forskjeller vil derfor være vurdert av takstmann og korrigert for i fastsettelsen basert på en skjønnsmessig vurdering av markedsverdi.

Beregninger

Årlige kostnader		
Kommunale avgifter. Antatt beløp.	Kr.	18 000
Eiendomsskatt. Antatt beløp.	Kr.	3 000
Forsikring. Antatt beløp.	Kr.	9 000
Vedlikeholdskostnader. Stipulert beløp.	Kr.	20 000
Sum Årlige kostnader (Avrundet)	Kr.	50 000
Teknisk verdi bygninger		
Enebolig		
Normale byggekostnader (utregnet som for nybygg)	Kr.	3 850 000
Fradrag (utidsmessighet, elde, vedlikeholdsmangler, gjenstående arbeider, svekkelser og forskriftsmangler)	Kr.	- 2 300 000
Sum teknisk verdi - Enebolig	Kr.	1 550 000
Sum teknisk verdi bygninger	Kr.	1 550 000
Tomteverdi		
Tomteverdi er en beregnet verdi for tomten slik den fremstår på befaringstidspunktet. Tomteverdien består av normal tomtekostnad i det aktuelle området og en vurdert verdi for beliggenhet. Normal tomtekostnad fremkommer ved å beregne teknisk verdi for råtomt, infrastruktur på tomten samt opparbeiding / beplantning, arrondering av terrenget og markeditilpasning for beliggenhet.		
Normal tomteverdi	Kr.	1 000 000
Beregnet tomteverdi	Kr.	1 000 000
Tomteverdi og teknisk verdi bygninger		
Tomteverdi og teknisk verdi bygninger for det aktuelle takstobjektet (Avrundet)	Kr.	2 550 000

Arealer, byggetegninger og brannceller

Standard gjeldende fra 01.01.2024

Arealmålinger og arealoppsett er basert på Norsk standard 3940:2023 Areal- og volum-beregninger av bygninger. Arealet gjelder for tidspunktet da boligen ble målt

Hva er måleverdig areal?

Arealet i rommet må ha minst 1,90 m fri høyde over gulvet og minst bredde på 0,60 m. Et loft med skråtak vil for eksempel bare få registrert målbart areal der høyden er minst 1,90 m og bredden minst 0,60 m. Rommet må ha dør eller luke, og gangbart gulv.

Hva er bruksareal?

BRA = BRA-i + BRA-e + BRA-b

Bruksarealet for bygningen er bruttoarealet minus arealet som opptas av yttervegger.

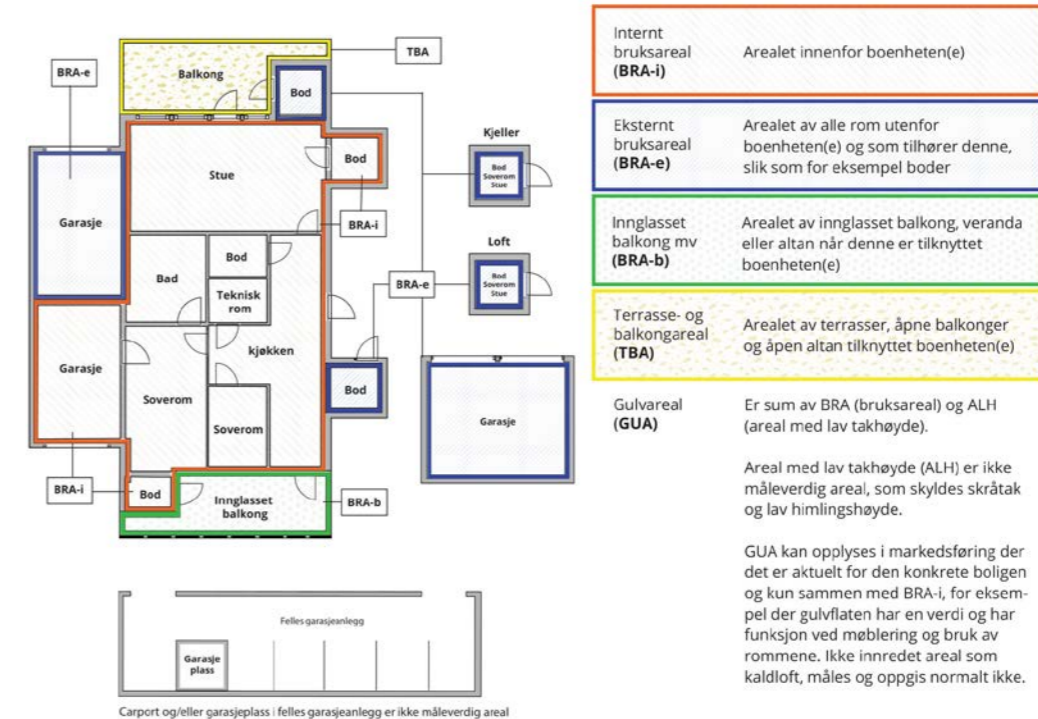

Internt bruksareal (BRA-i)	Arealet innenfor boenheten(e)
Eksternt bruksareal (BRA-e)	Arealet av alle rom utenfor boenheten(e) og som tilhører denne, slik som for eksempel boder
Innglasset balkong mv (BRA-b)	Arealet av innglasset balkong, veranda eller altan når denne er tilknyttet boenheten(e)
Terrasse- og balkongareal (TBA)	Arealet av terrasser, åpne balkonger og åpen altan tilknyttet boenheten(e)
Gulvareal (GUA)	Er sum av BRA (bruksareal) og ALH (areal med lav takhøyde). Areal med lav takhøyde (ALH) er ikke måleverdig areal, som skyldes skråtak og lav himlingshøyde. GUA kan opplyses i markedsføring der det er aktuelt for den konkrete boligen og kun sammen med BRA-i, for eksempel der gulvflaten har en verdi og har funksjon ved møblering og bruk av rommene. Ikke innredet areal som kaldloft, måles og oppgis normalt ikke.

Arealet kan ikke alltid fastsettes nøyaktig

Areal kan være komplisert eller umulig å måle opp nøyaktig fordi det er vanskelig å fastslå tykkelsen på innervegger, skjevheter i og utforming av bygningskonstruksjoner som karnapp, buer og vinkler som ikke er rette, åpne rom over flere etasjer og så videre.

Eiendommens markedsverdi kan ikke baseres på en matematisk beregning basert på antall kvadratmeter opplyst i rapporten. Opplysninger om areal kan altså ikke alene benyttes for å beregne eiendommens verdi.

Den bygningsfaglige kan avdekke eventuelle bruksendringer og avvik i branncelleinndeling

Den bygningsfaglige ser på byggetegninger hvis de er tilgjengelige og dette er en del av oppdraget, og vurderer bruken av boligen opp mot tegningene. Hvis den bygningsfaglige avdekker at en bolig ikke ser ut til å være delt opp i brannceller etter kravene i byggt teknisk forskrift på befaringstidspunktet, skal det opplyses om dette.

Reglene om bruksendring og brannceller kan være kompliserte. Søk videre faglige råd om rapporten ikke gir deg svar. Den bygningsfaglige kan ikke vurdere og svare på alle spørsmål, og kan heller ikke vite om kommunen kan gi unntak for kravene som gjelder. [Vil du vite mer?](#)

Om brannceller

En branncelle er hele eller avgrensede deler av en bygning hvor en brann fritt kan utvikle seg uten at den kan spre seg til andre bygninger eller andre deler av bygningen i løpet av en fastsatt tid.

Om bruksendring

Bruksendring er å endre bruken av et rom fra en tillatt bruk til en annen. Dette kan kreve søknad og tillatelse, for eksempel hvis du endrer et rom fra bod til soverom eller arbeidsrom, eller hvis du endrer en bolig til to separate boliger.

Rom for varig opphold har krav til takhøyde, romstørrelse, rømningsvei og lysforhold som må være oppfylt. Du kan søke kommunen om unntak for kravene, men kan ikke regne med å få unntak for krav som går på helse og sikkerhet, for eksempel krav til rømningsvei.

Bruksendring som krever godkjenning, og som ikke er søkt bruksendret, er ulovlig. Kommunen kan etter plan- og bygningsloven kapittel 32 forfølge overtredelser. Kommunen kan pålegge deg å avslutte den ulovlige bruken, eventuelt å rette eller tilbakeføre rommet til godkjent bruk.

Arealer

Enebolig

Ny arealstandard

Etasje	Bruksareal BRA m ²				Terrasse- og balkongareal (TBA)	Ikke måleverdig areal (ALH)	Gulvareal (GUA)
	Internt bruksareal (BRA-i)	Eksternt bruksareal (BRA-e)	Innglasset balkong (BRA-b)	SUM			
Kjelleretasje	51			51			51
1. etasje	59			59			59
2. etasje	33			33		26	59
SUM	143					26	169
SUM BRA	143						

Romfordeling

Etasje	Internt bruksareal (BRA-i)	Eksternt bruksareal (BRA-e)	Innglasset balkong (BRA-b)
Kjelleretasje	Trapperom , Vaskerom , Bod 1, Bod 2		
1. etasje	Entré/gang/trapperom, Toalettrom , Soverom , Kjøkken , Spisestue , Stue		
2. etasje	Trapperom/gang, Bad , Soverom 1, Soverom 2		

Kommentar

Lovlighet

Byggetegninger

Det foreligger ikke tegninger

Kommentar: Byggemeldte og godkjente tegninger er ikke fremvist og bør innhentes for å kontrollere rommenes godkjente bruk.

Brannceller

Er det påvist synlige tegn på avvik i branncelleinndeling ut ifra dagens byggeteknisk forskrift?

Ja Nei

Nyere håndverkstjenester

Er det ifølge eier utført håndverkstjenester på boligen siste 5 år?

Ja Nei

Krav for rom til varig opphold

Er det påvist avvik i forhold til rømningsvei, dagslysflate eller takhøyde?

Ja Nei

Kommentar:

Total fordeling mellom P-ROM og S-ROM

Tabellen under viser fordelingen av P-ROM og S-ROM etter veiledningen til NS 3940: 2012. Dette er til informasjon og til sammenligning. Tallene er omtrentlige, kan avvike fra faktiske målinger og er ikke juridisk bindende

	P-ROM(m2)	S-ROM(m2)
Enebolig	100	43

Befarings - og eiendomsopplysninger

Befaring

Dato	Til stede	Rolle
06.9.2024	Petter Larsen	Takstingeniør

Matrikkeldata

Kommune	gnr.	bnr.	fnr.	snr.	Areal	Kilde	Eieforhold
3226 AURSKOG-HØLAND	120	84		0	1654.6 m ²	BEREGNET AREAL (Ambita)	Eiet

Adresse
Åsenveien 14

Hjemmelshaver
Harriet Bjørklund dødsbo

Eiendomsopplysninger

Beliggenhet

Eiendommen ligger i etablert boligområde sentralt på Hemnes.
Det er gode turmuligheter i nærliggende skog og mark.
Det er kort vei til offentlig kommunikasjon med buss.

Hemnes har barnehager og skole med 10 trinn.
Hemnes har et utvalg av butikker og servicetilbud med bla. dagligvarebutikk, byggevare, gatekjøkken, frisør mm.
Ved skolen er det idrettsanlegg med kunstgressbane og flerbrukshall.

Adkomstvei

Offentlig tilknytning.

Tilknytning vann

Offentlig tilknytning via private stikkledninger.

Tilknytning avløp

Offentlig tilknytning via private stikkledninger.

Om tomten

Eiendommen har eiet tomt, 1.654,6m².
Tomten er opparbeidet med gruset/singlet adkomst og gårdsplass.
Hagen er opparbeidet med plen, prydbusker og diverse beplantning.
Gode lys- og solforhold.

Siste hjemmelsovergang

Kjøpesum	År
0	1987

Kilder og vedlegg

Dokumenter

Beskrivelse	Dato	Kommentar	Status	Sider	Vedlagt
Egenerklæring		Da eiendommen er et dødsbo er ikke egenerklæringskjema relevant.	Ikke gjennomgått		Nei
Situasjonskart	06.09.2024	Kart via kommunens digitale karttjeneste.	Gjennomgått		Nei
Statens Kartverk	20.08.2024	Matrikelinformasjon via Eiendomsverdi.no	Gjennomgått		Nei
Eier	03.09.2024	Boet ved Odd Bjørklund som ga opplysninger om eiendommen.	Gjennomgått		Nei

Tilstandsrapportens avgrensninger

STRUKTUR•REFERANSENIIVÅ•TILSTANDSGRADER

- Rapporten er basert på innholds krav i Forskrift til avhendingslova (tryggere bolighandel). Formålet er å gi en tilstandsanalyse til bruk for den som bestiller og/eller i et salg til forbruker, og ikke for andre tredjeparter. Rapportens omfang, struktur, metode og begrepsbruk følger i hovedsak Norsk Standard NS 3600:2018 (Teknisk tilstandsanalyse ved omsetning av bolig), samt Takstbransjens retningslinjer ved tilstandsrapportering for boliger og Takstbransjens retningslinjer for arealmåling.
- Tilbakeholdt eller uriktig informasjon som har betydning for vurderingen, er ikke bygningssakkyndiges ansvar. Rapporten beskriver avvik, altså en tilstand som er dårligere enn referansenivået. Rapporten framhever normalt ikke positive sider ved boligen ut over det som fremgår av tilstandsgradene.
- Tilstanden angis i rapporten og gir uttrykk for en gitt forventet tilstand blant annet vurdert ut fra alder og normal bruk slik:

i) **Tilstandsgrad 0, TG0:** Ingen avvik eller skader. I tillegg må bygningsdelen være tilnærmet ny, mindre enn 5 år, og det foreligger dokumentasjon på faglig god utførelse.

ii) **Tilstandsgrad 1, TG1:** Mindre avvik. Normal slitasje. Strakstiltak ikke nødvendig. TG1 kan gis når bygningsdelen er tilnærmet ny og det ikke foreligger dokumentasjon på faglig god utførelse.

iii) **Tilstandsgrad 2, TG2:** Vesentlige avvik, og mindre avvik som etter NS 3600 gir TG 2, men som ikke nødvendigvis krever umiddelbare tiltak. I denne rapporten kan TG2 i Rapportensammendrag være inndelt i TG2 som krever tiltak og de som ikke krever umiddelbare tiltak. Konstruksjonen har normalt enten feil utførelse, en skade eller symptomer på skade, sterk slitasje eller nedsatt funksjon. Vedlikehold eller tiltak trengs i nær fremtid, det er grunn til å varsle fare for skader på grunn av alder eller overvåke spesielt på grunn av fare for større skade eller følgeskade. For skjulte konstruksjoner vil alder i seg selv være et symptom som kan gi TG2. For synlige konstruksjoner kan alder sammen med andre symptomer og momenter gi TG2. Avvik under TG2 kan gis sjablongmessig anslag.

iv) **Tilstandsgrad 3, TG3:** Store eller alvorlige avvik. Kraftige symptomer på forhold som man må regne med trenger utbedring straks eller innen kort tid. Påvist funksjonssvikt eller sammenbrudd. Avvik under TG3 skal gis sjablongmessig anslag.

v) **Tilstandsgrad TGiu:** Ikke undersøkt/ikke tilgjengelig for undersøkelse.

- Ved TG0 og TG1 gis det normalt ingen begrunnelse for valg av tilstandsgrad, fordi bygningen eller bygningsdelen da bare har normal slitasje. For anbefalte tiltak ved TG2 og TG3 må brukeren rapporten vurdere om tiltakene er nødvendige og lønnsomme. Hva det vil koste å utbedre rom eller bygningsdeler er et sjablongmessig anslag basert på registrert avvik og angitte tiltak i rapporten. Anslaget er gitt på generelt grunnlag og basert på erfaringstall i seks intervaller, og kan ikke forveksles med en konkret vurdering og tilbud fra en entreprenør eller håndverker. Det må eventuelt innhentes tilbud for en nærmere undersøkelse, og konkret og nøyaktig vurdering av utbedringskostnad. Kostnader til ikke oppdagede avvik/utbedringer/feil kan forekomme. Utbedringskostnad avhenger av personlige preferanser og markedspris på materialer og tjenesteyter.

PRESISERINGER

- Avvik vurderes ut fra tekniske forskrifter på godkjenningstidspunktet for bygget. Noen bygningsdeler vurderes

etter gjeldende teknisk forskrift på befaringstidspunktet. Dette gjelder blant annet:

i) Bad, vaskerom (våtrom)

ii) Forhold rundt brann, rømming, sikkerhet, for eksempel rekkverkshøyder/åpninger, ulovlige bruksendringer, brannceller mv.

- For skjulte konstruksjoner slik som vann og avløp uten dokumentasjon, er kvalitet og alder vurdert.

- Fastmonterte installasjoner, for eksempel innfelt belysning (downlights), demonteres ikke for å sjekke dampsperran bak. Dette av hensyn til bygningssakkyndiges kompetanse og risikoen for skade.

- Kontroll av fukt i konstruksjonen ved hulltaking i bad og vaskerom (våtrom), rom under terreng (kjelleretasje, underetasje og sokkeletasje) eller andre bygningsdeler skjer etter eiers aksept. Hulltaking av våtrom og rom under terreng kan unntaksvis unnlates, se Forskrift til Avhendingsloven.

- Kontroll av romfunksjoner for P-ROM utføres kun når det ikke foreligger godkjente og byggemeldte tegninger, eller når tegninger ikke stemmer med dagens bruk.

- Bygningssakkyndig gir en forenklet vurdering av branntekniske forhold og elektriske installasjoner i boligen dersom det er mer enn fem år siden sist boligen hadde el-tilsyn. Bygningssakkyndig kan anbefale å konsultere offentlige myndigheter eller kvalifisert elektrofaglig fagperson ved behov for grundigere undersøkelser.

TILLEGGSUNDERSØKELSER

Etter avtale kan tilstandsanalysen utvides til også å omfatte tilleggsundersøkelser utover minimumskravet i forskriften.

BEFARINGEN

Rapporten gir en vurdering av byggverk og bygningsdeler som bygningssakkyndig har observert, og som fremkommer av Forskrift til avhendingsloven. Rapporten er likevel ingen garanti for at det ikke kan finnes skjulte feil, skader og mangler. NS 3600:2018 (Teknisk tilstandsanalyse ved omsetning av bolig) har undersøkelsesnivå fra 1 til 3, der undersøkelsesnivå 1 er det laveste og baseres på visuell observasjon. Rapporten baseres på undersøkelsesnivå 1 med få unntak (våtrom og rom under terreng). I praksis betyr dette at gjennomføringen av befaringen begrenses som følger:

- Det utføres kun visuelle observasjoner på tilgjengelige flater uten fysiske inngrep (f.eks. riving).

- Flater som er skjult av snø eller på annen måte ikke er tilgjengelig eller skjult, blir ikke kontrollert. Det foretas ikke funksjonsprøving av bygningsdeler, som isolasjon, piper, ventilasjon, el. anlegg, osv.

- Det gis ingen vurdering av boligens tilbehør, hvite- og brunevarer og annet inventar. Dette gjelder også integrert tilbehør.

- Inspisering av yttertak er basert på det som er synlig, normalt på innsiden fra loftet og utvendig fra stige/bakkenivå. Befaring av tak må være sikkerhetsmessig forsvarlig for å kunne gjennomføres.

- Stikkprøvetakninger er utvalgt tilfeldig og kan innebære kontroll under overflaten med spiss redskap eller lignende.

Tilstandsrapportens avgrensninger

UTTRYKK OG DEFINISJONER

- **Tilstand:** Byggverkets eller bygningsdelens tekniske, funksjonelle eller estetiske status på et gitt tidspunkt.

- **Symptom:** Observerbart forhold som gir indikasjon på hvilken tilstand et byggverk eller en bygningsdel befinner seg i. Benyttes ved beskrivelse av avvik.

- **Skadegjørere:** Zoologiske eller biologiske skadegjørere, i hovedsak råte, sopp og skadedyr.

- **Fuktsøk:** Overflatesøk med egnet søkeutstyr (fuktindikator) eller visuelle observasjoner.

- **Fuktmåling:** Måling av fuktinnhold i materiale eller i bakenforliggende konstruksjon ved bruk av egnet måleutstyr (blant annet hammerelektrode og pigger).

- **Utvidet fuktsøk (hulltaking):** Boring av hull for inspeksjon og fuktmåling i risikoutsatte konstruksjoner, primært i tilstøtende vegger til bad, utforede kjellervegger og eventuelt i oppforede kjellergulv.

- **Normal slitasjegrad:** Forventet nedsliting av materiale i overflaten som er basert på enkle visuelle observasjoner. Kan vurderes sammen med bygningsdelens alder.

- **Forventet gjenværende brukstid:** Anslått tid et byggverk eller en del av et byggverk fortsatt vil være tjenlig for sitt formål (NS3600, Termer og definisjoner punkt 3.9)

AREALBEREGNING FOR BOENHETER

- Areal fastsettes etter Forskrift til avhendingsloven og Norsk Standard 3940 Areal- og volum-beregninger av bygninger fra 2023.

- Areal oppgis i hele kvadratmeter i rapporten, og gjelder for det tidspunkt oppmålingen fant sted.

- **Bruksareal (BRA)** er det måleverdige arealet som er innenfor omsluttete vegger målt i gulvhøyde (bruttoareal minus arealet som opptas av yttervegger). I tillegg til gulvhøyde gjelder regler om fri bredde for at arealet skal være måleverdig, med betydning for BRA av for eksempel loft med skråtak. BRA består av internt bruksareal (BRA-i), eksternt bruksareal (BRA-e) og innglasset balkong mv (BRA-b). Terrasse- og balkongareal (TBA) opplyses der tilstandsrapporten skal benyttes i boligomsetningen og der det er aktuelt. I tillegg kan gulvareal (GUA) og areal med lav takhøyde (ALH) opplyses sammen med BRA der det er aktuelt og en del av oppdraget. Rom skal ha atkomst og gangbart gulv for å kunne regnes som BRA/måleverdig areal.

- Areal måles og oppgis dersom arealet oppfyller krav til måleverdighet, slik som at arealet må ha minst en bredde på 0,6m og minst en høyde på 1,9 m osv. Et rom kan være i strid med teknisk forskrift og mangle godkjenning hos kommunen for den aktuelle bruken, uten at dette får betydning for om arealet måles og oppgis i tilstandsrapporten. Når arealet måles tas det ikke hensyn til om arealet er lovlig oppført eller om bruken er lovlig, bruksendringer, lysforhold eller andre sikkerhetsmangler.

- Eiendommens markedsverdi kan ikke baseres på en rent matematisk beregning i forhold til antall kvadratmeter opplyst i rapporten. Opplysninger om areal kan altså ikke alene benyttes for beregning av eiendommens verdi.

- Rom som ligger utenfor boenheden, men som eier har påvist og/eller opplyst at tilhører boenheden, er oppmålt og inkludert i BRA-e. Det er ikke fremvist dokumentasjon på at rommet tilhører boenheden, med mindre dette er angitt særskilt. Rom utenfor boenheden kan omdisponeres av borettslaget/sameiet og dette kan påvirke boligens BRA. Vær oppmerksom på at NS 3940:2023 og eierseksjonsloven har ulik definisjon av fellesareal. Ved arealmåling gjelder NS 3940:2023 som definerer fellesareal slik: "Delen av bygning som brukes av to eller flere bruksenheter eller til bygningens forvaltning, drift eller vedlikehold.

- I en overgangsperiode skal rapporter som benyttes i boligomsetningen eller dersom det er en del av oppdraget også opplyse om fordelingen mellom P-ROM og S-ROM med utgangspunkt i definisjonene som fremkommer av veiledningen til Norsk Standard 3940 Areal- og volum-beregninger av bygninger fra 2012. Fordelingen mellom P-ROM og S-ROM er basert på veiledningen og bygningssakkyndiges eget skjønn. P-ROM er måleverdige rom som benyttes til kort eller langt opphold. S-ROM er måleverdige rom som benyttes til lagring, og tekniske rom. Bruken av et rom på befaringstidspunktet har betydning for om rommet defineres som P-ROM eller S-ROM. Dette betyr at rommet både kan være i strid med teknisk forskrift og mangle godkjenning i kommunen for den aktuelle bruken, uten at dette vil få betydning for valg av arealkategori.

- Se øvrig informasjon om areal i rapporten, Norsk Standard 3940 (2012 og 2023) og veiledningen til disse.

PERSONVERN

iVerdi AS, bygningssakkyndig og takstforetaket behandler personopplysninger som bygningssakkyndig trenger for å kunne utarbeide rapporten. Personvernerklæring med informasjon om bruk av personopplysninger og dine rettigheter finner du her [Personvernerklæring - iVerdi](#)

DELING AV PERSONOPPLYSNINGER FOR TRYGGERE BOLIGHANDEL OG MULIG RESERVASJON

Norsk takst og deres samarbeidspartnere benytter personopplysninger fra rapporten for analyse- og statistikkformål, samt utvikling og drift av produkter og tjenester for takstbransjen og andre aktører i bolig-omsetningen. Les mer om dette og hvordan du kan reservere deg på <https://www.norsktakst.no/norsk/om-norsk-takst/personvernerklaering/reservasjon/>

Vendu lager en boliganalyse basert på opplysninger fra rapporten. Les mer om dette og hvordan du kan reservere deg her: <https://samtykke.vendu.no/AF3862>

KLAGEORDNING FOR FORBRUKERE

Er du som forbruker misfornøyd med bygningssakkyndiges arbeid eller opptreden ved taksering av bolig eller fritidshus, se www.takstklagenemd.no for mer informasjon

EGENERKLÆRINGSSKJEMA

Til orientering vil dette skjema være en del av salgsoppgaven

Meglerfirma Oppdragsnr.

Adresse

Postnr. Sted

Er det dødsbo? Nei Ja
Salg ved fullmakt? Nei Ja
Har du kjennskap til eiendommen? Nei Ja

Dersom eiendommen selges ved fullmakt, navn på fullmektig

Når kjøpte du boligen? Hvor lenge har du bodd i boligen? År Mnd

Har du bodd boligen siste 12 mnd? Nei Ja

I hvilket forsikringsselskap har du tegnet villa/husforsikring? Polise/avtalenr.

Selger 1 Fornavn Etternavn

Selger 2 Fornavn Etternavn

SPØRSMÅL FOR ALLE TYPER EIENDOMMER (spørsmål som besvares med «Ja», skal beskrives nærmere i «Beskrivelse»)

1. Kjenner du til om det er/har vært feil tilknyttet våtrommene, f.eks. sprekker, lekkasje, råte, lukt ellersoppkader?
 Nei Ja Beskrivelse
2. Kjenner du til om det er utført arbeid på bad/våtrom? Hvis nei, gå til punkt 3.
 Nei Ja Beskrivelse
- 2.1 Redegjør for årstallet og hva som ble gjort:
Beskrivelse
- 2.2 Ble tettesjikt/membran/sluk oppgradert/fornytt?
 Nei Ja Beskrivelse
- 2.3 Hvem er arbeidet utført av? Eventuelt firmanavn og navn på håndverker opplyses.
Beskrivelse
- 2.4 Er arbeidet, eller deler av arbeidet, utført av ufaglært eller ved egeninnsats/dugnad?
 Nei Ja Beskrivelse
- 2.5 Er forholdet byggemeldt? Nei Ja
3. Kjenner du til om det er/har vært tilbakeslag av avløpsvann i sluk eller lignende?
 Nei Ja Beskrivelse
4. Kjenner du til om det er feil ved/utført arbeid/eller vært kontroll på vann/avløp? Hvis nei, gå videre til punkt 5.
 Nei Ja Beskrivelse

Initialer selger: *O.B*

Initialer kjøper (ved oppgjørsopdrag):

1

- 4.1 Er arbeidet utført av ufaglært eller ved egeninnsats/dugnad?
 Nei Ja Beskrivelse
- 4.2 Hvem er arbeidet utført av? Eventuelt firmanavn og navn på håndverker opplyses.
Beskrivelse
5. Kjenner du til om det er/har vært problemer med drenering, fuktinnsig, øvrig fukt eller fuktmerker i underetasjen/kjellere?
 Nei Ja Beskrivelse
6. Kjenner du til om det er/har vært problemer med ildsted/skorstein/pipe, f.eks. dårlig trekk, sprekker, pålegg, fyringsforbud ellerlignende?
 Nei Ja Beskrivelse
7. Kjenner du til om det er/har vært f.eks. sprekker i mur, skjeve gulv eller lignende?
 Nei Ja Beskrivelse
8. Kjenner du til om det er/har vært sopp/råteskader/insekter eller skadedyr i boligen som: rotter, mus, maur eller lignende?
 Nei Ja Beskrivelse
9. Kjenner du til om det er/har vært skjeggkre i boligen?
 Nei Ja
10. Kjenner du til om det er/har vært utettheter i terrasse/garasje/tak/fasade?
 Nei Ja Beskrivelse
- 10.1 Har det vært utført arbeid på taktekking/takrenner/beslag? Hvis ja, beskriv hvilke tiltak som er utført.
 Nei Ja Beskrivelse
- 10.2 Hvem er arbeidet utført av? Eventuelt firmanavn og navn på håndverker opplyses.
Beskrivelse
11. Kjenner du til om det er/har vært utført arbeider på el-anlegget eller andre installasjoner (f.eks. oljetank, sentralfyr, ventilasjon)?
Hvis nei, gå videre til punkt 12.
 Nei Ja Beskrivelse
- 11.1 Hvem er arbeidet utført av? Eventuelt firmanavn og navn på håndverker opplyses.
Beskrivelse
- 11.2 Foreligger det samsvarserklæring (i henhold til forskrift om elektriske lavspenningsanlegg)?
 Nei Ja Beskrivelse
12. Kjenner du til om det er utført kontroll av el-anlegget og/eller andre installasjoner (f.eks. oljetank, sentralfyr, ventilasjon, varmepumpe)?
 Nei Ja Beskrivelse
13. Kjenner du til om ufaglærte har utført arbeider som normalt bør utføres av faglærte personer, utover det som er nevnt tidligere (f.eks. på drenering, murerarbeid, tømmerarbeid etc)?
 Nei Ja Beskrivelse
14. Har du ladeanlegg/ladeboks for elbil i dag?
 Nei Ja Kommentar
15. Kjenner du til forslag eller vedtatte reguleringsplaner, andre planer, nabovarsel eller offentlige vedtak som kan medføre endringer i bruken av eiendommen eller av eiendommens omgivelser?
 Nei Ja Beskrivelse

Initialer selger: *O.B*

Initialer kjøper (ved oppgjørsopdrag):

2

16. Kjenner du til om det foreligger påbud/heftelser/krav/manglende tillatelser vedrørende eiendommen?
 Nei Ja Beskrivelse
17. Er det nedgravd oljetank på eiendommen?
 Nei Ja Beskrivelse
- 17.1 Hvis ja, har kommunen gitt dispensasjon til at den nedgravde oljetanken kan bli liggende, for eksempel ved at den nedgravde oljetanken tømmes, saneres eller fylles igjen med masser?
 Nei Ja Kommentar
18. Selges eiendommen med utleiedel, leilighet eller hybel e.l.? Hvis nei, gå videre til punkt 18.2.
 Nei Ja Beskrivelse
- 18.1 Hvis ja, er ovenfor nevnte godkjent for utleie hos bygningsmyndighetene?
 Nei Ja Beskrivelse
- 18.2 Er det foretatt radonmåling? Hvis ja, hva er radonverdien?
 Nei Ja Beskrivelse Siste målte radonverdi
19. Kjenner du til om det er innredet/bruksendret/bygget ut kjeller eller loft eller andre deler av boligen? Hvis nei, gå videre til punkt 20.
 Nei Ja Beskrivelse
- 19.1 Er innredningen/utbyggingen godkjent hos bygningsmyndighetene?
 Nei Ja Beskrivelse
20. Kjenner du til manglende brukstillatelse eller ferdigattest?
 Nei Ja Beskrivelse
21. Kjenner du til om det foreligger skaderapporter/tilstandsvurderinger eller utførte målinger?
 Nei Ja Beskrivelse
22. Er det andre forhold av betydning ved eiendommen som kan være relevant for kjøper å vite om (f.eks. rasfare, tinglyste forhold eller private avtaler)? Hvis ja, redegjør:
 Nei Ja Beskrivelse

SPØRSMÅL FOR BOLIG I SAMEIE/BORETTSLAG/BOLIGAKSJESELSKAP:

23. Kjenner du til om sameiet/laget/selskapet er involvert i tvister av noe slag?
 Nei Ja Beskrivelse
24. Kjenner du til vedtak/forslag til vedtak om forhold vedr. eiendommen som kan medføre økte felleskostnader/økt fellesgjeld?
 Nei Ja Beskrivelse
25. Kjenner du til om det er/har vært sopp/råteskader/insekter/skadedyr i sameiet/laget/selskapet (fellesareal eller i andre boliger) som: rotter, mus, maur eller lignende?
 Nei Ja Beskrivelse
26. Kjenner du til om det er/har vært skjeggkre i sameiet/laget/selskapet (fellesareal eller i andre boliger)?
 Nei Ja Beskrivelse

TILLEGGSKOMMENTAR (Er det behov for plass til flere kommentarer, skal disse skrives på eget ark)

Jeg bekrefter at opplysningene er gitt etter beste skjønn. Jeg er kjent med at dersom jeg har gitt ufullstendige, uriktige eller misvisende opplysninger om eiendommen, vil selskapet kunne søke hel eller delvis regress for sine utbetalinger eller redusere sitt ansvar helt eller delvis, jfr. vilkår for boligselgerforsikring punkt 7.1 og forsikringsavtaleloven kapittel 4. Jeg er orientert om mitt mulige ansvar som selger etter avhendingsloven, eventuelt etter kjøpsloven (aksjeboliger), og om forsikringsgiver sitt boligselgerforsikringstilbud. Jeg er klar over at avtale om forsikring er bindende. Jeg er også klar over at premietilbudet først kan påberopes når boligen er solgt (budaksept). Premietilbudet som er gitt av megler er bindende for forsikringsgiver i 6 – seks – måneder fra oppdragsinngåelse med megler. Etter dette vil premien og forsikringsvilkårene kunne justeres. Når premietilbudet ikke lenger er bindende for forsikringselskapet må egenerklæringsskjemaet signeres på nytt og eventuelle endringer påføres. Det vil da være forsikringspremien og forsikringsvilkårene på ny signeringsdato som legges til grunn.

Initialer selger:

O. B

Initialer kjøper (ved oppgjørsoppdrag):

3

Det kan ikke tegnes boligselgerforsikring ved salg av boligeiendom i følgende tilfeller:

- mellom ektefeller eller slektninger i rett oppstigende eller nedstigende linje, søsken, eller
- mellom personer som bor eller har bodd på boligeiendommen og/eller
- når salget skjer som ledd i sikret næringsvirksomhet/er en næringsseiendom
- etter at boligeiendommen er lagt ut for salg
- ved salg av helårs- og fritidsbolig må det foreligge en tilstandsrapport som er i henhold til Forskrift til avhendingslova (tryggere bolighandel)

Forsikringselskapet kan ved skriftlig samtykke akseptere tegning av forsikring også i ovennevnte tilfeller.

Dersom selskapet ikke har gitt skriftlig samtykke, kan erstatningen bortfalle.

Ved oppgjørsoppdrag trer forsikringen i kraft når kontrakten er signert av begge parter, begrenset til siste 12 måneder før overtakelse.

For øvrig oppfordrer selger potensielle kjøpere til å undersøke eiendommen grundig, jfr. avhendingslovens § 3-10 og kjøpslovens § 20 (aksjeboliger).

- Jeg ønsker å tegne boligselgerforsikring, og bekrefter å ha mottatt og lest forsikringsvilkårene og informasjonsbrosjyre til selger i forbindelse med tegning av boligselgerforsikring. Forsikringen trer i kraft på det tidspunkt det foreligger en budaksept mellom partene, begrenset til tolv måneder før overtakelse. Ved oppgjørsoppdrag trer forsikringen i kraft når kontrakten er signert av begge parter, begrenset til siste 12 måneder før overtakelse. Jeg bekrefter med dette at eiendommen ikke er en næringsseiendom, at den ikke selges som ledd i næringsvirksomhet eller mellom ektefeller eller slektninger i rett oppstigende eller nedstigende linje, søsken, eller mellom personer som bor eller har bodd på boligeiendommen.

Gyldig forsikring forutsetter at det for helårs- og fritidsbolig foreligger tilstandsrapport som er i henhold til Forskrift til avhendingslova (tryggere bolighandel). Forsikringen er ugyldig dersom den tegnes i strid med forsikringsvilkårene. Jeg er innforstått med at eiendomsmegleren ikke har fullmakt til å gjøre unntak fra ovennevnte begrensninger. Jeg er oppmerksom på at 8% av total forsikringskostnader honorar til Söderberg & Partners.

- Jeg ønsker ikke å tegne boligselgerforsikring, men megler har tilbudt meg å tegne slik forsikring.

- Jeg kan ikke tegne boligselgerforsikring ihht. vilkår.

Dato 10.09.24 Sted HEMNES

Signatur selger 1:

Odd Bjørkshund

Signatur selger 2:

Initialer selger:

Initialer kjøper (ved oppgjørsoppdrag):

4

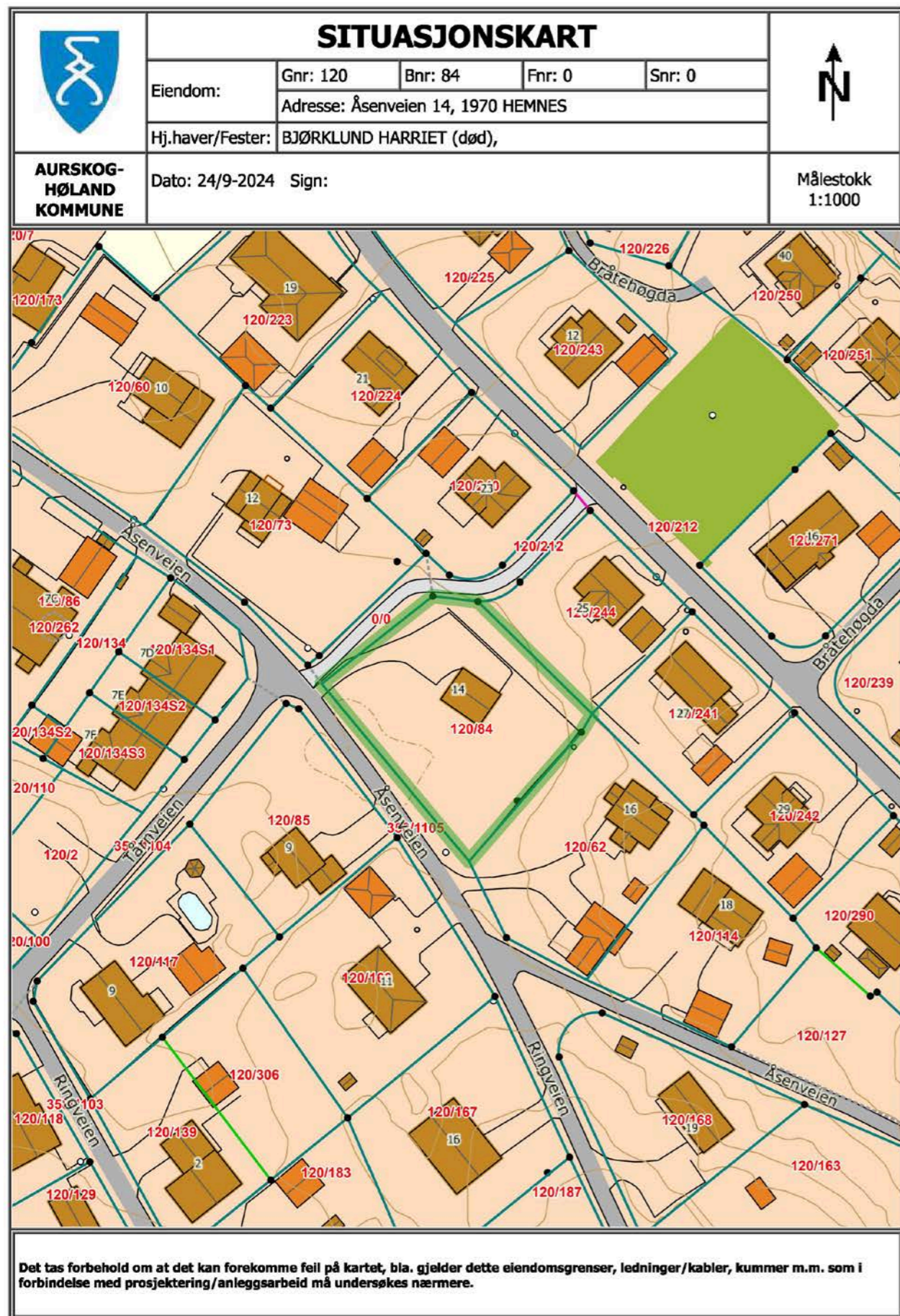

Nabolagsprofil

Åsenveien 14 - Nabolaget Hemnes - vurdert av 17 lokalkjente

Nabolaget spesielt anbefalt for

- Familier med barn
- Husdyreiere
- Eldre



Offentlig transport

Bråte	6 min	0.5 km
Linje 485		
Slitu stasjon	31 min	28 km
Linje R22		
Oslo Gardermoen	1 t 8 min	

Skoler

Bråte skole (1-10 kl.)	8 min	0.6 km
357 elever, 20 klasser		
Bjørkelangen videregående skole	23 min	24.2 km
674 elever, 32 klasser		
Kjelle videregående skole	26 min	26.1 km
180 elever, 17 klasser		

Ladepunkt for el-bil

Hemnes Sykehjem	6 min
Bråte Skole, Hemnes	8 min

«Her bor snille mennesker som bryr seg om hverandre og hjelper hverandre. Her er fin natur. Gode forfattere og andre kulturpersonligheter trives her.»

Sitat fra en lokalkjent



Opplevd trygghet
Veldig trygt 83/100

Kvalitet på skolene
Bra 73/100

Naboskapet
Godt vennskap 72/100

Aldersfordeling

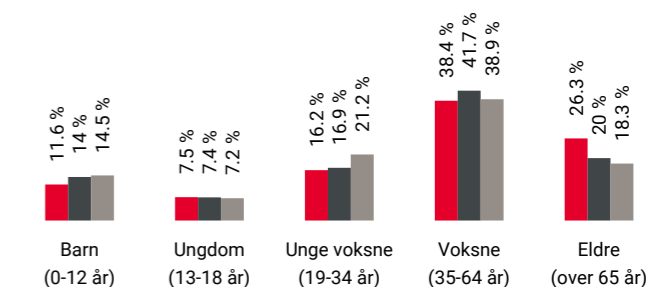

Område	Personer	Husholdninger
Hemnes	937	447
Aurskog-Høland kommune	17 754	8 224
Norge	5 425 412	2 654 586



Barnehager

Bråtebakken barnehage (1-5 år)	11 min	0.8 km
52 barn		
Plommehagen barnehage (1-5 år)	6 min	4.1 km
34 barn		

Dagligvare

Coop Prix Hemnes	7 min
Post i butikk, PostNord	0.5 km

Primære transportmidler







-  1. Egen bil
-  2. Gående

 Turmulighetene
Nærhet til skog og mark 97/100

 Gateparkering
Lett 91/100

 Trafikk
Lite trafikk 89/100

Sport

-  Søndre Høland idrettsanlegg 0.1 km
Aktivitetshall, ballspill, fotball
-  Bråte skole 7 min 
Ballspill, sandvolleyball 0.5 km
-  Sporty Fitness 20 min 
-  MOVA Bjørkelangen 24 min 

Boligmasse

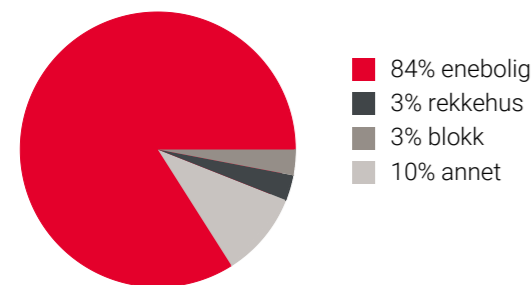

«Her er det vakker natur, god plass og rolige og trygge omgivelser. Vi er i Akershus eneste "villmark", med mangfoldig dyre- og fugleliv. Menneskene er snille og hjelpsomme»

Sitat fra en lokalkjent



Varer/Tjenester

-  Løken senter 12 min 
-  Løken apotek 13 min 

Aldersfordeling barn (0-18 år)

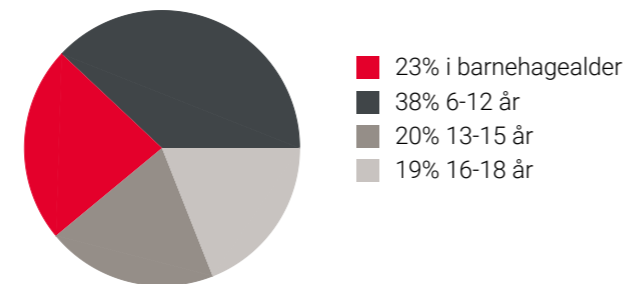

Familiesammensetning

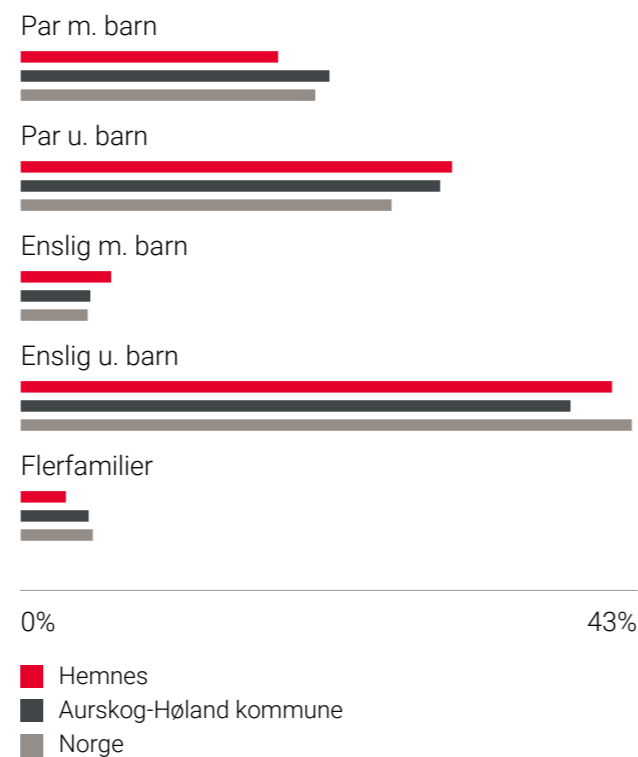

Sivilstand

		Norge
Gift	36%	33%
Ikke gift	47%	54%
Separert	9%	9%
Enke/Enkemann	8%	4%

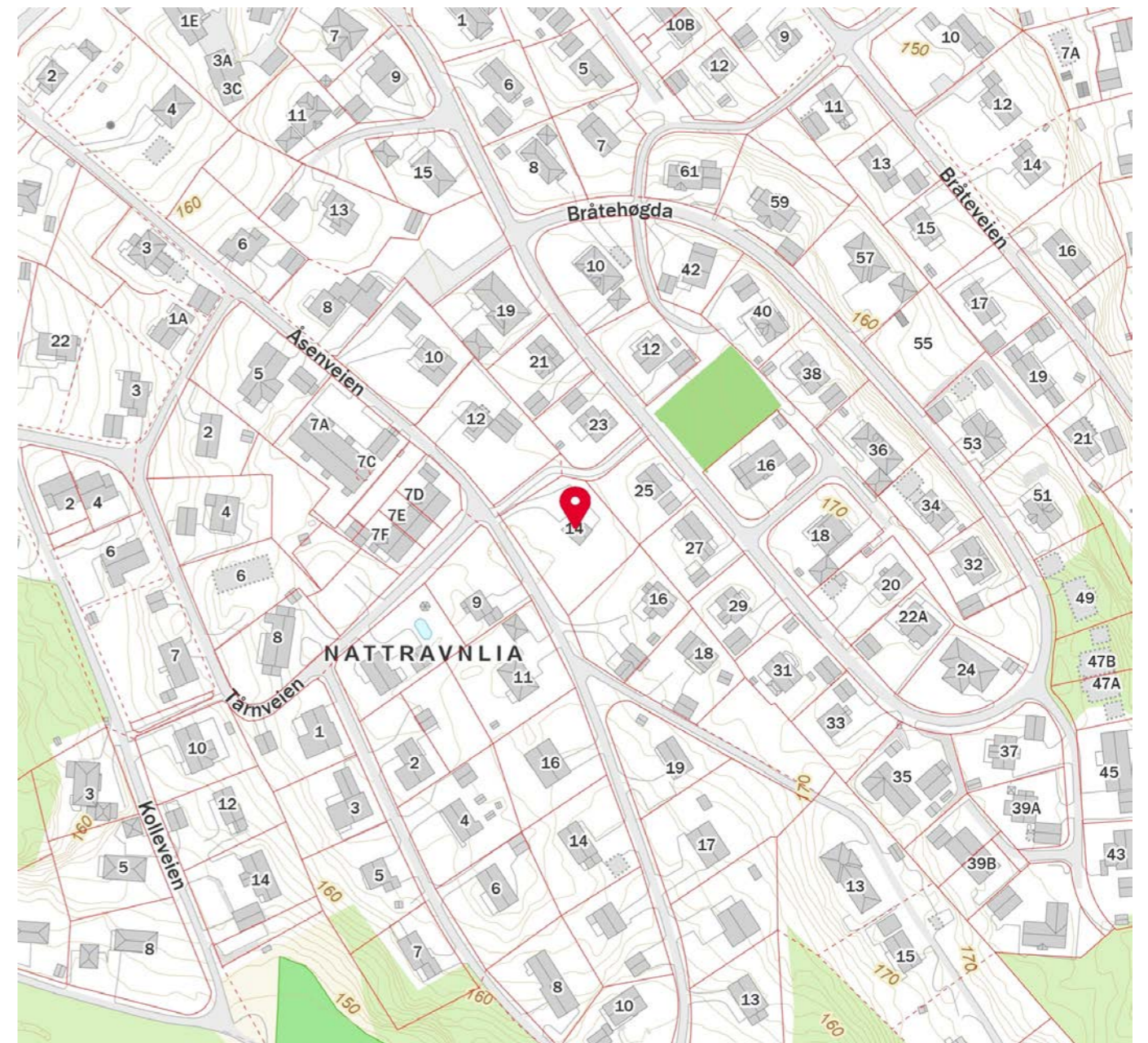
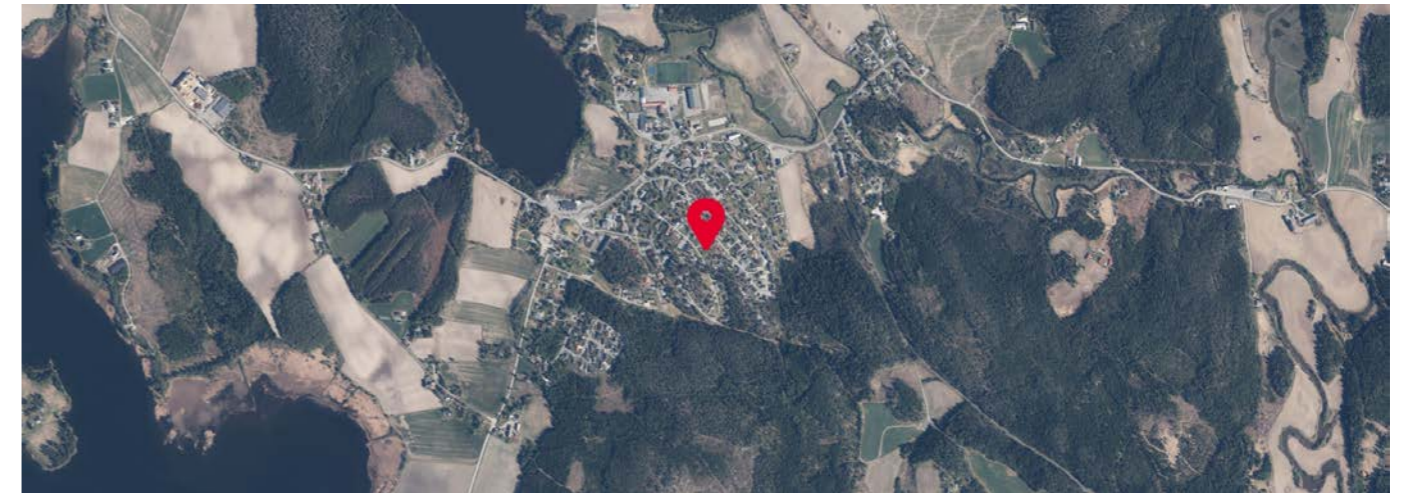

La meg hjelpe deg i boligmarkedet!

Mitt mål er å gjøre deg som kunde 100% fornøyd ved å levere kvalitet i alle ledd.



Dersom du planlegger salg, vurderer å flytte eller bare vil vite hva din eiendom er verdt så kan jeg hjelpe deg.

Jeg har unik lokalkunnskap, god kompetanse og et stadig voksende kontaktnett etter over 20 år i bransje og marked.

Jeg brenner for jobben min og jobber hardt for at du som kunde skal føle deg ivaretatt helt fra oppdragsinngåelse og frem til ny eier står der med nøklene i hånda.

Kontakt meg gjerne for en uforpliktende samtale for kjøp eller salg av eiendom!



Kenneth Sverre
Aktiv Bjørkelangen

930 29 613
kenneth.sverre@aktiv.no

aktiv.
Tar deg videre



Aurskog SPAREBANK



Velkommen til banken med hjerte
for kundene, lokalt næringsliv og
gode lokalsamfunn.

**Hos Trond, Trine, Lise, Geir og Lina
får du god og personlig rådgivning tilpasset ditt behov.**

Vi samarbeider med Aktiv Bjørkelangen og sammen gjør vi
boligprosessen trygg og enkel for deg. Ta kontakt med oss for
en hyggelig prat i Gågata på Bjørkelangen.

Telefon: 63 85 44 40
Nettside: www.aurskog-sparebank.no
Aurskog | Bjørkelangen | Årnes | Jessheim | Sørumsand | Askim | Gjøvik

Skal du kjøpe bolig?



Boligkjøp er en av de største investeringene du gjør i livet. Få noen gode råd på veien!

Våre rådgivere har god lokalkunnskap og kan bidra med god helhetlig rådgivning rundt dine bank- og forsikringsbehov.

Kontakt oss i dag!

63 85 70 70 • post@hsbank.no • hsbank.no

Setskog • Hemnes • Løken • Bjørkelangen



HØLAND & SETSKOG
SPAREBANK



OVERSIKT OVER LØSØRE OG TILBEHØR TIL EIENDOMMEN

Oversikten er utarbeidet av Norges Eiendomsmeglerforbund, Eiendom Norge og Advokatforeningens Eiendomsmeglingsgruppe, og er gjeldende fra 1. januar 2020.

Generelt

Lov om avhending av fast eiendom (avhendingslova/avhl.) av 3. juli 1992 regulerer kjøper og selgers rettigheter og plikter ved overdragelse av fast eiendom og andeler i borettslag.

I henhold til avhl. § 3-4 skal eiendommen, når annet ikke er avtalt, overdras med innredninger og utstyr som etter lov, forskrift eller annet offentlig vedtak skal følge med. Det samme gjelder varig innredning og utstyr som enten er fastmontert eller er særskilt tilpasset bygningen, jf. avhl. § 3-5. Loven inneholder ingen detaljert oversikt over hva som omfattes av «innredning og utstyr», og over hva som skal regnes som «fastmontert eller særskilt tilpasset».

Partene kan fritt avtale hva som skal følge med eiendommen ved salg. Bransjens liste over løsøre og tilbehør som skal følge med eiendommen, er en del av avtalen mellom kjøper og selger dersom ikke annet er opplyst i salgsoppgaven, kjøper har tatt forbehold i bud eller avtale på annen måte er inngått. Der intet annet er avtalt, vil løsøre og tilbehør medfølge slik dette fremkommer av avhl. § 3-4 og § 3-5 og denne oversikt.

Produkter og installasjoner som medfølger overdras uten noen form for garantier, utover eventuell gjenværende leverandørgaranti.

Dersom det er noe i nedenstående liste som ikke finnes på eiendommen, vil det heller ikke medfølge.

1. HVITEVARER medfølger der dette er spesielt angitt i salgsoppgaven.
2. HELDEKKENDE TEPPER følger med uansett festemåte.
3. VARMEKILDER, slik som ovner, kaminer, peiser, varmepumper og panelovner, følger med uansett festemåte. Frittstående biopeiser/varmeovner og terrassevarmere medfølger ikke. Det følger ikke med varmekilder i rom som ikke har vegg- eller fastmonterte varmekilder på visning.
4. TV, RADIO OG MUSIKKANLEGG. TV-antennor og fellesanlegg for TV, herunder parabolantenne, og tuner/dekoder/tv-boks medfølger der dette eies av selger. Veggmontert TV/flatskjerm med tilhørende festeordning samt musikkanlegg følger ikke med (se også punkt 12).
5. BADEROMSINNREDNING/UTSTYR. Badekar, dusjkabinett, dusjvegger, alle fastmonterte speil og hyller, fastmonterte glass- og håndkleholdere, herunder håndklevarmere samt baderomsinnredning, medfølger.
6. GARDEROBESKAP medfølger, selv om disse er løse. Fastmonterte garderobehyller og knagger medfølger. Innredning i garderobeskap, for eksempel løse eller fastmonterte trådkurver, hyller, stenger og lignende, medfølger.

7. KJØKKENINNREDNING medfølger, herunder også åpne, fastmonterte hyller og løs eller fastmontert kjøkkenøy.

8. MARKISER, PERSIENNER og annen type innvendig og utvendig solskjerming, gardinoppheng, lamellgardiner og liftgardiner medfølger.

9. AVTREKKSIVIFTER av alle slag, samt fastmonterte aircondition/ventilasjonsanlegg, medfølger.

10. SENTRALSTØVSUGER medfølger med komplett anlegg, herunder slange, munnstykke mm.

11. LYSKILDER. Kupler, lysstoffarmatur, fastmonterte "spotlights", oppheng og skinner med spotlights samt utelys og hagebelysning medfølger. Vegglamper, krokhangte lamper, lysekroner, prismelamper og lignende som er koblet til sukkerbit eller stikkontakt følger likevel ikke med.

12. INSTALLERTE SMARTHUSLØSNINGER med sentral som styrer lys, varme, lyd o.l., samt tilhørende trådløse enheter som brytere, sensorer, kameraer, integrerte høyttalere el. medfølger. Enkle lysstyringssystem f.eks. med en sentral som kun styrer lyspærer eller smartpærer montert i sokkel medfølger likevel ikke.

13. UTVENDIGE SØPPELKASSER og eventuelt holder/hus til disse medfølger.

14. POSTKASSE medfølger.

15. UTENDØRS INNRETNINGER slik som flaggstang, fastmontert tørkestativ, samt andre faste utearrangementer som f.eks. badestamp, boblekar/jacuzzi og liknende utendørs kar, lekestue, lekestativ, utepeis, fastmontert trommel til vannslange, medfølger. Guidekabel/avgrensingskabel til robotgressklipper medfølger, men robotgressklipper og ladestasjon for denne medfølger ikke.

16. FASTMONTERT VEGGLADER/LADESTASJON TIL EL-BIL medfølger uavhengig av hvor laderen er montert.

17. SOLCELLEANLEGG med tilhørende teknisk infrastruktur medfølger.

18. GASSBEHOLDER til gasskomfyr og gasspeis medfølger.

19. BRANNSTIGE, BRANNTAU, feiestige og lignende medfølger der dette er påbudt. Løse stiger medfølger ikke.

20. BRANNSLUKNINGSAPPARAT, BRANNSLANGE og RØYKVARSLER medfølger der dette er påbudt. Det er eier og brukers plikt til å se til at utstyret forefinnes på enhver eiendom. Hvis annet ikke er uttrykkelig avtalt, skal dette derfor alltid følge med ved salg av eiendom.

21. SAMTLIGE NØKLER til eiendommen som selger er i besittelse av skal overleveres kjøper på overtakelsen, herunder nøkler til eventuelle boder, uthus, garasjeportåpner e.l. Låses boder, uthus e.l. med hengelås, skal lås og nøkler til disse medfølge.

22. GARASJEHYLLER, bodhyller, lagringshyller og oppheng til bildekk medfølger såfremt de er fastmontert.

Planter, busker og trær som er plantet på tomten, eller fastmonterte kasser og lignende er en del av eiendommen og medfølger i handelen.

HELP Boligkjøperforsikring

Boligkjøperforsikring

- Advokathjelp ved boligkjøpet og i 5 år fremover.
- Er kjøpers motvekt til selgers boligselgerforsikring.
- Gir deg advokathjelp hele veien til rettskraftig dom, om nødvendig.

Boligkjøperforsikring **PLUS**

- Advokathjelp ved boligkjøpet og i 5 år fremover.
- Er kjøpers motvekt til selgers boligselgerforsikring.
- Gir deg advokathjelp hele veien til rettskraftig dom, om nødvendig.
- Advokathjelp i de viktigste rettsområdene i privatlivet.

PLUS gir boligeiere sterkt rabattert advokathjelp. Be om råd eller hjelp i retten når du trenger det fra Norges viktigste advokatmiljø for privatpersoner.

PLUS kan bare tegnes samtidig med boligkjøperforsikringen, og koster kun kr 2 800 i tillegg. PLUS fornyes årlig - om du ønsker det.

Borettslag/aksjeleilighet:	Kr 7 200
Selveierleilighet/rekkehus:	Kr 10 400
Ene-/tomannsbolig, tomt:	Kr 15 100

Rettsområder du får hjelp med

Samboeravtale, ektepakt og arv

Forbrukerkjøp og håndverkertjenester

Utleie og naboforhold

Tomtefeste, veirett og andre servitutter

Plan- og bygningsrett

Skatt ved oppussing, utleie og eiendomssalg

Tilgang til digitale juridiske avtaler via Min side

“Vi unner ingen å stå alene”

Rett skal være rett. For alle.



Boligkjøperforsikring tegnes hos eiendomsmegler senest ved kontraktsignering og gir rett til advokathjelp inntil 5 år etter overtakelse. Forsikringen betales som del av oppgjøret ved boligkjøpet. PLUS-dekningen fornyes årlig ved faktura fra HELP.

Egenandel kr 4 000 påløper ved takst, tvist eller 10 timer advokatbistand, avhengig av hva som kommer først. Meglerforetaket mottar kr 4 200/4 600/5 000 i kostnadsgodtgjørelse, avhengig av boligtype, samt et tillegg på kr 1 000 ved salg av PLUS.

Vi tar forbehold om pris- og vilkårsendringer. Hvis premien ikke er innbetalt ved overtakelse, vil avtalen bli kansellert. For fullstendig informasjon om dekning og vilkår, se help.no

Har du spørsmål? Kontakt HELP på help.no/minside, telefon 22 99 99 99 eller epost post@help.no



Rett skal være rett. For alle.



Forts. Viktige endringer i avhendingsloven

Viktige endringer i avhendingsloven

Den 1. januar 2022 ble avhendingsloven endret på viktige punkter for både kjøper og selger. Samtidig fikk vi en ny forskrift som regulerer jobben en takstmann skal gjøre. Den nye forskriften stiller strengere krav til tilstandsrapportene som er en viktig del av kontrakten ved boligsalg. HELP, landets største advokatmiljø for boligkjøpere, har laget en kort innføring i de nye reglene.

Forbudt å selge bolig “som den er”

Du har kanskje hørt at de fleste brukte boliger har vært solgt «som de er»? Dette forbeholdet innebar at selger fraskrev seg ansvar for skjulte feil og mangler. Det var bare hvis selger hadde holdt tilbake eller gitt uriktig informasjon, eller hvis boligen var i vesentlig dårligere stand at kjøper kunne nå frem med et krav mot selger.

Fra 1. januar 2022 kan ikke selger lenger ta generelle forbehold av «som den er»-typen. Dette betyr at når vi da skal vurdere om en bolig har en mangel, må vi vurdere grundig hva som fremgår av kjøpsavtalen. Med kjøpsavtalen menes alle dokumenter og opplysninger som tilbys før kjøpet, også FINN-annonsen og alle vedleggene til salgsoppgaven. Hvis kjøpsavtalen ikke gir et klart svar (av typen “Det følger egen parkeringsplass med leiligheten” eller “Badet er renoverert av fagfolk”), må vi vurdere hva kjøper kan forvente basert på blant annet eiendommens synlige tilstand, alder, opplysningene som er gitt ved salget, feilenes art, karakter og omfang.

Egenandel

Avhendingsloven har også fått en ny bestemmelse om egenandel. Egenandelen slår først inn når det er påvist at eiendommen har en mangel. Når det er et avvik fra kontrakten som utgjør en mangel, skal oppgjøret reduseres med 10 000 kroner, uavhengig av om utbedringskostnadene er høye eller lave. Dette innebærer blant annet at kjøper ikke kan rette krav mot selger hvis det koster mindre enn 10 000 kroner å utbedre mangelen.

Selv om utbedringskostnadene er høye, kan det likevel tenkes at feil ved boligen ikke utgjør mangler etter loven. Dette avhenger av hva som er avtalt mellom partene, og hva kjøper kan forvente basert på de momentene vi har nevnt over.

Nytt om tilstandsrapporter

Tidligere ble det ikke stilt noen konkrete krav til hva en tilstandsrapport skulle inneholde og hvordan den skulle se ut. Dette hadde som konsekvens at tilstandsrapportene varierte i innhold og kvalitet. I den nye forskriften til avhendingsloven stilles det en rekke krav for at en tilstandsrapport skal regnes som godkjent.



Opplysningene i tilstandsrapporten skal gis på en forbrukervennlig måte, og det er beskrevet hva takstmannen skal vurdere og hvordan noen av undersøkelsene skal gjennomføres.

Vi har tro på at kjøpere nå vil få bedre informasjon i forkant av salget og dermed et bedre beslutningsgrunnlag.

Kjøpers undersøkelsesplikt lovfestes

Avhendingsloven har også fått en regel om undersøkelsesplikt for kjøper. Regelen tydeliggjør at kjøperen skal anses å kjenne til forhold som er tydelig beskrevet i tilstandsrapporten eller annen relevant salgsdokumentasjon. Det fremgår av loven at kjøperen ikke kan klage på avvik hvis disse er tydelig beskrevet i salgsdokumentasjonen, uavhengig av om kjøperen faktisk har satt seg inn i denne.

Det er derfor svært viktig at kjøper setter seg godt inn i alle dokumenter og opplysninger som tilbys i forkant av kjøpet. Hvis det er noe du ikke forstår, anbefaler vi at du stiller spørsmål til selger og/eller eiendomsmegler. Dersom det er gitt motstridende opplysninger i salgsdokumentene, må du undersøke hvilke av opplysningene som er korrekte, og eventuelt ta forbehold dersom motstriden ikke avklares. Du kan ikke velge å holde deg til den opplysningen du liker best.

Arealavvik

Avhendingsloven har også fått en ny bestemmelse om arealavvik innendørs. Helt kort betyr endringen at eiendommen har en mangel hvis opplysningene om størrelse i salgsdokumentene ikke er riktig. Det er en forutsetning at avviket utgjør mer enn 2 % og minst én kvadratmeter, og at selgeren ikke godtgjør at opplysningene ikke har hatt betydning for kjøperen.

Viktig for kjøper å være klar over

Advokatene i HELP er fornøyde med regelendringer som bidrar til at kjøper får bedre informasjon. Dette kan redusere antall konflikter i etterkant av boligkjøpet.

Selv om selgers ansvar nå har blitt utvidet, er det ikke slik at alle feil er mangler etter avhendingsloven. Det er påregnelig med noen feil ved boligen på grunn av alder, slitasje, osv., og det som er opplyst ved salget, er naturligvis ikke mangler. Jo eldre boligen er, desto vanligere er det å avdekke feil. Det er svært viktig å lese salgsoppgaven nøye. Hvis det er gitt konkrete risikopplysninger om bestemte bygningsdeler, er det påregnelig å måtte utbedre disse og denne kostnaden må kjøper dekke selv.

Hvis du har boligkjøperforsikring hos HELP, vil våre advokater hjelpe deg med å vurdere om du kan rette et krav mot selger/selgers boligselgerforsikringsselskap. Dersom det er sannsynlig at du vil nå frem med et krav, forfølger vi saken for deg til den er løst.



Forbrukerinformasjon om budgivning

Sist oppdatert med virkning fra 1. januar 2014, i forbindelse med ikrafttredelse av endringer i eiendomsmeglingsforskriften.

Informasjonen er utarbeidet av Forbrukerombudet, Forbrukerrådet, Den Norske Advokatforening ved Eiendomsmeglingsgruppen, Eiendomsmeglerforetakenes Forening og Norges Eiendomsmeglerforbund, på grunnlag av blant annet forskrift om eiendoms-
megling § 6-3 og § 6-4.

Nedenfor gis en oversikt over de retningslinjer som forbrukermyndighetene og organisasjonene anbefaler benyttet ved budgivning på eiendommen. Avslutningsvis gis også en kort oversikt over de viktigste rettsreglene tilknyttet budgivning.

Før det legges inn bud på eiendommen oppfordres budgiver til å sette seg inn i all relevant informasjon om eiendommen, herunder eventuell salgssoppgave og teknisk rapport med vedlegg.

Gjennomføring av budgivning

- På forespørsel vil megler opplyse om aktuelle bud på eiendommen, herunder om relevante forbehold.

2. Alle bud skal inngis skriftlig til megler, som formidler disse videre til oppdragsgiver. Kravet til skriftlighet gjelder også budforhøyelser og motbud, aksept eller avslag fra selger. Før formidling av bud til oppdragsgiver skal megler innhente gyldig legitimasjon og signatur fra budgiver. Kravet til legitimasjon og signatur er oppfylt for budgivere som benytter e-signatur, eksempelvis BankID eller MinID. Med skriftlige bud menes også elektroniske meldinger som e-post og SMS når informasjonen i disse er tilgjengelig også for ettertiden.

3. Et bud bør inneholde eiendommens adresse (eventuelt gnr/bnr), kjøpesum, budgivers kontaktinformasjon, finansieringsplan, akseptfrist, overtakelsesdato og eventuelle forbehold som for eksempel usikker finansiering, salg av nåværende bolig ol. Normalt vil ikke et bud med forbehold bli akseptert før forbeholdet er avklart. Konferer gjerne med megler før bud avgis.
- Megler skal legge til rette for en forsvarlig avvikling av budrunden. I forbrukerforhold (dvs. der oppdragsgiver er forbruker) skal megleren ikke formidle bud med kortere akseptfrist enn kl. 12.00 første virkedag etter siste annonserte visning. Etter denne fristen bør budgivere ikke sette en kortere akseptfrist enn at megler har mulighet til, så langt det er nødvendig, å orientere oppdragsgiver, budgivere og øvrige interessenter om bud og forbehold. Det bør ikke gis bud som diskriminerer eller utelukker andre budgivere. Dersom bud inngis med en frist som åpenbart er for kort til at megleren kan avvikle budrunden på en forsvarlig måte som sikrer oppdragsgiver og interessenter et tilstrekkelig grunnlag for sine handlingsvalg, vil megler fraråde budgiver å stille slik frist.

5. Megleren vil uoppfordret gi sin vurdering av det enkelte bud overfor oppdragsgiveren, når budet er gitt innenfor fristene i punkt 4.

6. Megleren skal så langt det er nødvendig og mulig holde budgiverne skriftlig orientert om nye og høyere bud og eventuelle forbehold. Megler skal så snart som mulig bekrefte skriftlig overfor budgivere at budene deres er mottatt.

7. Etter at handel har kommet i stand, eller dersom en budrunde avsluttes uten at handel er kommet i stand, kan en budgiver kreve kopi av budjournalen i anonymisert form.

8. Kopi av budjournal skal gis til kjøper og selger uten ugrunnet opphold etter at handel er kommet i stand. Dersom det er viktig for budgiver å bevare sin anonymitet, bør budet fremmes gjennom fullmektig.

Viktige avtalerettslige forhold

- Det eksisterer ingen angrerett ved salg/kjøp av fast eiendom.

2. Når et bud er innsendt til megler og han har formidlet innholdet i budet til selger (slik at selger har fått kunnskap om budet), kan budet ikke kalles tilbake. Budet er da bindende for budgiver frem til akseptfristens utløp, med mindre budet før denne tid avslås av selger eller budgiver får melding om at eiendommen er solgt til en annen (man bør derfor ikke gi bud på flere eiendommer samtidig dersom man ikke ønsker å kjøpe flere enn en eiendom).
- Selger står fritt til å forkaste eller akseptere ethvert bud, og er for eksempel ikke forpliktet til å akseptere høyeste bud.

4. Når en aksept av et bud har kommet frem til budgiver innen akseptfristens utløp er det inngått en bindende avtale.

5. Husk at også et eventuelt bud fra selger til kjøper (såkalte "motbud"), avtalerettslig er et bindende tilbud som medfører at det foreligger en avtale om salg av eiendommen dersom budet i rett tid aksepteres av kjøper.

Budskjema

aktiv.

For eiendommen:

Adresse: Åsenveien 14
1970 HEMNES

Meglerforetak: Aktiv Eiendomsmegling Bjørkelangen
Saksbehandler: Kenneth Sverre

Oppdragsnummer:

Telefon: 930 29 613
E-post: kenneth.sverre@aktiv.no

Undertegnede gir herved følgende bud på ovennevnte eiendom:

Kjøpesum: Kr. _____

Beløp med bokstaver: Kr. _____

+ omkostningert iht. opplysninger i salgssoppgaven

Dette budet er bindende for undertegnede frem til og med den: _____ Kl. _____

Dersom annet ikke er angitt gjelder budet til kl. 15.00 første virkedag etter siste annonserte visning. I forbrukerforhold vil bud med kortere akseptfrist enn til kl. 12.00 første virkedag etter siste annonserte visning ikke bli videreformidlet til selger.

Eventuelle forbehold: _____

Undertegnede er kjent med at selger står fritt til å godta eller forkaste ethvert bud. Likeledes er undertegnede klar over at budet er bindende for budgiver når det er kommet til selgers kunnskap. Handelen er juridisk bindende for begge parter dersom budet aksepteres innen akseptfristen. Undertegnede er kjent med at budjournalen vil bli forelagt kjøper og selger når handel er sluttet.

Ønsket overtakelsesdato: _____

Budet baseres på opplysninger og salgsvilkår som fremkommer av salgssoppgave datert: _____

Kjøpet vil bli finansiert slik:

Låneinstitusjon: _____ Referanse og tlf nr.: _____

Lånt kapital: _____ Kr.: _____

Egenkapital: _____ Kr.: _____

Totalt: _____ Kr.: _____

Egenkapital består av: Salg av nåværende bolig eller fast eiendom Disponibelt kontantbeløp (bankinnskudd)

Jeg gir bud som: Forbruker Ledd i næringsvirksomhet / juridisk person (selskap)

Jeg samtykker til bruk av elektronisk kommunikasjon: Ja Nei

Navn: _____ Navn: _____

Fødselsnr. (11 siffer): _____ Fødselsnr. (11 siffer): _____

Adresse: _____ Adresse: _____

Postnr.: _____ Sted: _____

Tlf.: _____ E-post: _____

Dato.: _____ Sign: _____

Kopi av legitimasjon

Kopi av legitimasjon

aktiv.
Tar deg videre