

aktiv.





Eiendomsmeglerfullmektig

Celine Høyne Fjeld

Mobil 473 92 955

E-post celine.hoyne.fjeld@aktiv.no

Aktiv Valdres Eiendomskontor

Jernbanevegen 14, 2900 Fagernes.

TLF. 61 36 66 33

Nøkkelinformasjon

Prisant.: Kr 990 000,-
Omkostn.: Kr 26 100,-
Total ink omk.: Kr 1 016 100,-
Selger: Øivind Johan Moen

Salgsobjekt: Fritidseiendom
Eierform: Eiet
Byggeår: 1981
BRA-i/BRA Total 54/60 kvm
Tomtstr.: 1000 kvm
Soverom: 3
Gnr./bnr. Gnr. 76, bnr. 51
Oppdragsnr.: 1201250123

Enkel og koselig hytte med usjenert beliggenhet. Peis og gode turmuligheter året rundt!

Solrikt og usjenert i et rolig område med spredt hytte og stølsbebyggelse finner du Midtløvegen 30. Her får du et fredfullt fristed omgitt av natur, med flotte turmuligheter både sommer og vinter. Sommerstid kan du følge stier og stølsveier innover fine stølsområder, og på vinteren finner du oppkjørte løyper ca. 500 m. fra eiendommen.

Hytta har helårs adkomstvei. Den har enkel standard med peis, og vann bæres inn i bygget.

Den har blant annet tre soverom, samt åpen stue- og kjøkkenløsning med peis og vedovn som gir lun atmosfære. Terrasseplattning og overbygd veranda gir gode uteplasser hvor du kan nyte solen og den vakre naturen tett på.

Uthus med bod og utedo.

Dette er et perfekt sted for deg som søker ro, natur og ekte hytteidyll. Velkommen på visning!



Innhold

| | |
|---|-----|
| Nøkkelinformasjon | 2 |
| Om eiendommen | 4 |
| Tilstandsrapport | 42 |
| Kommunal informasjon..... | 77 |
| Kostnad for tilkobling på strømmettet. | 104 |
| Formuesverdi..... | 106 |
| Skylddelingsforretning..... | 109 |
| Nabolagsprofil..... | 112 |
| Andre vedlegg | 113 |
| Budskjema | 120 |

Om Midtløvegen 30

Om boligen

Areal

BRA - i: 54 kvm

BRA - e: 6 kvm

BRA totalt: 60 kvm

TBA: 20 kvm

Hytte

Bruksareal fordelt på etasje

1. etasje

BRA-i: 54 kvm Gang, bod, vindfang, toalettrom, stue/kjøkken og tre soverom.

TBA fordelt på etasje

1. etasje

20 kvm Terrasse.

Uthus

Bruksareal fordelt på etasje

1. etasje

BRA-e: 6 kvm Bod/utedo.

Takstmannens kommentar til arealoppmåling

Kommentar fra takstmann:

Hytte:

Arealer er oppmålt med lasermåler. Arealmålinger er basert på Norsk standard

3940:2023 Areal- og volum-beregninger av bygninger. Arealet

gjelder for tidspunktet da bygningen ble målt.

Eventuelle frittliggende uteplasser er ikke oppmålt og medtatt i BRA/TBA dersom dette ikke er spesielt beskrevet.

Arealer er oppmålt ved bruk av håndholdt lasermåler. Denne type lasermåler kan ha måleavvik ved bruk som bidrar til avvik i oppmålt areal for boligen. Areal oppmåles med to desimaler, men oppgis i rapporten i hele kvadratmeter uten desimaler, vanlige avrundingsregler benyttes for desimaler. En kjøper bør derfor være oppmerksom på at arealavvik som følge av vanlige avrundingsregler kan forekomme.

En kjøper må på bakgrunn av at oppmålingen er foretatt med utstyr og målemetode som kan ha måleavvik, i kombinasjon med avrundingsregler for oppmålingen være klar over at det oppmålte arealet som det er gitt informasjon om i denne rapporten kan ha

avvik i areal ut over det som er kravet i Avhendingslova. Dersom boligens areal er et vesentlig forhold for kjøper ved kjøp av boligen, oppfordres kjøperen til å sørge for å få gjennomført digital scanning av boligen for å avklare boligens areal med en usikkerhet som ligger innenfor Avhendingslova sine krav til arealsvikt. Dersom en kjøper velger å ikke sørge for slik måling må kjøperen være klar over at det er en risiko for at det oppgitte arealet i denne rapporten kan ha avvik utover kravet om arealsvikt i Avhendingslova. Dersom en kjøper velger å se bort fra dette vil arealsvikt ikke være å betrakte som reklamasjonsberettiget.

Målt takhøyde 1. etasje: Varierende, men målt 226-253 cm.

I åpent areal (TBA) for denne boenheten inngår: Terrasseplattning mot sør og veranda med takoverbygg ved inngangspartiet.

Uthus:

Tilleggsbygg: Arealer er oppmålt med lasermåler. Arealmålinger er basert på Norsk standard 3940:2023 Areal- og volum-beregninger av bygninger. Arealet gjelder for tidspunktet da bygningen ble målt. Bygningens lovlighet er ikke vurdert/kontrollert med mindre dette spesifikt er opplyst under punkt lovlighet for denne bygningen.

Målt takhøyde i garasje: Varierende, men målt 208 cm til hanebjelke.

Areal i salgsoppgaven er hentet i fra tilstandsrapporten.

- Internt bruksareal BRA-i:

Bruksareal av boenheten innenfor omsluttende vegger. Bruksenheten kan bestå av flere boenheter.

- Eksternt bruksareal BRA-e:

Bruksareal av alle rom som ligger utenfor boenheten/boenhetene, men som tilhører denne/disse. Eksempler: Arealer som har adkomst til fellesareal eller utvendig som kjellerstuer, gjesterom, hobbyrom og boder som tilhører boenheten. Veggarealet mellom BRA -i og BRA-e, legges til BRA-e hvis disse ligger vegg i vegg.

- Innglasset balkong mv. - BRA-b:

Bruksareal av innglasset balkong tilknyttet boenheten. I BRA-b inngår også innglasset veranda eller altan. Veggarealet mellom innglasset balkong og annet bruksareal tillegges areal til innglasset balkong

- Terrasse- og balkongareal TBA:

Areal av terrasser og åpne balkonger tilknyttet boenheten. I dette arealet inngår også åpen veranda eller altan mv. Arealet måles til innside av rekkverk, brystning, parapet, skillevegg eller lignende avgrensning av arealet, eller som fotavtrykket der det ikke er ytre begrensinger som rekkverk ol.

Fordelingen mellom primærrom (P-rom) og sekundærrom (S-rom) er basert på bruken av rommene på befaringstidspunktet. Rommenes bruk kan derfor være i strid med byggeforskriftene og/eller registrert/godkjent bruk.

Tallene er omtrentlige, og kan avvike fra faktiske målinger.

Tomtetype

Eiet

Tomtestørrelse

1000 kvm

Tomtebeskrivelse

Eiet tomt som er slak skrånende. Tomten er omgitt av naturlig vegetasjon, lyng og noe naturlig eng.

Oppgitt areal er ca. areal hentet fra gammel skylddeling.

Det gjøres oppmerksom på at slike type arealangivelser er upresise og at man dermed vil få avvik i både areal og grenser ved en eventuell fremtidig oppmåling. Mangel grunnet avvikende grenser og/eller arealsvikt kan derfor ikke påberopes. Det anbefales å få tomten oppmålt for å få nøyaktige grenser og areal.

Tomta er ikke oppmålt og har fiktive grenser iht. kommunens eiendomskart. Matrikkelen ble etablert ved overføring av data fra tidligere registre. Det kan variere hvor gode disse dataene er med hensyn på fullstendighet og nøyaktighet. I enkelte tilfeller kan grensepunkt og grenselinjer mangle helt eller delvis eller være feil registrert. Fullstendighet og stedfestingsnøyaktighet er generelt bedre innenfor enn utenfor tettbygd strøk. Matrikkelkartet angir en nøyaktighet på grensepunktene som standardavvik i cm. I tilknytning til arealberegning blir det angitt dersom arealet begrenses av ulike typer hjelpelinjer. Fargene på grensene i kartet forteller hvilken nøyaktighet det er på de registrerte grensene. Grønne grenser er mest nøyaktige, og derfra blir de gradvis mer unøyaktige mot rød, som er skissenøyaktighet.

Beliggenhet

Solrikt og usjenert i et rolig område med spredt hytte og stølsbebyggelse finner du Midtløvegen 30. Den ligger på Middalstølen mellom Breiset og Saustølen, ca. 925 moh. Her er det fin utsikt utover nærområde og til Jotunheimens snøkleddede fjell i horisonten. Eiendommen har gode solforhold, og midtsommers kan solen nytes fra tidlig morgen til ca. kl. 22.20 på kvelden.

Dette er et sted hvor du kan glede deg over trygg kvalitetstid sammen med familie og venner. Her bor du usjenert og fredelig, omgitt av flott natur og med direkte tilgang til både skog og fjell. Sommerstid kan du følge stier og stølsveier innover fine stølsområder hvor det fortsatt er aktivt stølsdrift, og gjerne prøve fiskelykken på turen. Turer til f.eks. Synet, Gribbe og stølsvidda kan gjerne anbefales året rundt. Området er et eldorado for alle syklistene og "Mjølkeruta", en populær sykkelrute som strekker seg fra Gudbrandsdalen, gjennom Valdres og over til Hallingdal, går også i disse traktene.

Vinterstid kan du følge flotte, oppkjørte løyper til for eksempel Gribbe og Breiset. Nærmeste skiløype finner du ca. 500 m fra hytta. En spennende trugetur, gjerne på

kvelden med hodelykt, kan også anbefales.

For den som ønsker en tur i slalåmbakken er det ca. 32 minutters kjøring til Valdres Alpinsenter i Aurdal. Dette er et flott anlegg for hele familien med 5 skiheiser og 14 løyper/nedfarter med ulik vanskelighetsgrad. Alpinsenteret har også eget barneområde med to barneheiser, et tallerkentrekk og et beltetrekk. Terrengparken i Valdres Alpinsenter byr på hopp, big jumps, railer og bokser, i tillegg til at skianlegget har skikro og skiutleie.

For den golfinteresserte er det ca. 24 minutters kjøring til Vestringsbygda, hvor du finner Valdres Golf med 15-hulls golfbane. Banen ligger idyllisk til ved Aurdalsfjorden, og flere av hullene er vakkert plassert ute på små og store øyer. Her får du en naturopplevelse av de sjeldne når du besøker banen.

Hytta er også et flott utgangspunkt for turer rundt i Valdres og Hallingdal, gjerne Gol, Hemsedal, Geilo, Beitostølen og videre innover til Jotunheimen. Trenger du påfyll av byliv, shopping eller servicetilbud, ligger Leira sentrum kun 16 km unna med alt du måtte trenge. Til kommunesenteret Fagernes med bla. butikker, serveringssteder, kino og lokalmedisinsk senter er det ca. 20 km. Her arrangeres det også flere årlige festivaler bla. Jørn Hilme stevne og Norsk Rakfiskfestival.

Midtløvegen 30 kombinerer det beste fra to verdener: roen og nærheten til naturen – og enkel tilgang til aktivitet og bekvemmelighet.

Adkomst

Klikke deg inn i kartet i Finn-annonsen via mobiltelefonen, og veibeskrivelse vil komme opp automatisk.

Eiendommen er merket " Aktiv - Til salgs!".

God tur!

Bebyggelsen

Hytte og uthus.

Bygningssakkyndig

Jørgen Mjørland

Type rapport

Tilstandsrapport

Byggemåte

Informasjonen under "Byggemåte" er hentet fra tilstandsrapport:

Hytte:

Byggeår: 1982

Tilbygg / modernisering:

(Opplyst av eier):

2021: Vedlikehold: Montert ny pipebeslag. Tetting rundt pipe. Ny takstige - utført av firma.

2021: Vedlikehold: Montert ildfast plate over vedovn - utført av firma.

Standard :

Bygget har enkel standard. Se nærmere beskrivelse under Konstruksjoner.

Vedlikehold :

Bygningen er generelt i normal stand byggeåret tatt i betraktning, men bærer noe preg av slitasje og behov for vedlikehold/oppgradering. Kostnader til løpende vedlikehold må påregnes. Bygningens alder tilsier at det ved en ombygging/oppussing vil kunne avdekkes feil/mangler utover det beskrevne i rapporten. Ved kjøp av eiendom kan det være vanskelig å vite hva man skal forvente av behov for vedlikehold og oppgradering. Alder og tilstand på for eksempel tak, vegger, vinduer osv. vil avgjøre byggets vedlikeholdsbehov fremover. Byggeskikk og materialvalg vil også variere ut ifra byggets alder, noe som gjør at energiforbruk, komfort og bruk kan variere fra bygning til bygning avhengig av alder og hva som eventuelt er oppgradert.

UTVENDIG:

TAK:

Mønet skråtak i trekonstruksjoner. taksperrer. Undertaksbord.

Kombinert kaldt loft og skråhimling. Luftespalte ved raft.

Lufteventiler i gavl. Ingen inspeksjonsmulighet av loft.

Taket er tekket med asfaltpapp.

Vindskier i treverk. Utvendige beslag, takrenner og nedløp av metall og plast.

VEGGER:

Yttervegger i trekonstruksjoner. Stående og liggende utvendig trekledning.

Trevinduer med 2-lags isolerglass. Alder på isolerglass er i hovedsak fra 1981.

Ytterdør i treverk.

TERRASSER OG TRAPPER:

Terrasseplattning mot sør med adkomst fra terreng. Fundamentert med blokker direkte på grunn. Konstruksjoner og overflater i treverk.

Terrasseplattning mot vest foran inngangspartiet. Fundamentert direkte på grunn.

Konstruksjoner, overflater, rekkverk og håndlist i treverk.

Trapp i treverk ved inngangspartiet.

INNVENDIG:

KONSTRUKSJONER:

Støpt ringmur med kryprom.

Etasjeskiller i trekonstruksjoner.

OVERFLATER:

Innvendige overflater på himlinger er i hovedsak preget av: Panel.

Innvendige overflater på vegger er hovedsakelig preget av: Panel.

Innvendige overflater på gulv er hovedsakelig preget av: Heltregulv.

Profilerte tredører.

RADON:

Det er ikke foretatt radonmålinger og bygget er heller ikke utført med radonsperre.

TOMTEFORHOLD:

Ved denne type fundamentering vil det normalt ikke være etablert drenerør. Takvann ført ut på terreng.

Grunnmur i betong.

Flat/skrånende tomt.

Uthus:

Byggeår: 1982

Normal standard på bygget ut ifra alder/konstruksjon. Bygget er ikke teknisk vurdert.

Kjøper oppfordres til egne undersøkelser.

Beskrivelse:

Uthus på ca. 6m²

Bygget inneholder: bodrom og utedo.

Ringmur av betong. Bjelkelag i trekonstruksjoner. Yttervegger i trekonstruksjon med stående trekledning. Mønet skråtak med takstoler. Takteking med asfaltshingel.

Vindskier med toppbord i tre. Ytterdør av treverk. Vinduer med 2-lags glass.

Garasje, boder, uthus o.l. er ikke teknisk vurdert.

Bygget er ikke tilstandsvurdert ihht Forskrift til avhendingslova og NS3600. Dette er kun en enkel beskrivelse.

Verditakst

Kr 1 100 000

Sammendrag selgers egenerklæring

- Pkt. 6. Kjenner du til om det er/har vært utettheter i terrasse/garasje/tak/fasade? Ja. Utett ved pipe, men som er reparert av fagperson, Jørgen Kolstad i Slidre Bygg og Prosjektering.

- Pkt. 7. Kjenner du til om det er/har vært problemer med ildsted/skorstein/pipe f.eks. dårlig trekk, sprekker, pålegg, fyringsforbud eller lignende? Ja. Treverk for nær vedovnen er påført brannsikker plate, utført av Jørgen Kolstad.

- Pkt. 13. Har du ladeanlegg/ladeboks for elbil i dag? Nei
 - Pkt. 16. Kjenner du til om det har vært utført arbeid på terrasse/garasje/tak/fasade? Ja, kun av faglært. Takstige og pipehatt. Arbeid utført av Slidre Bygg og Prosjektering.
- Tilleggs kommentar:
Hytta mi er uten innlagt vann og strøm.

Se også vedlagte egenerklærings skjema for utfyllende informasjon.

Innhold

Hytte:

Gang, bod, vindfang, toalettrom, stue/kjøkken og tre soverom.

Veranda med takoverbygg ved inngangsparti.

Terrasseplattung mot sør.

Uthus:

Bod/utedo.

Standard

Velkommen til en koselig og sjarmerende hytte som ligger idyllisk til i naturskjønne omgivelser på Middalstølen, Nord-Aurdal kommune. Her får du en fredelig oase omgitt av skog og fjellterreng – perfekt for deg som søker ro, enkelhet og nærhet til naturen.

Eiendommen er inngjerdet og pent opparbeidet med enkel adkomst via helårsvei. Vann medbringes, og enkelt avløp går til terreng. Hytta har enkel standard, og er godt tilpasset et liv i naturens rytme.

Mot sør finner du en koselig terrasseplattung hvor du kan nyte solen og den vakre naturen tett på. Ved inngangspartiet er det en praktisk veranda med takoverbygg – et trivelig sted å starte dagen med en kopp kaffe i frisk fjelluft.

Når du trer inn i hytta, møtes du av vindfang og gang med plass til yttertøy og sko. Innvendig preges hytta av et helhetlig og lunt uttrykk med tregulv, og panelte vegger og himlinger.

Stue og kjøkken ligger i en åpen og sosial løsning. Her kan du samles rundt spisebordet eller slappe av i sofakroken etter en dag ute i naturen. Stua har mye naturlig lys inn fra alle kanter via de mange vinduene, og dette sammen med den rausta himlingen gir en god og luftig romfølelse. En plassmurt peis med innsats, forblendet med teglstein, gir et fint innsyn til flammene, og en vedovn ved siden av peisen gir ekstra varme på kalde dager.

Kjøkkenet har heltre innredning med profilerte fronter og laminert benkeplate med kjøkkenkum. Her er plass til frittstående gasskomfyr og kjøleskap. Løsningen er både praktisk og koselig, med god arbeidsflate og nærhet til spiseplassen – perfekt for

sosial matlaging.

Hytta har tre gode soverom, der det ene har praktisk familiekøye. De to andre soverommene er innredet med køyeseng – alle med lys og trivelig atmosfære.

Sanitærrommet er enkelt, med gulvbelegg og panelte vegger. Her finner du servant med underskap og speil.

Inn for vindfanget er det et bodrom med god oppbevaringsplass.

På tunet står et praktisk uthus med overbygd inngangsparti, innredet med bodrom og utedo.

Selger trekker spesielt frem beliggenheten som et stort pluss – et stille og fredfullt sted med gode solforhold og naturskjønne omgivelser. Det er kort avstand til nærmeste naboer, men likevel en følelse av fullstendig ro og privatliv. Området byr på flotte turmuligheter og et variert friluftsliv rett utenfor døra.

Eiendommen er gjennomgått av en bygningskyndig og det er utarbeidet en tilstandsrapport. Denne er vedlagt salgsoppgaven. Nedenfor følger informasjon om forhold som har fått TG 2 og TG 3.

Fritidsbolig:

Utvendig:

Taktekking, TG2

Taket er tekket med asfaltpapp. Tak (takkonstruksjon, taktekking og skorstein) er kun observert fra bakkenivå og vurderingen er begrenset av dette. Det er ikke sikkerhetsmessig forsvarlig å bevege seg ut på taket eller observere fra stige. Selv om det ikke er avdekket skader under befaringen, betyr ikke dette at det ikke foreligger skader som en besiktigelse på taket kan avdekke. Vær oppmerksom på denne risikoen. En undersøkelse av taket kan utføres av en fagperson under tilstrekkelige sikkerhetsforhold.

Vurdering av avvik:

- Det er avvik:
- Halvparten av forventet funksjonstid eller mer på taktekking og undertak er oppnådd.
- Flere lag med takshingel lagt over hverandre.

Tiltak:

- Det er ikke behov for strakstiltak, men ut ifra alder kan skader oppstå på eldre taktekking/undertak. For å få tilstandsgrad 0 eller 1 må taktekking og undertak skiftes.
- Flere lag med tekking over hverandre kan medføre kondens og lekkasjer. Det oppfordres til ytterligere undersøkelser.

Nedløp og beslag, TG2

Vindskier i treverk. Utvendige beslag, takrenner og nedløp av metall og plast.

Vurdering av avvik:

- Det er avvik:
- Takrenner og beslag har oppnådd mer enn halvparten av forventet funksjonstid.
- Vindskier bærer preg av elde og slitasje.
- Flassing på takrenner/beslag.
- Takrenne har motfall til nedløp.
- Frostsprengt takrennenedløp.
- Takvannet ledes ikke vekk fra bygningen.
- Det er ikke montert vannbrett over vinduer.

Tiltak:

- Det er ikke behov for strakstiltak, men ut ifra alder kan skader og lekkasjer oppstå på eldre takrenner og beslag.
- Vindskier har behov for vedlikeholdsarbeider.
- Vann vil samle seg i takrennen i stedet for å renne bort. Dette kan føre til at takrennen blir overfylt og vannet renner over kanten, noe som kan skade fasaden og grunnmuren over tid. Når vann fryser til is vil takrennen kunne skades.
- Konstruksjonen rundt nedløpet kan få følgeskader dersom det oppstår lekkasjer i forbindelse med frostsprengt nedløpsrør.
- Takvann som ikke ledes vekk fra bygning påfører konstruksjonene (ringmur, grunnmur, drenering og fuktsikring) unødvendig høy fuktbelastning og skader kan oppstå over tid. anbefaler at man kobler et 3-4m langt overvannsrør til nedløpet. Røret legges oppå terrenget eller graves ned for å lede vannet vekk fra grunnmuren/bygningen.
- Vannbrett over vinduer anbefales montert. Ved manglende vannbrett er det fare for at vann trenger inn i veggkonstruksjon og kan føre til fuktproblemer, som igjen kan forårsake mugg og råte. Dette kan svekke bygningsstrukturen og skape et usunt inneklima.

Veggkonstruksjon, TG2

Yttervegger i trekonstruksjoner. Stående og liggende utvendig trekledning.

Vurdering av avvik:

- Det er avvik:
- Deler av veggkonstruksjonen er skjult og har en alder som øker sannsynligheten for skjulte feil. Bygningsdelene har oppnådd mye av sin forventede funksjonstid.
- Kledning bærer stedvis preg av elde og slitasje.
- Lufting av kledningen er ikke iht. dagens anbefalte løsning.
- Det er observert glipper/åpninger i overganger/lufting i veggkonstruksjon der skadedyr kan komme inn.
- Beplantning inntil yttervegg.
- Sprekker nederst på kledning er registrert.
- Ingen eller liten avstand fra kledning og ned på vannbrett/beslag.

Tiltak:

- Deler av veggkonstruksjon er kledd inn og der kan være risiko for skjulte skader i veggen som ikke er mulig å avdekke uten fysiske inngrep.
- Vedlikeholdsarbeider må påregnes.
- Lite lufting bak kledning. Utbedring av lufting vil ikke være lønnsomt som enkeltstående tiltak, men ved skifte av utvendig kledning bør det lages tilstrekkelig lufting. Manglende lufting gir økt risiko for fuktskader i konstruksjonen.
- Åpninger i veggkonstruksjonen kan føre til at skadedyr etablerer seg, noe som kan skade bygningsmaterialer og medføre reparasjonskostnader. Det anbefales å følge med på tilstanden og tette glipper/åpninger over 6 mm for å hindre inntrengning. Ved utbedring må lufting av konstruksjonen ivaretas.
- Beplantning anbefales fjernet for å redusere vedlikeholdsbehovet. Beplantning som vokser inntil yttervegg kan forkorte veggens funksjonstid.
- Overflatebehandling av endevend/kledning, evt utskifting av skadet kledning. Bygningsdelen krever jevnlig vedlikehold.
- Uten tilfredsstillende avstand til vannbrett/beslag vil vann trekkes opp av kledningen og veggen bak. Dette kan føre til fuktproblemer, som igjen kan forårsake fuktskader.

Takkonstruksjon/Loft,TG2

Mønet skråtak i trekonstruksjoner. taksperer. Undertaksbord. Kombinert kaldt loft og skråhimling. Luftespalte ved raft. Lufteventiler i gavl. Ingen inspeksjonsmulighet av loft.

Vurdering av avvik:

- Hele takkonstruksjonen er gjenbygget. Det er ingen mulighet til vurdering utover alder og observasjoner fra underliggende etg.
- Det er avvik:
- Skrå, isolerte takflater defineres som risikokonstruksjon på grunn av høy skadefrekvens. Grunnen til at dette vurderes som risikokonstruksjoner er faren for fukt i konstruksjonene samt ising over tak. Problemene kan forårsakes av for eksempel feil oppbygning av konstruksjoner, manglende lufting m.m.
- Bygningen er bygget etter eldre standarder og er konstruert for å tåle lavere snølast enn nyere bygg. For bygninger oppført før ca. 2000 har det i standardene vært forutsatt at disse bygningene skal måkes ved høye snølast. Det er derfor vesentlig at en bygningseier kjenner til hvilket snølastnivå taket er prosjektert for og når det er nødvendig å måke taket. Ref. Standard Norge. Det vil derfor være påregnelig med nedbøyninger i takkonstruksjonen.

Tiltak:

- Det må gjennomføres ytterligere undersøkelser.
- Det anbefales å føre jevnlig tilsyn med takkonstruksjon, spesielt ved større nedbørmengder og/eller snøsmelting. Konsekvensen av manglende lufting, Kan være kondens og ising som igjen forårsaker fuktskader i konstruksjonen.

Vinduer,TG2

Trevinduer med 2-lags isolerglass. Alder på isolerglass er i hovedsak fra 1981.

Vurdering av avvik:

- Det er avvik:
 - Vinduene er undersøkt fra bakkenivå og innvendige rom og det ble foretatt en enkel funksjonstest av tilfeldig valgte vinduer i boligen. Værslitte karmen utvendig. Mer enn halvparten av forventet brukstid på vinduer er oppnådd, eller nært forestående. Værslitte karmen utvendig. Forventet brukstid er oppnådd, eller nært forestående.
- Tiltak:
- Oppgraderinger/utskiftninger bør påregnes. Konsekvens av avviket/eldre vinduer/dårlige vinduer, gir en fremtidig kostnad på fornyelse/vedlikehold. Eldre isolerglass medfører økt forbruk av energi til oppvarming.

Dører,TG2

Ytterdør i treverk

Vurdering av avvik:

- Det er avvik:
- Mer enn halvparten av forventet brukstid på dører er oppnådd, eller nært forestående. Det ble ikke observert eller opplyst om punkterte isolerglass. Pga. temperatur og lysforhold kan dette være vanskelig å oppdage. Alder på dører tilsier at punktering kan forekomme selv om det ikke ble avdekket ved befaringen.

Tiltak:

- Oppgraderinger/utskiftninger må påregnes. Det er ikke behov for strakstiltak siden dørene fungerer i dag, men ut ifra alder kan skader eller punkteringer oppstå på eldre dører. Dører med høyt varmetap medfører økt forbruk av energi til oppvarming.

Balkonger, terrasser og rom under balkonger,TG2

Terrasseplattning mot sør med adkomst fra terreng. Fundamentert med blokker direkte på grunn. Konstruksjoner og overflater i treverk. Terrasseplattning mot vest foran inngangspartiet. Fundamentert direkte på grunn. Konstruksjoner, overflater, rekkverk og håndlist i treverk.

Vurdering av avvik:

- Det er avvik:
- Konstruksjoner som er værutsatt og uten tak, vil alltid ha ekstra vedlikeholdsbehov. Slitasje er registrert. Konstruksjonen er ikke bygget på frostsikker grunn, bevegelser og skjevheter vil derfor kunne forekomme.

Tiltak:

- Vedlikeholdsarbeider må påregnes. Det er ikke behov for strakstiltak, siden terrasse/plattning fungerer for dagens eier. Utskiftninger av treverk og frostsikring av konstruksjon er påregnelig om man ønsker en stabil konstruksjon. For å få tilstandsgrad 0 eller 1 må terrasse rehabiliteres.

Utvendige trapper,TG2

Trapp i treverk ved inngangspartiet.

Vurdering av avvik:

- Det er avvik:
- Det er registrert slitasje/skader på trapp.

Tiltak:

- Vedlikehold må påregnes.

Innvendig:

Overflater,TG2

Innvendige overflater på himlinger er i hovedsak preget av: Panel. Innvendige overflater på vegger er hovedsakelig preget av: Panel. Innvendige overflater på gulv er hovedsakelig preget av: Heltregulv. Overflater har noe bruksslitasje, men ikke mer enn det som kan påregnes i forhold til alder. Normal bruksslitasje må forventes i en bolig og vurderes ikke som avvik. Det anbefales at en kjøper gjør sine egne vurderinger omkring bruksslitasje for å vurdere eventuell utbedringskostnader der kjøper har andre brukskrav eller krav til estetikk.

Vurdering av avvik:

- Det er avvik:
- Stedvis knirk i gulv.
- Forventet funksjonstid er oppnådd for flere overflater, påregnelig med moderniseringer.

Tiltak:

- Knirk kan indikere underliggende problemer. Knirk i gulvet kan tyde på feil montering av overflater/underlag/skjevheter i underliggende konstruksjon. Avhengig av bruksmønster og krav til estetikk av kjøper kan det være påregnelig med utskiftning/utbedringer.

Etasjeskille/gulv mot grunn,TG3

Etasjeskiller i trekonstruksjoner. Det er målt ca. 18 mm høydeforskjell på gulv i 1. etasje på soverom 2 over en lengde på ca. 2 m og totalavvik i rommet på ca. 25mm. Det er målt ca. 30 mm høydeforskjell på gulv i 1. etasje på stue/ kjøkken over en lengde på ca. 2 m og totalavvik i rommet på ca. 45mm. Skjevheter er målt i to tilfeldige rom i hver etasje, noe som er kravet i avhendingsloven. Mer skjevheter kan ikke utelukkes i rom som ikke er målt.

Vurdering av avvik:

- Målt høydeforskjell på over 20 mm innenfor en lengde på 2 meter. Tilstandsgrad 3 gis med bakgrunn i standardens krav til godkjente måleavvik.
- Målt høydeforskjell på over 30 mm gjennom hele rommet. Tilstandsgrad 3 gis med bakgrunn i standardens krav til godkjente måleavvik.
- Det er registrert manglende stivhet i etasjeskille.
- Deler av etasjeskiller er skjult og har en alder som øker sannsynligheten for skjulte feil. Bygningsdelene har oppnådd mye av sin forventede funksjonstid. Tilstandsgrad gitt pga. nevnte forhold.

Tiltak:

- For å få tilstandsgrad 0 eller 1 må høydeforskjeller rettes opp. Det vil imidlertid sjelden være økonomisk rasjonelt som et enkeltstående tiltak i en bolig som dette. Dersom boligen en gang skal renoveres, kan man vurdere slike tiltak.
- Det oppfordres til ytterligere undersøkelser rundt etasjeskillerens stivhet og stabilitet.

Det er påregnelig med avstivninger av etasjeskille.

- Det er ikke registrert synlige avvik som tilsier at man må påregne umiddelbare tiltak, men da deler av konstruksjon er kledd inn anbefaler jeg ytterligere undersøkelser.

Kostnadsestimat : 50 000 - 100 000

Radon,TG2

Det er ikke foretatt radonmålinger og bygget er heller ikke utført med radonsperre.

Vurdering av avvik:

- Det er ikke foretatt radonmålinger, og bygget er heller ikke utført med radonsperre.

Tiltak:

- Det bør gjennomføres radonmålinger.

- Radon er en usynlig og luktfri radioaktiv gass, som gjør den vanskelig å oppdage, med mindre man foretar en radonmåling. Radon dannes kontinuerlig i jordskorpa, hvor det er uranrike bergarter og/eller løsmasser. Utendørs er konsentrasjonen av radon vanligvis lav, men radon i luften innendørs øker risikoen for lungekreft. Radon kan være farlig når nivået overskrider grenseverdiene som er satt av DSA. Hvis du har målinger på over 100 Becquerel per kubikkmeter (Bq/m³) bør du gjøre tiltak for å redusere nivået. Du bør uansett ikke overskride 200 Bq/m³.

Pipe og ildsted,TG2

Pipe i lettklinkerblokker. Ildsted er montert i stue kjøkken. Vedovn og murt peisovn.

Vurdering av avvik:

- Det er avvik:

- Mer enn halvparten av forventet brukstid er oppnådd, eller nært forestående på pipe og ildsted. Pipe er besiktiget fra bakkenivå da det ikke var godkjent sikringsutstyr for arbeid på tak på befaringen. Det anbefales på generell basis alltid en kontroll av piper og ildsteder ved omsetning av boliger. Det gjøres oppmerksom på at det er det lokale brann- og feiervesen som fører tilsyn med piper og ildsteder i hver enkelt kommune. Eigner og oppvarmingskilder er ikke funksjonstestet av takstmann.

Tiltak:

- Det er ikke behov for strakstiltak, siden pipe og ildsted er opplyst å fungere med dagens bruk.

Krypkjeller,TG2

Støpt ringmur med kryprom. Begrenset adkomst til krypkjeller. Krypkjeller har lav høyde og det var begrenset inspeksjonsmulighet. Observasjoner er gjort fra luke i kjøkkengulv.

Vurdering av avvik:

- Det er avvik:

- Krypkjeller har lav høyde og det var begrenset inspeksjonsmulighet. Observasjoner er gjort fra luke i kjøkkengulv. Krypkjeller regnes for å være en risikokonstruksjon som er utsatt for fukt- og råteskader i bunnsvill, trebjelkelaget og andre tilstøtende konstruksjoner, på grunn av fuktighet fra grunnen og kondensering ved temperaturforskjeller. Selv om det ikke er avdekket tegn på skader, betyr ikke dette

nødvendigvis at det ikke foreligger skader i eller i forbindelse med krypkjelleren. Vær oppmerksom på denne risikoen, overvåk tilstanden og undersøk dette nærmere, helst med hjelp av en fagkyndig. Fuktmåling ble foretatt, jeg målte verdier over grenseverdier for skadelig fukt og dette er en indikasjon på at trevirke er utsatt for fuktpåkjenning. Det anbefales å legge plast på grunn for å begrense at fuktigheten fra grunn trekker opp i konstruksjonen. Det ligger organiske materialer direkte mot grunn som anbefales fjernet da dette gir sopp/råteskader. Lav høyde mellom grunnen og bjelkelag, dette er forhold som kan gi økt risiko for skader.

Tiltak:

- Det anbefales å legge plastfolie mot grunnen. Rydd grunnen i kryperommet for alt organisk avfall og avrett om nødvendig med f.eks. sand eller grus. Dekk den deretter med plastfolie som legges ut for å hindre avdunsting/fordamping fra grunnen. Der grunnen i kryperommet ligger under utvendig terreng, bør avrettingen sørge for at det blir fall fra ringmur eller mot en sentralt plassert renne (drensgrøft) hvor vann får avløp/ledet vekk fra bygning. Grunnen må være jevn og fri for bygningsmaterialer/avfall. Legg folien med god overlapp i skjøtene og slik at det ikke kan samle seg vann på oversiden. Danner det seg likevel punkter hvor eventuelt inntrengende vann kan samle seg, må plastfolien perforeres slik at vannet kan dreneres ned. Avslutt folien ca. 0,1 m fra ringmuren slik at ev. kondensvann fra ringmuren eller overflatevann som trenger inn, kan dreneres ned. Se byggforsklad NBI 521.203. Organiske materialer liggende direkte mot grunn anbefales fjernet da dette kan gi sopp/råteskader. Bedre ventilering av kryperommet anbefales etablert. Det anbefales jevnlig inspeksjon av kryperommet da dette anes som konstruksjoner som ofte er utsatt for fuktskader.

Innvendige dører, TG2

Profilerte tredører.

Vurdering av avvik:

- Det er avvik:

- Halvparten av forventet brukstid på innerdører er oppnådd. Enkelte dører trenger justeringer.

Tiltak:

- Justering av enkelte dører. Dørene fungerer i dag, men ut ifra alder og funksjon er utskifting nært forestående.

Kjøkken

1.Etasje > Stue/kjøkken

Overflater og innredning, TG2

Kjøkkeninnredning i heltre med profilerte fronter og laminert benkeplate med kjøkkenkum. Plass til frittstående komfyr og kjøleskap på gass. Jeg har ikke funksjonstestet eller vurdert hvitevarer og det gis ingen garanti på innbygningsprodukter som følger med boligen. Skade eller funksjonssvikt kan oppstå på hvitevarer eldre enn fem år. Ved bruk av fuktindikator på utsatte steder registrerte jeg ingen unormale verdier. Kjøkkeninnredning har noe bruksslitasje, men ikke mer enn det som kan påregnes i forhold til alder. Normal bruksslitasje må forventes og

vurderes ikke som avvik. Det anbefales at en kjøper gjør sine egne vurderinger omkring bruksslitasje for å vurdere eventuell utbedringskostnader der kjøper har andre brukskrav eller krav til estetikk.

Vurdering av avvik:

- Det er avvik:
- Eldre innredning. Halvparten av forventet brukstid er oppnådd for kjøkkeninnredning.

Tiltak:

- Avhengig av bruksmønster og krav til estetikk av kjøper kan det være påregnelig med utskiftning/utbedringer av kjøkkeninnredningen.

1.Etasje > Stue/kjøkken

Avtrekk,TG2

Det er ingen ventilering fra kjøkken.

Vurdering av avvik:

- Det er manglende forsert mekanisk avtrekk fra kokesone i kjøkkenet.

Tiltak:

- Uten forsert avtrekk fra kokesonen kan matos og forurensninger fra matlaging spre seg i boligen, noe som blant annet forringer inneklimateet.

Spesialrom

1.Etasje > Toalettrom

Overflater og konstruksjon,TG2

Sanitærrom med gulvbelegg, panel på vegger og panel i himling. Servant med underskap. Speil. Naturlig avtrekk via veggventil. Sanitærrom er ikke bygget fuktsikkert, slik som kreves for et våtrom. Vannsøl bør derfor unngås på dette rommet. Hvis det blir vannsøl kan dette føre til fuktskader.

Vurdering av avvik:

- Det er avvik:
- Rommet bygget uten særlig tanke på tetthet og fuktsikring, slik det er krav om i dag. Rommet er ikke bygget fuktsikkert,. Vannsøl må unngås på dette rommet.

Tiltak:

- Vannsøl må unngås på dette rommet. Sanitærrom med moderat bruksintensitet kan ved endret bruk ha en kort gjenværende brukstid.

Tekniske installasjoner

Avløpsrør,TG2

Forbruksvann ledes til terreng.

Vurdering av avvik:

- Det er avvik:
- Tilstandsgrad 2 gis med bakgrunn i at mer enn halvparten av forventet funksjonstid for avløpsrør er oppnådd.
- Deler av røropplegget bærer preg av ufagmessig utførelse.

Tiltak:

- Når avløpsrør har oppnådd mer enn halvparten av funksjonstid er det økt risiko for

fremtidige lekkasjer. Funksjonstid avhenger av bruk og type rør. Tidspunkt for utskifting er vanskelig å angi eksakt. Oppgradering/vedlikehold må påregnes.
- Lekkasjer og tilstopping av avløpsrør kan være en konsekvens av ufagmessig utførelse. Det oppfordres til kontroll av avløpsrør.

Branntekniske forhold,TG3

- Røykvarsler - Brannslukningsapparat Det er eier av et hvert objekt som er ansvarlig for at boligen tilfredsstiller krav til branntekniske forhold

1. Er det mangler for brannslukningsutstyr i boligen iht. forskriftskrav på søknadstidspunktet, men minst Byggeforskrift 1985? Nei

2. Er det skader på brannslukkingsutstyr eller er apparatet eldre enn 10 år? Ja. Slukkeutstyr: 10 års service eller anskaffe nytt.

3. Er det mangler på røykvarsler i boligen iht. forskriftskrav på søknadstidspunktet, men minst Byggeforskrift 1985? Nei

4. Er det skader på røykvarslere? Ja. Det er skade på røykvarsler. Ny røykvarsler må anskaffes.

Kostnadsestimat : Under 10 000

Tomteforhold

Fuktsikring og drenering,TG2

Ved denne type fundamentering vil det normalt ikke være etablert drenerør. Takvann ført ut på terreng.

Vurdering av avvik:

- Det er avvik:

- Det er ingen synlige tegn til at det er etablert fuktsikring. På grunn av alder er det sannsynlig at det mangler utvendig fuktsikring av grunnmuren. Regnvann og smeltevann må ikke renne inn mot bygningen, vann fra taknedløp må ledes bort.

Fuktsikring er normalt ikke dimensjonert for å ta unna takvann.

Tiltak:

- Deler av konstruksjon er skjult og drenering utelukkende vurdert på grunn av alder.

Viktig å lede vann bort fra fundamentene.

Grunnmur og fundamenter,TG2

Grunnmur i betong.

Vurdering av avvik:

- Det er avvik:

- Deler av fundamentering er skjult og har en alder som øker sannsynligheten for skjulte feil. Kontrollen er stikkprøvebasert. Tilstandsgrad gitt pga. nevnte forhold. Eldre betong kan ha redusert kvalitet.

Tiltak:

- Da deler av konstruksjon er skjult medfører dette økt risiko for skader som ikke er synlige for bygningssakkyndig. Overvåk tilstanden jevnlig. Tidspunktet for reparasjon og eventuelt når dette er nødvendig er vanskelig å si noe om.

Terrengforhold, TG2

Flat/skrånende tomt.

Vurdering av avvik:

- Det er avvik:

- Stedvis fall på terreng mot bygning, dette er avvik fra dagens krav. Anbefalt fall på terreng er 1:50, 3 m fra fundamentene. (Det vil si jevnt fall på minimum 60 mm, 3 m fra fundamentene). Regnvann og smeltevann må ikke renne inn mot bygningen, vann fra taknedløp må ledes bort. Fuktsikring er normalt ikke dimensjonert for å ta unna takvann.

Tiltak:

- Viktig å lede vann bort fra fundamentene. Terrengforholdet fører til at overflatevann kan ledes til boligen. Dette kan føre til fuktskader. Det anbefales å etablere fall vekk fra boligen eller en ledegrøft for overvann. For å få tilstandsgrad 0 eller 1 så må fallforhold på terreng endres.

Vi viser til vedlagt tilstandsrapport for utfyllende informasjon.

Innbo og løsøre

Hytta selges møblert og utstyrt som på visning. Det er ferdig vasket til visning og vil ikke bli ytterligere vasket etter dette.

Hvitevarer på kjøkken følger også med.

Følgende innbo/løsøre skal likevel ikke følge med i handelen: Vevd løper.

Bransjens liste over løsøre og tilbehør legges til grunn for salget dersom ikke annet fremkommer av salgsoppgaven. Listen følger vedlagt salgsoppgaven. Det er full avtalefrihet om hva som skal følge med bolig og fritidsbolig ved salg. Hvis hvitevarer og/eller annet teknisk utstyr medfølger, gis det ingen garantier i forhold til tilstand, funksjonalitet og levetid på disse.

TV/Internett/Bredbånd

Tilfredsstillende mobildekning.

Parkering

Biloppstillingsplass på tunet.

Diverse

Griug opplyser følgende:

Prisantydning for framføring av strøm vil bli ca. kr. 1.000.000,-

Følgene prisantydning er å betrakte som en skisse av hva det kan koste å framføre strøm til eiendommen, inkl. materiell, arbeid og gravkostnader.

Vedr. Brannforebygging:

Nord-Aurdal Brannvesen informerer om avvik og anmerkning etter tilsyn på skorstein og ildsted på eiendommen 02.07.2021.

Avvik 1:

Det er ikke montert takstige på ditt tak. . For at vi skal kunne jobbe sikkert og ikke forårsake skade på ditt tak, må det monteres takstige. Takstiger skal festes i henhold til

monteringsanvisningen.

Avvik 2:

Under tilsynet oppdaget vi at avstanden fra røykrør til brennbart materiale er for kort. Avstanden fra røykrør til brennbart materiale skal minimum være 300 mm.

Anmerkning 1:

Gasslange over 5 år. Gasslange skal ikke være eldre enn 5 år.

Anmerkning 2:

Dine røykvarslere har nådd teknisk levealder. En røykvarsler har en teknisk levealder på 10 år, er den eldre enn dette bør den skiftes ut.

Anmerkning 3:

Slokkeutstyret mangler vedlikehold. Slokkeapparater skal inn til kontroll/service hos godkjent firma hvert tiende år for pulver og hvert femte år for skum. Brannslanger må du

selv kontrollere årlig.

Det som finnes på eiendommen av røykvarslere, brannslukningsapparat og evt. annet brannslukningsutstyr overtas i den stand det er i. Det anbefales på generelt grunnlag å jevnlig kontrollere brannslukningsutstyr ihht. Forskrift om brannforebygging.

Noen av bildene kan være fra nærområdet / illustrasjonsfoto.

Eiendommen ligger i et flott turområde hvor det kan være fristende å ta seg en skitur. Vi anbefaler alle å gå inn på www.skisporet.no for å finne oppdatert informasjon om løypenettet og kjøring av dette.

Etter aksept av bud, vil eiendommens salgssum bli meddelt de som ev. måtte etterspørre denne. Eiendommens salgssum vil bli offentlig tilgjengelig ved overføring av hjemmel.

Foretaket samarbeider med følgende foretak som tilbyr produkter eller tjenester i forbindelse med oppdraget:

- Help forsikring
- Södeberg & Partners
- Banker i Eika-alliansen

- Leverandører knyttet til Aktiv pluss (for eksempel flyttehjelp)
- Leverandører knyttet til Visma Meglerfront (for eksempel strømleverandører)

Energi

Oppvarming

Vedovn, peis og gassovn.

Energimerke

G

Informasjon om energiklasse

Eier har ikke energimerket eiendommen og interessenter må derfor legge til grunn at eiendommen har energimerke G.

Alle som skal selge eller leie ut eiendom må som hovedregel energimerke boligen og fremskaffe en energiattest. Unntak gjelder blant annet for frittstående bygninger med bruksareal på mindre enn 50 m². Det er eier som plikter å fremlegge energiattest og eier er selv ansvarlig for at opplysningene er riktige. For ytterligere informasjon se www.energimerking.no. Dersom eier har energimerket boligen vil komplett energiattest fås ved henvendelse til megler.

Økonomi

Total prisantydning eksklusiv omkostninger

Kr 990 000

Omkostninger kjøper

990 000 (Prisantydning)

Omkostninger

24 750 (Dokumentavgift)

260 (Panteattest kjøper)

545 (Tinglysningsgebyr pantedokument)

545 (Tinglysningsgebyr skjøte)

15 900 (Boligkjøperforsikring – fem års varighet (valgfritt))

2 800 (Boligkjøperforsikring Help Pluss - ett års varighet (valgfritt))

26 100 (Omkostninger totalt)

42 000 (med Boligkjøperforsikring - fem års varighet)

44 800 (med Boligkjøperforsikring inkludert ett år med Help Pluss)

1 016 100 (Totalpris. inkl. omkostninger)

1 032 000 (Totalpris. inkl. omkostninger (med Boligkjøperforsikring - fem års varighet))

1 034 800 (Totalpris. inkl. omkostninger (med Boligkjøperforsikring inkludert ett år med Help Pluss))

Regnestykket forutsetter at det kun tinglyses ett pantedokument og at eiendommen selges til prisantydning. Det tas forbehold om endringer i offentlige avgifter/gebyrer.

Informasjon om kommunale avgifter

Offentlige avgifter pr. 2025:

Renovasjon pr. år: kr. 2.266,25

Feiegebyr pr år: kr. 179,-

Tilsynsgebyr pr år: kr. 179,-

Eiendomsskatt pr. år: kr. 756,-

Tjenestene vil normalt ha en prisøkning hvert år, samt at forbruk på ulike tjenester kan variere fra år til år.

Informasjon om formuesverdi

Pr. 2023 kr. 392.524,-

Stortinget har vedtatt en ny modell for beregning av formuesverdi for bolig. Den nye utregningsmodellen beregner boligverdier basert på grunnkretser i stedet for kommuner, og skal benyttes fra og med inntektsåret 2026.

Dette kan medføre at markedsverdien settes høyere eller lavere enn tidligere, og innebærer at både selger og megler kan benytte tall som ikke nødvendigvis er oppdaterte på tidspunktet for utarbeidelse av salgsoppgaven. Det tas derfor forbehold om at formuesverdien kan bli endret og eventuelt øke ved endelig fastsettelse i skatteåret.

For primærbolig utgjør formuesverdien 25 prosent av beregnet markedsverdi opptil 10 millioner, og deretter 70 prosent av den delen som overstiger dette beløpet. For sekundærbolig utgjør formuesverdien 100 prosent av beregnet markedsverdi.

Ytterligere informasjon finnes på skatteetaten.no.

Kjøper bærer risikoen for eventuell skatteøkning.

Andre utgifter

Utover det som er nevnt under punktet «kommunale avgifter», påløper kostnader til fyring/brensel, forsikring, og innvendig/utvendig vedlikehold-

I tillegg må man påberegne utgifter til:

Vedlikehold vei ca. kr. 2.000,-

Brøyting ca. kr. 3.000,-

Frivillig løypeavgift. Vi oppfordrer alle til å betale løypeavgift for å sikre gode, oppkjørte skiløyper i området.

Tilbud om lånefinansiering

Aktiv Eiendomsmegling samarbeider med sparebankene i Eika Alliansen om formidling av finansielle tjenester. Ta gjerne kontakt med megler for formidling av et uforpliktende tilbud om finansiering fra vår eierbank Valdres Sparebank.

Offentlige forhold

Eiendommens betegnelse

Gårdsnummer 76, bruksnummer 51 i Nord-Aurdal kommune.

Tinglyste heftelser og rettigheter

På eiendommen er det tinglyst følgende heftelser og rettigheter som følger eiendommens matrikkel ved overskjøting til ny hjemmelshaver:

3451/76/51:

23.09.1974 - Dokumentnr: 4342 - Registrering av grunn

Denne matrikkelenhet opprettet fra:

Knr:3451 Gnr:76 Bnr:10

01.01.2020 - Dokumentnr: 492024 - Omnummerering ved kommuneendring

Tidligere: Knr:0542 Gnr:76 Bnr:51

Ferdigattest/brukstillatelse

Det foreligger ikke ferdigattest eller midlertidig brukstillatelse iflg. kommunen. Jf. plan og bygningsloven § 21 10 (5) utstedes det ikke lengre ferdigattest for tiltak det er søkt om før 1/1 98. Dette innebærer at bygverkene lovlig kan brukes og omsettes uten at det foreligger ferdigattest. Det betyr imidlertid ikke at ulovlige bygde tiltak blir lovlige. Ulovlig oppførte tiltak vil kommunen fremdeles kunne forfølge og kreve omsøkt etter dagens regelverk. Kjøper overtar ansvar, risiko og eventuelle konsekvenser knyttet til dette.

Hytte:

Det foreligger byggetegninger for hytte og uthus datert 18.12.1979. Tegningene samsvarer delvis med dagens utforming, men det er registrert enkelte avvik. I de opprinnelige tegningene er det planlagt et kombinert bod-/WC-rom ved inngangspartiet. I dag er dette rommet delt med en vegg, slik at det er etablert en entré i den ene delen og en bod i den andre.

Kjøper påtar seg risikoen både for fremtidig bruk og eventuelle pålegg relatert til dette, herunder risikoen for om bruken ikke lar seg godkjenne, og alle kostnader forbundet med dette.

Vei, vann og avløp

Helårsveg. Eiendommen har adkomst via privat veg. Utgifter til vedlikehold og snøbrøyting må påregnes.

Det er ikke fremlagt tinglyst vegrett for eiendommen. Megler opplyser at grunneier har bekreftet at kjøper vil kunne benytte eksisterende vei for adkomst. Det gjøres oppmerksom på at slik tillatelse ikke er formelt tinglyst, og at kjøper selv må vurdere behovet for å sikre rettigheten gjennom skriftlig avtale.

Eiendommen har ikke innlagt vann.

Det er ikke installert avløpsanlegg på eiendommen.

Regulerings- og arealplaner

Eiendommen ligger innunder:

Kommuneplaner

Id: 0542K020

Navn: AREALDELEN TIL KOMMUNEPLANEN 2014 - 2024

Plantype: Kommuneplanens arealdel

Status: Endelig vedtatt arealplan

Ikrafttredelse: 11.09.2014

Bestemmelser - https://www.arealplaner.no/3451/dokumenter/640/Planbestemmelser_kommuneplan.pdf

Delarealer:

Delareal: 100 m

KPHensynsonenavn: 110_2

KPSikring: Nedslagsfelt drikkevann

Delareal: 100 m

Arealbruk: LNRF areal for nødvendige tiltak for landbruk og reindrift og gårdstilknyttet næringsvirksomhet basert på gårdens ressursgrunnlag, Nåværende

Eiendommen ligger i et LNFR område (Landbruks-, natur, og friluftsområde samt reindrift). Dette betyr at området som hovedregel ikke kan utvikles med tanke på boligbygging eller annet bebyggelse, fordi det blant annet skal tas hensyn til f.eks. allemannsretten, naturvern, landbruk eller friluftsliv. I LNFR område kan det være bygge- og deleforbud, i tillegg er det ikke sannsynlig at man får godkjent bruksendring av eksisterende bygninger eller godkjent oppføring av bygninger i strid med hovedregelen. I arealdelen i kommuneplanen kan det fremkomme opplysninger om

virkingen av LNFR kategorien. Reguleringen gjelder fremtidige tiltak, dvs. eksisterende hus og fritidsboliger kan nyttes i tråd med tidligere gitte kommunale tillatelser, men reguleringen kan få konsekvenser ved eventuell gjenreisning, for eksempel etter brann. Oppføring av nye boliger i LNFR område kan ikke skje uten etter dispensasjon eller som følge av bestemmelsene i reguleringsplanen. Ta kontakt med kommunen for nærmere informasjon.

Kopi av kommuneplan kan fås ved henvendelse til megler.

Kommunens områdeanalyse viser følgende:

- Dyrkbar jord ikke endret etter 2008
- Moderat til lav forekomst av radon
- Vernskog mot fjell

Adgang til utleie

Hytta har ikke egen utleiedel.

Legalpant

Kommunen har legalpant i eiendommen for forfalte krav på eiendomsskatt og kommunale avgifter/gebyrer.

Konsesjon

Erverv av eiendommen er konsesjonsfritt.

Odelsrett

Det er ikke odel på eiendommen.

Kontraksgrunnlag

Kjøpsbetingelser

Eiendommen skal overleveres til kjøper i tråd med det som er avtalt. Det er viktig at kjøper setter seg grundig inn i alle salgsdokumentene, herunder salgsoppgave, tilstandsrapport og selgers egenerklæring. Kjøper anses kjent med forhold som er tydelig beskrevet i salgsdokumentene. Forhold som er beskrevet i salgsdokumentene kan ikke påberopes som mangler. Dette gjelder uavhengig av om kjøper har lest dokumentene. Alle interessenter oppfordres til å undersøke eiendommen nøye, gjerne sammen med fagkyndig, før bud inngis. Kjøper som velger å kjøpe usett, kan som hovedregel ikke gjøre gjeldende som mangel noe kjøper burde blitt kjent med ved undersøkelse av eiendommen, eller som er tydelig beskrevet i salgsdokumentene. Hvis noe trenger avklaring, anbefaler vi at kjøper rådfører seg med eiendomsmegler eller en fagkyndig før det legges inn bud.

Kjøper har krav på at eiendommen er i henhold til avtalen. Hvis det ikke er avtalt noe

særskilt, kan eiendommen ha en mangel dersom den ikke er slik kjøper må kunne forvente ut ifra blant annet boligens alder, type og synlige tilstand. Det samme gjelder hvis det er holdt tilbake eller gitt uriktige opplysninger om eiendommen som ikke er rettet i tide på en tydelig måte, og man må gå ut fra at opplysningen har virket inn på avtalen. En bolig som har blitt brukt i en viss tid, har vanligvis blitt utsatt for slitasje, og skader kan ha oppstått. Slik bruksslitasje må kjøper regne med, og det kan avdekkes enkelte forhold etter overtakelse som gjør utbedringer nødvendig. Normal slitasje og skader som trenger utbedring, er innenfor hva kjøper må forvente, og vil ikke utgjøre en mangel.

Boligen kan også ha en mangel hvis opplyst areal avviker fra faktisk størrelse. Avviket må være minst 2 prosent, og minst 1 kvadratmeter. Det er likevel ikke en mangel dersom selger godtgjør at kjøperen ikke la vekt på opplysningen, jf. avhendingsloven § 3-3 (2).

Ved beregning av et eventuelt prisavslag eller erstatning, må kjøper selv dekke tap/kostnader opp til et beløp på kr 10 000 (egenandel). Egenandel kommer først på tale når det er konstatert mangel ved eiendommen.

Hvis kjøper ikke er forbruker, selges eiendommen "som den er", og selgers ansvar er da begrenset, jf. avhl. § 3-9, første ledd 2. pkt. Avhl. § 3-3 (2) fravikes, og hvorvidt et innendørs arealavvik karakteriseres som en mangel vurderes etter avhl. § 3-8. Informasjon om kjøpers undersøkelsesplikt, herunder oppfordringen om å undersøke eiendommen nøye, gjelder også for kjøpere som ikke anses som forbrukere. Med forbrukerkjøp menes kjøp av eiendom når kjøperen er en fysisk person som ikke hovedsakelig handler som ledd i næringsvirksomhet.

Overtakelse

Etter nærmere avtale med selger. Normalt 3-4 uker etter budaksept.

Kjøper vil ikke ha tilgang til eiendommen i perioden mellom budaksept og overtakelse.

Budgivning

Budgivning i forbrukerforhold

Budgivere oppfordres til å legge inn bud elektronisk. Dette gjøres på eiendommens hjemmeside på aktiv.no, ved å bruke «Gi bud»-knappen. Ved elektronisk budgivning, samtykker budgiver til elektronisk kommunikasjon. Eiendomsmegler skal legge til rette for en forsvarlig avvikling av budrunden og kan ikke videreformidle bud med en kortere akseptfrist enn kl. 12.00 første virkedag etter siste annonserte visning. Etter klokken 11:30 anbefaler vi akseptfrist på minimum 30 minutter. Bud bør legges inn i god tid før konkurrerende buds akseptfrist utløper. Megler kan ikke formidle bud med forbehold om at budet, eller forbehold i budet (hemmelige bud/hemmelige forbehold), skal holdes skjult for andre budgivere og interessenter.

For øvrig henvises til forbrukerinformasjon om budgivning i salgsoppgaven. Oppdragsgiver er oppfordret til å ikke ta imot bud direkte fra budgiver, men å henvise budgiver videre til megler. Som kjøper vil du få forelagt kopi av budjournal. Alle bud vil bli gjort kjent for kjøper og selger i handelen. Øvrige budgivere kan be om å få en kopi av budjournal i anonymisert form.

Budgivning utenfor forbrukerforhold

Budgivere oppfordres til å legge inn bud elektronisk. Dette gjøres på eiendommens hjemmeside på aktiv.no, ved å bruke «Gi bud»-knappen. Ved elektronisk budgivning, samtykker budgiver til elektronisk kommunikasjon. Det anbefales at hvert bud har en akseptfrist som muliggjør en forsvarlig avvikling av budrunden. Vi anbefaler minimum 30 minutter akseptfrist. Oppdragsgiver er oppfordret til å ikke ta imot bud direkte fra budgiver, men å henvise budgiver videre til megler. Megler kan ikke formidle bud med forbehold om at budet, eller forbehold i budet (hemmelige bud/hemmelige forbehold), skal holdes skjult for andre budgivere og interessenter.

Opplysningene i salgsoppgaven er godkjent av selger. Alle interessenter oppfordres imidlertid til grundig besiktigelse av eiendommen, gjerne sammen med fagmann før bud inngis.

Etter aksept av bud, vil eiendommens salgssum bli meddelt de som ev. måtte etterspørre denne. Eiendommens salgssum vil bli offentlig tilgjengelig ved overføring av hjemmel.

Betalingsbetingelser

Med mindre annet er avtalt forutsettes det at kjøpesum inkludert omkostninger er innbetalt og disponibelt på meglerforetakets klientkonto innen overtakelse. Kjøpesummen skal innbetales fra norsk finansinstitusjon og/eller fra kjøpers egen konto i norsk finansinstitusjon.

Det forutsettes av skjøtet tinglyses på ny eier, med mindre det er tatt andre forbehold i budgivningen.

Hvitvaskingsreglene

Megler har plikt til å gjennomføre kundetiltak. Hvis kjøper ikke bidrar til at megler får gjennomført kundetiltak og dette fører til at transaksjonen ikke kan gjennomføres eller blir forsinket, misligholder kjøper avtalen. Etter 30 dager er misligholdet vesentlig. Dette gir selger rett til å heve og gjennomføre dekningsalg for kjøpers regning.

Personopplysninger

Personopplysninger blir behandlet i samsvar med personopplysningsloven.

Boligselgerforsikring

Selger har ikke tegnet boligselgerforsikring på boligen. Selger har likevel utarbeidet en egenerklæring som kjøper bør gjøre seg kjent med før budgivning.

Boligkjøperforsikring

Vedlagt i salgsoppgaven følger informasjon om Boligkjøperforsikring og Boligkjøperforsikring Pluss fra HELP Forsikring AS. Boligkjøperforsikring er en rettshjelpsforsikring som gir trygghet og profesjonell juridisk hjelp dersom det oppdages uventede feil eller mangler ved boligen de neste fem årene. Boligkjøperforsikring Pluss har samme dekning som boligkjøperforsikring, med tillegg av fullverdig advokathjelp på viktige rettsområder i privatlivet. Boligkjøperforsikring Pluss betales årlig. Les mer om begge forsikringene i vedlagte materiell eller på help.no. Det gjøres oppmerksom på at boligkjøperforsikring kun kan tegnes av forbruker. Meglerforetaket mottar kr 4 900/5 100/5 800 i kostnadsgodtgjørelse, avhengig av boligtype, samt et tillegg på kr 1 000 ved salg av Boligkjøperforsikring Pluss.

Meglere vederlag

Tilrettelegging kr. 14.990,- oppgjør og tinglysing kr. 7.900,- opplysninger fra kommunen via Infoland kr. 3.871,- søk eiendomsregister og elektronisk signering kr. 1.490,- tinglysing av urådighetserklæring kr. 545,- markedspakke kr. 25.900,-, visning per stk. kr. 2.990,-, samt provisjon 3,60 % av salgssummen. Dette dekkes av selger.

Ansvarlig megler

Linn Hamre-Hagen
Daglig leder/Eiendomsmegler MNEF
linn.hamre@aktiv.no
Tlf: 997 34 264

Ansvarlig megler bistå av

Celine Høyne Fjeld
Eiendomsmeglerfullmektig
celine.hoyne.fjeld@aktiv.no
Tlf: 473 92 955

Oppdragstaker

Valdres Eiendomskontor AS, organisasjonsnummer 979 870 167
Jernbanevegen 14, 2900 Fagernes

Salgsoppgavedato

25.03.2026











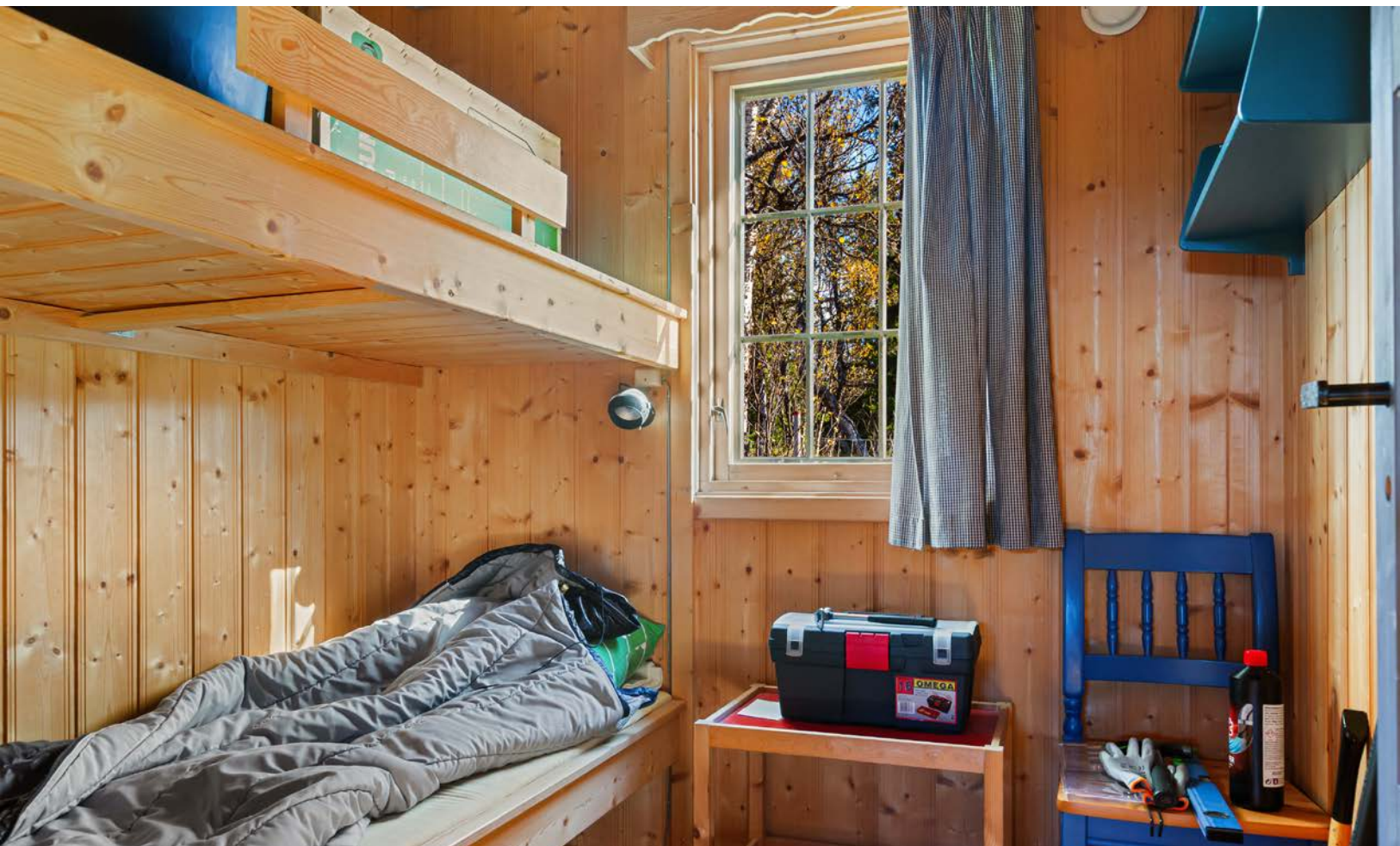



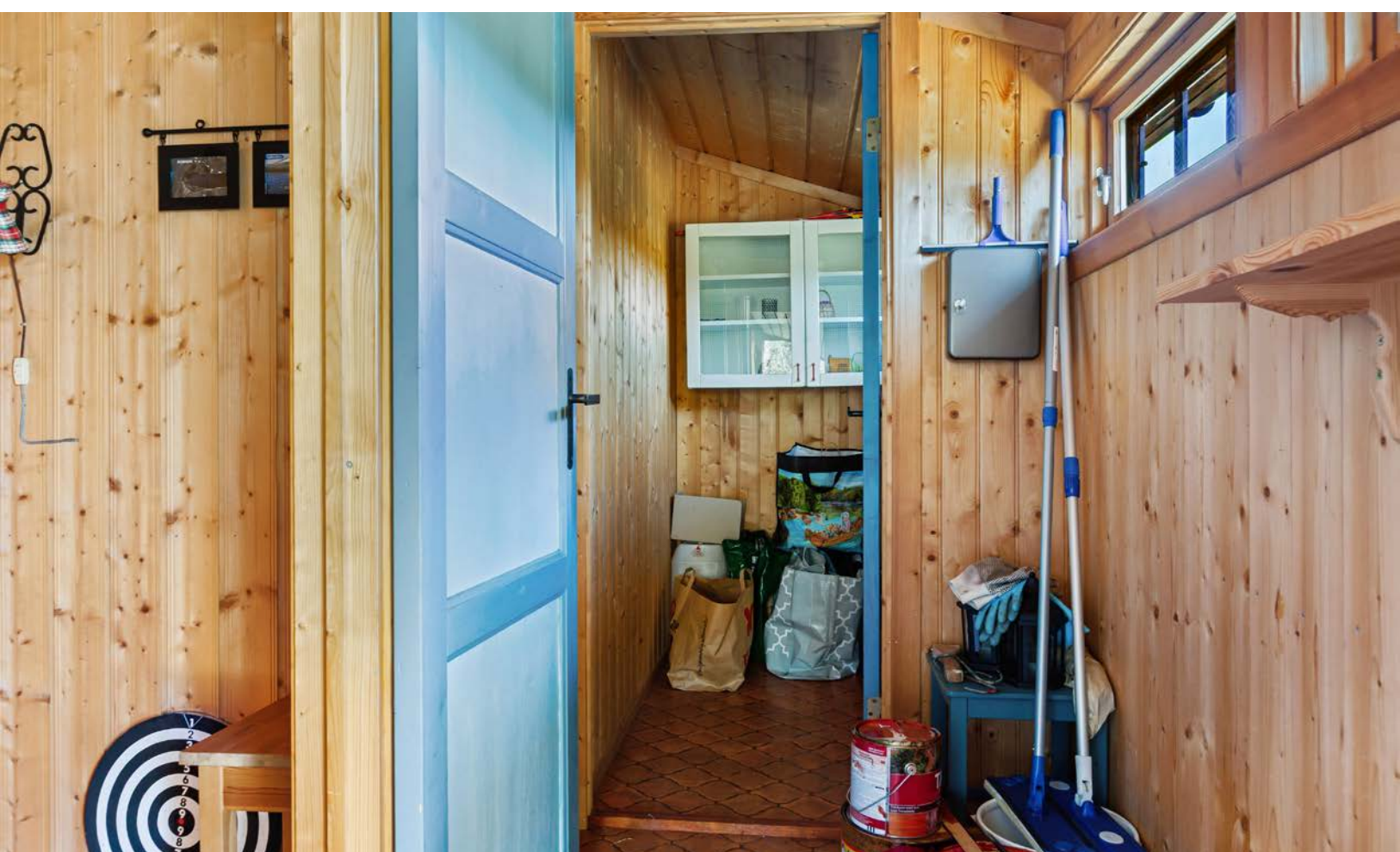



Plantegningen er ikke i målestokk og noe avvik kan forekomme.







Vedlegg

Tilstandsrapport



 Fritidsbolig

 Midtløvegen 30, 2920 LEIRA I
VALDRES

 NORD-AURDAL kommune

gnr. 76, bnr. 51

Markedsverdi

1 100 000

Sum areal alle bygg: BRA: 60 m² BRA-i: 54 m²



Befaringsdato: 02.09.2025

Rapportdato: 08.09.2025

Oppdragsnr.: 22338-1205

Referansenummer: KQ1346

Foretak: Takstcon AS

Takstingeniør: Jørgen Mjørlund

Vår ref:



Rapporten kan brukes i inntil ett år etter befaringsdato, og kan ikke gjenbrukes ved flere boligsalg i denne perioden. Skjer det endringer, oppstår skader også videre på boligen, bør du som selger be om oppdatert rapport.

Takstcon AS

Takstcon AS er en sammenslutning av selvstendige takstforetak/ takstingeniører med bred fagkompetanse og lang erfaring innenfor bygg-, anlegg-, og eiendomssektoren.

Vi har siden innføringen av ny Forskrift til "avhendigslova" i 2022 levert flere tusen tilstandsrapporter i forbindelse med boligomsetning i hele Østlandsområdet.

Takstcon er bransjeledende innenfor sine fag, og har et spesielt fokus på faglig oppdatering og etterutdanning for å sikre tryggere boligomsetning for både selger og kjøper av bolig.

For ytterligere informasjon om bedriften, se <https://www.takstcon.no>



Rapportansvarlig

Ansvarlig foretak

Mjølund takst & konsulent tjenester - 938 115 755

95 44 10 10

Jørgen Mjølund

jorgen@takstcon.no

954 41 010



Dette trenger du å vite om tilstandsrapporten



Hva er en tilstandsrapport?

En tilstandsrapport beskriver synlige skader/avvik eller tegn på skader/avvik på boligen. Rapporten fremhever vanligvis ikke positive egenskaper ved boligen.



Hva vurderer en bygningsakkyndig?

Den bygningsakkyndige vurderer boligen ut fra hva man kan forvente av en bygning av samme alder og type. Vurderingen gjøres som regel mot hvordan det var vanlig å bygge og regler som gjaldt da boligen ble oppført (søknadstidspunktet). Forhold som er vanlige for bygningens alder, slik som slitasje etter normal bruk regnes ikke som avvik.



Hva inneholder tilstandsrapporten?

Den bygningsakkyndige undersøker rom og bygningsdeler slik det kommer frem av [Forskrift til avhendingsloven](#). Tilstandsrapporten inneholder bare avvik som den bygningsakkyndige kan se eller kontrollere med enkle hjelpemidler. Det gjøres ikke nærmere undersøkelser slik som åpning av vegger eller andre bygningsdeler. I vegg mot våtrom og rom under terreng kan det borres et hull for å gjøre enkle undersøkelser slik som fuktøk.

Når du kjøper en brukt bolig

Når du kjøper en brukt bolig, er det viktig å være oppmerksom på at dette ikke kan sammenlignes med å kjøpe en ny bolig. Måten boligen ble bygget på kan være annerledes enn i dag. Bygninger svekkes over tid, og utsettes for slitasje blant annet på grunn av bruk og vær og vind. Mange boliger fornyes helt eller delvis, noen i flere omganger, eller det oppføres tilbygg. Særlig for boliger som er pusset opp eller endret, er det viktig å merke seg at fornyelse av overflater ikke nødvendigvis betyr at bygningsdeler under er forbedret.

Vurdering mot byggeregler

Den bygningsakkyndige vil vurdere boligen mot hvordan det var vanlig å bygge og regler som gjaldt på søknadstidspunktet. Den bygningsakkyndige ser etter avvik som har betydning for og som reduserer boligens funksjon og verdi, og som kommer frem av Forskrift til avhendingslova.

Tilstandsrapporten beskriver ikke hele boligen

BYGNINGSSAKKYNDIGE SER FOR EKSEMPEL IKKE PÅ

- vanlig slitasje og normal vedlikeholdstilstand
- bagatellmessige forhold som ikke påvirker bygningens bruk eller verdi vesentlig
- etasjeskillere
- tilleggbygg slik som garasje, bod, anneks, naust også videre
- utvendige trapper
- støtemurer
- skjulte installasjoner
- installasjoner utenfor bygningen
- full funksjonstesting av el- og VVS-installasjoner
- geologiske forhold og bygningens plassering på grunnen
- bygningens planløsning
- bygningens innredning
- løssøre slik som hvitevarer
- utendørs svømmebasseng og pumpeanlegg
- bygningens estetikk og arkitektur
- bygningens lovlighet (bortsett fra bruksendringer, brannceller og forhold som åpenbart kan påvirke helse, miljø og sikkerhet)
- fellesarealer (med mindre boligeier har vedlikeholdsplikt for fellesarealer og dette er kjent for bygningsakkyndig, eller fellesarealet har en særlig tilknytning til boligen).

© iVerdi 2023

Malen til denne rapporten, inkludert standardtekstene fra Verdi er vernet etter åndsverkloven og kan kun benyttes av av kunder hos iVerdi. For andre aktører er eksemplarframstilling av malen og standardtekster, som utskrift og annen kopiering til bruk som grunnlag for tilsvarende rapporter, bare tillatt når det er hjemlet i lov (kopiering til privat bruk, sitat o.l.) eller avtale med iVerdi (<https://iverdi.no/>).

Utnyttelse i strid med lov eller avtale kan medføre erstatnings- og straffansvar.

Dette trenger du å vite om tilstandsrapporten

Tilstanden vurderes med ulike tilstandsgrader

Tilstanden gir uttrykk for en gitt forventet tilstand, blant annet vurdert ut fra alder og normal bruk. Ved Tilstandsgrad 0 (TG0) og Tilstandsgrad 1 (TG1) gir den bygningsakkyndige normalt ingen begrunnelse for valg av tilstandsgrad. Grunnen er at bygningen eller bygningsdelen da bare har normal slitasje. Ved skjulte konstruksjoner kan alder alene avgjøre tilstandsgrad. Når bygningsakkyndige anbefaler tiltak, for eksempel utbedringer, må brukeren av rapporten vurdere om tiltakene er nødvendige og lønnsomme.

Når den bygningsakkyndige velger tilstandsgrad, baseres vurderingen på faste kriterier som følger av gjeldende bransjestandard for Teknisk tilstandsanalyse ved omsetning av bolig og Forskrift til avhendingslova.



TILSTANDSGRAD 0, TG0: INGEN AVVIK

Bygningsdelen skal være tilnærmet ny, ikke vise tegn på slitasje og det skal være lagt frem dokumentasjon på faglig god utførelse. Det er ingen merknader til delen.



TILSTANDSGRAD 1, TG1: MINDRE AVVIK

Bygningsdelen skal bare ha normal slitasje, og strakstiltak skal ikke anses som nødvendig. Graden kan også brukes når delen er ny, men der dokumentasjon på faglig god utførelse mangler.



TILSTANDSGRAD 2, TG2: VESENTLIGE AVVIK OG MINDRE AVVIK SOM ETTER NS 3600 GIR TG 2

Bygningsdelen skal enten ha feil utførelse, en skade eller symptomer på skade, sterk slitasje eller nedsatt funksjon. Graden gis når bygningsdelen trenger vedlikehold eller tiltak i nær fremtid. Graden skal også brukes når delen er gammel og det er grunn til å varsle om faren for skader på grunn av alderen, eller når det er grunn til å overvåke delen spesielt på grunn av fare for større skader eller følgeskader.

Ved avvik som ikke krever umiddelbare tiltak (ingen umiddelbar kostnad) så blir TG2 markert med en lysere farge.



TILSTANDSGRAD 3, TG3: STORE ELLER ALVORLIGE AVVIK

Denne tilstandsgraden brukes ved kraftige tegn på forhold som man må regne med trenger utbedring straks eller innen kort tid. Det er påvist funksjonssvikt eller sammenbrudd.



IKKE UNDERSØKT/IKKE TILGJENGELIG FOR UNDERSØKELSE

Det kan være avvik/skader som ikke er avdekket.

Hva er et anslag på utbedringskostnad?

Hva det vil koste å utbedre rom eller bygningsdeler, er et forsiktig anslag basert på nåværende kvalitet, registrert avvik og angitte tiltak i rapporten. Anslaget er gitt på generelt grunnlag og må ikke forveksles med et pristilbud fra en håndverker. Det kan foreligge avvik og tiltak som ikke kommer frem av rapporten. Utbedringskostnad avhenger blant annet av personlige valg av og markedspris på materialer og tjenesteyter.

I rapporten skal det settes anslag for utbedringskostnad for TG3, og slikt anslag kan også gis ved TG2.



Ingen umiddelbare kostnader



Tiltak under kr 10 000



Tiltak mellom kr 10 000 - 50 000



Tiltak mellom kr 50 000 - 100 000



Tiltak mellom kr 100 000 - 300 000



Tiltak over kr 300 000

Beskrivelse av eiendommen

BELIGGENHET:

Eiendommen ligger i Leira i Valdres, Nord-Aurdal kommune, med usjenert beliggenhet. Det er ca. 16 km til Leira sentrum med kjøpesenter og øvrige servicetilbud. Området har gode turmuligheter både til fots og på ski, med tilgang til stinett og skiløyper i nærliggende skogsområder og fjellterreng. Det er også kort vei til Valdres skisenter og øvrige vinteraktiviteter i regionen.

BEBYGGELSEN:

Bolig med internt bruksareal på 54 m²
Terrasseplatting mot sør.
Veranda med takoverbygg ved inngangsparti.
Helårsveg frem til hytten.
Eiendommen er inngjerdet og det er biloppstillingsplass på tunet.

STANDARD:

Boligen er fra 1982 og fremstår i har standard og planløsning fra byggeår.
Oppvarming består av vedfyring.
Ventilasjon består av naturlig ventilasjon..
12V strømpoplegg med solceller og åpent ledningsnett.

OM TOMTEN:

Eiet tomt som er slak skrånende. Tomten er omgitt av naturlig vegetasjon, lyng og noe naturlig eng.

Fritidsbolig - Byggeår: 1982

UTVENDIG

[Gå til side](#)

TAK:

Mønet skråtak i trekonstruksjoner. taksperrer. Undertaksbord. Kombinert kaldt loft og skråhimling. Luftespalte ved raft. Lufteventiler i gavli. Ingen inspeksjonsmulighet av loft. Taket er tekket med asfaltapp. Vindskier i treverk. Utvendige beslag, takrenner og nedløp av metall og plast.

VEGGER:

Yttervegger i trekonstruksjoner. Stående og liggende utvendig trekledning.
Trevinduer med 2-lags isolerglass. Alder på isolerglass er i hovedsak fra 1981.
Ytterdør i treverk

TERRASSER OG TRAPPER:

Terrasseplatting mot sør med adkomst fra terreng. Fundamentert med blokker direkte på grunn. Konstruksjoner og overflater i treverk.
Terrasseplatting mot vest foran inngangspartiet. Fundamentert direkte på grunn. Konstruksjoner, overflater, rekkverk og håndlist i treverk.
Trapp i treverk ved inngangspartiet.

INNENDIG

[Gå til side](#)

KONSTRUKSJONER:

Støpt ringmur med kryprom.
Etasjeskiller i trekonstruksjoner.

OVERFLATER:

Innvendige overflater på himlinger er i hovedsak preget av: Panel.
Innvendige overflater på vegger er hovedsakelig preget av: Panel.
Innvendige overflater på gulv er hovedsakelig preget av: Heltregulv.
Profilerte tredører.

RADON:

Det er ikke foretatt radonmålinger og bygget er heller ikke utført med radonsperre.

OPPVARMING:

Pipe i lettklinkerblokker. Ildsted er montert i stue kjøkken. Vedovn og murt peisovn.
Oppvarming består av: Vedfyring. I hovedsak ved hjelp av: Ildsted.
Frittstående propanovn.

KJØKKEN

[Gå til side](#)

Kjøkkeninnredning i heltre med profilerte fronter og laminert benkeplate med kjøkkenkum. Plass til frittstående komfyr og kjøleskap på gass.
Det er ingen ventilering fra kjøkken.

SPESIALROM

[Gå til side](#)

Sanitærrom med gulvbelegg, panel på vegger og panel i himling.
Servant med underskap. Speil. Naturlig avtrekk via veggventil.

TEKNISKE INSTALLASJONER

[Gå til side](#)

VANN OG AVLØP:

Det er ikke installert vann i fritidsboligen.
Forbruksvann ledes til terreng.

VENTILASJON:

Ventilasjonen består av naturlig ventilasjon. Frisk tilluft blir tilført gjennom ventil i yttervegg, ventiler i vindu eller gjennom aktiv lufting med vinduer. Brukt luft trekkes ut uten bruk av vifter.

ELEKTRISK ANLEGG:

12V anlegg med solcelle og batteribank.

BRANN:

- Røykvarsler
- Brannslukningsapparat
Det er eier av et hvert objekt som er ansvarlig for at boligen tilfredsstiller krav til branntekniske forhold

TOMTEFORHOLD

[Gå til side](#)

Ved denne type fundamentering vil det normalt ikke være etablert drensrør. Takvann ført ut på terreng.
Grunnmur i betong.
Flat/skrånende tomt.

UTV. VANN OG AVLØP:

Eiendommen har ikke innlagt vann eller kloakk. Vann fra

Beskrivelse av eiendommen

kjøkkenvasken og fra sanitærom renner ned på terrenget.

Markedsvurdering

| | |
|--------------------------------|-------------------|
| Totalt Bruksareal | 60 m ² |
| Totalt Bruksareal for hoveddel | 54 m ² |
| Totalpris | 1 100 000 |

Arealer

[Gå til side](#)

Befaring - og eiendomsopplysninger

Tomteverdi og teknisk verdi bygninger 1 250 000

[Gå til side](#)

Forutsetninger og vedlegg

[Gå til side](#)

Lovlighet

[Gå til side](#)

Sammendrag av boligens tilstand

Fordeling av tilstandsgrader

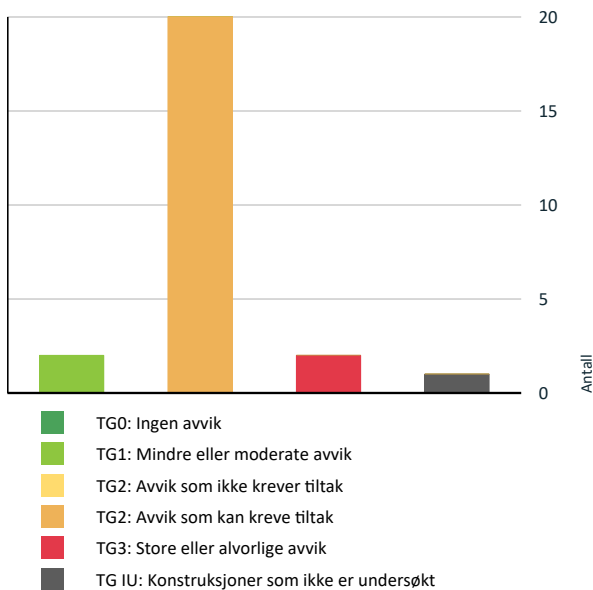

Vil du vite mer om tilstandsgrader? Se side 4.

Anslag på utbedringskostnad

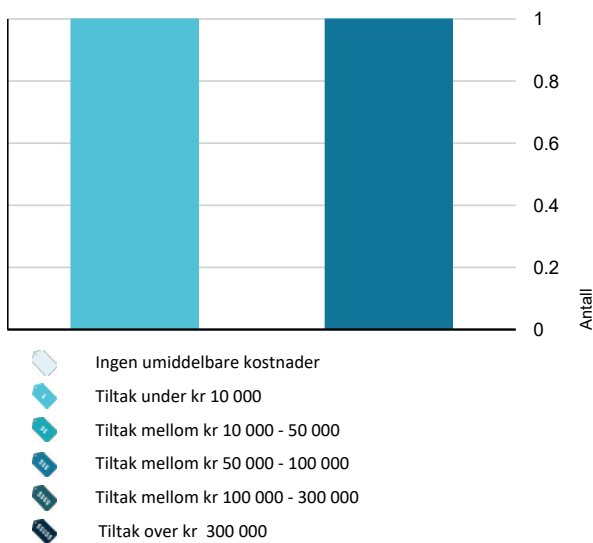

Hva er anslag på utbedringskostnad? Se side 4.

Oppsummering av avvik

Vil du vite mer? Se på rommet eller bygningsdelen senere i rapporten.

Fritidsbolig

TG 3 STORE ELLER ALVORLIGE AVVIK

! Innvendig > Etasjeskille/gulv mot grunn [Gå til side](#)

! Tekniske installasjoner > Branntekniske forhold [Gå til side](#)

TG IU KONSTRUKSJONER SOM IKKE ER UNDERSØKT

! Tomteforhold > Septiktank [Gå til side](#)

TG 2 AVVIK SOM KAN KREVE TILTAK

! Utvendig > Taktekking [Gå til side](#)

! Utvendig > Nedløp og beslag [Gå til side](#)

! Utvendig > Veggkonstruksjon [Gå til side](#)

! Utvendig > Takkonstruksjon/Loft [Gå til side](#)

! Utvendig > Vinduer [Gå til side](#)

! Utvendig > Dører [Gå til side](#)

! Utvendig > Balkonger, terrasser og rom under balkonger [Gå til side](#)

! Utvendig > Utvendige trapper [Gå til side](#)

! Innvendig > Overflater [Gå til side](#)

! Innvendig > Radon [Gå til side](#)

! Innvendig > Pipe og ildsted [Gå til side](#)

! Innvendig > Kryp Kjeller [Gå til side](#)

! Innvendig > Innvendige dører [Gå til side](#)

! Tekniske installasjoner > Avløpsrør [Gå til side](#)

! Tomteforhold > Fuksikring og drenering [Gå til side](#)

! Tomteforhold > Grunnmur og fundamenter [Gå til side](#)

Sammendrag av boligens tilstand

! Tomteforhold > Terrengforhold [Gå til side](#)

! Spesialrom > 1.Etasje > Toalettrom > Overflater og konstruksjon [Gå til side](#)

! Kjøkken > 1.Etasje > Stue/kjøkken > Overflater og innredning [Gå til side](#)

! Kjøkken > 1.Etasje > Stue/kjøkken > Avtrekk [Gå til side](#)

Tilstandsrapport

FRITIDSBOLIG

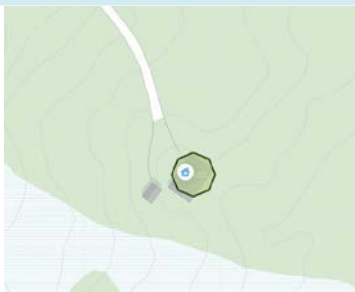

Byggeår
1982

Kommentar
Byggeår er opplyst av rekvirent.
Bildet viser situasjonskart av eiendommen på befaringdagen.

Standard
Bygget har enkel standard. Se nærmere beskrivelse under Konstruksjoner.

Vedlikehold
Bygningen er generelt i normal stand byggeåret tatt i betraktning, men bærer noe preg av slitasje og behov for vedlikehold/oppgradering. Kostnader til løpende vedlikehold må påregnes. Bygningens alder tilsier at det ved en ombygging/oppussing vil kunne avdekkes feil/mangler utover det beskrevne i rapporten.

Ved kjøp av eiendom kan det være vanskelig å vite hva man skal forvente av behov for vedlikehold og oppgradering. Alder og tilstand på for eksempel tak, vegger, vinduer osv. vil avgjøre byggets vedlikeholdsbehov fremover. Byggeskikk og materialvalg vil også variere ut ifra byggets alder, noe som gjør at energiforbruk, komfort og bruk kan variere fra bygning til bygning avhengig av alder og hva som eventuelt er oppgradert.

Tilbygg / modernisering

VEDLIKEHOLD/PÅKOSTNINGER (Opplyst av eier):

| | | |
|------|-------------|---|
| 2021 | Vedlikehold | Montert ny pipebeslag. Tetting rundt pipe. Ny takstige - utført av firma. |
| 2021 | Vedlikehold | Montert ildfast plate over vedovn - utført av firma. |

UTVENDIG

Taktekking

Punktet må sees i sammenheng med Takkonstruksjon/Loft

Taket er tekket med asfaltpapp.

Tak (takkonstruksjon, taktekking og skorstein) er kun observert fra bakkenivå og vurderingen er begrenset av dette. Det er ikke sikkerhetsmessig forsvarlig å bevege seg ut på taket eller observere fra stige. Selv om det ikke er avdekket skader under befaringen, betyr ikke dette at det ikke foreligger skader som en besiktigelse på taket kan avdekke. Vær oppmerksom på denne risikoen. En undersøkelse av taket kan utføres av en fagperson under tilstrekkelige sikkerhetsforhold.

Vurdering av avvik:

- Det er avvik:
- Halvparten av forventet funksjonstid eller mer på taktekking og undertak er oppnådd.
- Flere lag med takshingel lagt over hverandre.

Konsekvens/tiltak

- Tiltak:
- Det er ikke behov for straktiltak, men ut ifra alder kan skader oppstå på eldre taktekking/undertak. For å få tilstandsgrad 0 eller 1 må taktekking og undertak skiftes.
- Flere lag med tekking over hverandre kan medføre kondens og lekkasjer. Det oppfordres til ytterligere undersøkelser.

Nedløp og beslag

Tilstandsrapport

Vindskier i treverk. Utvendige beslag, takrenner og nedløp av metall og plast.

Vurdering av avvik:

- Det er avvik:
- Takrenner og beslag har oppnådd mer enn halvparten av forventet funksjonstid.
- Vindskier bærer preg av elde og slitasje.
- Flassing på takrenner/beslag.
- Takrenne har motfall til nedløp.
- Frostsprengt takrennenedløp.
- Takvannet ledes ikke vekk fra bygningen.
- Det er ikke montert vannbrett over vinduer.

Konsekvens/tiltak

- Tiltak:
- Det er ikke behov for strakstiltak, men ut ifra alder kan skader og lekkasjer oppstå på eldre takrenner og beslag.
- Vindskier har behov for vedlikeholdsarbeider.
- Vann vil samle seg i takrennen i stedet for å renne bort. Dette kan føre til at takrennen blir overfylt og vannet renner over kanten, noe som kan skade fasaden og grunnmuren over tid. Når vann fryser til is vil takrennen kunne skades.
- Konstruksjonen rundt nedløpet kan få følgeskader dersom det oppstår lekkasjer i forbindelse med frostsprengt nedløpsrør.
- Takvann som ikke ledes vekk fra bygning påfører konstruksjonene (ringmur, grunnmur, drenering og fuktsikring) unødvendig høy fuktbelastning og skader kan oppstå over tid. Anbefaler at man kobler et 3-4m langt overvannsrør til nedløpet. Røret legges oppå terrenget eller graves ned for å lede vannet vekk fra grunnmuren/bygningen.
- Vannbrett over vinduer anbefales montert. Ved manglende vannbrett er det fare for at vann trenger inn i veggkonstruksjon og kan føre til fuktproblemer, som igjen kan forårsake mugg og råte. Dette kan svekke bygningsstrukturen og skape et usunt inneklima.



Frostsprengt takrennenedløp.



Det er ikke montert vannbrett over vinduer.

1 TG 2 Veggkonstruksjon

Yttervegger i trekonstruksjoner. Stående og liggende utvendig trekledning.

Vurdering av avvik:

- Det er avvik:
- Deler av veggkonstruksjonen er skjult og har en alder som øker sannsynligheten for skjulte feil. Bygningsdelene har oppnådd mye av sin forventede funksjonstid.
- Kledning bærer stedvis preg av elde og slitasje.
- Lufting av kledningen er ikke iht. dagens anbefalte løsning.
- Det er observert glipper/åpninger i overganger/lufting i veggkonstruksjon der skadedyr kan komme inn.
- Beplantning inntil yttervegg.
- Sprekker nederst på kledning er registrert.
- Ingen eller liten avstand fra kledning og ned på vannbrett/beslag.

Konsekvens/tiltak

- Tiltak:

Tilstandsrapport

- Deler av veggkonstruksjon er kledd inn og der kan være risiko for skjulte skader i veggen som ikke er mulig å avdekke uten fysiske inngrep.
- Vedlikeholdsarbeider må påregnes.
- Lite lufting bak kledning. Utbedring av lufting vil ikke være lønnsomt som enkeltstående tiltak, men ved skifte av utvendig kledning bør det lages tilstrekkelig lufting. Manglende lufting gir økt risiko for fuktskader i konstruksjonen.
- Åpninger i veggkonstruksjonen kan føre til at skadedyr etablerer seg, noe som kan skade bygningsmaterialer og medføre reparasjonskostnader. Det anbefales å følge med på tilstanden og tette glipper/åpninger over 6 mm for å hindre inntrengning. Ved utbedring må lufting av konstruksjonen ivaretas.
- Beplantning anbefales fjernet for å redusere vedlikeholdsbehovet. Beplantning som vokser inntil yttervegg kan forkorte veggens funksjonstid.
- Overflatebehandling av endedved/kledning, evt utskifting av skadet kledning. Bygningsdelen krever jevnlig vedlikehold.
- Uten tilfredsstillende avstand til vannbrett/beslag vil vann trekkes opp av kledningen og veggen bak. Dette kan føre til fuktproblemer, som igjen kan forårsake fuktskader.



Ingen eller liten avstand fra kledning og ned på vannbrett/beslag.



Kledning bærer stedvis preg av elde og slitasje.
Sprekker på kledning er registrert.

TG 2 Takkonstruksjon/Loft

Punktet må sees i sammenheng med Taktekking

Mønet skråtak i trekonstruksjoner. taksperrer. Undertakbord. Kombinert kaldt loft og skråhimling. Luftespalte ved raft. Luftventiler i gavl. Ingen inspeksjonsmulighet av loft.

Vurdering av avvik:

- Hele takkonstruksjonen er gjenbygget. Det er ingen mulighet til vurdering utover alder og observasjoner fra underliggende etg.
- Det er avvik:
- Skrå, isolerte takflater defineres som risikokonstruksjon på grunn av høy skadefrekvens. Grunnen til at dette vurderes som risikokonstruksjoner er faren for fukt i konstruksjonene samt ising over tak. Problemene kan forårsakes av for eksempel feil oppbygning av konstruksjoner, manglende lufting m.m.
- Bygningen er bygget etter eldre standarder og er konstruert for å tåle lavere snølast enn nyere bygg. For bygninger oppført før ca. 2000 har det i standardene vært forutsatt at disse bygningene skal måkes med høye snølast. Det er derfor vesentlig at en bygningseier kjenner til hvilket snølastnivå taket er prosjektert for og når det er nødvendig å måke taket. Ref. Standard Norge. Det vil derfor være påregnelig med nedbøyninger i takkonstruksjonen.

Konsekvens/tiltak

- Det må gjennomføres ytterligere undersøkelser.
- Det anbefales å føre jevnlig tilsyn med takkonstruksjon, spesielt ved større nedbørsmengder og/eller snøsmelting. Konsekvensen av manglende lufting, Kan være kondens og ising som igjen forårsaker fuktskader i konstruksjonen.

TG 2 Vinduer

Trevinduer med 2-lags isolerglass. Alder på isolerglass er i hovedsak fra 1981.

Vurdering av avvik:

- Det er avvik:

Vinduene er undersøkt fra bakkenivå og innvendige rom og det ble foretatt en enkel funksjonstest av tilfeldig valgte vinduer i boligen. Værslitte karm utvendig.

Mer enn halvparten av forventet brukstid på vinduer er oppnådd, eller nært forestående. Værslitte karm utvendig. Forventet brukstid er oppnådd, eller nært forestående.

Konsekvens/tiltak

- Tiltak:

Tilstandsrapport

Oppgraderinger/utskiftninger bør påregnes. Konsekvens av avviket/eldre vinduer/dårlige vinduer, gir en fremtidig kostnad på fornyelse/vedlikehold. Eldre isolerglass medfører økt forbruk av energi til oppvarming.

TG 2 Dører

Ytterdør i treverk

Vurdering av avvik:

- Det er avvik:

Mer enn halvparten av forventet brukstid på dører er oppnådd, eller nært forestående. Det ble ikke observert eller opplyst om punkterte isolerglass. Pga. temperatur og lysforhold kan dette være vanskelig å oppdage. Alder på dører tilsier at punktering kan forekomme selv om det ikke ble avdekket ved befaringen.

Konsekvens/tiltak

- Tiltak:

Oppgraderinger/utskiftninger må påregnes. Det er ikke behov for strakstiltak siden dørene fungerer i dag, men ut ifra alder kan skader eller punkteringer oppstå på eldre dører. Dører med høyt varmetap medfører økt forbruk av energi til oppvarming.

TG 2 Balkonger, terrasser og rom under balkonger

Terrasseplattning mot sør med adkomst fra terreng. Fundamentert med blokker direkte på grunn. Konstruksjoner og overflater i treverk.

Terrasseplattning mot vest foran inngangspartiet. Fundamentert direkte på grunn. Konstruksjoner, overflater, rekkverk og håndlist i treverk.

Vurdering av avvik:

- Det er avvik:

Konstruksjoner som er værutsatt og uten tak, vil alltid ha ekstra vedlikeholdsbehov.

Slitasje er registrert.

Konstruksjonen er ikke bygget på frostsikker grunn, bevegelser og skjevheter vil derfor kunne forekomme.

Konsekvens/tiltak

- Tiltak:

Vedlikeholdsarbeider må påregnes.

Det er ikke behov for strakstiltak, siden terrasse/ plattning fungerer for dagens eier. Utskiftninger av treverk og frostsikring av konstruksjon er påregnelig om man ønsker en stabil konstruksjon.

For å få tilstandsgrad 0 eller 1 må terrasse rehabiliteres.

TG 2 Utvendige trapper

Trapp i treverk ved inngangspartiet.

Vurdering av avvik:

- Det er avvik:

Det er registrert slitasje/skader på trapp.

Konsekvens/tiltak

- Tiltak:

Vedlikehold må påregnes.

INNENDIG

TG 2 Overflater

Innvendige overflater på himlinger er i hovedsak preget av: Panel.

Innvendige overflater på vegger er hovedsakelig preget av: Panel.

Innvendige overflater på gulv er hovedsakelig preget av: Heltregulv.

Overflater har noe bruksslitasje, men ikke mer enn det som kan påregnes i forhold til alder. Normal bruksslitasje må forventes i en bolig og vurderes ikke som avvik. Det anbefales at en kjøper gjør sine egne vurderinger omkring bruksslitasje for å vurdere eventuell utbedringskostnader der kjøper har andre brukskrav eller krav til estetikk.

Tilstandsrapport

Vurdering av avvik:

- Det er avvik:
- Stedvis knirk i gulv.
- Forventet funksjonstid er oppnådd for flere overflater, påregnelig med moderniseringer.

Konsekvens/tiltak

- Tiltak:
- Knirk kan indikere underliggende problemer. Knirk i gulvet kan tyde på feil montering av overflater/underlag/skjevheter i underliggende konstruksjon.

Avhengig av bruksmønster og krav til estetikk av kjøper kan det være påregnelig med utskiftning/utbedringer.

Etasjeskille/gulv mot grunn

Etasjeskiller i trekonstruksjoner.

Det er målt ca. 18 mm høydeforskjell på gulv i 1. etasje på soverom 2 over en lengde på ca. 2 m og totalavvik i rommet på ca. 25mm.
Det er målt ca. 30 mm høydeforskjell på gulv i 1. etasje på stue/ kjøkken over en lengde på ca. 2 m og totalavvik i rommet på ca. 45mm.

Skjevheter er målt i to tilfældige rom i hver etasje, noe som er kravet i avhendingsloven. Mer skjevheter kan ikke utelukkes i rom som ikke er målt.

Vurdering av avvik:

- Målt høydeforskjell på over 20 mm innenfor en lengde på 2 meter. Tilstandsgrad 3 gis med bakgrunn i standardens krav til godkjente måleavvik.
- Målt høydeforskjell på over 30 mm gjennom hele rommet. Tilstandsgrad 3 gis med bakgrunn i standardens krav til godkjente måleavvik.
- Det er registrert manglende stivhet i etasjeskille.
- Deler av etasjeskiller er skjult og har en alder som øker sannsynligheten for skjulte feil. Bygningsdelene har oppnådd mye av sin forventede funksjonstid. Tilstandsgrad gitt pga. nevnte forhold.

Konsekvens/tiltak

- For å få tilstandsgrad 0 eller 1 må høydeforskjeller rettes opp. Det vil imidlertid sjelden være økonomisk rasjonelt som et enkeltstående tiltak i en bolig som dette. Dersom boligen en gang skal renoveres, kan man vurdere slike tiltak.
- Det oppfordres til ytterligere undersøkelser rundt etasjeskillerens stivhet og stabilitet. Det er påregnelig med avstivninger av etasjeskille.
- Det er ikke registrert synlige avvik som tilsier at man må påregne umiddelbare tiltak, men da deler av konstruksjon er kledd inn anbefaler jeg ytterligere undersøkelser.

Kostnadsestimat: 50 000 - 100 000

Radon

Det er ikke foretatt radonmålinger og bygget er heller ikke utført med radonsperre.

Vurdering av avvik:

- Det er ikke foretatt radonmålinger, og bygget er heller ikke utført med radonsperre.

Konsekvens/tiltak

- Det bør gjennomføres radonmålinger.

Radon er en usynlig og luktfri radioaktiv gass, som gjør den vanskelig å oppdage, med mindre man foretar en radonmåling. Radon dannes kontinuerlig i jordskorpa, hvor det er uranrike bergarter og/eller løsmasser. Utendørs er konsentrasjonen av radon vanligvis lav, men radon i luften innendørs øker risikoen for lungekreft. Radon kan være farlig når nivået overskrider grenseverdiene som er satt av DSA. Hvis du har målinger på over 100 Becquerel per kubikkmeter (Bq/m³) bør du gjøre tiltak for å redusere nivået. Du bør uansett ikke overskride 200 Bq/m³.

Pipe og ildsted

Pipe i lettklinkerblokker. Ildsted er montert i stue kjøkken. Vedovn og murt peisovn.

Vurdering av avvik:

- Det er avvik:

Mer enn halvparten av forventet brukstid er oppnådd, eller nært forestående på pipe og ildsted. Pipe er besiktiget fra bakkenivå da det ikke var godkjent sikringsutstyr for arbeid på tak på befaringen. Det anbefales på generell basis alltid en kontroll av piper og ildsteder ved omsetning av boliger. Det gjøres oppmerksom på at det er det lokale brann- og feiervesen som fører tilsyn med piper og ildsteder i hver enkelt kommune. Ovner og oppvarmingskilder er ikke funksjonstestet av takstmann.

Konsekvens/tiltak

Tilstandsrapport

- Tiltak:

Det er ikke behov for strakstiltak, siden pipe og ildsted er opplyst å fungere med dagens bruk.



Det er fuktmerker i himling rundt pipe i sanitærrom.
Ved fuktmåling er det ikke påvist unormale fuktverdier på befaringstidspunktet.

Eier opplyser at fuktmerker skyldes tidligere lekkasje rundt pipe. Årsaken ble utbedret med nytt beslag og tetting rundt pipe.

IG 2 Krypjkjeller

Støpt ringmur med kryprom.
Begrenset adkomst til krypkjeller.

Krypkjeller har lav høyde og det var begrenset inspeksjonsmulighet. Observasjoner er gjort fra luke i kjøkkengulv.

Vurdering av avvik:

- Det er avvik:

Krypkjeller har lav høyde og det var begrenset inspeksjonsmulighet. Observasjoner er gjort fra luke i kjøkkengulv.

Krypkjeller regnes for å være en risikokonstruksjon som er utsatt for fukt- og råteskader i bunnsvill, trebjelkelaget og andre tilstøtende konstruksjoner, på grunn av fuktighet fra grunnen og kondensering ved temperaturforskjeller.

Selv om det ikke er avdekket tegn på skader, betyr ikke dette nødvendigvis at det ikke foreligger skader i eller i forbindelse med krypkjelleren. Vær oppmerksom på denne risikoen, overvåk tilstanden og undersøk dette nærmere, helst med hjelp av en fagkyndig.

Fuktmåling ble foretatt, jeg målte verdier over grenseverdier for skadelig fukt og dette er en indikasjon på at trevirke er utsatt for fuktpåkjenning.

Det anbefales å legge plast på grunn for å begrense at fuktigheten fra grunn trekker opp i konstruksjonen.

Det ligger organiske materialer direkte mot grunn som anbefales fjernet da dette gir sopp/råteskader.

Lav høyde mellom grunnen og bjelkelag, dette er forhold som kan gi økt risiko for skader.

Konsekvens/tiltak

- Tiltak:

Det anbefales å legge plastfolie mot grunnen. Rydd grunnen i kryperommet for alt organisk avfall og avrett om nødvendig med f.eks. sand eller grus. Dekk den deretter med plastfolie som legges ut for å hindre avdunsting/fordamping fra grunnen. Der grunnen i kryperommet ligger under utvendig terreng, bør avrettingen sørge for at det blir fall fra ringmur eller mot en sentralt plassert renne (drenggrøft) hvor vann får avløp/ledet vekk fra bygning. Grunnen må være jevn og fri for bygningsmaterialer/avfall. Legg folien med god overlapp i skjøtene og slik at det ikke kan samle seg vann på oversiden. Danner det seg likevel punkter hvor eventuelt inntrengende vann kan samle seg, må plastfolien perforeres slik at vannet kan dreneres ned. Avslutt folien ca. 0,1 m fra ringmuren slik at ev. kondensvann fra ringmuren eller overflatevann som trenger inn, kan dreneres ned. Se byggeforsklad NBI 521.203.

Organiske materialer liggende direkte mot grunn anbefales fjernet da dette kan gi sopp/råteskader. Bedre ventilering av kryperommet anbefales etablert. Det anbefales jevnlig inspeksjon av kryperommet da dette anes som konstruksjoner som ofte er utsatt for fuktskader.

Tilstandsrapport



Det anbefales å fjerne organiske materiale fra grunnen og legge plast som hindrer at fuktighet fordampes og trekker inn i konstruksjonen.



Fuktmåling ble foretatt, jeg målte verdier over grenseverdier for skadelig fukt og dette er en indikasjon på at trevirke er utsatt for fuktpåkjenning.

TG 2 Innvendige dører

Profilerte tredører.

Vurdering av avvik:

- Det er avvik:

Halvparten av forventet brukstid på innerdører er oppnådd. Enkelte dører trenger justeringer.

Konsekvens/tiltak

- Tiltak:

Justering av enkelte dører. Dørene fungerer i dag, men ut ifra alder og funksjon er utskifting nært forestående.

TG 1 Andre innvendige forhold

Oppvarming består av: Vedfyring. I hovedsak ved hjelp av: Ildsted. Frittstående propanovn.

Tilstandsgrad er satt kun ut fra hvilke oppvarmingskilder som er i boligen.

KJØKKEN

1. ETASJE > STUE/KJØKKEN

TG 2 Overflater og innredning

Kjøkkeninnredning i heltre med profilerte fronter og laminert benkeplate med kjøkkenkum. Plass til frittstående komfyr og kjøleskap på gass.

Jeg har ikke funksjonstestet eller vurdert hvitevarer og det gis ingen garanti på innbygningsprodukter som følger med boligen. Skade eller funksjonssvikt kan oppstå på hvitevarer eldre enn fem år.

Ved bruk av fuktindikator på utsatte steder registrerte jeg ingen unormale verdier.

Kjøkkeninnredning har noe bruksslitasje, men ikke mer enn det som kan påregnes i forhold til alder. Normal bruksslitasje må forventes og vurderes ikke som avvik. Det anbefales at en kjøper gjør sine egne vurderinger omkring bruksslitasje for å vurdere eventuell utbedringskostnader der kjøper har andre brukskrav eller krav til estetikk.

Vurdering av avvik:

- Det er avvik:

Eldre innredning. Halvparten av forventet brukstid er oppnådd for kjøkkeninnredning.

Konsekvens/tiltak

- Tiltak:

Avhengig av bruksmønster og krav til estetikk av kjøper kan det være påregnelig med utskiftning/utbedringer av kjøkkeninnredningen.

Tilstandsrapport



Benkeskap.



Ved bruk av fuktindikator på utsatte steder registrerte jeg ingen unormale verdier.

1. ETASJE > STUE/KJØKKEN

TG 2 Avtrekk

Det er ingen ventilering fra kjøkken.

Vurdering av avvik:

- Det er manglende forsert mekanisk avtrekk fra kokesone i kjøkkenet.

Konsekvens/tiltak

- Uten forsert avtrekk fra kokesonen kan matos og forurensninger fra matlaging spre seg i boligen, noe som blant annet forringer inneklimaet.



SPESIALROM

1. ETASJE > TOALETTROM

TG 2 Overflater og konstruksjon

Sanitærrom med gulvbelegg, panel på vegger og panel i himling. Servant med underskap. Speil. Naturlig avtrekk via veggventil.

Sanitærrom er ikke bygget fuktsikkert, slik som kreves for et våtrom. Vannsøl bør derfor unngås på dette rommet. Hvis det blir vannsøl kan dette føre til fuktskader.

Vurdering av avvik:

- Det er avvik:

Rommet bygget uten særlig tanke på tetthet og fuktsikring, slik det er krav om i dag.

Rommet er ikke bygget fuktsikkert,.

Vannsøl må unngås på dette rommet.

Konsekvens/tiltak

- Tiltak:

Vannsøl må unngås på dette rommet.

Sanitærrom med moderat bruksintensitet kan ved endret bruk ha en kort gjenværende brukstid.

Tilstandsrapport



Ved bruk av fuktindikator på utsatte steder registrerte jeg ingen unormale verdier.

TEKNISKE INSTALLASJONER

Vannledninger

Det er ikke installert vann i fritidsboligen.

TG 2 Avløpsrør

Forbruksvann ledes til terreng.

Vurdering av avvik:

- Det er avvik:
- Tilstandsgrad 2 gis med bakgrunn i at mer enn halvparten av forventet funksjonstid for avløpsrør er oppnådd.
- Deler av røropplegget bærer preg av ufagmessig utførelse.

Konsekvens/tiltak

- Tiltak:
- Når avløpsrør har oppnådd mer enn halvparten av funksjonstid er det økt risiko for fremtidige lekkasjer. Funksjonstid avhenger av bruk og type rør. Tidspunkt for utskifting er vanskelig å angi eksakt. Oppgradering/vedlikehold må påregnes.
- Lekkasjer og tilstopping av avløpsrør kan være en konsekvens av ufagmessig utførelse. Det oppfordres til kontroll av avløpsrør.



Synlige avløpsrør i krypkjeller.

Deler av røropplegget bærer preg av u fagmessige arbeider.

TG 1 Ventilasjon

Ventilasjonen består av naturlig ventilasjon. Frisk tilluft blir tilført gjennom ventil i yttervegg, ventiler i vindu eller gjennom aktiv lufting med vinduer. Brukt luft trekkes ut uten bruk av vifter.

Elektrisk anlegg

Tilstandsrapport

Dette er en forenklet kontroll begrenset til de spørsmål og undersøkelser som forskrift til avhendingslova (tryggere bolighandel) § 2-18 inneholder. Dette kan ikke sammenlignes med en kontroll utført av offentlig myndighet (Det lokale eltilsyn) eller registrert elektrovirksomhet, og en bygningsakkyndig har verken kompetanse eller lov til å foreta en slik kontroll.

Tilstandsgraden er vurdert ut fra den forenklete og begrensede kontrollen som forskriften inneholder. El-anlegget kan ha feil og mangler som en slik forenklet undersøkelse ikke vil avdekke. Vær derfor oppmerksom på denne risikoen, og søk videre veiledning eller få en fullstendig kontroll utført av registrert elektrovirksomhet.

12V anlegg med solcelle og batteribank.

Det settes ikke tilstandsgrad på elektrisk anlegg da takstmann ikke innehar autorisasjon/ fagkompetanse for undersøkelse av elektrisk anlegg.



Solcelle på yttervegg.



Batteribank på soverom.

TG 3 Branntekniske forhold

Dette er en forenklet kontroll begrenset til de spørsmål som fremkommer under. Tilstandsgraden er basert på retningslinjer til disse spørsmålene i bransjestandarden NS3600. Dette kan ikke sammenlignes med en fullstendig kontroll av branntekniske forhold av offentlig myndighet, eller en vurdering av boligens branntekniske forhold eller prosjektering fra en rådgiver med spesialkompetanse. En bygningsakkyndig har verken kompetanse til å gi slik veiledning eller lov til å foreta en slik kontroll.

Tilstandsgraden er vurdert ut fra den forenklete og begrensede kontrollen. Det kan være feil og mangler om branntekniske forhold som en slik forenklet undersøkelse ikke vil avdekke. Vær derfor oppmerksom på denne risikoen, og søk videre veiledning eller rådgivning.

- Røykvarsler

- Brannslukningsapparat

Det er eier av et hvert objekt som er ansvarlig for at boligen tilfredsstiller krav til branntekniske forhold

1. Er det mangler for brannslukningsutstyr i boligen iht. forskriftskrav på søknadstidspunktet, men minst Byggeforskrift 1985?

Nei

2. Er det skader på brannslukningsutstyr eller er apparatet eldre enn 10 år?

Ja Slukkeutstyr: 10 års service eller anskaffe nytt.

3. Er det mangler på røykvarsler i boligen iht. forskriftskrav på søknadstidspunktet, men minst Byggeforskrift 1985?

Nei

4. Er det skader på røykvarslere?

Ja Det er skade på røykvarsler Ny røykvarsler må anskaffes.

Kostnadsestimat: Under 10 000

Tilstandsrapport



TOMTEFORHOLD

Byggegrunn

På grunn av risiko for forurenset grunn ved verkstedvirksomhet/drivhusvirksomhet anbefales det nærmere undersøkelser av grunn.

TG 2 Fuktsikring og drenering

Ved denne type fundamentering vil det normalt ikke være etablert drenerør. Takvann ført ut på terreng.

Vurdering av avvik:

- Det er avvik:

Det er ingen synlige tegn til at det er etablert fuktsikring. På grunn av alder er det sannsynlig at det mangler utvendig fuktsikring av grunnmuren. Regnvann og smeltevann må ikke renne inn mot bygningen, vann fra taknedløp må ledes bort. Fuktsikring er normalt ikke dimensjonert for å ta unna takvann.

Konsekvens/tiltak

- Tiltak:

Deler av konstruksjon er skjult og drenering utelukkende vurdert på grunn av alder.

Viktig å lede vann bort fra fundamentene.



Det anbefales at vannet ledes vekk fra fundament for å unngå at takvann renner ned langs fundamentene. Anbefaler å etablere drenerør som leder vannet 3-4 meter bort fra bygget.

TG 2 Grunnmur og fundamenter

Grunnmur i betong.

Vurdering av avvik:

- Det er avvik:

Deler av fundamentering er skjult og har en alder som øker sannsynligheten for skjulte feil. Kontrollen er stikkprøvebasert. Tilstandsgrad gitt pga. nevnte forhold. Eldre betong kan ha redusert kvalitet.

Konsekvens/tiltak

- Tiltak:

Tilstandsrapport

Da deler av konstruksjon er skjult medfører dette økt risiko for skader som ikke er synlige for bygningssakkyndig. Overvåk tilstanden jevnlig. Tidspunktet for reparasjon og eventuelt når dette er nødvendig er vanskelig å si noe om.

Terrengforhold

Flat/skrånende tomt.

Vurdering av avvik:

- Det er avvik:

Stedvis fall på terreng mot bygning, dette er avvik fra dagens krav. Anbefalt fall på terreng er 1:50, 3 m fra fundamentene. (Det vil si jevnt fall på minimum 60 mm, 3 m fra fundamentene). Regnvann og smeltevann må ikke renne inn mot bygningen, vann fra taknedløp må ledes bort. Fuktsikring er normalt ikke dimensjonert for å ta unna takvann.

Konsekvens/tiltak

- Tiltak:

Viktig å lede vann bort fra fundamentene. Terrengforholdet fører til at overflatevann kan ledes til boligen. Dette kan føre til fuktskader. Det anbefales å etablere fall vekk fra boligen eller en ledegrøft for overvann. For å få tilstandsgrad 0 eller 1 så må fallforhold på terreng endres.



Stedvis fall på terreng mot bygning.

Utvendige vann- og avløpsledninger

Eiendommen er ikke tilknyttet offentlig avløpsanlegg. Eiendommer som ligger i nærheten av offentlig vann- og avløpsnett, vil få krav om tilknytning. Dette er hjemlet i plan og bygningsloven.

Septiktank

Eiendommen har ikke innlagt vann eller kloakk. Vann fra kjøkkenvasken og fra sanitærrom renner ned på terrenget.

Bygninger på eiendommen

Uthus



Anvendelse

Byggeår

1982

Standard

Normal standard på bygget ut ifra alder/konstruksjon.
Bygget er ikke teknisk vurdert.
Kjøper oppfordres til egne undersøkelser.

Vedlikehold

Kommentar

Byggeåret er basert på opplysninger fra eier, som er noe usikker på årstallet.

Beskrivelse

Uthus på ca. 6m²

Bygget inneholder: bodrom og utedo.

.Ringmur av betong. Bjelkelag i trekonstruksjoner. Yttervegger i trekonstruksjon med stående trekledning. Mønet skråtak med takstoler. Takteking med asfaltshingel. Vindskier med toppbord i tre. Ytterdør av treverk. Vinduer med 2-lags glass.

Garasje, boder, uthus o.l. er ikke teknisk vurdert.

Bygget er ikke tilstandsvurdert ihht Forskrift til avhendingslova og NS3600. Dette er kun en enkel beskrivelse.

Konklusjon og markedsvurdering

Formål med takseringen: Salg

Hovedbyggets BRA/BRA-i

54 m²/54 m²

Fritidsbolig: Gang, Bod, Vindfang, 3 Soverom,
Toalettrom, Stue/kjøkken

Andre bygg: Uthus

Bruksareal andre bygg: 6 m²

Detaljert oppstilling over areal finnes i rapporten.

Markedsverdi

Kr 1 100 000

Vurdering av hva verdien er i det åpne eiendomsmarkedet på vurderingstidspunkt. I tilfelle det er andel fellesgjeld/fellesformue, borett, bruksrett eller festet tomt, er det gjort fradrag/tillegg for dette.

Les mer om markedsverdi på siste side i rapporten.

Teknisk verdi bygninger, med tomteverdi

Kr 1 250 000

Kostnaden ved å oppføre et tilsvarende bygg i henhold til dagens lovverk, med fradrag for utidsmessighet, elde, vedlikeholds mangler, gjenstående arbeider, tilstandssvekkelser og forskriftsmangler.

Les mer om teknisk verdi på siste side i rapporten.

Markedsverdi

1 100 000

Konklusjon markedsverdi

1 100 000

Markedsvurdering

Markedsverdien (normal salgsverdi) er eiendommens salgsverdi på takseringsdagen basert på et frivillig salg mellom aktsomme og opplyste parter etter en normal markedsføringsperiode.

Markedsverdien er satt ut i fra det som etter takstmannens skjønn kan forventes i dagens marked slik den fremstår på befaringstidspunktet: beliggenhet, standard, størrelse og tilstand tatt i betraktning.

Det gjøres oppmerksom på at teknisk verdi i denne rapporten ikke er markedsverdi og at differansen mellom disse kan variere ut fra beliggenhet. Teknisk verdi er beregnet i programmet byggekost.no.

Sammenlignbare salg

| EIENDOM | SALGSDAT O | PRISANT | PRIS | FELLESGJ. | TOTALPRIS | M ² PRIS |
|---|---------------|-----------|------------------|-----------|-----------|---------------------|
| 1 Gauklivegen 454 ,2918 ULNES 42 m ² 1930 1 sov | 17-08-2025 | 1 350 000 | 1 350 000 | | 1 350 000 | 45 000 |
| 2 Bjødnafaret 25 ,2960 RØN 48 m ² 1970 2 sov | 10-12-2023 | 950 000 | 920 000 | | 920 000 | 19 167 |
| 3 Hervasstølvegen 342 ,2923 TISLEIDALEN 50 m ² 1972 3 sov | 01-09-2024 | 1 200 000 | 950 000 | | 950 000 | 19 000 |
| 4 Middalstølvegen 128 ,2920 LEIRA I VALDRES 52 m ² 1975 3 sov | 23-10-2024 | 990 000 | 950 000 | | 950 000 | 17 925 |
| 5 Krøssånvegen 404 ,2920 LEIRA I VALDRES 62 m ² 1975 3 sov | 22-03-2018 | 890 000 | 1 000 000 | | 1 000 000 | 16 129 |
| 6 Krøssånvegen 502 ,2920 LEIRA I VALDRES 68 m ² 1972 3 sov | | 1 150 000 | | | | 15 132 |

Om sammenlignbare salg

Utvalget er i utgangspunktet basert på likhetskriterier i forhold til den takserte boligen, men merk at det likevel kan være betydelige forskjeller i eksempel byggeår, arealer, soverom, beliggenhet, solforhold, utsyn mm. I tillegg vil det også kunne være store forskjeller i teknisk standard på de sammenlignbare boligene. Utvalget vil også kunne inneholde omsetningspriser som går vesentlig tilbake i tid. De ovennevnte forskjeller vil derfor være vurdert av takstmann og korrigert for i fastsettelsen basert på en skjønnsmessig vurdering av markedsverdi.

Beregninger

Årlige kostnader

| | | |
|---|------------|---------------|
| Årlige kostnader er beregnet utfra "Huseiernes bokostnadsindeks" Link: https://www.huseierne.no/huseiernes-bokostnadsindeks/ | Kr. | 1 |
| Vedlikeholdskostnader, estimert.(Omfatter utskiftinger av hele bygningsdeler (f.eks våtrom, fuktsikring,tak osv.) | Kr. | 18 000 |
| Offentlige avgifter og eiendomsskatt, estimert. | Kr. | 4 000 |
| Forsikring, estimert. | Kr. | 4 500 |
| Utover det som er nevnt over påløper kostnader til bla. strøm, fyring/brensel, internett, innbo forsikring, drift m.m. Sum årlige kostnader er kun ett estimat og vil variere. | Kr. | 1 |
| Sum Årlige kostnader (Avrundet) | Kr. | 26 500 |

Teknisk verdi bygninger

Fritidsbolig

| | | |
|---|------------|------------------|
| Normale byggekostnader (utregnet som for nybygg) | Kr. | 1 700 000 |
| Frdrag (utidsmessighet, elde, vedlikeholdsmangler, gjenstående arbeider, svekkelser og forskriftsmangler) | Kr. | - 720 000 |
| Sum teknisk verdi - Fritidsbolig | Kr. | 1 000 000 |

Uthus

| | | |
|---|------------|---------------|
| Normale byggekostnader (utregnet som for nybygg) | Kr. | 70 000 |
| Frdrag (utidsmessighet, elde, vedlikeholdsmangler, gjenstående arbeider, svekkelser og forskriftsmangler) | Kr. | - 30 000 |
| Sum teknisk verdi - Uthus | Kr. | 40 000 |

| | | |
|------------------------------------|------------|------------------|
| Sum teknisk verdi bygninger | Kr. | 1 040 000 |
|------------------------------------|------------|------------------|

Tomteverdi

Tomteverdi er en beregnet verdi for tomten slik den fremstår på befaringstidspunktet. Tomteverdien består av normal tomtekostnad i det aktuelle området og en vurdert verdi for beliggenhet. Normal tomtekostnad fremkommer ved å beregne teknisk verdi for råtomt, infrastruktur på tomten samt opparbeiding / beplantning, arrondering av terrenget og markedstilpasning for beliggenhet.

| | | |
|-------------------|-----|---------|
| Normal tomteverdi | Kr. | 200 000 |
|-------------------|-----|---------|

| | | |
|----------------------------|------------|----------------|
| Beregnet tomteverdi | Kr. | 200 000 |
|----------------------------|------------|----------------|

Tomteverdi og teknisk verdi bygninger

| | | |
|--|------------|------------------|
| Tomteverdi og teknisk verdi bygninger for det aktuelle takstobjektet (Avrundet) | Kr. | 1 250 000 |
|--|------------|------------------|

Arealer, byggetegninger og brannceller

Standard gjeldende fra 01.01.2024

Arealmålinger og arealoppsett er basert på Norsk standard 3940:2023 Areal- og volum-beregninger av bygninger. Arealet gjelder for tidspunktet da boligen ble målt

Hva er måleverdig areal?

Arealet i rommet må ha minst 1,90 m fri høyde over gulvet og minst bredde på 0,60 m. Et loft med skråtak vil for eksempel bare få registrert målbart areal der høyden er minst 1,90 m og bredden minst 0,60 m. Rommet må ha dør eller luke og gangbart gulv.

Hva er bruksareal?

BRA = BRA-i + BRA-e + BRA-b

Bruksarealet for bygningen er bruttoarealet minus arealet som opptas av yttervegger.

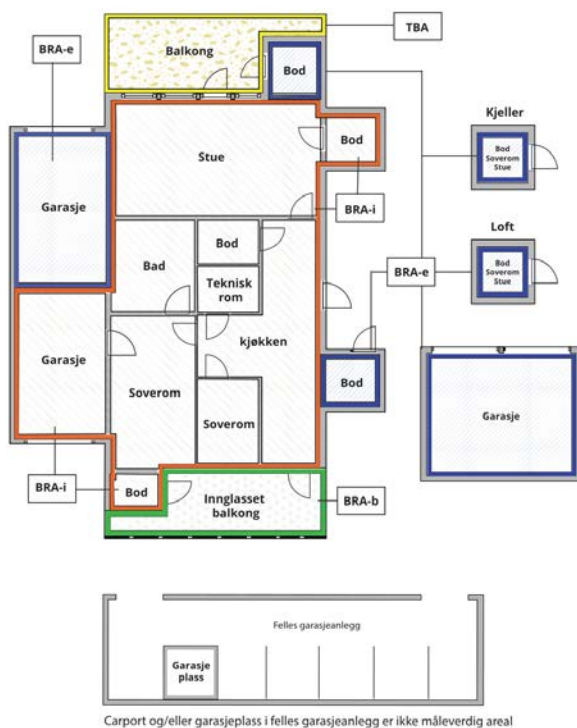

Carport og/eller garasjeplass i felles garasjeanlegg er ikke måleverdig areal

| | |
|---------------------------------|---|
| Internt bruksareal (BRA-i) | Arealet innenfor boenheten(e) |
| Eksternt bruksareal (BRA-e) | Arealet av alle rom utenfor boenheten(e) og som tilhører denne, slik som for eksempel boder |
| Innglasset balkong mv (BRA-b) | Arealet av innglasset balkong, veranda eller altan når denne er tilknyttet boenheten(e) |
| Terrasse- og balkongareal (TBA) | Arealet av terrasser, åpne balkonger og åpen altan tilknyttet boenheten(e) |

Gulvareal (GUA)

Er sum av BRA (bruksareal) og ALH (areal med lav takhøyde).

Areal med lav takhøyde (ALH) er ikke måleverdig areal, som skyldes skråtak og lav himlingshøyde.

GUA kan opplyses i markedsføring der det er aktuelt for den konkrete boligen og kun sammen med BRA-i, for eksempel der gulvflaten har en verdi og har funksjon ved møblering og bruk av rommene. Ikke innredet areal som kaldloft, måles og oppgis normalt ikke.

Arealet kan ikke alltid fastsettes nøyaktig

Areal kan være komplisert eller umulig å måle opp nøyaktig fordi det er vanskelig å fastslå tykkelsen på innervegger, skjevheter i og utforming av bygningskonstruksjoner som karnapp, buer og vinkler som ikke er rette, åpne rom over flere etasjer og så videre.

Eiendommens markedsverdi kan ikke baseres på en matematisk beregning basert på antall kvadratmeter opplyst i rapporten. Opplysninger om areal kan altså ikke alene benyttes for å beregne eiendommens verdi.

Den bygningssakkyndige kan avdekke eventuelle bruksendringer og avvik i branncelleinndeling

Den bygningssakkyndige ser på byggetegninger hvis de er tilgjengelige og dette er en del av oppdraget, og vurderer bruken av boligen opp mot tegningene. Hvis den bygningssakkyndige avdekker at en bolig ikke ser ut til å være delt opp i brannceller etter kravene i byggteknisk forskrift på befaringstidspunktet, skal det opplyses om dette.

Reglene om bruksendring og brannceller kan være kompliserte. Søk videre faglige råd om rapporten ikke gir deg svar. Den bygningssakkyndige kan ikke vurdere og svare på alle spørsmål, og kan heller ikke vite om kommunen kan gi unntak for kravene som gjelder. [Vil du vite mer?](#)

Om brannceller

En branncelle er hele eller avgrensede deler av en bygning hvor en brann fritt kan utvikle seg uten at den kan spre seg til andre bygninger eller andre deler av bygningen i løpet av en fastsatt tid.

Om bruksendring

Bruksendring er å endre bruken av et rom fra en tillatt bruk til en annen. Dette kan kreve søknad og tillatelse, for eksempel hvis du endrer et rom fra bod til soverom eller arbeidsrom, eller hvis du endrer en bolig til to separate boliger.

Rom for varig opphold har krav til takhøyde, romstørrelse, rømningsvei og lysforhold som må være oppfylt. Du kan søke kommunen om unntak for kravene, men kan ikke regne med å få unntak for krav som går på helse og sikkerhet, for eksempel krav til rømningsvei.

Bruksendring som krever godkjenning, og som ikke er søkt bruksendret, er ulovlig. Kommunen kan etter plan- og bygningsloven kapittel 32 forfølge overtredelser. Kommunen kan pålegge deg å avslutte den ulovlige bruken, eventuelt å rette eller tilbakeføre rommet til godkjent bruk.

Arealer

Fritidsbolig

| Etasje | Bruksareal BRA m ² | | | SUM | Terrasse- og balkongareal (TBA) |
|----------------|-------------------------------|-----------------------------|----------------------------|-----|---------------------------------|
| | Internt bruksareal (BRA-i) | Eksternt bruksareal (BRA-e) | Innglasset balkong (BRA-b) | | |
| 1.Etasje | 54 | | | 54 | 20 |
| SUM | 54 | | | | 20 |
| SUM BRA | 54 | | | | |

Romfordeling

| Etasje | Internt bruksareal (BRA-i) | Eksternt bruksareal (BRA-e) | Innglasset balkong (BRA-b) |
|----------|--|-----------------------------|----------------------------|
| 1.Etasje | Gang, Bod, Vindfang, Soverom, Soverom 2, Soverom 3, Toalettrom, Stue/kjøkken | | |

Kommentar

Arealer er oppmålt med lasermåler. Arealmålinger er basert på Norsk standard 3940:2023 Areal- og volum-beregninger av bygninger. Arealet gjelder for tidspunktet da bygningen ble målt.

Eventuelle frittliggende uteplasser er ikke oppmålt og medtatt i BRA/TBA dersom dette ikke er spesielt beskrevet.

Arealer er oppmålt ved bruk av håndholdt lasermåler. Denne type lasermåler kan ha måleavvik ved bruk som bidrar til avvik i oppmålt areal for boligen. Areal oppmåles med to desimaler, men oppgis i rapporten i hele kvadratmeter uten desimaler, vanlige avrundingsregler benyttes for desimaler. En kjøper bør derfor være oppmerksom på at arealavvik som følge av vanlige avrundingsregler kan forekomme.

En kjøper må på bakgrunn av at oppmålingen er foretatt med utstyr og målemetode som kan ha måleavvik, i kombinasjon med avrundingsregler for oppmålingen være klar over at det oppmålte arealet som det er gitt informasjon om i denne rapporten kan ha avvik i areal ut over det som er kravet i Avhendingslova. Dersom boligens areal er et vesentlig forhold for kjøper ved kjøp av boligen, oppfordres kjøperen til å sørge for å få gjennomført digital scanning av boligen for å avklare boligens areal med en usikkerhet som ligger innenfor Avhendingslova sine krav til arealsvikt. Dersom en kjøper velger å ikke sørge for slik måling må kjøperen være klar over at det er en risiko for at det oppgitte arealet i denne rapporten kan ha avvik utover kravet om arealsvikt i Avhendingslova. Dersom en kjøper velger å se bort fra dette vil arealsvikt ikke være å betrakte som reklamasjonsberettiget.

Målt takhøyde 1. etasje: Varierende, men målt 226-253 cm.

I åpent areal (TBA) for denne boenheten inngår: Terrasseplattning mot sør og veranda med takoverbygg ved inngangspartiet.

Lovlighet

Byggetegninger

Kommentar: Takstmannens sin kontroll når det gjelder lovlig bruk av eiendommen/ boenheten er veldig avgrenset. Hvis den bygningsfaglige avdekker at boligen har åpenbare ulovligheter, for eksempel ulovlige bruksendringer, skal det opplyses om dette.

Det samme gjelder hvis den bygningsfaglige ser at boligen mangler rømningsvei.

Når det gjelder reguleringsmessige forhold som for eksempel utnyttelse av tomta er ikke dette vurdert av takstmann dersom det ikke er spesielt omtalt i rapporten.

Teknisk krav som for eksempel avstand mellom byggverk og utførelse av brannskillende konstruksjoner er ikke vurdert av takstmann dersom det ikke er spesielt omtalt i rapporten.

En kjøper av eiendommen oppfordres derfor til å sjekke planbestemmelser som gjelder eiendommen, for å skaffe informasjon om disse inneholder bestemmelser av betydning for kjøpers bruk/ utvikling av eiendommen.

- Byggemeldte tegninger for hytte og uthus, datert 18.12.1979 stemmer med dagens bruk.

Uthus

| Etasje | Bruksareal BRA m ² | | | SUM | Terrasse- og balkongareal (TBA) |
|----------------|-------------------------------|-----------------------------|----------------------------|-----|---------------------------------|
| | Internt bruksareal (BRA-i) | Eksternt bruksareal (BRA-e) | Innglasset balkong (BRA-b) | | |
| 1.Etasje | | 6 | | 6 | |
| SUM | | 6 | | | |
| SUM BRA | 6 | | | | |

Romfordeling

| Etasje | Internt bruksareal (BRA-i) | Eksternt bruksareal (BRA-e) | Innglasset balkong (BRA-b) |
|----------|----------------------------|-----------------------------|----------------------------|
| 1.Etasje | | Bod/utedo | |

Kommentar

Tilleggsbygg: Arealer er oppmålt med lasermåler. Arealmålinger er basert på Norsk standard 3940:2023 Areal- og volum-beregninger av bygninger. Arealet gjelder for tidspunktet da bygningen ble målt. Bygningens lovliggheit er ikke vurdert/kontrollert med mindre dette spesifikt er opplyst under punkt lovliggheit for denne bygningen.

Målt takhøyde i garasje: Varierende, men målt 208 cm til hanebjelke.

Total fordeling mellom P-ROM og S-ROM

Tabellen under viser fordelingen av P-ROM og S-ROM etter veiledningen til NS 3940: 2012. Dette er til informasjon og til sammenligning. Tallene er omtrentlige, kan avvike fra faktiske målinger og er ikke juridisk bindende

| | P-ROM(m2) | S-ROM(m2) |
|--------------|------------|------------|
| Fritidsbolig | 52 | 2 |
| Uthus | 0 | 6 |

Kommentar

Fritidsbolig
Total fordeling mellom P-ROM og S-ROM baseres på oppmålt BRA (BRA-i, BRA-e og BRA-b) for bygg på eiendommen. Fordelingen mellom P- og S-ROM er basert på hvordan bruken av rommene/ byggene fremstod på befaringsdagen- uavhengig av om krav til rømningsvei, dagslys, høyde og godkjent bruk er ivaretatt.

I areal S-ROM inngår bod ved vindfang.

Uthus
Total fordeling mellom P-ROM og S-ROM baseres på oppmålt BRA (BRA-i, BRA-e og BRA-b) for bygg på eiendommen. Fordelingen mellom P- og S-ROM er basert på hvordan bruken av rommene/ byggene fremstod på befaringsdagen- uavhengig av om krav til rømningsvei, dagslys, høyde og godkjent bruk er ivaretatt.

I areal S-ROM inngår uthus.

Befarings - og eiendomsopplysninger

Befaring

| Dato | Til stede | Rolle |
|-----------|-----------------|---------------|
| 02.9.2025 | Jørgen Mjørlund | Takstingeniør |

Matrikkeldata

| Kommune | gnr. | bnr. | fnr. | snr. | Areal | Kilde | Eieforhold |
|------------------|------|------|------|------|-------|-----------------------|---------------|
| 3451 NORD-AURDAL | 76 | 51 | | 0 | | IKKE OPPGITT (Ambita) | Ikke relevant |

Adresse

Midtløvegen 30

Hjemmelshaver

Moen Øivind Johan

Kommentar

Arealet er ikke oppgitt i eiendomsregister.
Eiendommen er kun merket med sirkel på kartet.
Det anbefales oppmåling.

Det tas forbehold om feil og mangler i kartet.

Eiendomsopplysninger

Adkomstvei

Eiendommen har adkomst via privat veg. Utgifter til vedlikehold og snøbrøyting må påregnes. Ikke fremlagt avtale om vegrett.

Tilknytning vann

Eiendommen har ikke innlagt vann.

Tilknytning avløp

Det er ikke installert avløpsanlegg på eiendommen.

Regulering

Kommuneplan:

Kommuneplanens arealdel 2014-2024 for Nord-Aurdal

Formål: Fritidsbebyggelse, Nåværende

LNFR-areal for nødvendige tiltak for landbruk, reindrift og gårdstilknyttet næringsvirksomhet basert på gårdens ressursgrunnlag - nåværende.

KPHensynsonenavn110_2

KPSikring Nedslagsfelt drikkevann

Tinglyste/andre forhold

Kartgrunnlag for regulering, areal og kommuneplan: Hentes fra kommunekart og NGU.no (<https://www.ngu.no/emne/kart-pa-nett>). Det tas forbehold om feil og mangler i kartet.

Siste hjemmelsovergang

| Kjøpesum | År |
|----------|------|
| 730 000 | 2005 |

Kilder og vedlegg

Dokumenter

| Beskrivelse | Dato | Kommentar | Status | Sider | Vedlagt |
|---------------------------------------|------------|--|------------------|-------|---------|
| Egenerklæring | | | Ikke gjennomgått | | Nei |
| Eiendomsverdi.no | 02.09.2025 | Diverse eiendomsopplysninger fra Eiendomsverdi. | Gjennomgått | | Nei |
| Situasjonskart over eiendommen | 02.09.2025 | Kart over eiendommen på befaringsdagen, tatt ut fra kommunens kartverk. | Gjennomgått | | Nei |
| Ferdigattest / Innflytningstillatelse | 01.09.2025 | Kommunen opplyser at det ikke foreligger ferdigattest/ midlertidig brukstillatelse. | Gjennomgått | | Nei |
| Rekvirent | 02.09.2025 | Ga opplysninger og fremviste eiendommen. | Gjennomgått | | Nei |
| Byggegodkjente tegninger | 18.12.1979 | Plan snitt og fasadetegninger av hytte og uthus. | Gjennomgått | | Nei |
| Boliginfoskjema | 02.09.2025 | Rekvirent har gitt diverse opplysninger om boligen via skjematurl. | Gjennomgått | | Nei |
| Radonkart | 02.09.2025 | Radonkart hentet fra https://geo.ngu.no/ | Gjennomgått | | Nei |
| Melgerpakke | 01.09.2025 | Kommunale opplysninger: reguleringsbestemmelser, kommunale avgifter, kommuneplankart, vegkart. | Gjennomgått | | Nei |

Revisjoner

| Versjon | Ny versjon | Kommentar |
|---------|------------|-----------|
| 1 | 08.09.2025 | |

For gyldighet på rapporten se forside

Forutsetninger

Tilstandsrapportens avgrensninger STRUKTUR OG REFERANSENIVÅ

- Rapporten baserer seg på krav i forskrift til avhendingslova (tryggere bolighandel). Rapportens omfang, struktur, metode og begrepsbruk følger i hovedsak Norsk Standard NS 3600:2018 (teknisk tilstandsanalyse ved omsetning av bolig), samt Takstbransjens retningslinjer ved tilstandsrapportering for boliger og Takstbransjens retningslinjer for arealmåling.
- Bygningssakkyndig er ikke ansvarlig for tilbakeholdt eller uriktig informasjon, som har betydning for tilstandsvurderingen. Rapporten beskriver avvik, det vil si en tilstand som er dårligere enn referansenivået. Rapporten vil normalt ikke fremheve positive sider ved boligen ut over det som fremgår av tilstandsgradene.
- For anbefalte tiltak ved TG2 og TG3 må du vurdere om tiltakene er nødvendige og lønnsomme. Hva det vil koste å utbedre rom eller bygningsdeler vil avhenge av registrerte avvik og tiltak som kommer frem i rapporten. Anslaget er gitt på generelt grunnlag basert på prisintervaller. Anslaget må ikke forveksles med en konkret vurdering og tilbud fra en entreprenør eller håndverker. Utbedringskostnadene vil også avhenge av personlige preferanser og markedspris på materialer og tjenesteyter.
- Vurdering mot byggeår
- Den bygningssakkyndige vil vurdere boligen mot hvordan det var vanlig å bygge og regler som gjaldt da bygningen ble oppført (søknadstidspunktet). Noen rom og bygningsdeler slik som bad og vaskerom, og forhold som gjelder sikkerhet mot brann, rekkverk og trapper osv., vil den bygningssakkyndige vurdere mot dagens regelverk. Etter dagens regelverk vil disse kunne få en tilstandsgrad 2 eller 3 uten at det nødvendigvis er krav om at avviket må utbedres.

PREISERINGER

Tilstandsrapporten gjelder hovedbygget. Tilleggsbygninger, som for eksempel garasje, uthus, anneks el. er ikke teknisk vurdert. Avvik er vurdert ut fra tekniske forskrifter på godkjenningstidspunktet for bygget. Noen bygningsdeler er vurdert etter gjeldende teknisk forskrift på befaringstidspunktet. Dette gjelder blant annet:

- våtrom (bad, vaskerom) og andre fuktutsatte rom
 - forhold knyttet til brann, rømming, sikkerhet, for eksempel rekkverkshøyder/åpninger, ulovlige bruksendringer, brannceller osv.
- For skjulte konstruksjoner, som vann og avløp uten dokumentasjon, er kvalitet og alder vurdert.
 - Fastmonterte installasjoner, for eksempel innfelt belysning og høyttalere, skal ikke demonteres for å sjekke dampsperrer bak. Dette er av hensyn til bygningssakkyndiges kompetanse og risikoen for skade.
 - Kontroll av fukt i konstruksjonen ved hulltaking i bad og vaskerom (våtrom), rom under terreng (kjelleretasje, underetasje og sokkeletasje) eller andre bygningsdeler, skal skje etter eiers aksept. Hulltaking av våtrom og rom under terreng kan i visse tilfeller unnlates (ref. forskrift til avhendingslova).
 - Kontroll av romfunksjoner for P-ROM blir bare utført når det ikke foreligger godkjente og byggemeldte tegninger, eller når tegninger ikke stemmer med dagens bruk.
 - Bygningssakkyndig gir en forenklet vurdering av branntekniske forhold og elektriske installasjoner i boligen hvis det er mer enn fem år siden siste el-tilsyn. Ved behov for grundigere undersøkelser, kan bygningssakkyndig anbefale boligkjøper ta kontakt med offentlige myndigheter eller en kvalifisert elektrofaglig fagperson.

TILLEGGSUNDERSØKELSER

Etter avtale med eier kan tilstandsanalysen utvides til også å omfatte tilleggsundersøkelser utover minimumskravet i forskriften.

BEFARINGEN

Rapporten gir en vurdering av byggverk og bygningsdeler som bygningssakkyndig har observert, og som fremkommer av

forskrift til avhendingslova. Rapporten er likevel ingen garanti for at det ikke kan finnes skjulte feil, skader og mangler. NS 3600:2018 (teknisk tilstandsanalyse ved omsetning av bolig) har undersøkelsesnivå 1 til 3, hvor nivå 1 er det laveste og basert på visuell observasjon. Rapporten er basert på undersøkelsesnivå 1. I praksis betyr dette at:

- befaringen skal begrenses til kun visuelle observasjoner på tilgjengelige flater uten fysiske inngrep (f.eks. riving).
- flater som er skjult av snø eller på annen måte ikke er tilgjengelig eller skjult, blir ikke kontrollert.
- det blir ikke utført funksjonsprøving av bygningsdeler, som isolasjon, piper, ventilasjon, elektrisk anlegg, osv.
- det gis ikke en vurdering av boligens tilbehør, hvite- og brunevarer og annet inventar. Dette gjelder også integrert tilbehør.
- inspisering av yttertak er basert på det som er synlig, normalt på insiden fra loftet og utvendig fra stige/bakkenivå. I en del situasjoner er det ikke sikkerhetsmessig forsvarlig å undersøke taket fra utsiden, og da vil vurderingen være basert på alder og materialer.).
- stikkprøvetakninger er tilfeldig valgt og kan innebære kontroll under overflaten med spiss redskap eller lignende.

UTTRYKK OG DEFINISJONER

- Referansenivå: kravet til bygningsdelen eller rommet på byggetidspunktet.
- Tilstand: byggverkets eller bygningsdelens tekniske, funksjonelle eller estetiske status på et gitt tidspunkt.
- Symptom: forhold som gir indikasjon på hvilken tilstand et byggverk eller en bygningsdel befinner seg i. Benyttes ved beskrivelse av avvik og alder.
- Skadegjørere: i hovedsak råte, sopp og skadedyr.
- Fuktsøk: overflatesøk med egnet søkeutstyr som fuktindikator eller visuelle observasjoner.
- Fuktmåling: måling av fuktinnhold i materiale eller i bakenforliggende konstruksjon ved bruk av egnet måleutstyr, blant annet hammerelektrode og pigger.
- Hulltaking: boring av hull for inspeksjon og fuktmåling i risikoutsatte konstruksjoner, primært i tilstøtende vegger til bad, utforede kjellervegger og eventuelt i oppforede kjellergulv.
- Normal slitasjegrad: forventet slitasje av materiale i overflaten som er basert på enkle visuelle observasjoner. Kan vurderes sammen med bygningsdelens alder.
- Forventet gjenværende funksjonstid: anslått tid et byggverk eller en del av et byggverk vil kunne tjene sitt formål (NS 3600:2018, termer og definisjoner punkt 3.9).

AREALBEREGNING FOR BOENHETER

- Areal fastsettes etter Forskrift til avhendingsloven og Norsk Standard 3940 Areal- og volum-beregninger av bygninger fra 2023.
- Areal oppgis i hele kvadratmeter i rapporten, og gjelder for det tidspunkt oppmålingen fant sted.
- Bruksareal (BRA) er det måleverdige arealet som er innenfor omsluttete vegger målt i gulvhøyde (bruttoareal minus arealet som opptas av yttervegger). I tillegg til gulvhøyde gjelder regler om fri bredde for at arealet skal være måleverdig, med betydning for BRA av for eksempel loft med skråtak. BRA består av internt bruksareal (BRA-i), eksternt bruksareal (BRA-e) og innglasset balkong mv (BRA-b). Terrasse- og balkongareal (TBA) opplyses der tilstandsrapporten skal benyttes i boligomsetningen og der det er aktuelt. I tillegg kan gulvareal (GUA) og areal med lav takhøyde (ALH) opplyses sammen med BRA der det er aktuelt og en del av oppdraget. Rom skal ha atkomst og gangbart gulv for å kunne regnes som BRA/måleverdig areal.
- Arealet måles og oppgis dersom arealet oppfyller krav til måleverdighet, slik som at arealet må ha minst en bredde på 0,6m og minst en høyde på 1,9 m osv. Et rom kan være i strid med teknisk forskrift og mangle godkjenning hos kommunen for den aktuelle bruken, uten at dette får betydning for om arealet

Forutsetninger

måles og oppgis i tilstandsrapporten. Når arealet måles tas det ikke hensyn til om arealet er lovlig oppført eller om bruken er lovlig, bruksendringer, lysforhold eller andre sikkerhetsmangler.

• Eiendommens markedsverdi kan ikke baseres på en rent matematisk beregning i forhold til antall kvadratmeter opplyst i rapporten. Opplysninger om areal kan altså ikke alene benyttes for beregning av eiendommens verdi.

• Rom som ligger utenfor boenheten, men som eier har påvist og/eller opplyst at tilhører boenheten, er oppmålt og inkludert i BRA-e. Det er ikke fremvist dokumentasjon på at rommet tilhører boenheten, med mindre dette er angitt særskilt. Rom utenfor boenheten kan omdisponeres av borettslaget/sameiet og dette kan påvirke boligens BRA. Vær oppmerksom på at NS 3940:2023 og eierseksjonsloven har ulik definisjon av fellesareal. Ved arealmåling gjelder NS 3940:2023 som definerer fellesareal slik: "Delen av bygning som brukes av to eller flere bruksenheter eller til bygningens forvaltning, drift eller vedlikehold.

• I en overgangsperiode skal rapporter som benyttes i boligomsetningen eller dersom det er en del av oppdraget også opplyse om fordelingen mellom P-ROM og S-ROM med utgangspunkt i definisjonene som fremkommer av veiledningen til Norsk Standard 3940 Areal- og volum-beregninger av bygninger fra 2012. Fordelingen mellom P-ROM og S-ROM er basert på veiledningen og bygningssakkyndiges eget skjønn. P-ROM er måleverdige rom som benyttes til kort eller langt opphold. S-ROM er måleverdige rom som benyttes til lagring, og tekniske rom. Bruken av et rom på befaringsdagen har betydning for om rommet defineres som P-ROM eller S-ROM. Dette betyr at rommet både kan være i strid med teknisk forskrift og mangle godkjenning i kommunen for den aktuelle bruken, uten at dette vil få betydning for valg av arealkategori.

• Se øvrig informasjon om areal i rapporten, Norsk Standard 3940 (2012 og 2023) og veiledningen til disse.

kun omtalt formål på hoveddelen av eiendommen. En kjøper av eiendommen oppfordres derfor til å sjekke bestemmelser i planer som gjelder eiendommen, for å skaffe informasjon om disse inneholder bestemmelser av betydning for kjøpers bruk/ utvikling av eiendommen.

Andre bygninger og installasjoner som garasje, uthus ol. er bare enkelt beskrevet og ikke undersøkt og er ikke teknisk vurdert .

Installasjoner, maskiner og utstyr er ikke testet, det anbefales at kjøper får informasjon om tilstand, bruk og vedlikehold av slikt utstyr fra selger, alternativt innhenter dette fra leverandør av utstyret, samt tester utstyret selv. Der kjøper ikke ønsker, eller er i stand til dette anbefales det å hente inn fagmann som kan utføre dette for kjøper.

Det er viktig å sette seg inn i side 3 og 4 i denne rapporten for å få en forståelse for hva en tilstandsrapport er.

Bilder som benyttes i rapporten i sammenheng med avvik er å anse som eksempler på avvik, og vil ikke være fullstendig utfyllende når det gjelder å vise alle typer avvik.

Gyldigheten på tilstandsrapporten varer i ett år fra rapportdato. Rapporten kan ikke gjenbrukes ved flere boligsalg i denne perioden. Skjer det endringer, oppstår skader eller lignende på boligen, bør du som selger be om oppdatert rapport.

PERSONVERN

Verdi, takstingeniøren og takstforetaket behandler personopplysninger som takstingeniøren trenger for å kunne utarbeide rapporten. Personvernerklæring med informasjon om bruk av personopplysninger og dine rettigheter finner du her [Personvernerklæring - iVerdi](#)

Det bemerkes at opplysninger om årstall, utskiftninger/fornyelser av rom og bygningsdeler, samt forhold knyttet til vann og avløp, adkomstvei m.m. er i henhold til opplysninger gitt av revirent/eier/tilstedeværende, med mindre annet fremgår.

Takstmann forutsetter at bygg og bruk av eiendommen er godkjent slik dette fremstår på befaringsdagen, dersom annet ikke er opplyst er byggesøknader og godkjenninger ikke undersøkt.

Verdi og tilstand på bygg og eiendom er basert på de informasjonene som er omtalt i denne rapporten, takstmann er ikke informert om og har ikke ansvar for forhold som ikke er omtalt i rapporten.

Utskrift av grunnbok er ikke innhentet, en kjøper av eiendommen oppfordres derfor til å sjekke grunnboken for å skaffe informasjon om denne inneholder eventuelle forhold av betydning for kjøpers bruk/ utvikling av eiendommen.

Privatrettslige avtaler som gjelder eiendommen er omtalt i rapporten dersom dette er opplyst av eier/ revirent/ tilstedeværende.

For reguleringsmessige forhold av eiendommen er det henvist til gjeldende plan. Der eiendommen er regulert til flere formål er det



Selgers egenerklæring

Egenerklæringen er boligselgers egen beskrivelse av tilstanden til boligen. Her kan du finne viktige opplysninger som du som kjøper bør vite om før du bestemmer deg for et eventuelt kjøp. Har du spørsmål til egenerklæringen kan du snakke med megleren som står for salget.

Selgere

Øivind Johan Moen

Boligen

Midtløvegen 30
2920 Leira I Valdres

3451-76/51/0/0

- ◆ Boligen ble kjøpt 2005
- ◆ Selger har bodd i boligen de 12 siste månedene
- ◆ Boligselger har **ikke** kjøpt boligselgerforsikring



Våtrom, tak og fasade

1. Vet du om det er, eller har vært, feil eller skader på bad/våtrom?

♦ **Nei, ikke som jeg kjenner til**

2. Vet du om det er gjort arbeid på bad eller våtrom, enten av deg eller tidligere eiere?

♦ **Nei, ikke som jeg kjenner til**

3. Vet du om det finnes dokumentasjon på hvordan bad/våtrom er bygget opp?

♦ **Nei, ikke som jeg kjenner til**

4. Vet du om det er, eller har vært, vannlekkasje eller andre typer feil eller skader på tak, yttervegg, vinduer, dører, garasje, tilleggsbygninger eller lignende?

♦ **Ja**

Det var en liten lekkasje ved pipa for noen år siden. Denne ble reparert av Slidre Bygg v/ Jørgen Kollstad. Ingen lekkasje etter dette.

Er det gjort tiltak, eller er feilen/skaden utbedret?

♦ **Ja**

Faglært arbeid:

1. **Hvilket år ble jobben fullført?:** 2022

Firmanavn: Slidre Bygg og prosjektering

Beskrivelse av arbeidet: Lekkasjen ble tettet og det ble montert nytt pipebeslag.

5. Vet du om det er utført arbeid på tak, yttervegg, vindu, dører eller annen fasade, enten av deg eller tidligere eiere?

♦ **Nei, ikke som jeg kjenner til**

6. Vet du om det er, eller har vært, feil eller skader på vinduene, som for eksempel kondens, fuktskader eller vanninntrengning? Eller er noen av vinduene i boligen punktert?

♦ **Nei, ikke som jeg kjenner til**

7. Vet du om det er utført arbeid på garasje eller øvrige tilleggsbygninger, av enten deg eller tidligere eiere?

♦ **Nei, ikke som jeg kjenner til**

8. Vet du om det er, eller har vært, skjevheter eller setningsskader i boligen, støttemur, terrasse eller lignende?

♦ **Nei, ikke som jeg kjenner til**

Drenering, fukt og lekkasje

9. Vet du om det er, eller har vært, feil eller skader med dreneringen?

♦ **Nei, ikke som jeg kjenner til**

10. Vet du om det er, eller har vært, fukt, råte eller vanninntrengning i underetasje, kjeller eller krypkjeller?



♦ **Nei, ikke som jeg kjenner til**

11. Vet du om det er gjort arbeid med drenering, enten av deg eller tidligere eiere?

♦ **Nei, ikke som jeg kjenner til**

12. Vet du om det er, eller har vært, fukt, sopp eller råteskader i boligen/sameiet/borettslaget?

♦ **Nei, ikke som jeg kjenner til**

13. Vet du om det er, eller har vært, skadedyr eller sjenerende insekter på eiendommen eller i boligen?

♦ **Nei, ikke som jeg kjenner til**

Tekniske installasjoner

14. Vet du om det er, eller har vært, feil på vann- eller avløpsanlegg?

♦ **Nei, ikke som jeg kjenner til**

15. Vet du om det er gjort arbeid på vann og avløp, enten av deg eller tidligere eiere?

♦ **Nei, ikke som jeg kjenner til**

16. Vet du om eiendommen har privat vannforsyning, vannbrønn, septiktank, pumpekum, avløpskvern eller lignende?

♦ **Nei, ikke som jeg kjenner til**

17. Vet du om det er, eller har vært, feil eller skader knyttet til sentralfyr, radiator, ventilasjon, varmpumpe, kjøkkenvifte, baderomsvifte eller andre installasjoner?

♦ **Nei, ikke som jeg kjenner til**

18. Vet du om det er gjort arbeid på sentralfyr, radiator, ventilasjon, varmpumpe eller andre installasjoner, enten av deg eller tidligere eiere?

♦ **Nei, ikke som jeg kjenner til**

19. Vet du om det er, eller har vært, feil eller skader knyttet til ildsted eller pipe?

♦ **Ja**

Det ble konstatert for kort avstand fra ovnsrør til trevegg.

Er det gjort tiltak, eller er feilen/skaden utbedret?

♦ **Ja**

Faglært arbeid:

1. **Hvilket år ble jobben fullført?:** 2022

Firmanavn: Slidre Bygg og prosjektering

Beskrivelse av arbeidet: Det ble kledd med brannsikker plate.

20. Vet du om det er gjort arbeid på ildsted eller pipe, enten av deg eller tidligere eiere?

♦ **Nei, ikke som jeg kjenner til**

21. Vet du om det finnes oljetank på eiendommen?



♦ **Nei, ikke som jeg kjenner til**

22. Vet du om det er, eller har vært, feil eller skader på det elektriske anlegget?

♦ **Nei, ikke som jeg kjenner til**

23. Vet du om det er gjort arbeid på det elektriske anlegget, enten av deg eller tidligere eiere?

♦ **Nei, ikke som jeg kjenner til**

Eiendommen og omgivelsene

24. Vet du om bruken av eiendommen eller området rundt kan endres av foreslåtte eller vedtatte reguleringsplaner, nabovarsel, offentlige vedtak eller lignende?

♦ **Nei, ikke som jeg kjenner til**

25. Vet du om det finnes kommunale pålegg, heftelser eller krav knyttet til eiendommen eller boligen?

♦ **Nei, ikke som jeg kjenner til**

26. Vet du om boligen eller eiendommen har blitt endret eller bygget ut etter opprinnelig byggeår, enten av deg eller tidligere eiere?

♦ **Nei, ikke som jeg kjenner til**

27. Vet du om kjelleren eller loftet er innredet etter opprinnelig byggeår, enten av deg eller tidligere eiere?

♦ **Nei, ikke som jeg kjenner til**

28. Vet du om det mangler midlertidige brukstillatelser eller ferdigattester fra kommunen?

♦ **Nei, ikke som jeg kjenner til**

29. Vet du om det har vært flom, ras, skred eller lignende på eiendommen, eller om den ligger i et fareområde?

♦ **Nei, ikke som jeg kjenner til**

30. Har eiendommen utleiedel, for eksempel en leilighet, hybel eller lignende?

♦ **Nei, ikke som jeg kjenner til**

31. Består boligen av flere, selvstendige boenheter?

♦ **Nei, ikke som jeg kjenner til**

32. Vet du om det er gjort radonmåling på eiendommen, enten av deg eller tidligere eiere?

♦ **Nei, ikke som jeg kjenner til**

33. Vet du om det finnes skaderapporter, tilstandsvurderinger, boligsalgsrapporter eller om det er utført målinger for boligen?

♦ **Nei, ikke som jeg kjenner til**

34. Vet du om noe i nabolaget som kan være plagsomt eller ubehagelig for kjøperen?

♦ **Nei, ikke som jeg kjenner til**

35. Vet du om du selv eller sameiet/borettslaget/laget/selskapet er innblandet i uenigheter eller konflikter rundt eiendommen?



♦ **Nei, ikke som jeg kjenner til**

36. Vet du om det finnes planer, vedtak eller forslag som kan føre til økte utgifter, som festeavgift, fellesutgifter, fellesgjeld eller kommunale avgifter?

♦ **Nei, ikke som jeg kjenner til**

Generelt

37. Har boligen garasje eller øvrige tilleggsbygninger?

♦ **Ja**

Vet du om det feil eller skader ved garasje eller øvrige tilleggsbygninger?

♦ **Nei, ikke som jeg kjenner til**

38. Vet du om det er gjort arbeid på eiendommen som ikke er nevnt i de andre spørsmålene?

♦ **Nei, ikke som jeg kjenner til**

39. Vet du om det er, eller har vært, feil på tilbehør som følger med eiendommen?

♦ **Nei, ikke som jeg kjenner til**

40. Er det bestilt Norgespris på strøm?

♦ **Nei**

41. Har du andre opplysninger om boligen eller eiendommen, utover det du har svart?

♦ **Nei, ikke som jeg kjenner til**

Matrikkelkart og -rapport (tilsvarende målebrev)

Matrikkelenhetens registerbetegnelse og adresse

| | | | |
|------------------------|-------------------------------|--------------------|------------------|
| Matrikkelenhet: | Gårdsnr 76, Bruksnr 51 | Kommune: | 3451 Nord-Aurdal |
| Adresse: | | Grunnkrets: | 306 Lo |
| Veiadresse: | Midtløvevegen 30, gatenr 1373 | Valgkrets: | 1 Nord-Aurdal |
| | 2920 Leira i Valdres | Kirkesogn: | 3100103 Svenes |
| Oppdatert: | 13.12.2019 | | |

Eiendomsopplysninger

Matrikkel:

| | | | | | |
|-------------------------|--------------------|------------------------|------|---------------------------|-----|
| Type: | Best. grunneiendom | Tinglyst: | Ja | Reg.landbruksreg.: | Nei |
| Bruksnavn: | Liabu | Matrikkelført: | Ja | Antall teiger: | 1 |
| Etableringsdato: | 23.09.1974 | Har festegrunn: | Nei | Seksjonert: | Nei |
| Areal: | | Skyld: | 0,01 | | |
| Arealkilde: | | | | | |
| Arealmerknad: | Fiktive grenser | | | | |

Om fullstendighet og nøyaktighet i matrikkelutskriften:

Ambita tar forbehold om at informasjon som hentes fra Matrikkelen kan avvike fra de faktiske forhold, og at grensepunkter mv. kan mangle helt eller delvis eller være feil registrert i Matrikkelen. Ambitas eiendomsutskrift viser arealet som er en geometrisk beregning basert på eiendommens grenselinjer. I de tilfeller grensene er markert som fiktive brukes i stedet oppgitt areal hvis dette finnes i Matrikkelen. Ambita er ikke ansvarlig for tap som oppstår som følge av feil i Eiendomsutskriften.

Ikke tinglyst eierforhold:

Ingen ikke tinglyste eierforhold registrert på matrikkelenheten.

Kulturminner:

Ingen kulturminner registrert på matrikkelenheten.

I Matrikkelen fremgår kun informasjon om fredet kulturminne der det er registrert i Riksantikvarens arkiv på eiendom og bygning. Kulturminner som ikke er registrert i Matrikkelen kan dermed allikevel forekomme på eiendommen. Merk at disse opplysningene ikke omfatter informasjon om eventuell verning / verneklasse for eiendom eller bygningsmasse.

Grunnforurensing:

Ingen grunnforurensing registrert på matrikkelenheten.

I Matrikkelen fremgår kun informasjon om grunnforurensning som eventuelt er registrert på eiendommen i forurensningsmyndighetenes arkiver. Grunnforurensning som ikke er registrert kan dermed allikevel forekomme på eiendommen.

Klage på vedtak i Matrikkelen:

Ingen klage registrert på matrikkelenheten.

Forretninger:

| Type | Dato | | Rolle | Matrikkel | Arealendring |
|---------------|----------------|------------|---------------------|--------------------------|---------------------|
| Omnummerering | Forretning: | 01.01.2020 | Mottaker | 3451/76/51 | 0,0 |
| | Matrikkelført: | 01.01.2020 | | | |
| Feilretting | Forretning: | 01.01.2000 | Avgiver | 3451/76/51 | 0,0 |
| | Matrikkelført: | 28.03.2019 | | | |
| Skylddeling | Forretning: | 23.09.1974 | Avgiver Mottaker | 3451/76/10 3451/76/51 | 0,0 0,0 |

Bebyggelsens arealer mv., antall boenheter**Fritidsbygg(hyttersommerh. ol (Kilde: Massivregistrering)****Opplysninger om boliger/bruksenheter:**

| Adresse | Type | BRA | Kjøkkenkode | Antall rom | Bad | WC |
|----------------|--------------|------|-------------|------------|-----|----|
| Midtløvegen 30 | Fritidsbolig | 54,0 | Kjøkken | | | |

Bygningsopplysninger:

| | | | | | |
|-----------------|--------------------------|---------------|------|--------------------|------------|
| Næringsgruppe: | Annet som ikke er næring | Bebygd areal: | | Rammetillatelse: | 25.08.1981 |
| Bygningsstatus: | Tatt i bruk | BRA bolig: | 54,0 | Igangset.till.: | 25.09.1981 |
| Energikilde: | | BRA annet: | | Ferdigattest: | |
| Oppvarming: | | BRA totalt: | 54,0 | Midl. brukstil.: | |
| Avløp: | Ingen kloakk | Har heis: | Nei | Tatt i bruk (GAB): | 25.08.1982 |
| Vannforsyning: | Privat ikke innlagt | | | Antall boliger: | 1 |
| Bygningsnr: | 158017253 | | | Antall etasjer: | 1 |

Etasjeopplysninger:

| Nr | Ant. boliger | BRA: | Bolig | Annet | Totalt | BTA: | Bolig | Annet | Totalt |
|-----|--------------|------|-------|-------|--------|------|-------|-------|--------|
| H01 | | | 54,0 | | 54,0 | | | | |

Kulturminner:

Ingen kulturminner registrert på bygningen.

Oversiktskart

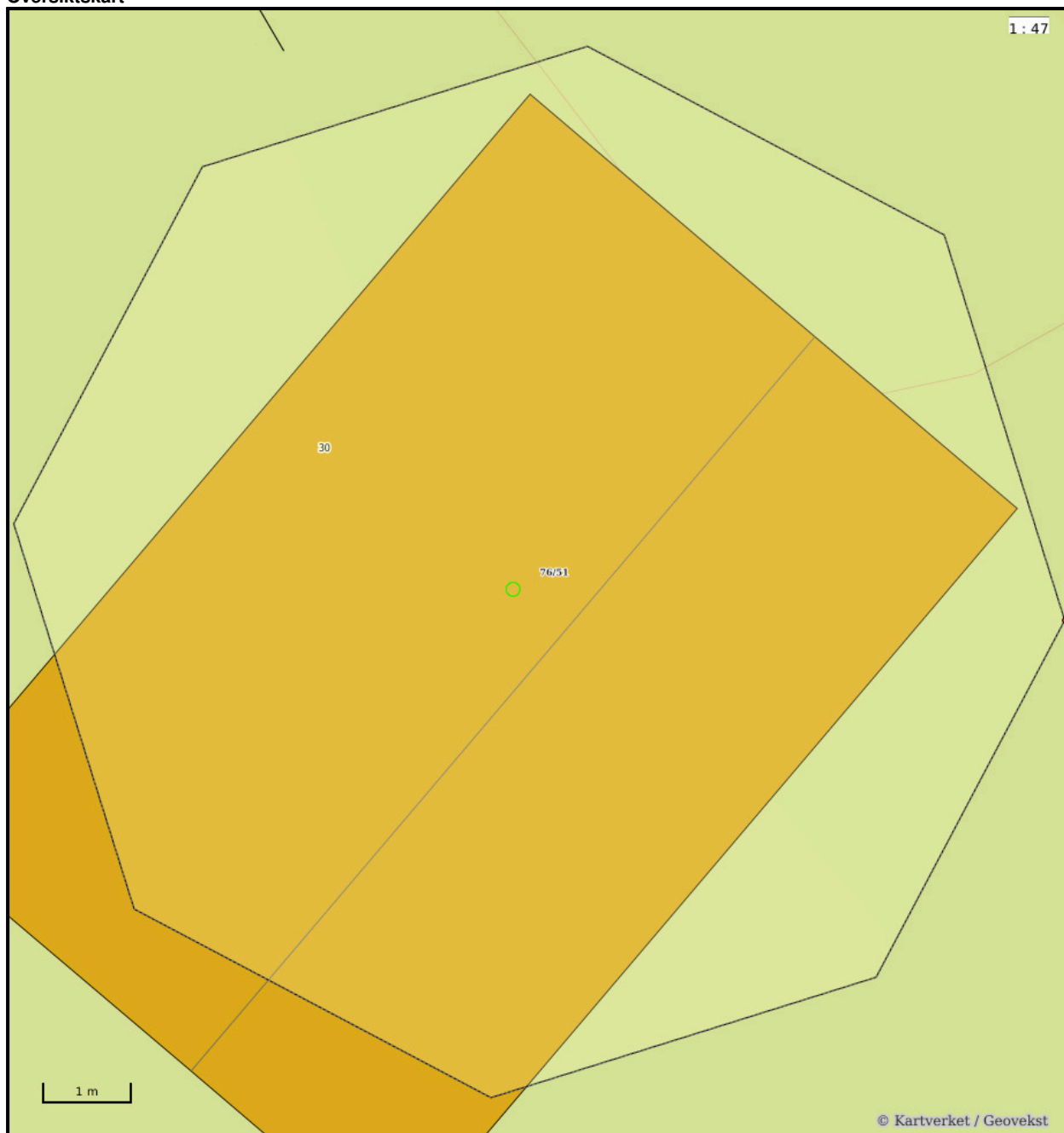

Nøyaktighet (standardavvik)

- 10 cm eller mindre
- 11 - 30 cm.
- 31 - 200 cm
- 201 - 500 cm
- Over 500 cm
- Ikke angitt

Hjelpelinjer

- Vannkant
- Veikant
- Fiktiv / Teigdeler
- Punktfeste

Symboler

- Bygningspunkt
- Sefrak kulturminne
se ambita.com/sefrak for fargeforklaring

Teig 1 (Hovedteig)

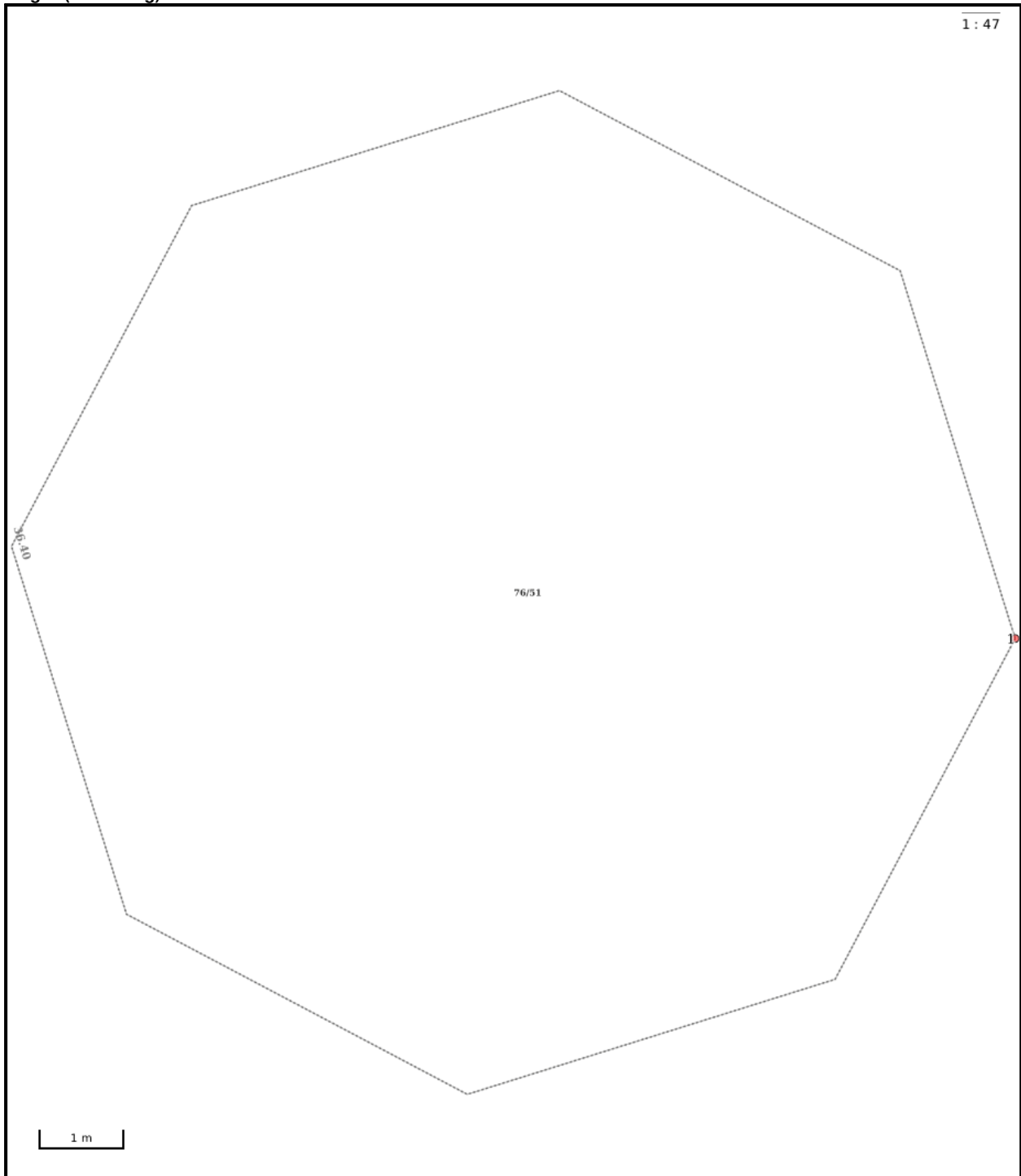

Nøyaktighet (standardavvik)

- 10 cm eller mindre
- 11 - 30 cm.
- 31 - 200 cm
- 201 - 500 cm
- Over 500 cm
- Ikke angitt

Hjelpelinjer

- Vannkant
- Veikant
- Fiktiv / Teigdeler
- Punktfeste

Symboler

- Bygningspunkt
- Sefrak kulturminne
se ambita.com/sefrak for fargeforklaring

Areal og koordinater

Areal: 100,00m² **Arealmerknad:** Fiktive grenser
Koordinatsystem: EUREF89 UTM sone 32

Ytre avgrensing

| Punkt | Nord | Øst | Lengde ¹ | Målemetode | Nøyaktighet | Radius | Merke nedsatt i | Hjelpelinje | Grensepunkttype |
|-------|--------------|------------|---------------------|------------|-------------|--------|------------------|-------------|------------------------|
| 1 | 6 755 729,22 | 508 624,23 | 36,40m | Ukjent | 9999 | | Ikke spesifisert | Ja | Geometrisk hjelpepunkt |

(¹) Lengden fra punktet til neste punkt i rekken.

Om fullstendighet og nøyaktighet i utskriften:

Ambita tar forbehold om at informasjon som hentes fra Matrikkelen kan avvike fra de faktiske forhold, og at grensepunkter mv. kan mangle helt eller delvis eller være feil registrert i Matrikkelen. Ambitas kartutskrift viser arealet som er en geometrisk beregning basert på eiendommens grenselinjer. I de tilfeller grensene er markert som fiktive brukes i stedet oppgitt areal hvis dette finnes i Matrikkelen. Ambita er ikke ansvarlig for tap som oppstår som følge av feil i kartutskriften.



Nord-Aurdal kommune

Adresse: Boks 143, 2901 Fagernes

Telefon: 61 35 90 00

Utskriftsdato: 29.08.2025

Planopplysninger

EM §6-7 Oppdragstakerens undersøkelses- og opplysningsplikt

Kilde: Nord-Aurdal kommune

| | | | | | | | | | |
|-------------------|--------------------------------------|-----------------|----|-----------------|----|-----------------|--|--------------------|--|
| Kommunenr. | 3451 | Gårdsnr. | 76 | Bruksnr. | 51 | Festenr. | | Seksjonsnr. | |
| Adresse | Midtløvegen 30, 2920 LEIRA I VALDRES | | | | | | | | |

Opplysningene omfatter gjeldende planer og pågående planarbeid for eiendommen. Nærmere opplysninger om den enkelte plan med dokumenter, mindre endringer, etc finnes på internett, se lenker under. Oppgitte delarealer viser planinformasjon på eiendommen.

Det tas forbehold om riktigheten eller fullstendigheten av opplysningene i dette dokumentet. Det kan ikke rettes krav som følge av at disse opplysningene benyttes som grunnlag for beslutninger.

Plantyper med treff

- Kommuneplaner

Plantyper uten treff

- Kommuneplaner under arbeid
- Kommunedelplaner under arbeid
- Reguleringsplaner under bakken
- Reguleringsplaner under arbeid
- Reguleringsplaner under arbeid i nærheten
- Bebyggelsesplaner over bakken
- Midlertidige forbud
- Kommunedelplaner
- Reguleringsplaner
- Reguleringsplaner over bakken
- Reguleringsplaner bunn
- Bebyggelsesplaner
- Bebyggelsesplaner under bakken

Kommuneplaner

Besøk kommunens hjemmeside for mer informasjon.

| | | | |
|-----------------------|---|--|--|
| Id | 0542K020 | | |
| Navn | AREALDELEN TIL KOMMUNEPLANEN 2014 - 2024 | | |
| Plantype | Kommuneplanens arealdel | | |
| Status | Endelig vedtatt arealplan | | |
| Ikrafttredelse | 11.09.2014 | | |
| Bestemmelser | - https://www.arealplaner.no/3451/dokumenter/640/Planbestemmelser_kommuneplan.pdf | | |
| Delarealer | Delareal | 100 m ² | |
| | KPHensynsonenavn | 110_2 | |
| | KPSikring | Nedslagsfelt drikkevann | |
| | Delareal | 100 m ² | |
| | Arealbruk | LNRF areal for nødvendige tiltak for landbruk og reindrift og gårdstilknyttet næringsvirksomhet basert på gårdens ressursgrunnlag, Nåværende | |

| | | | |
|----------------------|------------|------------------------|----|
| Eiendom | 3451 76/51 | | |
| Utskriftsdato | 29.08.2025 | Antall datasett | 99 |

VIKTIG: Fravær av treff på et datasett betyr ikke nødvendigvis at området er fritatt for risiko, men at det ikke er gjort observasjoner av det aktuelle temaet i området, eller at området ikke er kartlagt. Treff på et datasett indikerer normalt at ytterligere undersøkelser er nødvendige.

Det tas forbehold om riktigheten eller fullstendigheten av opplysningene i dette dokumentet. Det kan ikke rettes krav som følge av at disse opplysningene benyttes som grunnlag for beslutninger.

8 Berørte datasett

- 1 Dyrkbar jord
- 1 Løsmasser N50/N250
- 1 Radon
- 1 Vannkraft, Utbygd og ikke utbygd
- 1 FKB-AR5
- 1 Naturtyper i Norge - landskap
- 1 SR16 - Skogressurskart 16x16 meter
- 1 Vernskog

91 Sjekkede, ikke berørte datasett

- 100-meter belte kyst
- Aktsomhetskart for kvikkleireskred
- Aktsomhetskart for steinsprang
- Ankringsområder
- Bergrettigheter
- Dybdeedata
- Faresonekart for skred i bratt terreng
- FKB Tiltak
- FKB-bane
- Foreslåtte naturvernområder
- Forsvarets skyte- og øvingsfelt land
- Grunnvannsborehull
- Gyteområder
- Hoved- og biled, arealavgrensning
- Jordkvalitet
- Korallrev
- Kulturlandskap - verdifulle
- Kulturminner - Kulturmiljøer
- Kulturminner - SEFRAK
- Kulturminner - Fredete bygninger
- Låssettingsplasser
- Marin grense
- Markagrensa
- Mulighet for marin leire
- Naturtyper - verdsatte
- Naturtyper på land og i ferskvann (HB13)
- Reindrift beitehage
- Reindrift flyttlei
- Reindrift høstvinterbeite årstidbeite
- Reindrift oppsamlingsområde
- Reindrift reinbeitedistrikt
- Reindrift reindriftsanlegg
- Reindrift reinrestriksjonsområde
- Reindrift sommerbeite årstidsbeite
- Reindrift vårbeite årstidbeite
- Skredhendelser
- Statlig sikra friluftslivsområder
- Stormflo
- Støysoner Avinors lufthavner
- Støysoner for Forsvarets flyplasser
- Strategisk støykartlegging veg
- Tilgjengelighet
- Trafikkulykker
- Vannforekomster
- Verneplan for vassdrag
- Vindkraft
- Aktsomhetskart for jord- og flomskred
- Aktsomhetskart for snøskred
- Akvakulturlokaliteter
- Arter av nasjonal forvaltningsinteresse
- Byggeforbudssoner kraftledninger
- Faresonekart for flom
- Fiskeplasser redskap
- FKB-arealbruk
- Flom - aktsomhetsområder
- Forsvarets skyte- og øvingsfelt i sjø
- Forurenset grunn
- Grus og pukk
- Hoved- og biled
- Inngrepsfrie naturområder
- Kartlagte og verdsatte friluftslivsområder
- Kulturlandskap - utvalgte
- Kulturminner - Brannmitteområder
- Kulturminner - Lokaliteter, Enkeltminner og Sikringssoner
- Kulturminner - Verneverdig tette trehusmiljøer
- Kvikkleire
- Lufthavn - Restriksjonsplaner for Avinors lufthavner
- Marine Naturtyper - DN håndbok 19
- Mineralressurser - industrimineral, naturstein og metaller
- Naturtyper - Utvalgte
- Naturtyper på land (NiN)
- Naturvernområder
- Reindrift ekspropriasjon reinekspriasjonsområde
- Reindrift høstbeite årstidbeite
- Reindrift konvensjonsområde reinkonvensjonsomrade
- Reindrift Reinavtaleområde
- Reindrift reinbeiteområde
- Reindrift reinkonsesjonsområde
- Reindrift siidaområde
- Reindrift trekklei
- Reindrift vinterbeite årstidbeite
- Statens vegvesens kvikkleiredata
- Store fjellskred
- Støykartlegging veg etter T-1442
- Støysoner for BaneNORs jernbanenett
- Støysoner for Forsvarets skyte- og øvingsfelt etter T-1442
- Tettsteder
- Trafikkmengde
- Turrutebasen
- Veg senterlinje Elveg 2.0
- Villreinområder

Dyrkbar jord

| | | | |
|-------|--------------------------------|---------|------------|
| Kilde | Norsk institutt for bioøkonomi | Versjon | 15.05.2025 |
|-------|--------------------------------|---------|------------|

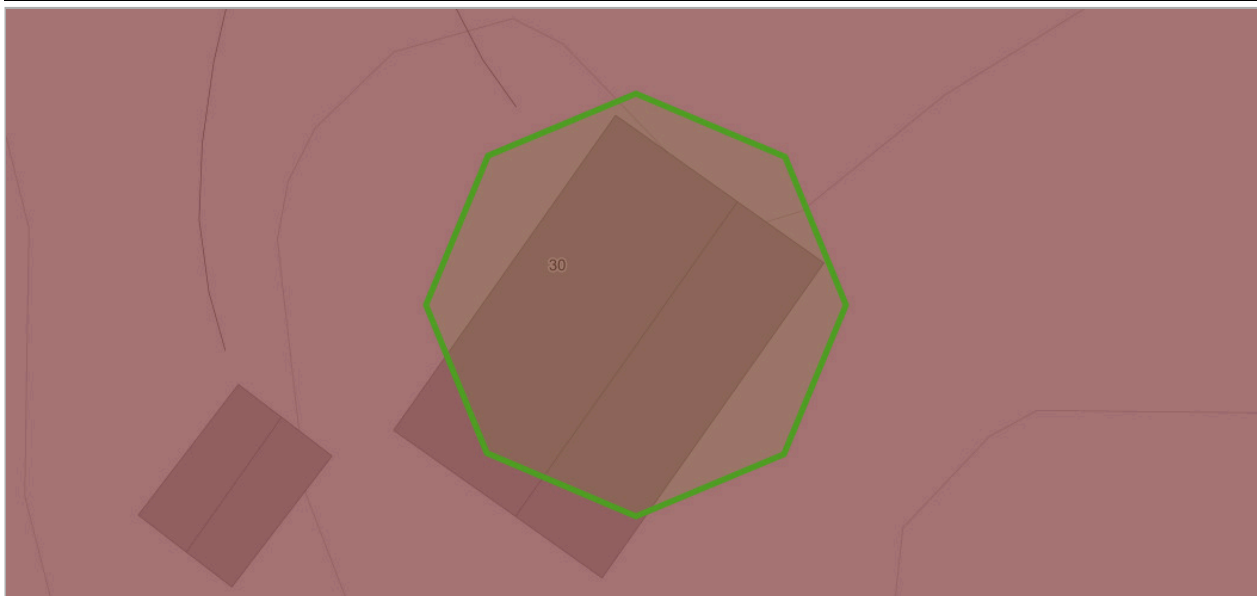

Om datasettet

Landsdekkene kartlag som viser arealer som ved oppdyrking kan settes i stand slik at de vil holde kravene til fulldyrka jord og som holder kravene til klima og jordkvalitet for plantedyrking. FKB-Dyrkbar jord er etablert som et avledet datasett fra det gamle digitale markslagskartet (DMK). Det nye datasettet er maskinelt oppdatert med informasjonen fra arealressurskart i målestokk 1:5000 (FKB-AR5). FKB-Dyrkbar jord oppdateres årlig, basert på ny årsversjon av FKB-AR5 (pr. 31/12 året før). Egenskap som skal brukes til å fremstille kartlaget heter DyrkbarJord. Dyrkbar jord kan være registrert på arealtype overflatedyrka jord, innmarksbeite, skog, åpen fastmark og myr i AR5.

Tegnforklaring

| |
|---------------------------------------|
| Arealressursflate |
| ■ Dyrkbar jord ikke endret etter 2008 |

Objekter

| |
|------------------------|
| Endret etter 2008 |
| Ikke endret etter 2008 |

FKB-AR5

| | | | |
|-------|----------|---------|------------|
| Kilde | Geovekst | Versjon | 26.08.2025 |
|-------|----------|---------|------------|

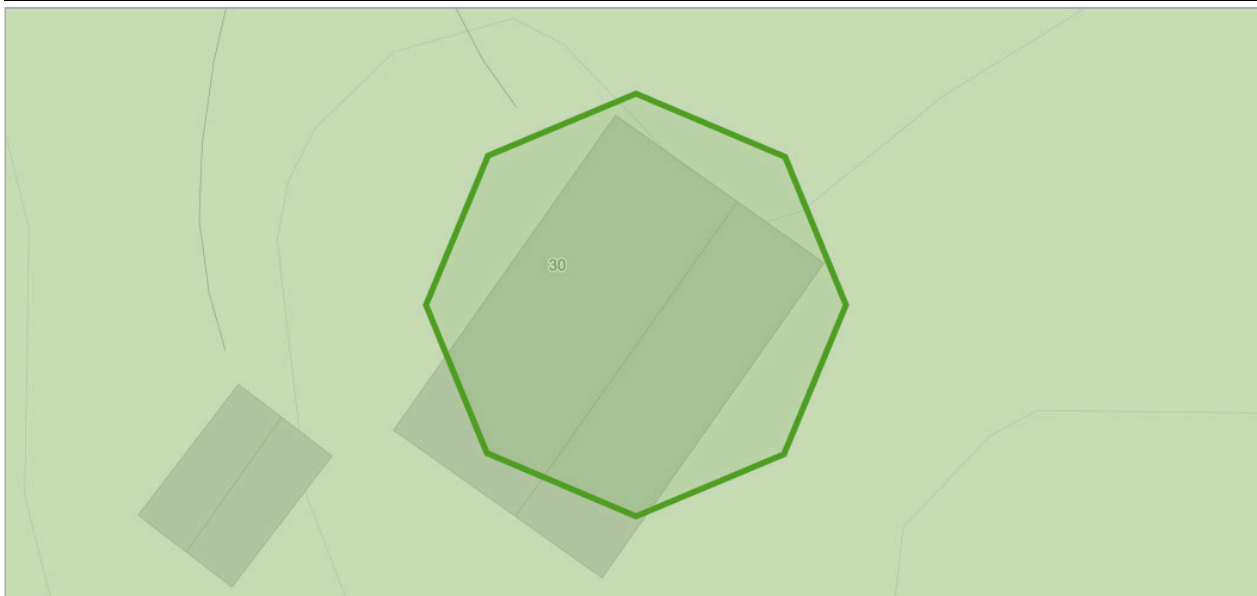

Om datasettet

FKB-AR5 beskriver Norges arealressurser i målestokk 1:5 000. AR5 vil danne grunnlag for videre ajourhold av detaljert arealressursinformasjon. AR5 er et flatedekkende datasett som er velegnet for analyseformål og kartframstillinger.

Tegnforklaring



Objekter

| Arealtype | Grunnforhold | Skogbonitet | Treslag |
|-----------|--------------|-------------|---------------|
| Skog | Jorddekt | Impediment | Blandingsskog |

Løsmasser N50/N250

| | | | |
|-------|--------------------------------|---------|------------|
| Kilde | Norges geologiske undersøkelse | Versjon | 15.05.2025 |
|-------|--------------------------------|---------|------------|

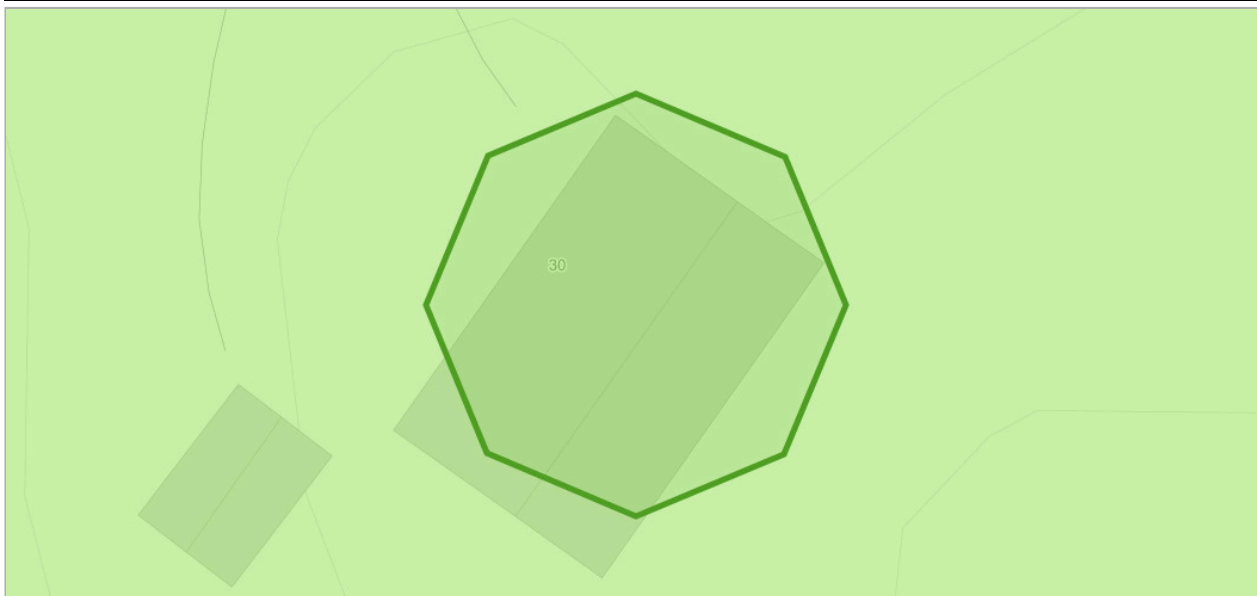

Om datasettet

Datagrunnlaget for tema jordarter er basert på innholdet i kvartærgeologiske kart (løsmassekart), som foreligger analogt i flere målestokker (hovedsaklig M 1:50.000). Kartene er konvertert til digital form ved hjelp av skanning og vektorisering. I første omgang er kun flatene og formelementer (linjer) etablert som digitale datasett. Senere vil også punktinformasjonen bli tilgjengelig. Temakoder og egenskaper følger i hovedsak SOSI-standarden, versjon 4.0. I egenskapstabellen til kartet er det gitt opplysninger om jordartstype, og med utgangspunkt i jordartenes egenskaper er det utviklet avledede tema. Dette kan være infiltrasjonsegenskaper og grunnvannspotensiale. Forholdene ligger også til rette for senere å utvikle tema av interesse for avfallsdeponering, grunnforhold og telefare. De avleda temaene må ikke oppfattes som absolutte, men er kun retningsgivende. Lokale forhold og variasjoner vil kunne medvirke til at avledningen burde være annerledes enn oppgitt. Lokale undersøkelser anbefales derfor før tiltak basert på avledningen settes i verk.

Tegnforklaring

| |
|--------------------|
| Løsmasser N50/N250 |
| Tykk morene |

Objekter

| Løsmassetype | Infiltrasjonsegenskap | Grunnvann |
|---|-----------------------|-------------------------------|
| Morenemateriale, sammenhengende dekke, stedvis med stor mektighet | Middels egnet | Begrenset grunnvannspotensial |

Naturtyper i Norge - landskap

| | | | |
|-------|----------------|---------|------------|
| Kilde | Artsdatabanken | Versjon | 28.08.2025 |
|-------|----------------|---------|------------|



Om datasettet

NiN landskap er et system for beskrivelse av landskapsmessig variasjon som forholder seg til definisjonene i den europeiske landskapskonvensjonen og i naturmangfoldloven. NiN landskap er en del av Artsdatabanken sitt typesystem «Natur i Norge (NiN)». Kartleggingsmetodikken er utviklet for Nordland fylke, og standarden er utviklet etter et pilotprosjekt i Nordland fylke. Systemet inneholder standardisert metodikk for avgrensning og typeinndeling av landskap. Landskapsnivået i NiN er tilpasset kartlegging i målestokk 1:50 000. Landskapstypeinndelingen i NiN omfatter alle landskap fra naturlandskap, via jordbrukslandskap til bylandskapet. På grunnlag av digitale terrengformanalyser er det laget standardiserte kriterier for inndeling i hovedtyper og grupper av hovedtyper, som fanger opp variasjonen i landskapet på grov skala. Videre er det utarbeidet en typeinndeling for å adressere landskapsvariasjon i finere skala basert på variasjon i landskapets innhold og egenskaper. Variasjon i landskapet langs ti gradienter danner grunnlag for denne inndelingen.

Tegnforklaring

| |
|------------------------------|
| Innland - ås og fjellandskap |
| Innland - ås og fjellandskap |

Objekter

| Objekttype | Kode | Landskapstype |
|--------------------------|-----------|---|
| innland_aas_fjellandskap | LA-TI-I-A | Slakt til småkupert ås- og fjellandskap under skoggrensen |

Radon

| | | | |
|-------|--------------------------------|---------|------------|
| Kilde | Norges geologiske undersøkelse | Versjon | 15.06.2020 |
|-------|--------------------------------|---------|------------|



Om datasettet

Datasettet viser hvilke områder i Norge som trolig er mer radonutsatt enn andre. Datasettet er basert på geologi og inneluftmålinger av radon. Inneluftmålinger er fra NRPA sin nasjonale database, og geologi er fra NGU sine berggrunns- og løsmassedatabaser. Berggrunnsdata er av målestokk 1:250.000 og løsmassedata er av varierende målestokk, fra 1:50.000 til 1:1000.000. Inneluftmålinger er brukt til å identifisere områder med forhøyd aktsomhet for radon. De er også brukt til å kjennege geologi i forhold til aktsomhet for radon, og denne kunnskapen er overført til områder hvor det finnes ingen eller få inneluftmålinger. Der hvor et område er klassifisert som «høy aktsomhet» er det beregnet at minst 20% av boligene har radonkonsentrasjoner over 200 Bq/m³, med 70% statistisk sikkerhet. Der hvor et område er klassifisert som «middels til lav aktsomhet» er det beregnet at opp til 20% av boligene har radonkonsentrasjoner over 200 Bq/m³, med 70% statistisk sikkerhet. Der hvor det ikke er nok data, eller hvor det ikke er nok statistisk sikkerhet for å beregne aktsomhet for radon, er områder klassifisert som «usikker aktsomhet». Alunskifer er tilknyttet forhøyde radonkonsentrasjoner. Områder hvor det finnes alunskifer er klassifisert som «særlig høy aktsomhet». Med å overføre kunnskap fra områder med inneluftmålinger til områder uten inneluftmålinger, er det antatt at radonegenskaper av en geologitype er det samme i hele landet. I praksis kan det forventes noe variasjon i radonegenskaper i polygoner av den samme geologitypen. I tillegg kan det forventes variasjon i radonegenskaper innenfor et polygon.

Tegnforklaring

| |
|------------------------|
| Radon aktsomhetsområde |
| ■ Moderat til lav |

Objekter

| Aktsomhetsgrad | Antall |
|-----------------|--------|
| Moderat til lav | 2 |

SR16 - Skogressurskart 16x16 meter

| | | | |
|-------|-------|---------|------------|
| Kilde | Nibio | Versjon | 28.08.2025 |
|-------|-------|---------|------------|

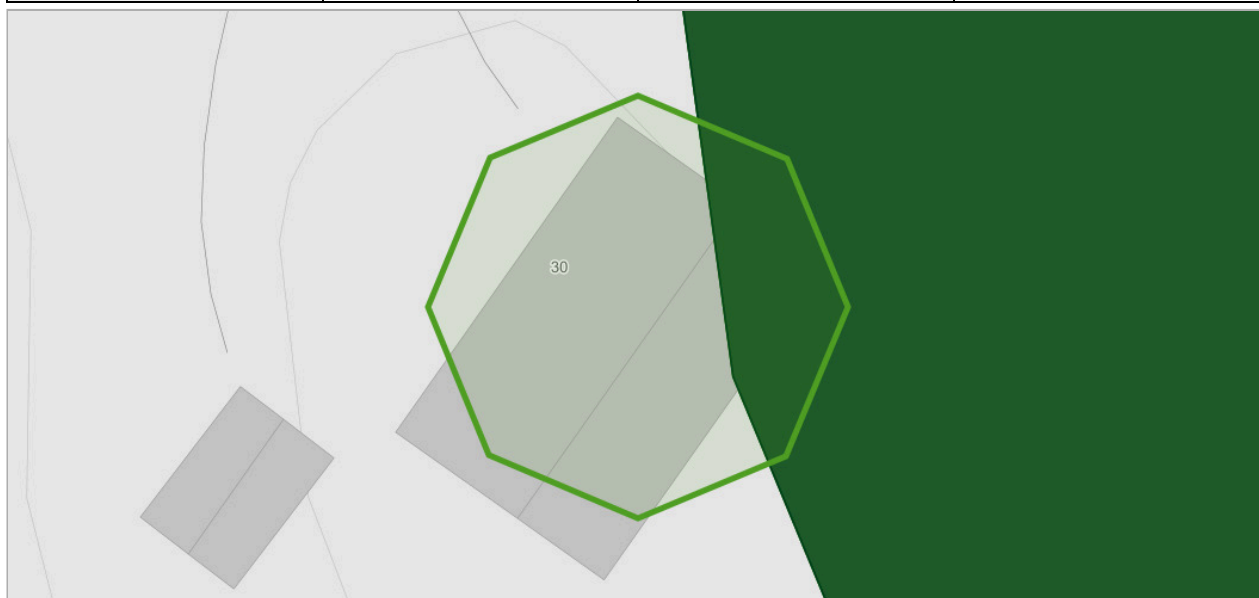

Om datasettet

SR16 er et heldekkende datasett som gir oversikt over utbredelsen og egenskaper ved landets skogressurser. SR16 er delt opp i SR16R som er et rasterkart og SR16V som er et vektorkart. Datasettet er fremstilt gjennom automatiske prosesser som en kombinasjon av eksisterende kart (AR5), terrengmodeller, 3D fjernmålingsdata (fotogrammetri og laser) og landsskogflater. SR16 er fremstilt som et pikselkart (16 x 16 meter) og som et vektorkart som generaliserer pikselkartet til større figurer (polygoner) av relativ homogen skog. De fleste egenskapene i SR16V er beregnet som et gjennomsnitt av verdiene fra pikslene i SR16R.

Tegnforklaring

| | |
|-------------------------------|---------------|
| Biomasse - overjordisk masse | >40 t/daa |
| Biomasse - underjordisk masse | 10 - 20 t/daa |
| Bonitet furu | B11 |
| Bonitet gran | B11 |
| Bonitet lauv | B7 |
| Høyde | 100 - 120 dm |
| Treslag sammenstilt | Lauvdominert |
| Volum med bark | >40 t/daa |
| Volum uten bark | >40 t/daa |

Objekter

| Biomasse overjordisk | Biomasse underjordisk | Bonitet furu | Bonitet gran | Bonitet lauv | Fjernmålingsår | Middelhøyde | Treslag sammenstilt | Statusid | Volum med bark | Volum uten bark |
|----------------------|-----------------------|--------------|--------------|--------------|----------------|-------------|---------------------|------------|----------------|-----------------|
| 49 | 15 | 8 | 10 | 7 | 2019 | 113 | 5 | OST_2019_0 | 67 | 55 |

Vannkraft, Utbygd og ikke utbygd

| | | | |
|--------------|---------------------------------------|----------------|------------|
| Kilde | Norges vassdrags- og energidirektorat | Versjon | 27.08.2025 |
|--------------|---------------------------------------|----------------|------------|

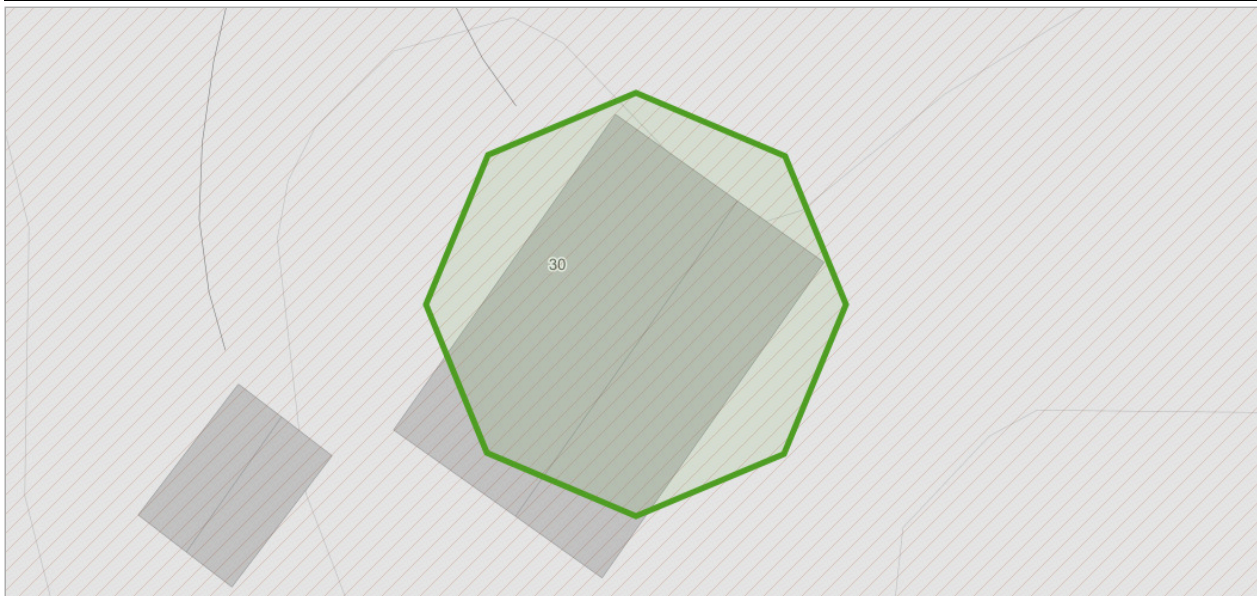

Om datasettet

Før et vannkraftprosjekt kan søke konsesjon må det være avklart i forhold til Samlet plan. Prosjekter som tidligere har vært behandlet i Samlet plan kan søke konsesjon dersom det er plassert i kategori I. Prosjekter som er plassert i kategori II kan ikke søke konsesjon nå, men kan søke om å flytte prosjektet til kategori I på grunnlag av redusert konflikt eller at lokal motstand er opphørt. Miljøverndepartementet delegerte i 1995 ansvaret for den administrative driften av Samlet plan til Direktoratet for naturforvaltning. Avgjørelser innen Samlet plan gjøres av Miljødirektoratet i samråd med NVE. NVE har ansvar for den teknisk/økonomiske vurderingen av prosjektet og Fylkesmannen uttaler seg angående allmenne interesser.

Tegnforklaring

| |
|---|
| <input type="checkbox"/> Delfelt |
| <input checked="" type="checkbox"/> Delfelt |

Delfelt vannkraft

| Delfeltnavn | Kraftverknavn |
|--------------|---------------|
| STRONDAFJORD | Faslefoss |

Vernskog

| | | | |
|-------|---------------------|---------|------------|
| Kilde | Fylkesmannsembetene | Versjon | 18.06.2020 |
|-------|---------------------|---------|------------|

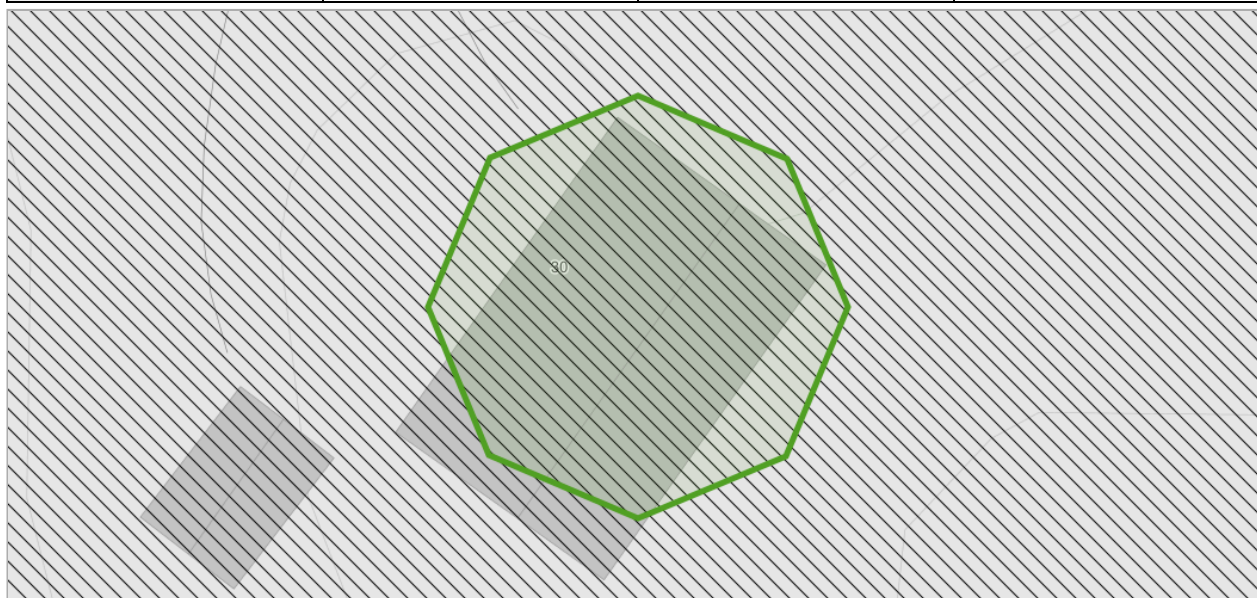

Om datasettet

Vernskog er skog som tjener som vern for annen skog eller gir vern mot naturskader. Det samme gjelder områder opp mot fjellet eller ut mot havet der skogen er sårbar og kan bli ødelagt ved feil skogbehandling (ref. § 12 Vernskog i Skogbrukslova). Norsk institutt for skog og landskap forvalter og distribuerer data.

Tegnforklaring

| |
|--|
| Vernskog |
|  Vernskog mot fjell |

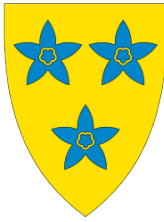

Nord-Aurdal kommune

Boks 143,
2901 Fagernes

Org.nr.: 961 381 908

Telefon: 61 35 90 00

E-post: nak@nord-aurdal.kommune.no

Utskriftsdato:
01.09.2025

Midlertidig brukstillatelse og ferdigattest

| | | | | | | | | | |
|-------------------|--------------------------------------|-----------------|----|-----------------|----|-----------------|--|--------------------|--|
| Kommunenr. | 3451 | Gårdsnr. | 76 | Bruksnr. | 51 | Festenr. | | Seksjonsnr. | |
| Adresse: | Midtløvegen 30, 2920 LEIRA I VALDRES | | | | | | | | |

Informasjon om ferdigattest og midlertidig brukstillatelse

| | Ja | Nei |
|---|--------------------------|-------------------------------------|
| Foreligger ferdigattest: | <input type="checkbox"/> | <input checked="" type="checkbox"/> |
| Foreligger midlertidig brukstillatelse: | <input type="checkbox"/> | <input checked="" type="checkbox"/> |
| Kommentarer: | | |

FORBEHOLD VED UTLEVERING AV INFORMASJON I FORBINDELSE MED EIENDOMSFORESPØRSLER:

Det tas forbehold om at det kan være avvik i våre registre i forhold til den faktiske situasjonen og at det kan foreligge forhold omkring eiendom og bygninger som kommunen ikke er kjent med. Kommunen kan ikke stilles økonomisk ansvarlig for bruk av informasjon som oppgis i sammenheng med eiendomsforespørsler.



Nord-Aurdal kommune

Adresse: Boks 143, 2901 Fagernes

Telefon: 61 35 90 00

Utskriftsdato: 29.08.2025

Kommunale gebyrer 2025

EM §6-7 Oppdragstakerens undersøkelses- og opplysningsplikt

Kilde: Nord-Aurdal kommune

| | | | | | | | | | |
|-------------------|--------------------------------------|-----------------|----|-----------------|----|-----------------|--|--------------------|--|
| Kommunenr. | 3451 | Gårdsnr. | 76 | Bruksnr. | 51 | Festenr. | | Seksjonsnr. | |
| Adresse | Midtløvegen 30, 2920 LEIRA I VALDRES | | | | | | | | |

Kommunale gebyrer fakturert på eiendommen i 2024

Kommunale gebyrer er en kombinasjon av forskudd, abonnement og enkeltgebyrer fakturert etter levert tjeneste. Vi kjenner ikke samlet gebyr for en eiendom for et år før året er omme. Denne rapporten sammenstiller dette for fjoråret, med summer fordelt per fagområde. Tjenestene vil normalt ha en prisøkning hvert år, samt at forbruk på ulike tjenester kan variere fra år til år.

| Gebyr | Fakturert beløp i 2024 |
|---------------|------------------------|
| Eiendomsskatt | 756,00 kr |
| Feiing | 338,00 kr |
| Renovasjon | 2 157,52 kr |
| Sum | 3 251,52 kr |

Prognose kommunale gebyrer på eiendommen inneværende år

| Vare | Mva | Grunnlag | Enhetspris | Andel | Korreksjon | Årsprognose |
|---------------------------------|-----|-------------|------------|-------|------------|--------------------|
| Eiendomsskatt fritidseiendom | 0% | 189000 prom | 4.00 | 1/1 | 0 % | 756,00 kr |
| Fritids- og stølsrenovasjon | 25% | 1 Hytte | 2266.25 | 1/1 | 0 % | 2 266,25 kr |
| Årlig feiegebyr fritidsbolig | 0% | 1 Pipe | 179.00 | 1/1 | 0 % | 179,00 kr |
| Årlig tilsynsgebyr fritidsbolig | 0% | 1 Pipe | 179.00 | 1/1 | 0 % | 179,00 kr |
| | | | | | Sum | 3 380,25 kr |

Løpende gebyr brukes for å fordele en årlig kostnad på flere innbetalinger.

Mva-feltet gir informasjon om varens merverdiavgiftsats, og beløp er inkludert merverdiavgift. De som har 0% er unntatt merverdiavgift.

Stortinget har vedtatt å redusere merverdiavgift (MVA) på vann- og avløpstjenester fra 25 % til 15 % fra og med 1. juli 2025. For å tilpasse oss de nye MVA-satsene har vi gjort nødvendige justeringer i datagrunnlaget og utelukket varer for vann, avløp og slam med mva 25%. Dette for å unngå at det vises dobbelt opp av årsprognoser for disse varene.

Prognosene for inneværende år kan avvike, spesielt ved årsskifte. Dette kan skyldes at enhetspriser ikke er oppdatert for nytt år eller at noen gebyr foreløpig ikke er opprettet for nytt år.

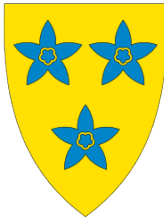

Nord-Aurdal kommune

Boks 143,
2901 Fagernes

Org.nr.: 961 381 908

Telefon: 61 35 90 00

E-post: nak@nord-aurdal.kommune.no

Utskriftsdato:
29.08.2025

Opplysning om piper og ildsted:

| | | | | | | | |
|-----------------|--|-----------------|----|-----------------|---|--------------------|---|
| Gårdsnr: | 76 | Bruksnr: | 51 | Festenr: | 0 | Seksjonsnr: | 0 |
| Adresse: | Midtløvegen 30 H0101, 2920 LEIRA I VALDRES | | | | | | |
| | | | | | | | |

Skorstein og ildsted

Det er registrert, avvik og anmerkning etter tilsyn på denne adressen.
Vedlagt ligger rapporter.

Nedgravd oljetank

Det er ikke registrert oljetank på tomten.

Ref:
Nils Eirik Sogn Espeseth

Brannforebygger

Nord-Aurdal brannvesen



Nord-Aurdal Brannvesen

Moen Øivind Johan
Muggerudsvingen 12
3683 NOTODDEN

Deres ref.:
Moen Øivind Johan

Arkiv: M71
Saksnr:

Saksbehandler:
Erlend Bringsli

Dato:
05.07.2021

Tilsynsrapport

Tilsynsadresse: Midtløvegen 30
Gårds- og bruksnr: 76 51 0 0 i Nord-Aurdal kommune

Nord-Aurdal brannvesen gjennomførte brannforebyggende tilsyn i din fritidsbolig. Formålet med tilsynet var å vurdere forholdene ved fyringsanlegget som har betydning for din brannsikkerhet. Denne rapporten beskriver avvik og anmerkninger som vi oppdaget under vårt besøk.

Hva må du gjøre?

Du må sende en skriftlig tilbakemelding til oss innen **06. august 2021** som viser

- hvordan du vil rette avvikene
- en dato for når hvert avvik skal være rettet

Hvordan sende tilbakemelding?

Tilbakemelding kan sendes på følgende måter:

- e-post
- brevpost til Nord-Aurdal brannvesen

Kravet om tilbakemelding er hjemlet i brann- og eksplosjonsvernloven § 33 første ledd.

Avvik som må rettes

Avvik 1

Eier har ikke sørget for at feieren har tilfredsstillende atkomst til hele fyringsanlegget

Kommentar

Det er ikke montert takstige på ditt tak. For at vi skal kunne jobbe sikkert og ikke forårsake skade på ditt tak, må det monteres takstige. Takstiger skal festes i henhold til

monteringsanvisningen.

Dette er avvik fra forskrift om brannforebygging § 6

Avvik 2

Eier har ikke sørget for at fyringsanlegget virker som forutsatt

Kommentar

Under tilsynet oppdaget vi at avstanden fra røykrør til brennbart materiale er for kort. Avstanden fra røykrør til brennbart materiale skal minimum være 300 mm.

Dette er avvik fra forskrift om brannforebygging § 6

Anmerkninger som bør følges opp

Anmerkning 1 Gasslange over 5.år

Kommentarer

Gasslange skal ikke være eldre enn 5.år

Anmerkning 2

Kommentarer

Din/e røykvarsler/e har nådd teknisk levealder. En røykvarsler har en teknisk levealder på 10 år, er den eldre enn dette bør den skiftes ut. Vi anbefaler montering av seriekoblede røykvarslere for å få en tidligst mulig varsling dersom en brann skulle oppstå.

Anmerkning 3

Kommentarer

Slokkeutstyret mangler vedlikehold. Slokkeapparater skal inn til kontroll/service hos godkjent firma hvert tiende år for pulver og hvert femte år for skum. Brannslanger må du selv kontrollere årlig.

For å undersøke hvem som kan utføre vedlikehold/ service på slokkeutstyret ditt, kan du gå inn på hjemmesiden til rådet for vedlikehold av brannslukkemateriell: www.rvb.no

Andre forhold som har betydning for din brannsikkerhet

Husk å sjekke røykvarsleren jevnlig!

Vi opplyser om at dette tilsynet ikke er en godkjenning av brannsikkerheten. Det er du som eier fritidsboligen som er ansvarlig for brannsikkerheten i din fritidsbolig.

Hva skjer dersom du ikke sender skriftlig tilbakemelding til oss innen fristen?

Dersom vi ikke mottar tilfredsstillende tilbakemelding innen fristen, kan vi

- kreve at du retter avvikene innen en frist som vi fastsetter
- nekte deg å bruke fyringsanlegget

Til stede ved tilsynet:

For eier: Moen Øivind Johan

For brannvesenet: Erlend Bringsli

Har du spørsmål?

Dersom du har spørsmål kan du ta kontakt med Erlend Bringsli på telefon 995 79 490 eller på e-post til erlend.bringsli@nord-aurdal.kommune.no.

Med hilsen

Nord-Aurdal brannvesen

Erlend Bringsli

Feier

Dokumentet er godkjent elektronisk og har derfor ikke håndskrevet signatur.

Vedlegg: Definisjoner og informasjon om aktuelt regelverk

Vedlegg

Definisjoner

Fyringsanlegg: Fyringsanlegget omfatter både ildstedet (for eksempel peis, ovn), røykkanalen (for eksempel skorstein, pipe) og eventuelle matesystem for brensel.

Avvik: Overtredelse av krav fastsatt i forskrift om brannforebygging § 6.

Anmerkning: Forhold som tilsynsmyndigheten mener det er nødvendig å påpeke, men som ikke omfattes av definisjonen for avvik.

Kommentarer: Utfyllende beskrivelse av avvik/ funn som beskriver de faktiske forhold.

Aktuelt regelverk og veiledninger

- Tilsynet er hjemlet i brann- og eksplosjonsvernloven § 11 første ledd bokstav h, og forskrift om brannforebygging § 17.
- Eiers plikt til kontroll og vedlikehold av fyringsanlegget fremkommer i forskrift om brannforebygging § 6.
- Kravet om tilbakemelding er hjemlet i brann- og eksplosjonsvernloven § 33 første ledd.
- Krav til vår saksbehandling fremkommer i forvaltningsloven § 16.
- Byggdetaljblad.
- For annen informasjon, se vår hjemmeside Nord-Aurdal brannvesen: <http://www.nord-aurdal.kommune.no/tjenester/plan-bygg-og-eiendom/tekniske-tjenester/brann-redning-og-beredskap/>



Nord-Aurdal Brannvesen

Moen Øivind Johan
Muggerudsvingen 12
3683 NOTODDEN

Deres ref.:
Moen Øivind Johan

Arkiv: M71
Saksnr: 21/1553

Saksbehandler:
Erlend Bringsli

Dato:
14.06.2022

Har du glemt å sende oss tilbakemelding på tilsynsrapporten? - Varsel om pålegg

Tilsynsadresse: Midtløvegen 30
Gårds- og bruksnr: 76 51 0 0 i Nord-Aurdal kommune

Vi kan ikke se å ha mottatt skriftlig tilbakemelding fra deg på vår tilsynsrapport etter brannforebyggende tilsyn den 02.07.2021. Fristen for dette var 01.06.2022.

Ny frist for skriftlig tilbakemelding er 30. juni 2022

Har du allerede sendt oss tilbakemelding, kan du se bort fra denne henvendelsen.

Hva må du gjøre?

Du må sende en skriftlig tilbakemelding til oss innen ny frist som viser

- hvordan du vil rette avvikene
- en dato for når hvert avvik skal være rettet

Tilbakemelding kan sendes på følgende måter:

- e-post
- brevpost til Nord-Aurdal brannvesen

Varsel om pålegg

Dersom du ikke sender oss en skriftlig tilbakemelding, vil vi vurdere å gi deg pålegg om å rette avvikene som er angitt i tilsynsrapporten, jf. brann- og eksplosjonsvernlovens § 37 første ledd. Denne reaksjonsformen er varslet etter forvaltningsloven § 16.

Har du spørsmål?

Dersom du har spørsmål kan du ta kontakt med Erlend Bringsli på telefon 995 79 490 eller på e-post til erlend.bringsli@nord-aurdal.kommune.no.

Med hilsen
Nord-Aurdal brannvesen

Erlend Bringsli
Brannforebygger

Dokumentet er elektronisk godkjent og har derfor ikke håndskrevet signatur.



Nord-Aurdal kommune

Adresse: Boks 143, 2901 Fagernes

Telefon: 61 35 90 00

Utskriftsdato: 29.08.2025

Vann og avløp med informasjon om vannmåler

EM §6-7 Oppdragstakerens undersøkelses- og opplysningsplikt

Kilde: Nord-Aurdal kommune

| | | | | | | | | | |
|-------------------|--------------------------------------|-----------------|----|-----------------|----|-----------------|--|--------------------|--|
| Kommunenr. | 3451 | Gårdsnr. | 76 | Bruksnr. | 51 | Festenr. | | Seksjonsnr. | |
| Adresse | Midtløvegen 30, 2920 LEIRA I VALDRES | | | | | | | | |

Informasjon om vann/avløp registrert på eiendommen

| Målnummer | Stand | Dato | Avlesningstype |
|----------------------------|-------|------|----------------|
| Ingen treff på vannmålere. | | | |

| | |
|----------------------------|-----|
| Offentlig vann | Nei |
| Offentlig avløp | Nei |
| Privat septikanlegg | Nei |

FORBEHOLD VED UTLEVERING AV INFORMASJON I FORBINDELSE MED EIENDOMSFORSØRSLER:

Det tas forbehold om riktigheten eller fullstendigheten av opplysningene i dette dokumentet. Det kan ikke rettes krav som følge av at disse opplysningene benyttes som grunnlag for beslutninger.

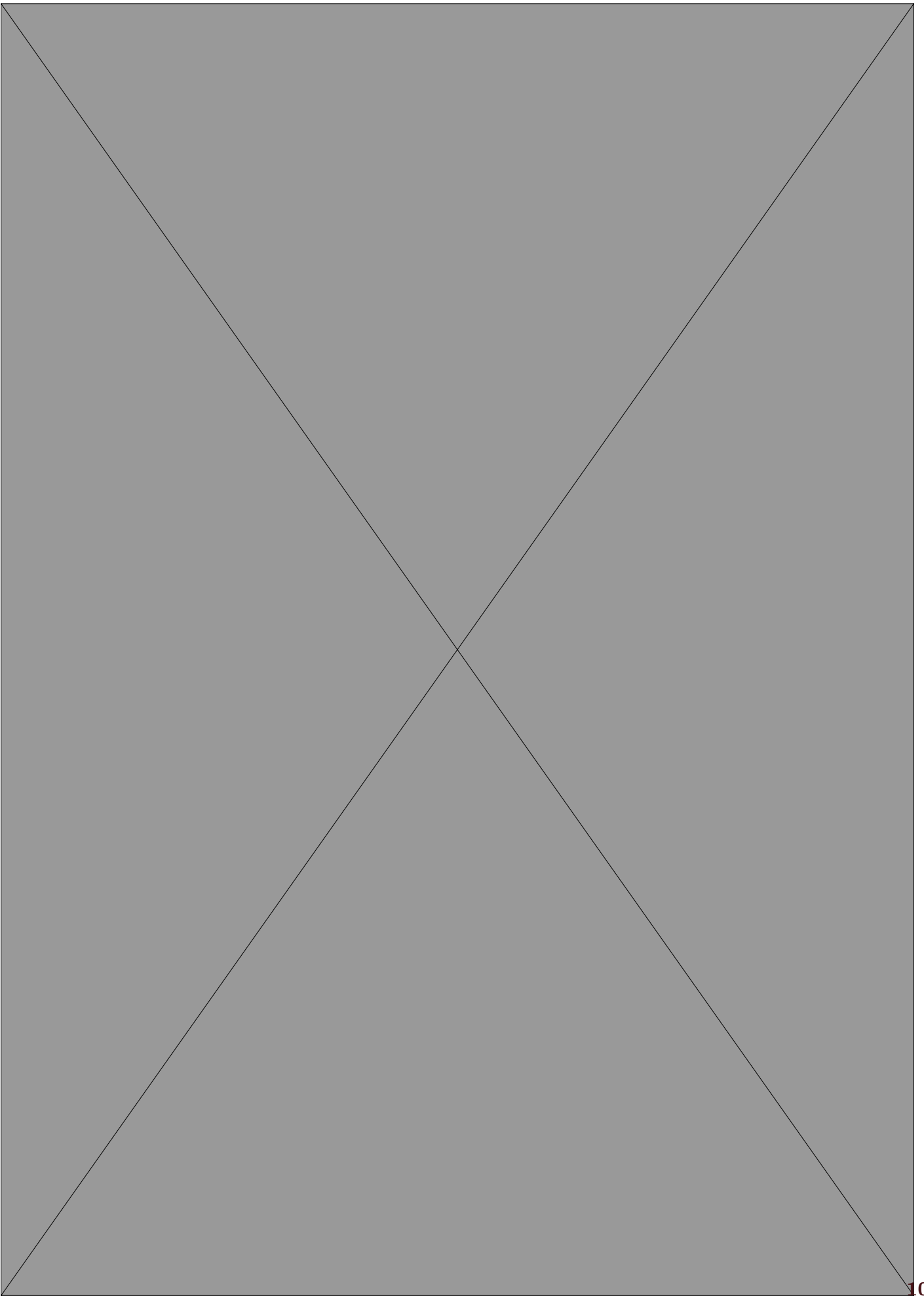



Vegstatuskart for eiendom 3451 - 76/51//

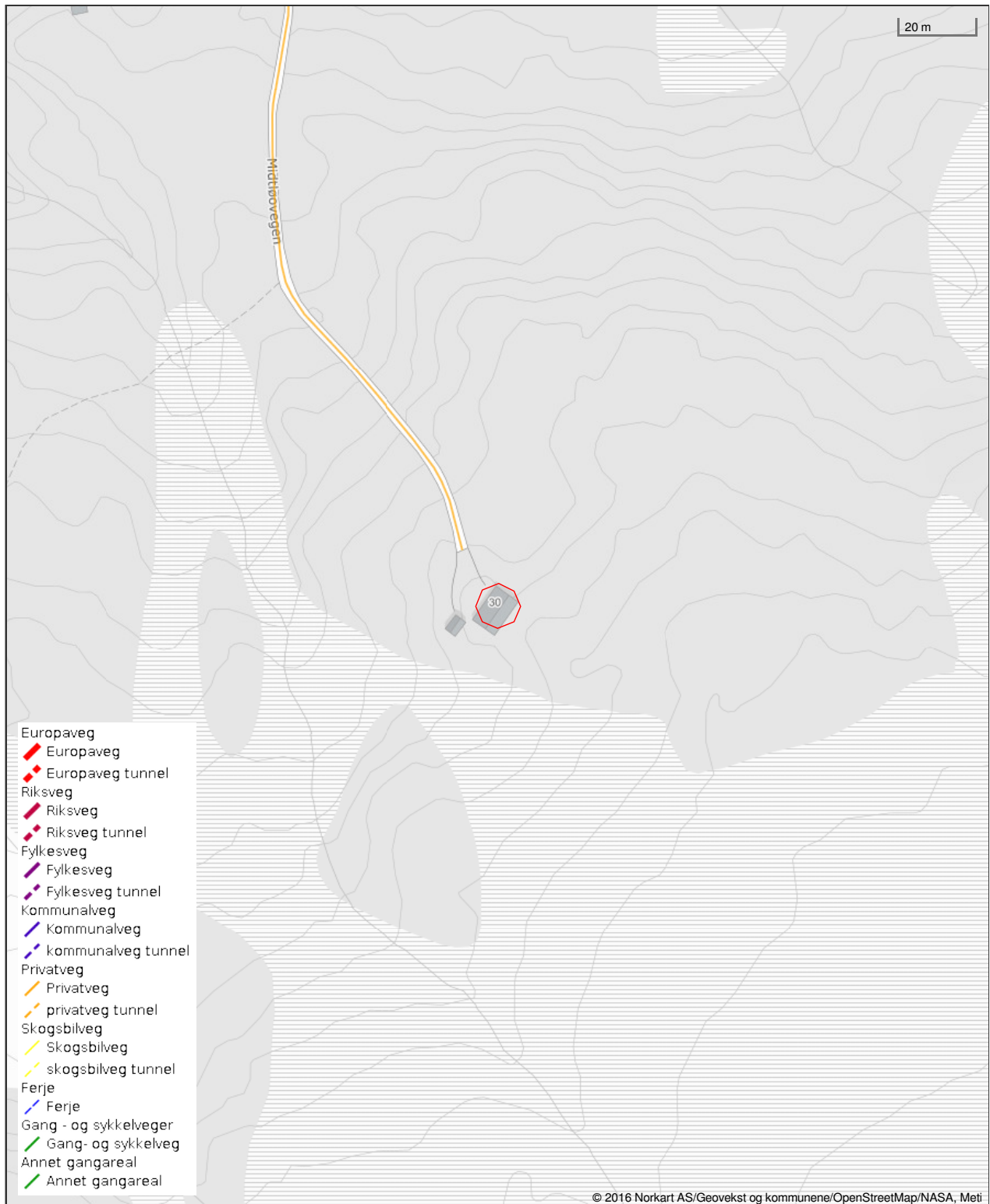

Det tas forbehold om riktigheten eller fullstendigheten av opplysningene i dette dokumentet. Det kan ikke rettes krav som følge av at disse opplysningene benyttes som grunnlag for beslutninger.

Tove K. Berg / Aktiv

Fra: Anders Lundby <anders.lundby@griug.no>
Sendt: mandag 8. september 2025 11:49
Til: Tove K. Berg / Aktiv
Emne: Svar på 25/00236-1 - Forespørsel fra megler om strøm til Midtløvegen 30, gnr 76, bnr 51 i Nord-Aurdal

Hei!

Vi viser til henvendelse vedr. mulighet for strøm til Midtløvegen 30, gnr 76, bnr 51 i Nord-Aurdal

Griug foretar ingen fyllestgjørende prosjektering av strømforsyning før det foreligger en konkret bestilling. **Følgene prisantydning er å betrakte som en skisse av hva det kan koste å framføre strøm til eiendommen, inkl. materiell, arbeid og gravkostnader.**

Det må her graves høgspenkabel og monteres ny nettstasjon, samt lågspent ut fra denne for å kunne forsyne hytta.

Prisantydning for framføring av strøm vil bli ca. kr1.000.000,-

Prisantydningen er gitt med forbehold om nødvendige tillatelser, endringer i retningslinjer, lover, forskrifter og endringer av anleggsløsning/kostnader innen anleggsstart.

Ved bestilling vil Griug beregne et anleggsbidrag for framføring av strøm, jf. kontrollforskriften § 17-5. Dette kan avvike vesentlig fra prisantydning oppgitt over.

Dersom tilkobling til strømmnett er aktuelt, må det søkes om dette på vanlig måte via våre nettsider:

<https://www.griug.no/nett-tjenester/skal-du-bygge/bestille-stroem-til-bolig-eller-hytte/>

Om anleggsbidrag på NVEs nettsider:

<https://www.nve.no/reguleringsmyndigheten-for-energi-rme-marked-og-monopol/nettjenester/nettilknytning/anleggsbidrag/>

Vennlig hilsen
Anders Lundby
Energiingenør
+47 992 87 143



Skatteetaten

Dato
29.08.2025

U.off. offl . § 13, sktfvl § 3-1

VALDRES EIENDOMSKONTOR AS
Jernbanevegen 14
2900 FAGERNES

Bekreftelse på formuesverdi:

Kommune: 3451 NORD-AURDAL

Gnr 76 Bnr 51 Fnr 0 Snr 0

Eiendommens adresse:

Midtløvegen 30, 2920 LEIRA I VALDRES

Formuesverdi for inntektsåret 2023: kr 392 524

Dokumentet er elektronisk godkjent og er derfor ikke signert

Skatteetaten.no

Tlf 800 80000

Utskrift fast eiendom

Gårdsnummer 76, Bruksnummer 51 i 3451 NORD-AURDAL kommune

Utskrift fra EDR - Eiendomsregisteret

Data uthentet

09.10.2025 kl. 20.34

Kilde Tinglysningsmyndigheten Statens Kartverk

Oppdatert per

09.10.2025 kl. 20.32

Adresse (r) :Gateadresse: **Midtløvegen 30**Gatenr: **1373**Kommune: **NORD-AURDAL**Postkrets: **2920 LEIRA I VALDRES****HJEMMELSOPLYSNINGER****Rettighetshavere til eiendomsrett**

2005/5859-1/21 08.11.2005

HJEMMEL TIL EIENDOMSRETT

VEDERLAG: NOK 730 000

Omsetningstype: Fritt salg

MOEN ØIVIND JOHAN

FØDT: 01.04.1951

Dokumenter av særlig interesse for salg- eller pantsettelsesadgang2025/1065900-2/200 REGISTERENHETEN KAN IKKE DISPONERES OVER UTEN SAMTYKKE FRA
RETTIGHETSHAVER**HEFTELSE**

Dokumenter fra den manuelle grunnboken som antas å kun ha historisk betydning, eller som vedrører en matrikkelenhets grenser og areal, er ikke overført til denne matrikkelenheten sin grunnboksutskrift. Servitutter tinglyst på hovedbruket/avgivereiendommen før fradelingsdatoen, eller før eventuelle arealoverføringer, er heller ikke overført. Disse finner du på grunnboksutskriften til hovedbruket/avgivereiendommen. For festenummer gjelder dette servitutter eldre enn festekontrakten.

Heftelser i eiendomsrett:2025/1065900-1/200 09.09.2025 **PANTEDOKUMENT**
11:45

Beløp: NOK 1 200 000

Pantøver: VALDRES EIENDOMSKONTOR AS

ORG.NR: 979 870 167

ELEKTRONISK INNSENDT

2025/1065900-2/200 09.09.2025 **REGISTERENHETEN KAN IKKE DISPONERES OVER UTEN**
11:45 **SAMTYKKE FRA RETTIGHETSHAVER**

Rettighetshaver: VALDRES EIENDOMSKONTOR AS

ORG.NR: 979 870 167

ELEKTRONISK INNSENDT

GRUNNDATA

Utskrift fra eiendomsregisteret foretatt 09.10.2025 20:34 - Sist oppdatert 09.10.2025 20:32

Utskriften er levert av: Ambita as, Postboks 2923 Solli, 0230 Oslo. (Org.nr. 945 811 714)

Side 1 av 2

1974/4342-1/21 23.09.1974

REGISTRERING AV GRUNN

Denne matrikkelenhet utskilt fra: KNR: 3451 GNR: 76
BNR: 10

2020/492024-1/200 01.01.2020
00:00

OMNUMMERERING VED KOMMUNEENDRING

Tidligere:
KNR: 0542 GNR: 76 BNR: 51

EIENDOMMENS RETTIGHETER

Ingen rettigheter registrert.

For eventuelle utleggs- og arrestforretninger, samt forbehold tatt ved avhendelse, som tinglyses samme dag som andre frivillige rettsstiftelser, gjelder særskilte prioritetsregler, se tinglysningsloven § 20 andre ledd og § 21 tredje ledd.

Dagbok nr. 4342 1974. 23/9. kj
Valdres sorenskriverembets

Avskrift.
Godkjent til innhefting i grunnboka.

Skylddelingsforretning

Lør-dag, den 9/6 1973 holdt undertegnede av lensmannen oppnevnte

menn skylddelingsforretning over gården Bråten

g.-nr. 76 br.-nr. 10 av skyld mark 0,38 i Nord-Aurdal

kommune. Forretningen er forlangt av Ivar J. Hovrud

OPPLAND LANDBRUKSSKOLEN

-3. SEP. 1973

som har grunnbokshjemmel til den eiendom som er forlangt delt.¹⁾

ARK. EFSV.

Mennsoppnevnelser legges ved. Av mennene har følgende gitt forsikring²⁾ som skjønns-
menn Alle har gitt forsikring tidligere.

Ved forretningen møtte:

OPPLAND LANDBRUKSSKOLEN

Av partene:³⁾ Eieren Ivar J. Hovrud.

16. MRS. 1974

ARK. EFSV.

Av naboer:³⁾ Grensene berører ikke naboer.

Mennene valte til formann Lorentz Svae.

Over den del av gården, som er fraskilt, meddeles her følgende opplysninger:

1. Areal: Dyrket jord dekar, naturlig eng og kulturbeite dekar, pro-
duktiv skog dekar, annet areal 1,0 dekar. I alt 1,0 dekar.

2. Grensebeskrivelse:⁴⁾ Tomten ligger i Hovrudheimåsen i nærheten
av Kollastølen. Grensen begynner ved nedsatt
jernpel i det nordlige hjørne, går 33 m. i østlig retning til
nedsatt jernpel, derfra 30 m. i sydlig retning til nedsatt
jernpel, går så 33 m. i vestlig retning til nedsatt jernpel
og derfra 30 m. til utgangspunktet.

¹⁾ Hvis rekvirenten ikke har grunnbokshjemmel, blir forretningen ikke å anta til tinglysing med mindre rekvirenten ved dom er kjent eiendomsberettiget til den del av eiendommen som forlanges fraskilt. (Skylddelingslovens § 1).

²⁾ Har noen av mennene ikke gitt slik forsikring som nevnt i lov nr. 1 av 1/4 1917 § 20, skal vedk. før forretningen holdes, underskrive følgende erklæring som blir å sende inn til sorenskriveren sammen med skylddelingsforretningen. «Jeg forsikrer at jeg i alle saker vil utføre mitt verv som skjønnsmann samvittighetsfullt og etter beste overbevisning.
den 19 N. N.»

³⁾ Hvis noen av de i forretningen interesserte parter eller naboer ikke møter, må det i forretningen opplyses om det er godtgjort at varsel er gitt dem eller for naboers vedkommende om det er funnet unødvendig å varsle dem (skylddelingslovens §§ 2 og 3.)

⁴⁾ Se skylddelingslovens §§ 3 og 8. Grensene mot naboeiendommen blir ikke å beskrive dersom disses eiere ikke er til stede og samtykker i beskrivelsen. Skal mennene etter partenes forlangende utføre delingen i marken i forbindelse med skylddelingen (lovens § 7), må grensebeskrivelsen tillike inneholde det nødvendige herom. Stiftelse av bruksrettighet eller servitut må ikke tas inn i skylddelingsforretning uten at heftelsen skriftlig er vedtatt av den som har grunnbokshjemmel til den eiendom som heftelsen skal hvile på (lovens § 5).

1. Gjelder delingen eiendom som er nyttet eller kan nyttes til jordbruk eller skogbruk?¹⁾
Fradelingen har ingen driftsøkonomisk betydning for hovedbølet.
2. Finner skylddelingsmennene det godt gjort at den parsell som fraskilles eiendommen, er bestemt nyttet til formål som ikke tar sikte på jordbruksproduksjon?²⁾ Hyttetomt.
3. Hvilke rettigheter eller herligheter som tilligger eiendommen omfattes av delingen?³⁾
Ingen rettigheter.

Det bevitnes:

- a) At ved delingen nytt fellesskap ikke er stiftet. Dog har vi samtykket i at av utmarken
Det opprettes intet nytt fellesskap.

kan nyttes i fellesskap av
idet vi har funnet videregående deling-utjenlig.⁴⁾

- b) At hvert bruk har fått en for fredning og benyttelse så hensiktsmessig form som forholdene tillater.

Skylden for den fraskilte del ble bestemt til 0,01

Hovedbølets gjenværende skyld utgjør 0,38

Hovedbølets gjenværende areal utgjør: Dyrket jord 30 dekar, annet areal 163

dekar. I alt 193 dekar.

Den fraskilte del er gitt bruksnavn⁵⁾ Liabu

Omkostningene ved å holde og tinglyse forretningen skal bæres av: _____

Ivar J. Hovrud

Partene ble gjort kjent med at forretningen kan påankes til overskjønn, når det gjelder skyldansettelsen og den deling som er foretatt i marken, og at krav om dette må være fremsatt til sorenskriveren innen 3 måneder fra forretningens tinglysing.

Vi erklærer herved at vi har utført forretningen etter beste skjønn og overbevisning i henhold til gitt forsikring.

Vi har bestemt at Ivar J. Hovrud
skal besørge forretningen levert (sendt) til tinglysing.

Lorenz Waer Gunnar Hovrud Hannik Ness

¹⁾ Jfr. § 55 i lov av 18. mars 1955 om tilskiping av jordbruk (jordlova).

²⁾ Jfr. § 54 (jordlova).

³⁾ Jfr. § 55 (jordlova). Denne bestemmelse gjelder alt grunnareal og de rettigheter som tidligere jord- eller skogbruksiendom.

⁴⁾ Det som ikke passer strykes over.

⁵⁾ Som bruksnavn må ikke i noe tilfelle velges et navn som allerede er i bruk som slektsnavn og som ikke hører til de mer utbredte, jfr. skylddelingslovens § 24.

Går til jordstyre.

Jordstyrets uttalelse:

Fradelingen behandlet i Nord-Aurdal
jordstyre den 23/8 1973, under sak
nr. 293.

Jordstyret tilrår at samtykke til de-
ling blir gitt.

Nord-Aurdal jordstyre 23/8 1973 .
den 19.....

formann.

A. Kra

sekretær.

Går til landbruksselskap.

Fylkeslandbruksstyrets uttalelse:

OPPLAND FYLKESLANDBRUKSSTYRE SAMTYKKE
I DELINGEN DEN 19.....
ETTER FULLMAGT

OPPLAND FYLKESLANDBRUKSSTYRE SAMTYKKE
I DELINGEN DEN 26/4 Sak 369/1974
ETTER FULLMAGT

den 19.....

J. Eriksson

formann.

fylkeslandbrukssjef.

De fraskilte del har fått g.nr. 76 b.nr. 51

Nabolagsprofil

Midtløvegen 30

Høyde over havet

927 m



Offentlig transport

| | |
|---------------------|------------------|
| Lo Linje 308 | 16 min 8 km |
| Gausåk Linje 308 | 16 min 8.2 km |

Avstand til byer

| | |
|----------|------------|
| Fagernes | 28 min |
| Gjøvik | 1 t 41 min |
| Oslo | 2 t 57 min |

Ladepunkt for el-bil

| | |
|-----------------|--------|
| Uno-X Leira | 22 min |
| Rema 1000 Leira | 22 min |

Vintersport

Langrenn

- Avstand til nærmeste løype: 496 m
- 499 km preparert løype innenfor 15 km

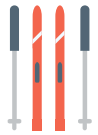

Alpin

- Valdres Alpinsenter
- Kjøretid: 32 min
- Skitrek i anlegget: 5



Aktiviteter

| | |
|---------------------|--------|
| Valdres Golfklubb | 25 min |
| Fagernes kulturhus | 27 min |
| Valdres Folkemuseum | 29 min |
| Heia Merket | 30 min |

Sport

| | |
|----------------------------------|-------------------|
| Leirali gymsal Aktivitetshall | 22 min 14.2 km |
| Leira grasbane Fotball | 23 min 14.3 km |
| Valdres Treningssenter | 27 min |

Dagligvare

| | |
|-----------------------------|-------------------|
| Kiwi Leira | 22 min |
| Rema 1000 Leira PostNord | 22 min 14.1 km |

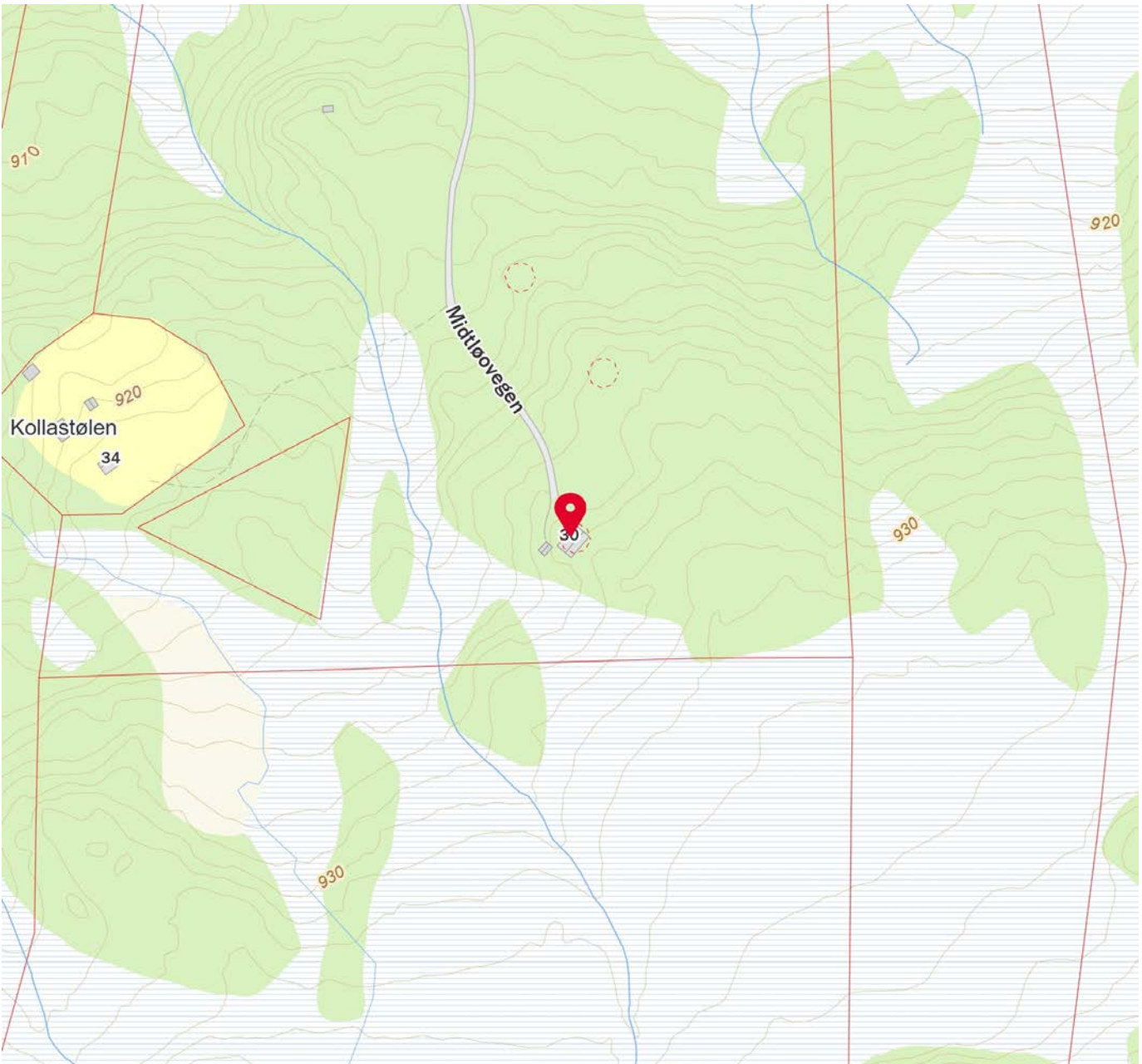
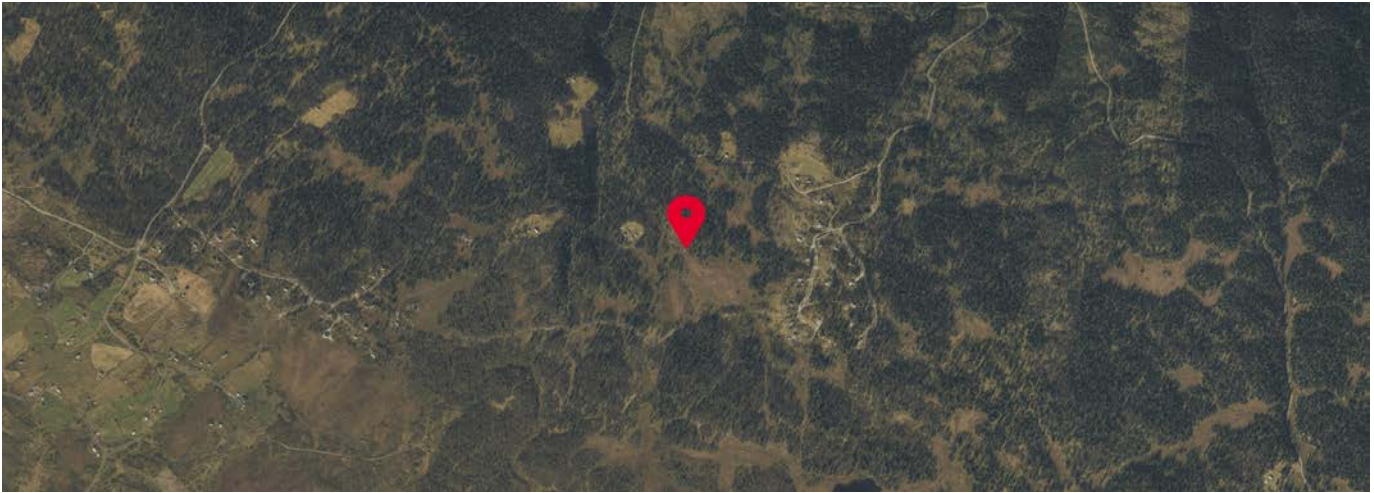

Trygghet for deg som boligkjøper



Derfor bør du ha Boligkjøperforsikring:



1 av 4 finner feil etter overtakelse av ny bolig



Advokaten vet hvilke feil som gir krav mot selger



Vi tar saken, uten økonomisk risiko for deg



Advokathjelp er dyrt når du ikke har Boligkjøperforsikring

Advokatforsikring for boligeiere inkluderer i tillegg:

- Samboeravtale og ektepakt
- Arveoppgjør, testament og fremtidsfullmakt
- Kjøp og håndverkertjenester
- Naboforhold og husleie
- ID-tyveri og nettkrenkelseser
- Tilgang til viktige digitale kontrakter
- Husstandsdekning
- Opptil 2 mill. i tvistedekning

Hva koster det?

| | |
|-------------------------------|-----------|
| Andelsbolig og aksjeleilighet | 8 900 kr |
| Selveierleilighet og rekkehus | 11 900 kr |
| Ene-, tomannsbolig og tomt | 16 900 kr |

Pris gjelder for 5 år.

Advokatforsikring for boligeiere kan bare tegnes samtidig med boligkjøperforsikringen, og koster kun kr 2 800 i tillegg per år.

Egenandel kr 4 000 påløper ved takst, tvist eller 10 timer advokatbistand, avhengig av hva som kommer først

Boligkjøperforsikring tegnes hos eiendomsmegler senest ved kontraktsgenerering og gir rett til advokathjelp inntil 5 år etter overtakelse. Forsikringen betales som del av oppgjøret ved boligkjøpet. Advokatforsikringen fornyes årlig ved faktura fra HELP.

Har du spørsmål? Kontakt HELP på 22 99 99 99 eller post@help.no. Les mer på help.no.

Ved kjøp av landbruksseiendom, herunder også småbruk, og annen kombinasjonseiendom, begrenser forsikringen seg til våningshuset (kundens primærbolig). Meglerforetaket mottar kr 5 600/5 600/5 900 i kostnadsgodtgjørelse, avhengig av boligtype, samt et tillegg på kr 1 000 ved salg av Advokatforsikring for boligeiere. Vi tar forbehold om pris- og vilkårsendringer. Hvis premien ikke er innbetalt ved overtakelse, vil avtalen bli kansellert. For fullstendig informasjon om dekning og vilkår, se help.no.



Lokalbanken – en solid samarbeidspartner!

Vurderer du kjøp eller salg av eiendom?
Da er det mange fordeler med å bruke
lokalbanken!

Ring oss eller se valdressparebank.no for mer informasjon.



Valdres
SPAREBANK

FRÅ
VALDRES.
FØR VALDRES.



Hovedkontor Slidre
Slidrevegen 18
2965 Slidre

Avdeling Vang
Tynvegen 5171
2975 Vang i Valdres

Avdeling Fagernes
Jernbanevegen 12
2900 Fagernes

Avdeling Bagn
Storebruvegen 3
2930 Bagn

Tlf: +47 61 34 36 00
Org. nr. 937 888 759
post@valdressparebank.no



OVERSIKT OVER LØSØRE OG TILBEHØR TIL EIENDOMMEN

Oversikten er utarbeidet av Norges Eiendomsmeglerforbund, Eiendom Norge og Advokatforeningens Eiendomsmeglingsgruppe, og er gjeldende fra 1. januar 2020.

Generelt

Lov om avhending av fast eiendom (avhendingslova/avhl.) av 3. juli 1992 regulerer kjøper og selgers rettigheter og plikter ved overdragelse av fast eiendom og andeler i borettslag.

I henhold til avhl. § 3-4 skal eiendommen, når annet ikke er avtalt, overdras med innredninger og utstyr som etter lov, forskrift eller annet offentlig vedtak skal følge med. Det samme gjelder varig innredning og utstyr som enten er fastmontert eller er særskilt tilpasset bygningen, jf. avhl. § 3-5. Loven inneholder ingen detaljert oversikt over hva som omfattes av «innredning og utstyr», og over hva som skal regnes som «fastmontert eller særskilt tilpasset».

Partene kan fritt avtale hva som skal følge med eiendommen ved salg. Bransjens liste over løsøre og tilbehør som skal følge med eiendommen, er en del av avtalen mellom kjøper og selger dersom ikke annet er opplyst i salgsoppgaven, kjøper har tatt forbehold i bud eller avtale på annen måte er inngått. Der intet annet er avtalt, vil løsøre og tilbehør medfølge slik dette fremkommer av avhl. § 3-4 og § 3-5 og denne oversikt.

Produkter og installasjoner som medfølger overdras uten noen form for garantier, utover eventuell gjenværende leverandørgaranti.

Dersom det er noe i nedenstående liste som ikke finnes på eiendommen, vil det heller ikke medfølge.

- 1. HVITEVARER** medfølger der dette er spesielt angitt i salgsoppgaven.
- 2. HELDEKKENDE TEPPER** følger med uansett festemåte.
- 3. VARMEKILDER**, slik som ovner, kaminer, peiser, varmpumper og panelovner, følger med uansett festemåte. Frittstående biopeiser/varmeovner og terrassevarmere medfølger ikke. Det følger ikke med varmekilder i rom som ikke har vegg- eller fastmonterte varmekilder på visning.
- 4. TV, RADIO OG MUSIKKANLEGG.** TV-antennor og fellesanlegg for TV, herunder parabolantenne, og tunerer/dekoder/tv-boks medfølger der dette eies av selger. Veggmontert TV/flatskjerm med tilhørende festeordning samt musikkanlegg følger ikke med (se også punkt 12).
- 5. BADEROMSINNREDNING/UTSTYR.** Badekar, dusjkabinett, dusjvegger, alle fastmonterte speil og hyller, fastmonterte glass- og håndkleholdere, herunder håndklevarmere samt baderomsinnredning, medfølger.
- 6. GARDEROBESKAP** medfølger, selv om disse er løse. Fastmonterte garderobehyller og knagger medfølger. Innredning i garderobeskap, for eksempel løse eller fastmonterte trådkurver, hyller, stenger og lignende, medfølger.

7. KJØKKENINNREDNING medfølger, herunder også åpne, fastmonterte hyller og løs eller fastmontert kjøkkenøy.

8. MARKISER, PERSIENNER og annen type innvendig og utvendig solskjerming, gardinoppheng, lamellgardiner og liftgardiner medfølger.

9. AVTREKKSIVIFTER av alle slag, samt fastmonterte aircondition/ventilasjonsanlegg, medfølger.

10. SENTRALSTØVSUGER medfølger med komplett anlegg, herunder slange, munnstykke mm.

11. LYSKILDER. Kupler, lysstoffarmatur, fastmonterte "spotlights", oppheng og skinner med spotlights samt utelys og hagebelysning medfølger. Vegglamper, krokhengte lamper, lysekroner, prismelamper og lignende som er koblet til sukkerbit eller stikkontakt følger likevel ikke med.

12. INSTALLERTE SMARTHUSLØSNINGER med sentral som styrer lys, varme, lyd o.l., samt tilhørende trådløse enheter som brytere, sensorer, kameraer, integrerte høyttalere el. medfølger. Enkle lysstyringssystem f.eks. med en sentral som kun styrer lyspærer eller smartpærer montert i sokkel medfølger likevel ikke.

13. UTVENDIGE SØPPELKASSER og eventuelt holder/hus til disse medfølger.

14. POSTKASSE medfølger.

15. UTENDØRS INNRETNINGER slik som flaggstang, fastmontert tørkestativ, samt andre faste utearrangementer som f.eks. badestamp, boblekar/jacuzzi og liknende utendørs kar, lekestue, lekestativ, utepeis, fastmontert trommel til vannslange, medfølger. Guidekabel/avgrenskingskabel til robotgressklipper medfølger, men robotgressklipper og ladestasjon for denne medfølger ikke.

16. FASTMONTERT VEGGLADER/LADESTASJON TIL EL-BIL medfølger uavhengig av hvor laderen er montert.

17. SOLCELLEANLEGG med tilhørende teknisk infrastruktur medfølger.

18. GASSBEHOLDER til gasskomfyr og gasspeis medfølger.

19. BRANNSTIGE, BRANNTAU, feiestige og lignende medfølger der dette er påbudt. Løse stiger medfølger ikke.

20. BRANNSLUKNINGSAPPARAT, BRANNSLANGE og RØYKVARSLER medfølger der dette er påbudt. Det er eier og brukers plikt til å se til at utstyret forefinnes på enhver eiendom. Hvis annet ikke er uttrykkelig avtalt, skal dette derfor alltid følge med ved salg av eiendom.

21. SAMTLIGE NØKLER til eiendommen som selger er i besittelse av skal overleveres kjøper på overtakelsen, herunder nøkler til eventuelle boder, uthus, garasjeportåpner e.l. Låses boder, uthus e.l. med hengelås, skal lås og nøkler til disse medfølge.

22. GARASJEHYLLER, bodhyller, lagringshyller og oppheng til bildekk medfølger såfremt de er fastmontert.

Planter, busker og trær som er plantet på tomten, eller fastmonterte kasser og lignende er en del av eiendommen og medfølger i handelen.



Et hjem er mer verdt enn et hus, og et hus er mer enn bare vegger.

Det er et sted for å skape gode minner
preget av trivsel, omsorg og trygghet.

For oss som jobber med folks hjem hver
eneste dag, er det naturlig å engasjere oss
sammen med SOS-barnebyer for å gi flere
barn et trygt og godt hjem.

For hvert hjem vi formidler, gir vi derfor
100 kroner til SOS-barnebyers arbeid.

aktiv. +  SOS
BARNEBYER

Forbrukerinformasjon om budgivning



Sist oppdatert med virkning fra 1. juli 2025, i forbindelse med ikrafttredelse av endringer i eiendomsmeglingsloven.

Informasjonen er utarbeidet av Forbrukerrådet, Advokatforeningen ved Lovutvalget for eiendomsmegling, Eiendom Norge og Norges Eiendomsmeglerforbund, på grunnlag av bl.a. eiendomsmeglingsloven § 6-8.

Nedenfor gis en oversikt over de retningslinjer som anbefales ved budgivning på eiendommen. Avslutningsvis gis også en kort oversikt over de viktigste rettsreglene tilknyttet budgivning.

Før det legges inn bud på eiendommen oppfordres budgiver til å sette seg inn i all relevant informasjon om eiendommen, herunder salgsoppgave og tilstandsrapport.

GJENNOMFØRING AV BUDGIVNING:

1. Alle bud skal inngis skriftlig til megler, som formidler disse videre til selger. Med skriftlige bud menes også elektroniske meldinger som e-post og SMS når informasjonen i disse er tilgjengelig også for ettertiden. Kravet til skriftlighet gjelder også budforhøyelser, og motbud (bud fra selger), aksept eller avslag fra selger. Før formidling av bud til selger skal megler innhente gyldig legitimasjon og signatur fra budgiver. Kravet til legitimasjon og signatur er oppfylt for budgivere som benytter e-signatur som f.eks. BankID eller MinID.

2. Et bud bør inneholde eiendommens adresse (eventuelt gnr/bnr), kjøpesum, budgivers kontaktinformasjon, finansieringsplan, akseptfrist, overtakelsesdato og eventuelle forbehold som for eksempel usikker finansiering, salg av nåværende bolig ol. Normalt vil ikke et bud med forbehold bli akseptert før forbeholdet er avklart. Konferer gjerne med megler før bud inngis.

3. Megler skal legge til rette for en forsvarlig avvikling av budrunden. I forbrukerforhold (dvs. der selger er forbruker) skal megleren ikke formidle bud med kortere akseptfrist enn kl. 12.00 første virkedag etter siste annonserte visning. Etter denne fristen bør budgivere ikke sette en kortere akseptfrist enn at megler har mulighet til, så langt det er nødvendig, å orientere selger, budgivere og øvrige interessenter om bud og forbehold. Dersom bud inngis med en frist som åpenbart er for kort til at megleren kan avvikle budrunden på en forsvarlig måte som sikrer selger og interessenter et tilstrekkelig grunnlag

for sine handlingsvalg, vil megler fraråde budgiver å stille slik frist.

4. Megler skal ikke formidle bud med forbehold om at budet eller forbehold i budet skal holdes skjult (hemmelig) for andre budgivere og interessenter.

5. Megleren vil uoppfordret gi sin vurdering av det enkelte bud overfor selger, når budet er gitt innenfor fristene i punkt 3.

6. Megleren skal, så langt det er nødvendig og mulig, holde budgiverne skriftlig orientert om mottatte bud, herunder budets størrelse, forbehold og akseptfrist. Megler skal så snart som mulig bekrefte skriftlig overfor budgivere at budene deres er mottatt. For øvrig vil megler, på forespørsel fra andre, opplyse om aktuelle bud på eiendommen, herunder relevante forbehold.

7. Kopi av budjournal skal gis til kjøper og selger uten ugrunnet opphold etter at handel er kommet i stand. Dersom det er viktig for budgiver å bevare sin anonymitet, bør budet formidles gjennom fullmektig.

8. Etter at handel har kommet i stand, eller dersom en budrunde avsluttes uten at handel er kommet i stand, kan en budgiver kreve kopi av budjournalen i anonymisert form.

VIKTIGE AVTALERETTSLIGE FORHOLD:

1. Det eksisterer ingen angrerett ved salg/kjøp av fast eiendom.

2. Når et bud er inngitt til megler og innholdet i budet er formidlet til selger (slik at selger har fått kunnskap om budet), kan budet ikke kalles tilbake. Budet er da bindende for budgiver frem til akseptfristens utløp, med mindre budet før denne tid avslås av selger eller budgiver får melding om at eiendommen er solgt til en annen. Man bør derfor ikke gi bud på flere eiendommer samtidig dersom man ikke ønsker å kjøpe flere enn en eiendom.

3. Selger står fritt til å forkaste eller akseptere ethvert bud, og er for eksempel ikke forpliktet til å akseptere høyeste bud.

4. Når en aksept av et bud har kommet frem til budgiver innen akseptfristens utløp er det inngått en bindende avtale.

5. Husk at et eventuelt bud fra selger til kjøper (såkalte «motbud»), avtalerettslig er et bindende tilbud som medfører at det foreligger en avtale om salg av eiendommen dersom budet i rett tid aksepteres av kjøper.

For eiendommen:

Adresse: Midtløvegen 30
2920 LEIRA I VALDRES

Meglerforetak: Aktiv Eiendomsmegling
Saksbehandler: Celine Høyne Fjeld

Telefon: 473 92 955
E-post: celine.hoyne.fjeld@aktiv.no

Oppdragsnummer:

Undertegnede gir herved følgende bud på ovennevnte eiendom:

Kjøpesum: Kr. _____**Beløp med bokstaver:** Kr. _____

+ omkostningert iht. opplysninger i salgsoppgaven

Dette budet er bindende for undertegnede frem til og med den: _____ Kl. _____

Dersom annet ikke er angitt gjelder budet til kl. 15.00 første virkedag etter siste annonserte visning. I forbrukerforhold vil bud med kortere akseptfrist enn til kl. 12.00 første virkedag etter siste annonserte visning ikke bli viderefordlet til selger.

Eventuelle forbehold: _____

Undertegnede er kjent med at selger står fritt til å godta eller forkaste ethvert bud. Likeledes er undertegnede klar over at budet er bindende for budgiver når det er kommet til selgers kunnskap. Handelen er juridisk bindende for begge parter dersom budet aksepteres innen akseptfristen. Undertegnede er kjent med at budjournalen vil bli forelagt kjøper og selger når handel er sluttet.

Ønsket overtakelsesdato: _____

Budet baseres på opplysninger og salgsvilkår som fremkommer av salgsoppgave datert: _____

Kjøpet vil bli finansiert slik:

Låneinstitusjon: _____ Referanse og tlf nr.: _____

Lånt kapital: _____ Kr.: _____

Egenkapital: _____ Kr.: _____

Totalt: _____ Kr.: _____

Egenkapital består av: Salg av nåværende bolig eller fast eiendom Disponibelt kontantbeløp (bankinnskudd)Jeg gir bud som: Forbruker Ledd i næringsvirksomhet / juridisk person (selskap)Jeg samtykker til bruk av elektronisk kommunikasjon: Ja Nei

Navn: _____

Navn: _____

Fødselsnr. (11 siffer): _____

Fødselsnr. (11 siffer): _____

Adresse: _____

Adresse: _____

Postnr.: _____ Sted: _____

Postnr.: _____ Sted: _____

Tlf.: _____ E-post: _____

Tlf.: _____ E-post: _____

Dato.: _____ Sign: _____

Dato.: _____ Sign: _____

Kopi av legitimasjon

Kopi av legitimasjon

aktiv.
Tar deg videre