



aktiv.

Svartmovegen 16, 2265 NAMNÅ

NAMNÅ



Eiendomsmegler/Partner/Fagansvarlig

Marielle Skoglund Skybakmoen

Mobil 954 34 787

E-post Marielle.Skybakmoen@aktiv.no

Aktiv Eiendomsmegling Solør

Kaffegata 9, 2270 Flisa. TLF. 954 34 787

Nøkkelinformasjon

Prisant.:	Kr 1 900 000,-
Omkostn.:	Kr 66 640,-
Total ink omk.:	Kr 1 966 640,-
Selger:	Knut Tony Sletten
Salgsobjekt:	Enebolig
Eierform:	Eiet
Byggeår:	1974
BRA-i/BRA Total	126/267 kvm
Tomtstr.:	1 702.1 m ²
Soverom:	3
Gnr./bnr.	Gnr. 12, bnr. 77
Oppdragsnr.:	1212240095

Din nye bolig?

Denne fine familieboligen på Svartmoen på Namnå på etablert boligfelt kan nå bli din. Her bor du i et fint nabolag med gangavstand til bussholdeplass, nærhet til turområder og kun ca. 5 km fra Kirkenær sentrum. På eiendommen har du hage og uteområder som passer ypperlig for både store og små. Boligen er oppført i 1974 med en familievennlig planløsning og tre soverom, romslig stue med utgang til terrasse, kjøkken, vaskerom, badstue, bad og toalettrom på ei flate. Det er i 2024 byttet tak utvendig, badet ble renoverert i 2014 og ellers fremstår boligen godt ivaretatt.

Merk deg dette:

- Tre romslige soverom
- Livsløpsstandard
- Garasje m/ carport og isolert bod
- Etablert boligfelt på Namnå



Innhold

Nøkkelinformasjon	2
Om eiendommen	4
Plantegning	32
Nabolagsprofil	34
Tilstandsrapport	36
Egenerklæring	65
Budskjema	77

Om eiendommen

Om boligen

Areal

BRA - i: 126 m²

BRA - e: 141 m²

BRA totalt: 267 m²

Enebolig

Bruksareal fordelt på etasje

Kjeller

BRA-e: 116 m² Uinnredet råkjeller.

1. etasje

BRA-i: 126 m² Entré, gang, stue, kjøkken, kjøkkenentré, bad, toalettrom og tre soverom.

Garasje

Bruksareal fordelt på etasje

1. etasje

BRA-e: 25 m²

Takstmannens kommentar til arealoppmåling

Garasje: Areal er grovt målt opp fra utsiden.

Tomtetype

Eiet

Tomtestørrelse

1 702.1 m²

Tomtebeskrivelse

Eiertomt. Tomten er opparbeidet med hage med plen og beplantning av bed, busker og trær. Gruset innkjøring og gårdsplass.

Ifølge matrikkelutskrift er eiendommen registrert med et beregnet areal på 1 702,1 m² og et oppgitt areal på 1 688 m². Beregnet areal er basert på en oppmåling i digitalt kart, mens oppgitt areal gjerne er hentet fra skylddelingsforretning eller annet historisk delingsdokument. De to sistnevnte er ikke hensyntatt eventuelle senere fradelinger, grensejusteringer, sammenføringer eller lignende.

Det gjøres oppmerksom på at slike type arealangivelser (med eventuelle tilhørende kart) kan være upresise og at man dermed kan få avvik i både areal og grenser ved en eventuell fremtidig oppmåling. Mangel grunnet avvikende grenser og/eller arealsvikt (jf. avhendingslovas § 3-3) kan derfor ikke påberopes.

Beliggenhet

Eiendommen ligger i etablert boligområde på Namnå. Det er gangavstand til bussholdeplass på Namnå som tar deg til Elverum via Flisa eller Kongsvinger. Til Kirkenær sentrum er det ca. 5 km med de fleste fasiliteter.

Adkomst

Se kartskisse.

Bygningssakkyndig

Anders Austad

Type takst

Tilstandsrapport

Byggemåte

Beskrivelse av byggemåte er hentet fra tilstandsrapport utført av Anders Austad ved Øystein Opås takstforretning AS.

Enebolig oppført i 1974. Det er ukjent byggegrunn. Drenering fra byggeår. Det kan ikke ses at det er monter fuktsperre på grunnmurer. Takvann ledes ned i bakken. Bygget er fundamentert med sålefundamenter av betong og grunnmurer av blokker av lettklinker. Grunnmur er pusset g malt over terreng. Taktekking med shingel. Takrenner, nedløp og beslag av metall. Det er overgangsbeslag på pipe. Ser ut til å være fra byggeår. Vegger av bindingsverk. Normal utførelse av isolering på byggetidspunktet var med mineralull/steinull. Fasader er kledd med tømmermannskledning. Lufting bak overligger og tetting med lusing på kontrollpunkt. Valmet takkonstruksjon av takstoler. Kaldt loft som er isolert med mineralull. Ventilering av loft via raft. Vinduer av tre med isolerglass. Ett vindu med blyglass. Vinduer er stort sett fra 1974, 1985, 1991 og 1995.

Garasje med ukjent byggeår. Bygget er begrenset befart, kun delvis befart innvendig. Fundamentering med støpt plate. Vegger av bindingsverk og takkonstruksjon av takstoler/sperrer. Fasader er kledd med trekledning og tak er tekket med shingel. Takrenner og beslag av metall. Vippeport og dører av tre. Innvendig er det hovedsakelig åpne konstruksjoner. Bygget har innlagt strøm.

Tilstandsrapporten angir også byggetekniske tilstandssvekkelser (tilstandsgrader -TG). For denne eiendommen er det gitt tilstandsgrad TG 2 (avvik som kan kreve tiltak) for følgende bygningsdeler-/komponenter:

- Nedløp og beslag: Mer enn halvparten av forventet brukstid er passert på renner/nedløp/beslag. Det er stedvis rust på overflater. Mosevekst på beslag. Det må forventes lekkasjer fra rustpunkter under takrenner. En utetthet ble oppdaget på befaring, men vanskelig å se i oppholdsvær. Det er utført reparasjon/utskifting av ett nedløpsrør, løsningen vil ikke være helt tett grunnet utettheter i overgang.
- Takkonstruksjon/loft: Fuktkemer og noe råte i taktro rundt pipe. Området er tørt på befaring og stammer sannsynligvis i fra før takteking ble skiftet. Det er stedvis mangelfull lufting i raft grunnet at isolasjon er ført for langt ut i randsoner.
- Vinduer: Vinduer fra 1970-tallet har passert forventet brukstid. Vinduer fra 1980-tallet er nær forventet brukstid. Vinduer fra 1990-tallet har passert halvparten av forventet brukstid. Vinduer har noe utvendig slitasje. Flere vinduer har innvendig slitasje og muggsopp på overflater.
- Dører: Alle dører nærmer seg forventet brukstid. Entredør: Slitasje på overflater. Entredør kjøkken: Begynnende slitasje nederst på dør. Dørblad tetter ikke helt mot karm uten at dør låses. Kjellerdør: Slitasje og misfarging på overflater. Dørblad tar kraftig i karm. Det tetter ikke helt mellom dørblad og karm. Verandadør soverom: Tetter ikke helt mellom karm og dørblad.
- Radon: Det er ikke foretatt radonmålinger, og bygget er heller ikke utført med radonsperre. Det anbefales på generelt grunnlag at det utføres radonmålinger i samtlige boliger i Norge. I tillegg stiller Strålevernforskriften krav om at radonnivået ikke skal overstige 200 Bq/m³ i boliger hvor eier ikke bor eller oppholder seg, det vil si for eksempel i utleieleiligheter.
- Pipe og ildsted: Mer enn halvparten av forventet brukstid er passert på pipe. Det gjenstår montering av noen hylleplater i stue.
- Rom under terreng: Det er i store deler av kjeller ikke fuktsperre på jordgulv. Råte og soppvekst på treverk lagret i kjeller. Det er fukt/vann over fuktsperren på befaring. Mugg-/svertesopp i himlinger både på asfaltplater og trepanel. Det er høyt fuktinnhold i treverk i kjelleren, over 20 vektprosent. Fuktinnhold i treverk på over 20 vektprosent medfører fare for utvikling av sopp og råte. Flere panelbord i himling kuver seg.
- Innvendige dører: Dør til ett soverom tar i terskel/list. Noen dører har bruksmerker. Løs vrider på dør til bod.
- Bad - Overflater gulv: Det er påvist at høydeforskjell fra topp slukrist til gulv/synlig topp membran ved dørterskel er mindre enn 25 mm. Det er påvist avvik i fallforhold til sluk i forhold til krav i forskrift på byggetidspunktet.
- Bad - Sluk, membran og tettesjikt: Utførelse av membran er ikke dokumentert.
- Bad - Ventilasjon: Våtrommet mangler tilluftsventilering, f.eks. spalte/ventil ved dør.
- Kjøkken - Overflater og innredning: Kjøkkeninnredning har noe slitasje på overflater, men er funksjonell.
- Kjøkken - Avtrekk: Halvparten av forventet brukstid er passert. Testet OK.
- Toalettrom - Overflater og konstruksjon: Toalettrom har kun naturlig avtrekk fra rommet, NS 3600 krever mekanisk avtrekk for å kunne gi TG 0/1. Det er tegn til at det kan ha vært svelling i himling rundt lufterør for avløp.

- Vannledninger: Mer enn halvparten av forventet brukstid er passert på innvendige vannledninger. Aldersbetraktning gjelder for vannrør av kobber. Det ser ut som om det har vært utfordringer med at vannrør under bad fryser. Løsning med avrenning av eventuelt lekkasjevann til bakken i kjeller er ikke optimal.
- Avløpsrør: Mer enn halvparten av forventet brukstid er passert på innvendige avløpsledninger.
- Andre VVS-installasjoner: Mer enn halvparten av forventet brukstid på VVS-installasjoner er oppbrukt.
- Varmtvannstank: Det er ikke påvist tilfredsstillende avrenning eller annen kompensierende løsning fra varmtvannstank.
- Elektrisk anlegg: Utfyllelse av punkter under elektrisk anlegg er utført på bakgrunn av informasjon fra eier og observasjoner under den bygningsmessige befaringen av boligen. Undertegnede er ikke el-takstmann og det elektriske anlegget er ikke helhetlig kontrollert. Det anbefales innhenting av en utvidet el-kontroll utført av autorisert foretak. Kostnadsestimat gjelder for el-kontroll.
- Drenering: Mer enn halvparten av forventet levetid på drenering er overskredet.
- Grunnmur og fundamenter: Grunnmuren har sprekkdannelser. Det er stedvis svinnsprekker på overflater. Noen steder avskaling av maling. Skjevhet på grunnmur ved veranda.
- Terrengforhold: Det er påvist dårlig fall eller flatt terreng inn mot grunnmur og dermed muligheter for større vannansamlinger.
- Utvendige vann- og avløpsledninger: Mer enn halvparten av forventet brukstid er passert på utvendige avløpsledninger. Mer enn halvparten av forventet brukstid er passert på utvendige vannledninger.

Det er gitt tilstandsgrad TG 3 (store eller alvorlige avvik) for følgende bygningsdeler-/komponenter:

- Balkonger, terrasser og rom under balkonger: Det er påvist fukt/råteskader i konstruksjonen. Rekkverket er for lavt i forhold til dagens krav til rekkverkshøyder. Balkong: Det er råteskader i rekkverk. Terrasse: Det kan finnes skjulte skader på trekonstruksjoner med en slik fundamentering. Det er slitasje på overflater. Det er svai/gynging på konstruksjonen ved gange. Skade på flere gulvbord.
- Utvendige trapper: Det er ikke montert rekkverk.
- Branntekniske forhold: Det er brannvarsler og brannslukker i 1. etasje. Det er ikke brannvarsler i kjeller.

For ytterligere/detaljerte beskrivelser av avvik, øvrige tilstandsgrader og bygningsteknisk utførelse, også ved eventuelle andre bygninger, se tilstandsrapport som er et vedlegg i salgsoppgaven.

Sammendrag selgers egenerklæring

Selger har utarbeidet en egenerklæring (vedlagt salgsoppgaven) som kjøper må gjøre seg kjent med før budgivning. Selger har i egenerklæringen bemerket følgende:

5. Kjenner du til om det er/har vært problemer med drenering, fuktinnsig, øvrig fukt eller fuktmerker i underetasje/kjeller?

Svar: Kan komme vann i kjeller i vårløsning.

6. Kjenner du til om det er/har vært utettheter i terrasse/garasje/tak/fasade?

Svar: Har vært lekkasje rundt pipe, det er utbedret med nytt tak.

9. Kjenner du til om det er/har vært sopp/råteskader/insekter/skadedyr på eiendommen som rotter, mus, maur eller lignende?

Svar: Kan være endel maur ute, er skogsmaur som er helt ufarlig. Noen få kan komme inn.

12. Kjenner du til om det er utført kontroll av el-anlegget og/eller andre installasjoner (f.eks. oljetank, sentralfyr, ventilasjon)?

Svar: Har vært kontroll på el anlegg for 4-5 år siden.

16. Kjenner du til om det har vært utført arbeid på terrasse/garasje/tak/fasade?

Svar: Ja, kun av ufaglært/egeninnsats/dugnad. Har byttet tak på både hus å garasje, dette har jeg gjort selv. Byttet flere sånne tak på dugnad før så det skal være i orden.

Innhold

Boligen inneholder:

1. etasje: Entré, gang, stue, kjøkken, kjøkkenentré, bad, toalettrom og tre soverom. Uinnredet råkjeller.

Eiendommen består også av uthus og garasje m/ carport og isolert bod.

Ovennevnte arealer er hentet fra vedlagte tilstandsrapport og hvor disse arealmålingene er basert på Norsk Standard 3940: 2023 Areal- og volumberegninger av bygninger. Arealet gjelder for tidspunktet da bygningen(e) ble målt. Beskrivelse av rom er basert på bruken av rommene på befaringstidspunktet. Rommenes bruk kan derfor være i strid med byggeforskriftene og/eller registrert/godkjent bruk. Se eventuelle anmerkninger under punktene «Standard» og/eller «Ferdigattest/ brukstillatelse».

Arealbegreper:

BRA-i (internt bruksareal) - Bruksareal av boenheten(e) innenfor omsluttende vegger.

BRA-e (eksternt bruksareal) - Bruksareal av alle rom som ligger utenfor boenheten(e), men som tilhører denne/disse.

BRA-b (innglasset balkong mv.) - Bruksareal av innglasset balkong, veranda eller altan når denne er tilknyttet boenheten(e).

TBA (terrasse- og balkongareal/åpent areal) - Arealet av terrasser, åpne balkonger, verandaer eller altaner tilknyttet boenheten(e).

Standard

Velkommen

Eiendommen har gruset gårdsplass og bilen kan du parkere i garasjen eller carporten. Ved inngangspartiet har du en trivelig uteplass med plass til sittegruppe. Du kommer inn til lys entré og med gode omkleddingsmuligheter i gangen på innsiden.

Stue

Stuen har nøytrale overflater som passer de aller fleste og med fine møbleringsmuligheter for sofagruppe og TV-møblement og spisestue. Peis og varmepumpe her sørger for jevn og god temperatur. Fra stuen tar du deg ut til skjermet og vestvendt terrasse med direkte adkomst til hagen.

Kjøkken

Kjøkkeninnredning med profilerte fronter i blå utførelse og laminert benkeplate. Vask med sidefelt i rustfritt stål. Det er integrert platetopp og stekeovn. Det er avsatt plass til frittstående oppvaskmaskin og kjøleskap.

I tilknytning til kjøkkenet er det vaskerom med egen entré hvor det også er adkomst til badstuen.

Soverom

Boligen har tre soverom med fin størrelse og her er det god plass til dobbeltseng, nattbord og oppbevaringsmøbel. Det er plassbygde skap på to av rommene og frittstående garderobeskap på det siste rommet.

Bad og toalettrom

Badet ble renoverert i 2014 og har baderomsplater på veggene og flislagt gulv med varmekabler. Her er det dusjkabinett, servantinnredning, toalett og speilskap.

Toalettrom med belegg på gulvet og tapet på veggene. Det er innredet med servant og toalett.

Innbo og løsøre

Bransjens liste over løsøre og tilbehør legges til grunn for salget dersom ikke annet fremkommer av salgsoppgaven. Listen følger vedlagt salgsoppgaven. Det er full avtalefrihet om hva som skal følge med bolig og fritidsbolig ved salg. Hvis hvitevarer og/eller annet teknisk utstyr medfølger, gis det ingen garantier i forhold til tilstand, funksjonalitet og levetid på disse.

Hvitevarer

Kun hvitevarer som er spesifikt angitt i salgsoppgaven, følger med. Dette gjelder uavhengig av om hvitevaren(e) eventuelt kan anses som integrerte.

TV/Internett/Bredbånd

Det er fiber på eiendommen.

Parkering

I garasje, carport eller på egen gårdsplass.

Diverse

Det elektriske anlegget ble sist gang kontrollert i 2019, uten pålegg om utbedringer. Dette gir likevel ingen garanti for at anlegget er uten feil/mangler eller er tilpasset dagens krav og/eller bruksmønster. Neste kontroll kan forventes i 2039.

Feiing ble utført siste gang i 2017. Tilsyn ble sist gang utført i 2013, uten pålegg om utbedringer. Det tas forbehold om feil/mangler ved eventuelle nye installasjoner og/eller forskriftskrav trådt i kraft etter siste tilsyn.

Energi

Oppvarming

- Peis og varmpumpe i stuen.
- Varmekabler på badet.
- Panelovner på enkelte rom.

Energikarakter

F

Energifarge

Oransje

Økonomi

Tot prisant. ekskl. omk.

Kr 1 900 000

Kommunale avgifter

Kr 17 425

Kommunale avgifter år

2023

Info kommunale avgifter

Kommunale avgifter utgjorde totalt ca. kr 17.425,- for 2023. I disse inngikk eiendomsskatt, feiing, renovasjon samt vann- og avløpsgebyrer. Størrelse på renovasjonsavgift avhenger av størrelse på dunke(er). Feie- og tilsynsgebyr avhenger av hvor mange pipeløp som må feies/inspiseres. Det gjøres oppmerksom på at avgiftene normalt justeres/reguleres årlig.

Eiendomsskatt

Kr 4 204

Eiendomsskatt år

2023

Formuesverdi primær

Kr 375 408

Formuesverdi primær år

2022

Formuesverdi sekundær

Kr 1 426 549

Formuesverdi sekundær år

2022

Andre utgifter

Utover det som er nevnt under punktet «kommunale avgifter», påløper kostnader til for eksempel strøm, fyring/brensel, forsikring, innvendig/utvendig vedlikehold og abonnement til tv og internett.

Tilbud lånefinansiering

Aktiv Eiendomsmegling samarbeider med sparebankene i Eika Alliansen om formidling av finansielle tjenester. Ta gjerne kontakt med megler for formidling av et uforpliktende tilbud om finansiering. Meglerforetaket kan motta provisjon ved formidling av finansielle tjenester.

Offentlige forhold

Eiendommens betegnelse

Gårdsnummer 12, bruksnummer 77 i Grue kommune.

Tinglyste heftelser og rettigheter

Det er ingen kjente, tinglyste heftelser (dokument) som skal følge med eiendommen.

Ferdigattest/brukstillatelse

Det ble utstedt ferdigattest for nybygg boligbygg i 1975.

Det er mottatt byggetegninger fra kommunen av boligen. Innholdet i disse er i samsvar med dagens bruk. Det er kun terrassen som ikke fremkommer på fasadetegningene.

Vei, vann og avløp

Eiendommen har adkomst fra offentlig vei og er tilknyttet offentlig vann- og avløpsnett.

Regulerings og arealplaner

Eiendommen omfattes av kommuneplan for Grue kommune fra 2013, hvor eiendommen er avsatt/utnyttet til boligbebyggelse.

Det gjøres oppmerksom på at uthuset står på tomtegrensen til nabo i sør. Kjøper overtar ansvar og risiko for nevnte forhold.

Adgang til utleie

På generelt grunnlag er det tillatt å leie ut egen bolig eller del av egen bolig, så lenge formålet med utleien er i samsvar med godkjent bruk av gjeldende leieobjekt og/eller areal. Eiendommen står i matrikkelen registrert med én bruksenhet.

Legalpant

Kommunen har legalpant i eiendommen for forfalte krav på eiendomsskatt, og kommunale avgifter/gebyrer.

Kommentar konsesjon

Erverv av eiendommen er konsesjonsfritt.

Kontraktsgrunnlag

Salgs- og betalingsvilkår

Eiendommen skal overleveres til kjøper i tråd med det som er avtalt. Det er viktig at kjøper setter seg grundig inn i alle salgsdokumentene, herunder salgsoppgave, tilstandsrapport og selgers egenerklæring. Kjøper anses kjent med forhold som er tydelig beskrevet i salgsdokumentene. Forhold som er beskrevet i salgsdokumentene kan ikke påberopes som mangler. Dette gjelder uavhengig av om kjøper har lest dokumentene. Alle interessenter oppfordres til å undersøke eiendommen nøye, gjerne sammen med fagkyndig, før bud inngis. Kjøper som velger å kjøpe usett, kan som hovedregel ikke gjøre gjeldende som mangel noe kjøper burde blitt kjent med ved undersøkelse av eiendommen, eller som er tydelig beskrevet i salgsdokumentene.

Hvis noe trenger avklaring, anbefaler vi at kjøper rådfører seg med eiendomsmegler eller en fagkyndig før det legges inn bud.

Kjøper har krav på at eiendommen er i henhold til avtalen. Hvis det ikke er avtalt noe særskilt, kan eiendommen ha en mangel dersom den ikke er slik kjøper må kunne forvente ut ifra blant annet boligens alder, type og synlige tilstand. Det samme gjelder hvis det er holdt tilbake eller gitt uriktige opplysninger om eiendommen som ikke er rettet i tide på en tydelig måte, og man må gå ut fra at opplysningen har virket inn på avtalen. En bolig som har blitt brukt i en viss tid, har vanligvis blitt utsatt for slitasje, og skader kan ha oppstått. Slik bruksslitasje må kjøper regne med, og det kan avdekkes enkelte forhold etter overtakelse som gjør utbedringer nødvendig. Normal slitasje og skader som trenger utbedring, er innenfor hva kjøper må forvente, og vil ikke utgjøre en mangel.

Boligen kan også ha en mangel hvis opplyst areal avviker fra faktisk størrelse. Avviket må være minst 2 prosent, og minst 1 kvadratmeter. Det er likevel ikke en mangel dersom selger godtgjør at kjøperen ikke la vekt på opplysningen, jf. avhendingsloven § 3-3 (2).

Ved beregning av et eventuelt prisavslag eller erstatning, må kjøper selv dekke tap/kostnader opp til et beløp på kr 10 000 (egenandel). Egenandel kommer først på tale når det er konstatert mangel ved eiendommen.

Hvis kjøper ikke er forbruker, selges eiendommen "som den er", og selgers ansvar er da begrenset, jf. avhl. § 3-9, første ledd 2. pkt. Avhl. § 3-3 (2) fravikes, og hvorvidt et innendørs arealavvik karakteriseres som en mangel vurderes etter avhl. § 3-8. Informasjon om kjøpers undersøkelsesplikt, herunder oppfordringen om å undersøke eiendommen nøye, gjelder også for kjøpere som ikke anses som forbrukere. Med forbrukerkjøp menes kjøp av eiendom når kjøperen er en fysisk person som ikke hovedsakelig handler som ledd i næringsvirksomhet.

Overtakelse

Overtakelse etter nærmere avtale med selger.

Dersom annet ikke avtales, sendes skjøte/hjemmelsdokument for tinglysing i etterkant av overtakelse.

Budgivning

Budgivning i forbrukerforhold

Budgivere oppfordres til å legge inn bud elektronisk. Dette gjøres på eiendommens hjemmeside på aktiv.no, ved å bruke «Gi bud»-knappen. Ved elektronisk budgivning, samtykker budgiver til elektronisk kommunikasjon. Eiendomsmegler skal legge til rette for en forsvarlig avvikling av budrunden og kan ikke videreformidle bud med en kortere akseptfrist enn kl. 12.00 første virkedag etter siste annonserte visning.

Etter klokken 11:30 anbefaler vi akseptfrist på minimum 30 minutter. Bud bør legges inn i god tid før konkurrerende buds akseptfrist utløper. For øvrig henvises til forbrukerinformasjon om budgivning i salgsoppgaven. Oppdragsgiver er oppfordret til å ikke ta imot bud direkte fra budgiver, men å henvise budgiver videre til megler. Som kjøper vil du få forelagt kopi av budjournal. Alle bud vil bli gjort kjent for kjøper og selger i handelen. Øvrige budgivere kan be om å få en kopi av budjournal i anonymisert form.

Budgivning utenfor forbrukerforhold

Budgivere oppfordres til å legge inn bud elektronisk. Dette gjøres på eiendommens hjemmeside på aktiv.no, ved å bruke «Gi bud»-knappen. Ved elektronisk budgivning, samtykker budgiver til elektronisk kommunikasjon. Det anbefales at hvert bud har en akseptfrist som muliggjør en forsvarlig avvikling av budrunden. Vi anbefaler minimum 30 minutter akseptfrist. Oppdragsgiver er oppfordret til å ikke ta imot bud direkte fra budgiver, men å henvise budgiver videre til megler.

Opplysningene i salgsoppgaven er godkjent av selger. Alle interessenter oppfordres imidlertid til grundig besiktigelse av eiendommen, gjerne sammen med fagmann før bud inngis.

Omkostninger kjøpers beskrivelse

1 900 000,- (Prisantydning)

Omkostninger:

15 100,- (Boligkjøperforsikring HELP (valgfritt))

2 800,- (Boligkjøperforsikring Pluss (valgfritt tillegg))

240,- (Pantattest kjøper - lagt ut av megler)

500,- (Tingl.gebyr pantedokument)

500,- (Tingl.gebyr skjøte)

47 500,- (Dokumentavgift (forutsatt salgssum: 1 900 000,00))

66 640,- (Omkostninger totalt)

1 966 640,- (Totalpris inkl. omkostninger)

Omkostninger kjøpers beløp

Kr 66 640

Betalingsbetingelser

Med mindre annet er avtalt forutsettes det at kjøpesum inkludert omkostninger er innbetalt og disponibelt på meglerforetakets klientkonto innen overtakelse.

Kjøpesummen skal innbetales fra norsk finansinstitusjon og/eller fra kjøpers egen konto i norsk finansinstitusjon.

Hvitvaskingsreglene

Megler har plikt til å gjennomføre kundetiltak. Hvis kjøper ikke bidrar til at megler får gjennomført kundetiltak og dette fører til at transaksjonen ikke kan gjennomføres eller blir forsinket, misligholder kjøper avtalen. Etter 30 dager er misligholdet vesentlig. Dette gir selger rett til å heve og gjennomføre dekningsalg for kjøpers regning.

Personopplysningsloven

Personopplysninger blir behandlet i samsvar med personopplysningsloven.

Boligselgerforsikring

Selger har tegnet boligselgerforsikring som dekker selgers ansvar etter avhendingsloven begrenset oppad til kr 14.000.000,-. Det er boligdelen av eiendommen som dekkes av forsikringen.

Boligkjøperforsikring

Vedlagt i salgsoppgaven følger informasjon om Boligkjøperforsikring og Boligkjøperforsikring Pluss fra HELP Forsikring AS. Boligkjøperforsikring er en rettshjelpsforsikring som gir trygghet og profesjonell juridisk hjelp dersom det oppdages uventede feil eller mangler ved boligen de neste fem årene. Boligkjøperforsikring Pluss har samme dekning som boligkjøperforsikring, med tillegg av fullverdig advokathjelp på viktige rettsområder i privatlivet. Boligkjøperforsikring Pluss betales årlig. Les mer om begge forsikringene i vedlagte materiell eller på help.no. Det gjøres oppmerksom på at boligkjøperforsikring kun kan tegnes av forbruker. Meglerforetaket mottar kr 4 200/4 600/5 000 i kostnadsgodtgjørelse, avhengig av boligtype, samt et tillegg på kr 1 000 ved salg av Boligkjøperforsikring Pluss.

Meglervederlag

Det er avtalt en provisjon på 2,6 % av salgssummen, minimum kr 49.000,- ved gjennomføring av salgsoppdraget. I tillegg kommer tilretteleggingsgebyr (kr 15.900,-), visningshonorar (kr 2.500,- per stykk), oppgjørshonorar (kr 6.250,-), markedspakke (kr 18.900,-) samt innhenting av opplysninger og tinglysing av sikringsobligasjon (kr 14.900,-). Alle beløp er inklusive mva. Meglerforetaket har ikke krav på provisjon og oppgjørshonorar dersom handel ikke kommer i stand i oppdragstiden eller hvis oppdraget sies opp.

Oppdragsansvarlig

Marielle Skoglund Skybakmoen
Eiendomsmegler/Partner/Fagansvarlig/Salgsleder
Marielle.Skybakmoen@aktiv.no
Tlf: 954 34 787

Vilde Lindhjem Stokke
Eiendomsmegler
vilde.lindhjem.stokke@aktiv.no
Tlf: 993 33 138

Ansvarlig megler

Marielle Skoglund Skybakmoen
Eiendomsmegler/Partner/Fagansvarlig/Salgsleder
Marielle.Skybakmoen@aktiv.no
Tlf: 954 34 787

Aktiv Eiendomsmegling Solør AS, Kaffegata 9
2270 Flisa
Tlf: 954 34 787

Salgsoppgavedato

15.08.2024



















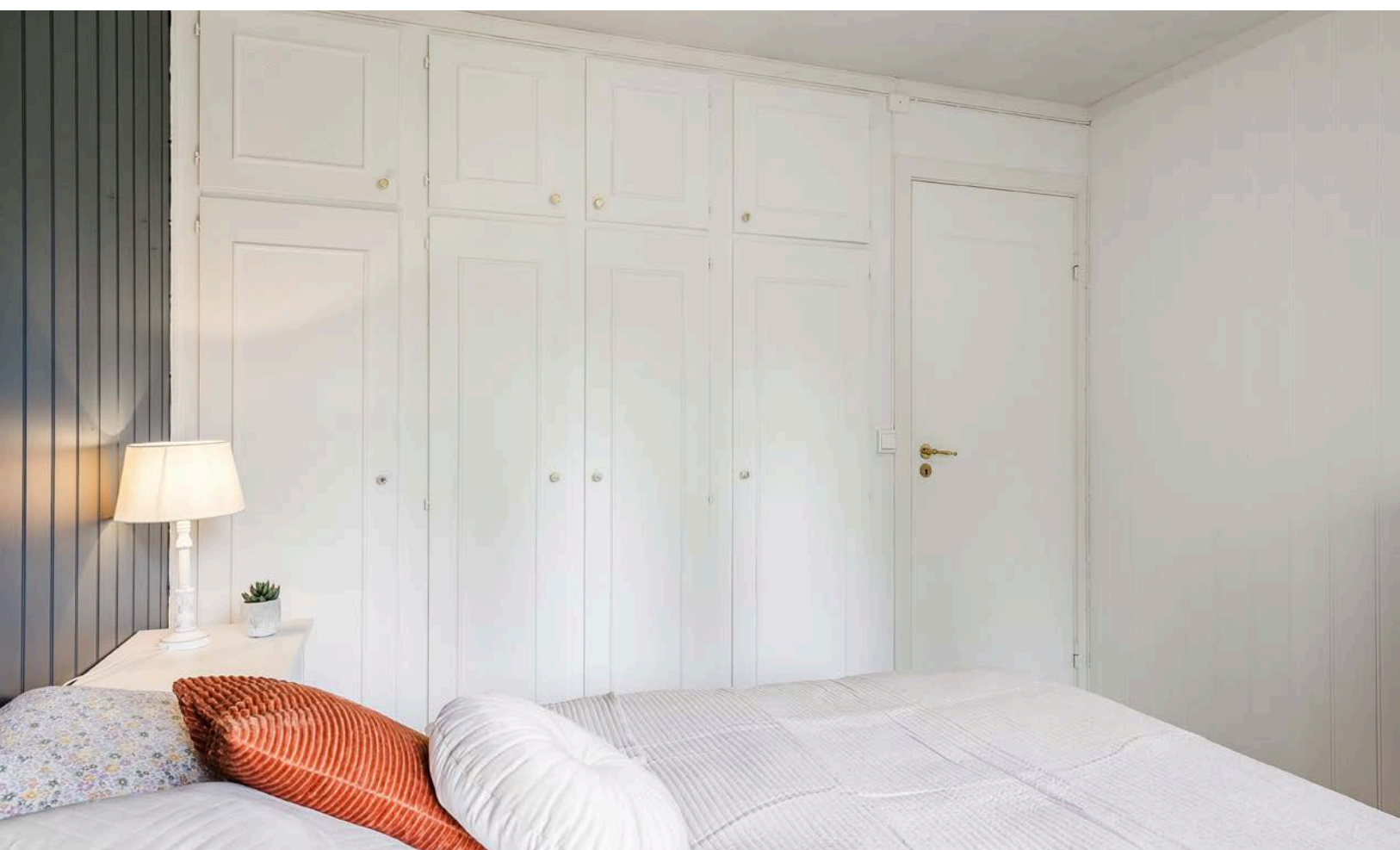



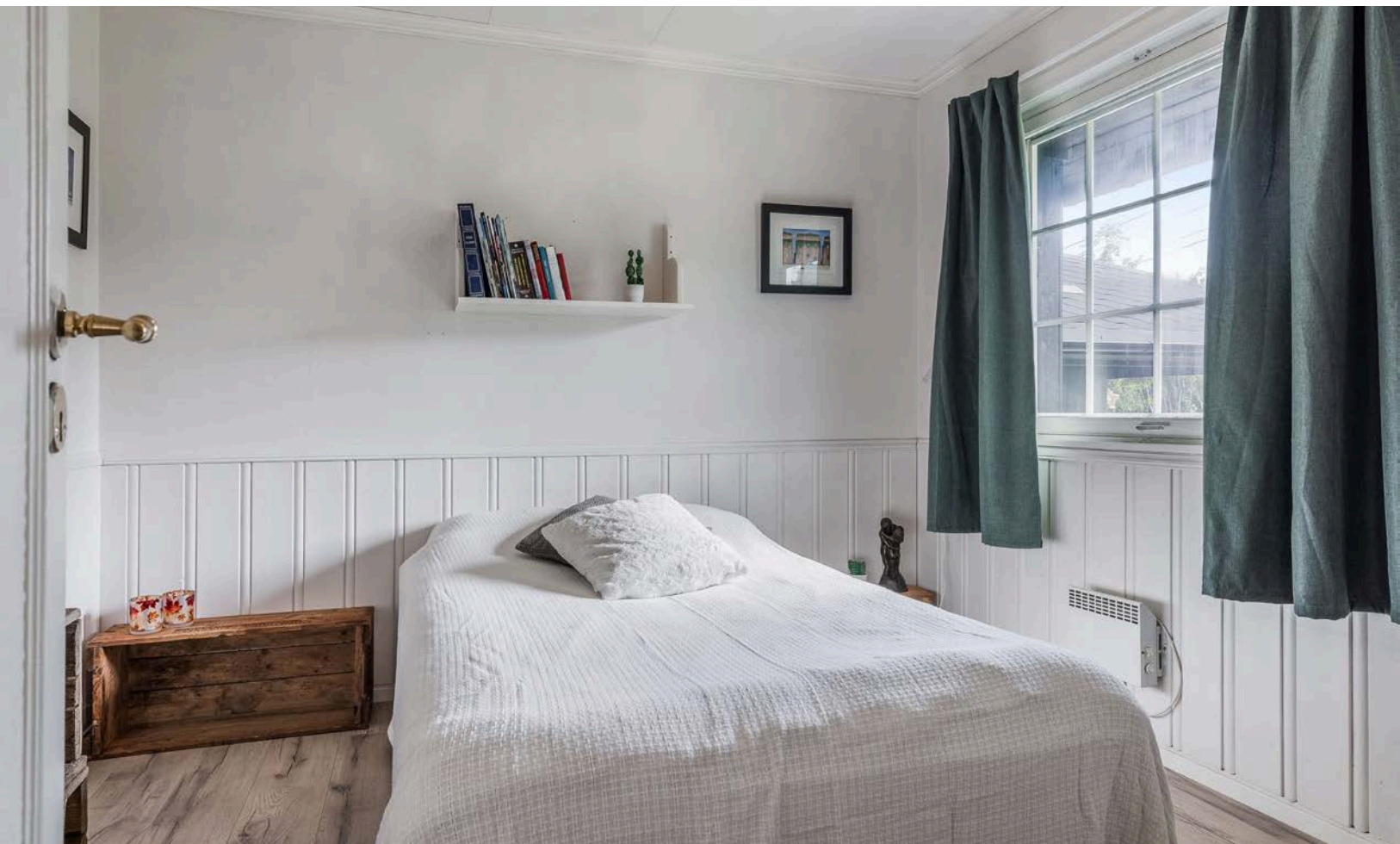

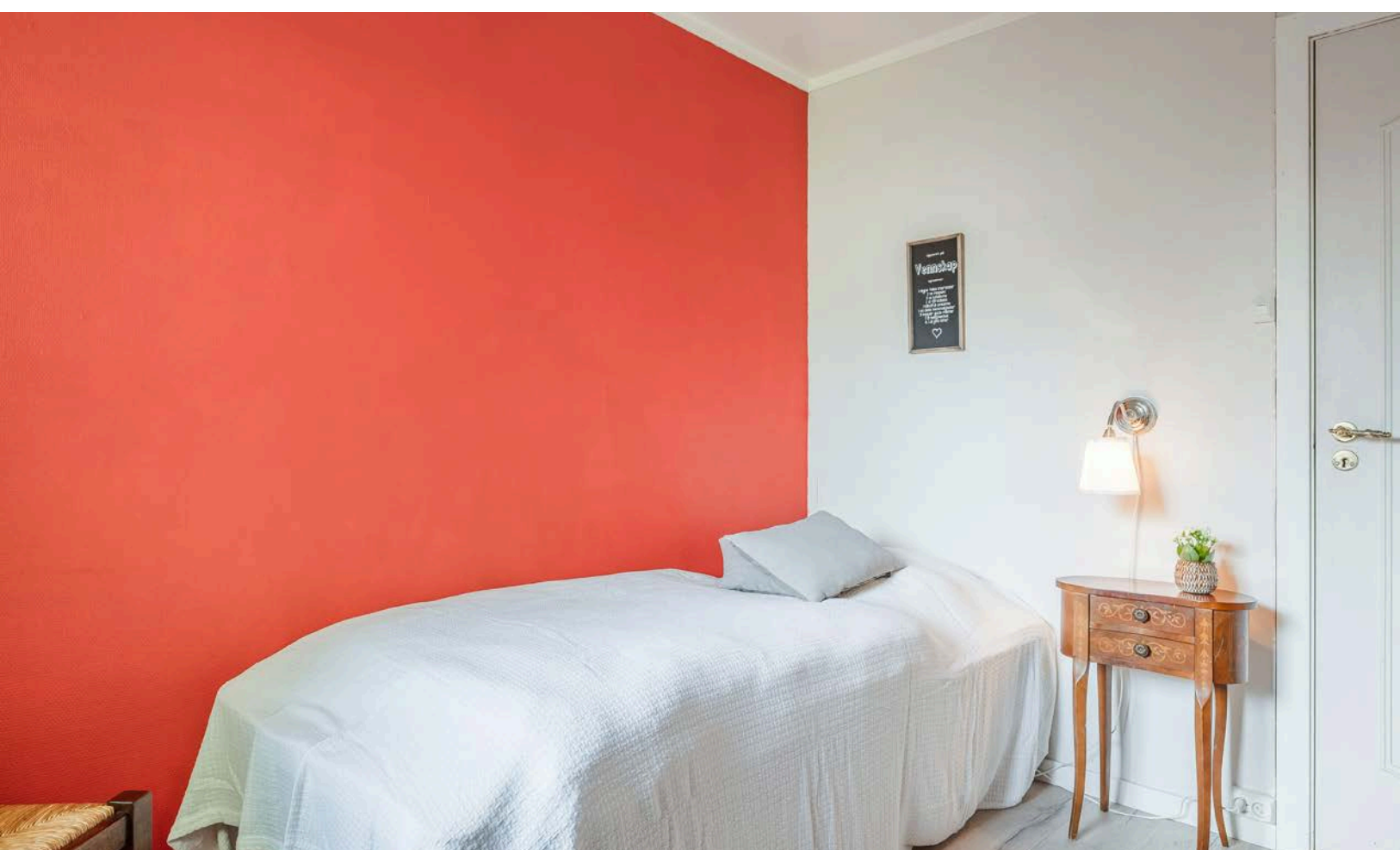



Plantegning



Plantegningen er en ikke målbart illustrasjon og avvik kan forekomme.

Plantegningen er ikke i målestokk og noe avvik kan forekomme.
Megler/selger tar ikke ansvar for evt. feil.

Plantegning



Plantegningen er en ikke målbare illustrasjon og avvik kan forekomme.





Plantegningen er ikke i målestokk og noe avvik kan forekomme.
Megler/selger tar ikke ansvar for evt. feil.

Vedlegg





Tilstandsrapport

 Enebolig
 Svartmivegen 16, 2265 NAMNÅ
 GRUE kommune
 # gnr. 12, bnr. 77

Sum areal alle bygg: BRA: 267 m² BRA-i: 0 m²



Befaringsdato: 03.08.2024

Rapportdato: 08.08.2024

Oppdragsnr.: 20580-1609

Referansenummer: NH7387

Autorisert foretak: Øystein Opås Takstforretning AS

Sertifisert Takstingeniør: Anders Austad



ØYSTEIN OPÅS
TAKSTFORRETNING AS

Medlem av

Norsk takst



Rapporten kan brukes i inntil ett år etter befaringsdatoen, og kan ikke gjenbrukes ved flere boligsalg i denne perioden. For eiendomsoverdragelser fra 1.1.2024, må selger sørge for at areal i rapporten er oppdatert og følger ny bransjestandard for areal. Skjer det endringer, oppstår skader også videre på boligen, bør du som selger be om oppdatert rapport.

Norsk takst

Norsk takst er bransjeorganisasjonen for landets bygningssakkyndige og takstforetak, med om lag 1400 sertifiserte medlemmer fordelt på omtrent 1000 bedrifter. I boligomsetningen regnes takstrapportene som et helt avgjørende element i den informasjonen som gjøres tilgjengelig for kjøper. Årlig leverer medlemmene rundt 120.000 slike takster. Det gir unik oversikt over norske boliger, og bidrar til at alle oppdrag kan utføres med utgangspunkt i erfaringsbasert kvalitet.



Det stilles høye krav til utdanning, sertifisering og yrkesetikk. Norsk takst er opptatt av at boligomsetningen skal være trygg, og legger vekt på å opptre uavhengig av andre bransjeaktører. Bygningssakkyndige fakturerer sine tjenester uten hensyn til hvilken pris som oppnås, og skal heller ikke på annen måte ha noen egeninteresse knyttet til handelen.

Uavhengighet og god fagkunnskap har over tid bygget troverdighet og tillit. Både selger og kjøper skal kunne stole på bygningssakkyndiges vurderinger. For tilfeller der det likevel skulle oppstå misnøye med utført arbeid, har vi sammen med Forbrukerrådet etablert en klagenemnd.

Norsk takst har en sentral rolle i utviklingen av norske standarder, regler og profesjonsprinsipper, og representerer bransjen i alle relevante internasjonale fora. Dette sikrer at norske bygningssakkyndige tidlig kan tilpasse seg krav og bransjetrender fra utlandet, samtidig som takseringsfaget får en norsk stemme på verdensbasis. Organisasjonen bidrar i næringspolitisk sammenheng, og har vært en pådriver for å sikre at lover og regler gir trygghet for forbrukerne i boligomsetningen.

Øystein Opås Takstforretning AS

Øystein Opås Takstforretning er ett selvstendig takseringsfirma som holder til på Kirkenær i Solør. Øystein Opås Takstforretning har fire ansatte og utfører alle typer takseringsoppdrag. Firmaet har eksistert siden 1983, først som personlig selskap, senere som aksjeselskap. Vi har lang erfaring og bred kunnskap innen verditaksering av alle typer eiendommer, tilstandsvurdering, skjønnsaker og skadetaksering.

De fleste av våre oppdrag er i mellom Hamar og Oslo, men vi tar også på oss oppdrag utenfor dette området.



Rapportansvarlig

Anders Austad

Anders Austad

anders@opastakst.no

414 57 859



ØYSTEIN OPÅS
TAKSTFORRETNING AS

Dette trenger du å vite om tilstandsrapporten



Hva er en tilstandsrapport?

En tilstandsrapport beskriver synlige skader/avvik eller tegn på skader/avvik på boligen. Rapporten fremhever vanligvis ikke positive egenskaper ved boligen.



Hva vurderer en bygningsakkyndig?

Den bygningsakkyndige vurderer boligen ut fra hva man kan forvente av en bygning av samme alder og type. Vurderingen gjøres som regel mot hvordan det var vanlig å bygge og regler som gjaldt da boligen ble oppført (søknadstidspunktet). Forhold som er vanlige for bygningens alder, slik som slitasje etter normal bruk regnes ikke som avvik.



Hva inneholder tilstandsrapporten?

Den bygningsakkyndige undersøker rom og bygningsdeler slik det kommer frem av [Forskrift til avhendingsloven](#). Tilstandsrapporten inneholder bare avvik som den bygningsakkyndige kan se eller kontrollere med enkle hjelpemidler. Det gjøres ikke nærmere undersøkelser slik som åpning av vegger eller andre bygningsdeler. I vegg mot våtrom og rom under terreng kan det borres et hull for å gjøre enkle undersøkelser slik som fuktøk.

Når du kjøper en brukt bolig

Når du kjøper en brukt bolig, er det viktig å være oppmerksom på at dette ikke kan sammenlignes med å kjøpe en ny bolig. Måten boligen ble bygget på kan være annerledes enn i dag. Bygninger svekkes over tid, og utsettes for slitasje blant annet på grunn av bruk og vær og vind. Mange boliger fornyes helt eller delvis, noen i flere omganger, eller det oppføres tilbygg. Særlig for boliger som er pusset opp eller endret, er det viktig å merke seg at fornyelse av overflater ikke nødvendigvis betyr at bygningsdeler under er forbedret.

Vurdering mot byggeår

Den bygningsakkyndige vil vurdere boligen mot hvordan det var vanlig å bygge og regler som gjaldt da bygningen ble oppført (søknadstidspunktet). Den bygningsakkyndige ser etter avvik som har betydning for og som reduserer boligens funksjon og verdi, og som kommer frem av Forskrift til avhendingslova. Noen rom og bygningsdeler slik som bad og vaskeom, og forhold som gjelder sikkerhet mot brann, rekkverk og trapper osv., vil den bygningsakkyndige vurdere mot dagens regelverk. Etter dagens regelverk vil disse kunne få en tilstandsgrad 2 eller 3 uten at det nødvendigvis er krav om at avviket må utbedres.

Tilstandsrapporten beskriver ikke hele boligen

BYGNINGSSAKKYNDIGE SER FOR EKSEMPEL IKKE PÅ (MED MINDRE BYGNINGSDELEN ER NEVNT I RAPPORTEN)

- vanlig slitasje og normal vedlikeholdstilstand
- bagatellmessige forhold som ikke påvirker bygningens bruk eller verdi vesentlig
- etasjeskillere
- tilleggsbygg slik som garasje, bod, annek, naust også videre
- utvendige trapper
- støttemurer
- skjulte installasjoner
- installasjoner utenfor bygningen
- full funksjonstesting av el- og VVS-installasjoner
- geologiske forhold og bygningens plassering på grunnen
- bygningens planløsning
- bygningens innredning
- løspore slik som hvitevarer
- utendørs svømmebasseng og pumpeanlegg
- bygningens estetikk og arkitektur
- bygningens lovlighet (bortsett fra bruksendringer, brannceller og forhold som åpenbart kan påvirke helse, miljø og sikkerhet)
- fellesarealer (med mindre boligeier har vedlikeholdsplikt for fellesarealer og dette er kjent for bygningsakkyndig, eller fellesarealet har en særlig tilknytning til boligen).

© iVerdi 2023 © Norsk takst 2023

Malen til denne rapporten, inkludert standardtekstene fra Norsk takst, er vernet etter åndsverkloven og kan kun benyttes av medlemsforetakene i Norsk takst og av takstingeniører som er sertifisert i slikt foretak, samt av kunder hos iVerdi og studenter hos NEAK. For andre aktører er eksemplarframstilling av malen og standardtekster, som utskrift og annen kopiering til bruk som grunnlag for tilsvarende rapporter, bare tillatt når det er hjemlet i lov (kopiering til privat bruk, sitat o.l.) eller avtale med Norsk Takst ([Forside](#)) eller iVerdi ([Hjem-iVerdi](#)).

Utnyttelse i strid med lov eller avtale kan medføre erstatnings- og straffeansvar.

Dette trenger du å vite om tilstandsrapporten

Tilstanden vurderes med ulike tilstandsgrader

Tilstanden gir uttrykk for en gitt forventet tilstand, blant annet vurdert ut fra alder og normal bruk. Ved Tilstandsgrad 0 (TG0) og Tilstandsgrad 1 (TG1) gir den bygningsakkyndige normalt ingen begrunnelse for valg av tilstandsgrad. Grunnen er at bygningen eller bygningsdelen da bare har normal slitasje. Ved skjulte konstruksjoner kan alder alene avgjøre tilstandsgrad. Når bygningsakkyndige anbefaler tiltak, for eksempel utbedringer, må brukeren av rapporten vurdere om tiltakene er nødvendige og lønnsomme.

Når den bygningsakkyndige velger tilstandsgrad, baseres vurderingen på faste kriterier som følger av gjeldende bransjestandard for Teknisk tilstandsanalyse ved omsetning av bolig og Forskrift til avhendingslova.



TILSTANDSGRAD 0, TG0: INGEN AVVIK

Bygningsdelen skal være tilnærmet ny, ikke vise tegn på slitasje og det skal være lagt frem dokumentasjon på faglig god utførelse. Det er ingen merknader til delen.



TILSTANDSGRAD 1, TG1: MINDRE AVVIK

Bygningsdelen skal bare ha normal slitasje, og strakstiltak skal ikke anses som nødvendig. Graden kan også brukes når delen er ny, men der dokumentasjon på faglig god utførelse mangler.



TILSTANDSGRAD 2, TG2: VESENTLIGE AVVIK OG MINDRE AVVIK SOM ETTER NS 3600 GIR TG 2

Bygningsdelen skal enten ha feil utførelse, en skade eller symptomer på skade, sterk slitasje eller nedsatt funksjon. Graden gis når bygningsdelen trenger vedlikehold eller tiltak i nær fremtid. Graden skal også brukes når delen er gammel og det er grunn til å varsle om faren for skader på grunn av alderen, eller når det er grunn til å overvåke delen spesielt på grunn av fare for større skader eller følgeskader.

Ved avvik som ikke krever umiddelbare tiltak (ingen umiddelbar kostnad) så blir TG2 markert med en lysere farge.



TILSTANDSGRAD 3, TG3: STORE ELLER ALVORLIGE AVVIK

Denne tilstandsgraden brukes ved kraftige tegn på forhold som man må regne med trenger utbedring straks eller innen kort tid. Det er påvist funksjonssvikt eller sammenbrudd.



IKKE UNDERSØKT/IKKE TILGJENGELIG FOR UNDERSØKELSE

Det kan være avvik/skader som ikke er avdekket.

Hva er et anslag på utbedringskostnad?

Hva det vil koste å utbedre rom eller bygningsdeler, er et forsiktig anslag basert på nåværende kvalitet, registrert avvik og angitte tiltak i rapporten. Anslaget er gitt på generelt grunnlag og må ikke forveksles med et pristilbud fra en håndverker. Det kan foreligge avvik og tiltak som ikke kommer frem av rapporten. Utbedringskostnad avhenger blant annet av personlige valg av og markedspris på materialer og tjenesteyter.

I rapporten skal det settes anslag for utbedringskostnad for TG3, og slikt anslag kan også gis ved TG2.



Ingen umiddelbare kostnader



Tiltak under kr 10 000



Tiltak mellom kr 10 000 - 50 000



Tiltak mellom kr 50 000 - 100 000



Tiltak mellom kr 100 000 - 300 000



Tiltak over kr 300 000

Beskrivelse av eiendommen

Enebolig - Byggeår: 1974

UTVENDIG

Taktekking med shingel. Takrenner, nedløp og beslag av metall. Det er overgangsbeslag på pipe. Ser ut til å være fra byggeår.

Vegger av bindingsverk. Normal utførelse av isolering på byggetidspunktet var med mineralull/steinull. Fasader er kledd med tømmermannskledning. Lufting bak overligger og tetting med lusing på kontrollpunkt.

Valmet takkonstruksjon av takstoler. Kaldt loft som er isolert med mineralull. Ventilering av loft via raft.

Vinduer av tre med isolerglass. Ett vindu med blyglass. Vinduer er stort sett fra 1974, 1985, 1991 og 1995.

Entredør av tre med sidefelt med enkelt glass. Tett entredør ved kjøkkeninngang. Tett entredør til kjeller. Verandadør i stue av tre med isolerglass av eldre dato. Verandadør på soverom med isolerglass av eldre dato.

Utkraget balkong av tre. Terrasse fundamentert på terreng og bygget i trekonstruksjoner. Det er to stk. enkle trapper av tre.

[Gå til side](#)

INNVENDIG

Innvendige overflater bestående av laminat på gulv, MDF-plater, trepanel og tapet på vegger og takessplater i himlinger. Enklere overflater i kjøkkenentre.

Bjelkelag av tre lagt oppå ståldragere. Normal utførelse på byggetidspunktet var isolering med mineralull eller steinull.

Pipe av lettklinker med sotluke i kjeller. Murt peis med innsats i stue og på kjøkken.

Uinnredet råkjeller med jordgulv, vegger av lettklinker og asfaltplater med lekter og treanel i himling. Det er lagt fuktsoerre på bakken i del mot nord, i øvrige deler av kjeller er det ikke fuktsperre på bakken.

Innvendige dører med slette fronter og stedvis pyntelister.

[Gå til side](#)

VÅTROM

[Gå til side](#)

Bad

UT fra opplysninger så er bad bygget når TEK 10 var gjeldende teknisk forskrift. Baderomsplater på vegger og takessplater i himling. Fliser på gulv. Det er varmekabler i gulv. Svakt fall på gulv på første del, deretter ca. 1:100. Høydeforskjell på gulv mellom sluk og dør på ca. 20mm. Sluk av plast, ikke inspisert grunnet fast sokkel på dusjkabinett. Sluk observert via foto, det kan da delvis ses mansjett i tilslutning til sluk. Ut fra dette er det tilsynelatende smøremembran på gulv. Membran på vegger i form av baderomsplater. Dusjkabinett, servanttinnredning, toalett og speilskap. Det er elektrisk styrt vifte.

[Gå til side](#)

KJØKKEN

Kjøkkeninnredning med profilere fronter, laminerte benkeplater og vask med sidefelt i rustfritt stål. Integrrert platetopp og stekeovn. Avsatt plass til oppvaskmaskin. Det er kjøkkenventilator med avtrekk ut.

[Gå til side](#)

SPESIALROM

Overflater bestående av gulvbelegg på gulv, tapet på vegger og takessplater i himling. Naturlig ventilering fra rommet. Innredet med toalett, servanttinnredning og speilskap.

[Gå til side](#)

TEKNISKE INSTALLASJONER

Vanninntak med måler og stoppekran i kjeller. Vannrør av kobber i kjeller, til toalettrom og til kjøkken fra byggeår. Vannrør av plast (rør i rør) til bad. Vannrør i kjeller er dels isolerte rør, dels innkasset og dels åpne rør. Det er egen stoppekran i kjeller for utevann. Avløpsrør av plast fra byggeår. Flere stakepunkter i kjeller.

Naturlig ventilering med vegg- og vindusventiler. Luft til luft varmepumpe. Ukjent alder, men er fra før 2015.

Vannkran på vegg i kjeller.

Varmtvannsbereder av nyere dato med kapasitet på ca. 200 liter. Koblet til strøm med fast punkt.

Boligen har i hovedsak åpent lagt elektrisk anlegg. Sikringssskap med overbelastningsvern, overspenningsvern og jordfeilsautomater.

Det er brannvarsler og brannslukker i 1. etasje.

Det er ikke brannvarsler i kjeller.

[Gå til side](#)

TOMTEFORHOLD

Beskrivelse av eiendommen

Det er ukjent byggegrunn.
Drenering fra byggeår. Det kan ikke ses at det er monter fuktsperre på grunnmur. Takvann ledes ned i bakken.
Bygget er fundamentert med sålefundamenter av betong og grunnmur av blokker av lettklinker. Grunnmur er pusset g malt over terreng.
Det er varierende terrengforhold rundt boligen.
Stikkledninger fra byggeår.

Arealer

[Gå til side](#)

Forutsetninger og vedlegg

[Gå til side](#)

Lovlighet

[Gå til side](#)

Enebolig

- Det foreligger ikke tegninger

Garasje

- Det foreligger ikke tegninger

Sammendrag av boligens tilstand

Fordeling av tilstandsgrader

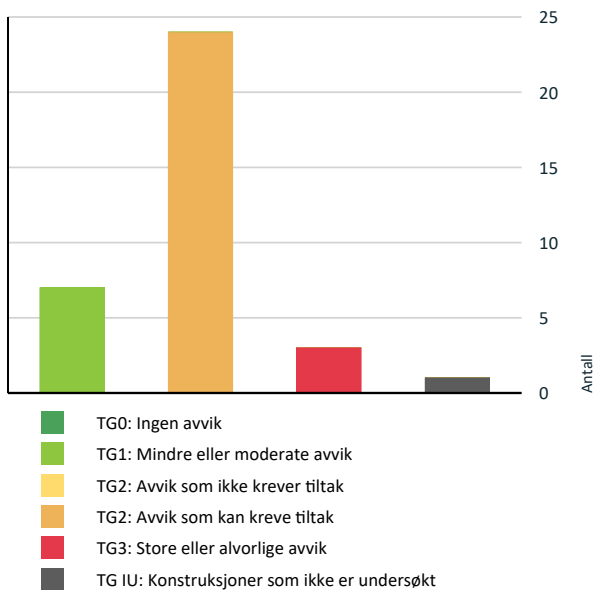

Vil du vite mer om tilstandsgrader? Se side 4.

Anslag på utbedringskostnad

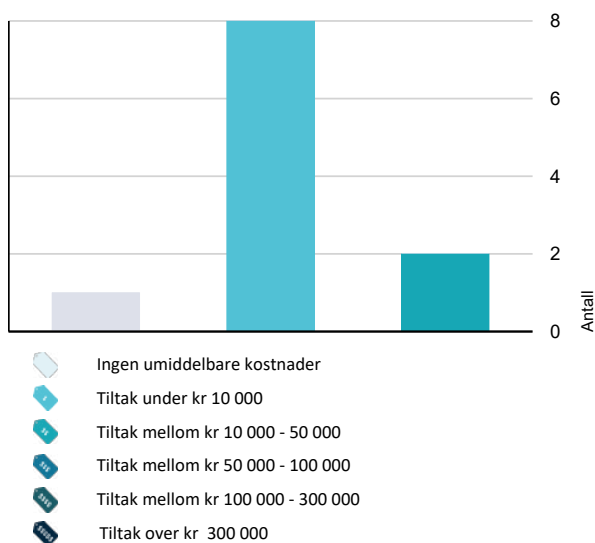

Hva er anslag på utbedringskostnad? Se side 4.

Spesielt for dette oppdraget/rapporten

Bolighuset ble befart innvendig og utvendig. Loft er ikke befart. Besiktigelse er gjort fra bakkeplan med de forutsetninger det gir. Sidebygg er kun enkelt befart for beskrivelse, undersøkelser for vurdering av tilstand er ikke utført. Tilstandsrapporten garanterer ikke at det ikke finnes skjulte feil eller mangler i bygningene. Rapporten redegjør for hva som er kontrollert og de fremkomne avvik. Det er av undertegnede ikke gjort inngrep i noen konstruksjoner. Skjulte konstruksjoner er vurdert ut i fra normale byggemetoder på tidspunktet samt dens forventede levetid og gitte opplysninger. For vurdering av forventet levetid/brukstid er det gjort skjønnsmessige vurderinger. Der hvor en bygningsdel eller installasjon har passert halvparten av forventet brukstid settes TG 2, bygningsdelen/installasjonen er da inne i en periode hvor sviktende funksjon eller behov for tiltak kan forekomme.

Måling av fall og helning på dekker er gjort med laser og tommeastokk. Modernitet hensynstas ikke ved fastsetting av tilstandsgrad.

For kontroll av om det er bom i fliser gjøres det stikkprøver. Tilstand på hvitevarer vurderes ikke.

Potensielle kjøpere anbefales å samarbeide med bygningskyndig før budgivning både med befaring og med tolkning og forståelse av dette dokument for å ivareta sin undersøkelsesplikt og sikre rett forståelse av kvaliteten på objektet.

Geologiske forhold er ikke kontrollert.

Tomteareal er hentet fra Kartverket og det tas forbehold om at denne informasjonen er korrekt.

Oppsummering av avvik

Vil du vite mer? Se på rommet eller bygningsdelen senere i rapporten.

Enebolig

TG 3 STORE ELLER ALVORLIGE AVVIK

Utvendig > Balkonger, terrasser og rom under balkonger [Gå til side](#)

Utvendig > Utvendige trapper [Gå til side](#)

Tekniske installasjoner > Branntekniske forhold [Gå til side](#)

TG IU KONSTRUKSJONER SOM IKKE ER UNDERSØKT

Våtrom > 1. etasje > Bad > Tilliggende konstruksjoner våtrom [Gå til side](#)

TG 2 AVVIK SOM KAN KREVE TILTAK

Utvendig > Nedløp og beslag [Gå til side](#)

Utvendig > Takkonstruksjon/Loft [Gå til side](#)

Sammendrag av boligens tilstand

! Utvendig > Vinduer	Gå til side
! Utvendig > Dører	Gå til side
! Innvendig > Radon	Gå til side
! Innvendig > Pipe og ildsted	Gå til side
! Innvendig > Rom Under Terreng	Gå til side
! Innvendig > Innvendige dører	Gå til side
! Våtrom > 1. etasje > Bad > Overflater Gulv	Gå til side
! Våtrom > 1. etasje > Bad > Sluk, membran og tettesjikt	Gå til side
! Våtrom > 1. etasje > Bad > Ventilasjon	Gå til side
! Kjøkken > 1. etasje > Kjøkken > Overflater og innredning	Gå til side
! Kjøkken > 1. etasje > Kjøkken > Avtrekk	Gå til side
! Spesialrom > 1. etasje > Toalettrom > Overflater og konstruksjon	Gå til side
! Tekniske installasjoner > Vannledninger	Gå til side
! Tekniske installasjoner > Avløpsrør	Gå til side
! Tekniske installasjoner > Andre VVS-installasjoner - 2	Gå til side
! Tekniske installasjoner > Andre VVS-installasjoner	Gå til side
! Tekniske installasjoner > Varmtvannstank	Gå til side
! Tekniske installasjoner > Elektrisk anlegg	Gå til side
! Tomteforhold > Drenering	Gå til side
! Tomteforhold > Grunnmur og fundamenter	Gå til side
! Tomteforhold > Terrengforhold	Gå til side
! Tomteforhold > Utvendige vann- og avløpsledninger	Gå til side

Tilstandsrapport

ENEBOLIG



Byggeår

1974

Standard

Normal boligstandard.

Vedlikehold

Normalt vedlikeholdt.

Tilbygg / modernisering

2014	Oppussing av mye av overflater i 1. etasje etter vannskade. Årstall er ca.
2014	Renovert bad etter vannskade i boligen. Årstall er ca.
2024	Lagt ny takteking.

UTVENDIG

Taktekking

Punktet må sees i sammenheng med Takkonstruksjon/Loft

Taktekking med shingel.

Nedløp og beslag

Takrenner, nedløp og beslag av metall. Det er overgangsbeslag på pipe. Ser ut til å være fra byggeår.

Vurdering av avvik:

- Mer enn halvparten av forventet brukstid er passert på renner/nedløp/beslag.

Det er stedvis rust på overflater.

Mosevekst på beslag.

Det må forventes lekkasjer fra rustpunkter under takrenner. En utetthet ble oppdaget på befaring, men vanskelig å se i oppholdsvær.

Det er utført reparasjon/utskifting av ett nedløpsrør, løsningen vil ikke være helt tett grunnet utettheter i overgang.

Konsekvens/tiltak

- Andre tiltak:

Utbedring av utettheter.

Det må forventes behov for utskifting av hele takrennesystem før det er behov for utskifting av tak.

Kostnadsestimat: Under 10 000

Tilstandsrapport



Mosevekst på beslag.



Rust på takrennedløp.

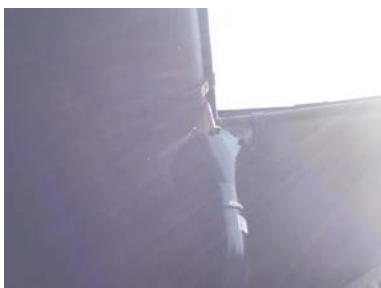

Utett løsning for takrennedløp.



Utetthet i takrenne i rustpunkt under takrenne.

TG 1 Veggkonstruksjon

Vegger av bindingsverk. Normal utførelse av isolering på byggetidspunktet var med mineralull/steinull. Fasader er kledd med tømmermannskledning. Lufting bak overligger og tetting med lusing på kontrollpunkt. Sprekker og kuving i enkelte bord. Kledning er stort sett i god stand i forhold til alder.

TG 2 Takkonstruksjon/Loft

Punktet må sees i sammenheng med Taktekking

Valmet takkonstruksjon av takstoler. Kaldt loft som er isolert med mineralull. Ventilering av loft via raft.

Vurdering av avvik:

- Det er avvik:

Fuktmerker og noe råte i taktro rundt pipe. Området er tørt på befaring og stammer sannsynligvis i fra før taktekking ble skiftet. Det er stedvis mangelfull lufting i raft grunnet at isolasjon er ført for langt ut i randsoner.

Konsekvens/tiltak

- Tiltak:

Det anbefales å utføre et par inspeksjoner på loft i forbindelse med de neste kraftige regnvær. Det anbefales og utbedre luftingen i raft på takkonstruksjonene.

Kostnadsestimat: Under 10 000

TG 2 Vinduer

Vinduer av tre med isolerglass. Ett vindu med blyglass. Vinduer er stort sett fra 1974, 1985, 1991 og 1995.

Vurdering av avvik:

- Det er avvik:

Tilstandsrapport

Vinduer fra 1970-tallet har passert forventet brukstid.
Vinduer fra 1980-tallet er nær forventet brukstid.
Vinduer fra 1990-tallet har passert halvparten av forventet brukstid.
Vinduer har noe utvendig slitasje.
Flere vinduer har innvendig slitasje og muggsopp på overflater.

Konsekvens/tiltak

• Tiltak:

Det forventes behov for utskifting av flere vinduer i årene som kommer, spesielt de store vinduene i stue.
Rengjøring og vedlikehold av overflater.



Eksempel på tilstand.



Eksempel på utvendig slitasje.



Innvendig slitasje.

TG 2 Dører

Entredør av tre med sidefelt med enkelt glass. Tett entredør ved kjøkkeninngang. Tett entredør til kjeller. Verandadør i stue av tre med isolerglass av eldre dato. Verandadør på soverom med isolerglass av eldre dato.

Vurdering av avvik:

• Det er avvik:

Alle dører nærmer seg forventet brukstid.

Entredør: Slitasje på overflater.

Entredør kjøkken: Begynnende slitasje nederst på dør. Dørblad tetter ikke helt mot karm uten at dør låses.

Kjellerdør: Slitasje og misfarging på overflater. Dørblad tar kraftig i karm. Det tetter ikke helt mellom dørblad og karm.

Verandadør soverom: Tetter ikke helt mellom karm og dørblad.

Konsekvens/tiltak

• Tiltak:

Det må påregnes behov for utskifting av dører i rene som kommer. I mellomtiden bør det utføres vedlikehold av overflater og justering/tilpasning på flere dører.

Tilstandsrapport



Eksempel på innvendig slitasje på verandadør.

TG 3 Balkonger, terrasser og rom under balkonger

Utkraget balkong av tre.
Terrasse fundamentert på terreng og bygget i trekonstruksjoner.

Vurdering av avvik:

- Det er påvist fukt/råteskader i konstruksjonen.
- Rekkverket er for lavt i forhold til dagens krav til rekkverkshøyder.

Balkong: Det er råteskader i rekkverk.

Terrasse: Det kan finnes skjulte skader på trekonstruksjoner med en slik fundamentering. Det er slitasje på overflater. Det er svai/gynging på konstruksjonen ved gange. Skade på flere gulvbord.

Konsekvens/tiltak

- Det er ikke krav om utbedring av rekkverkshøyde opp til dagens forskriftskrav.

Balkong: Reparasjon/utskifting av rekkverk.

Terrasse: Vedlikehold av overflater og utskifting av skadede gulvbord.

Kostnadsestimat: 10 000 - 50 000

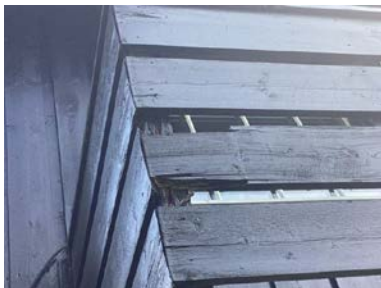

Råteskade på rekkverk på balkong.

TG 3 Utvendige trapper

Det er to stk. enkle trapper av tre.

Vurdering av avvik:

- Det er ikke montert rekkverk.

Konsekvens/tiltak

- Andre tiltak:

Det er ikke krav om montering av rekkverk.

Kostnadsestimat: Ingen umiddelbar kostnad

INNVENDIG

Tilstandsrapport

TG 1 Overflater

Innvendige overflater bestående av laminat på gulv, MDF-plater, trepanel og tapet på vegger og takessplater i himlinger. Enklere overflater i kjøkkenentre. Helhetlige overflater med normal slitasje. Det er garderobeskap plassert mot yttervegg, dette medfører at det finnes risiko for skjulte kondensskader.

TG 1 Etasjeskille/gulv mot grunn

Bjelkelag av tre lagt oppå stådragere. Normal utførelse på byggetidspunktet var isolering med mineralull eller steinull. Det er målt etter høydeavvik i stue uten å registrert avvik som medfører innvirkning på tilstandsgrad. Det er stedvis knirk i gulv.

TG 2 Radon

Det er ikke foretatt radonmålinger og bygget er heller ikke utført med radonsperre.

Vurdering av avvik:

- Det er ikke foretatt radonmålinger, og bygget er heller ikke utført med radonsperre.

Det anbefales på generelt grunnlag at det utføres radonmålinger i samtlige boliger i Norge. I tillegg stiller Strålevernforskriften krav om at radonnivået ikke skal overstige 200 Bq/m³ i boliger hvor eier ikke bor eller oppholder seg, det vil si for eksempel i utleieleiligheter.

Konsekvens/tiltak

- Det bør gjennomføres radonmålinger.

Radonmålere fås kjøpt i nettbutikker og huseier kan selv sette opp disse i boligen. Etter endt målingsperiode sendes målerne inn til angitt laboratorium for analyse.

Kostnadsestimat: Under 10 000

TG 2 Pipe og ildsted

Pipe av lettklinker med sotluke i kjeller. Murt peis med innsats i stue og på kjøkken.

Vurdering av avvik:

- Mer enn halvparten av forventet brukstid er passert på pipe.

Det gjenstår montering av noen hylleplater i stue.

Konsekvens/tiltak

- Andre tiltak:

Det er ikke opplyst om at det foreligger påbud eller behov for tiltak.

TG 2 Rom Under Terreng

Punktet må sees i sammenheng med 'Drenering'

Innredet råkjeller med jordgulv, vegger av lettklinker og asfaltplater med lekter og treanel i himling. Det er lagt fuktsoerre på bakken i del mot nord, i øvrige deler av kjeller er det ikke fuktsperre på bakken.

Vurdering av avvik:

- Det er avvik:

Tilstandsrapport

Det er i store deler av kjeller ikke fuktsperre på jordgulv.

Råte og soppvekst på treverk lagret i kjeller.

Det er fukt/vann over fuktsperren på befaring.

Mugg-/svertesopp i himlinger både på asfaltplater og trepanel.

Det er høyt fuktinnhold i treverk i kjelleren, over 20 vektprosent. Fuktinnhold i treverk på over 20 vektprosent medfører fare for utvikling av sopp og råte.

Flere panelbord i himling kuver seg.

Konsekvens/tiltak

- Tiltak:

Det bør legges fuktsperre på bakken i hele krypkjeller.

Organisk materiale bør ikke ligge lagret direkte på terreng. Selv ved lagring av organisk materiale opp fra bakken vil det med dagens lima i kjelleren være fare for utvikling av muggsopp på overflater.

Det bør iverksettes tiltak med ventilering/avfukting for å bedre de klimatiske forholdene i kryperommet slik at fuktinnholdet i treverk i kjelleren synker til godt under 20 vektprosent.

Fastmontering av trepanel som kuver.

Kostnadsestimat: 10 000 - 50 000



Høyt fuktinnhold i treverk i kjelleren.



Kuving på trepanel i himling.



Muggsopp på trepanel i himling.

TG 2 Innvendige dører

Innvendige dører med slette fronter og stedvis pyntelister.

Vurdering av avvik:

- Det er avvik:

Dør til ett soverom tar i terskel/list.

Noen dører har bruksmerker.

Løs vrider på dør til bod.

Konsekvens/tiltak

- Tiltak:

Noe vedlikehold av overflater.

Justering/tilpasning av dør til soverom.

Fastmontering av løs vrider.

Kostnadsestimat: Under 10 000

Tilstandsrapport



Eksempel på bruksmerke på dør.

VÅTROM

1. ETASJE > BAD

Generell

UT fra opplysninger så er bad bygget når TEK 10 var gjeldende teknisk forskrift.

1. ETASJE > BAD

TG 1 Overflater vegger og himling

Baderomsplater på vegger og takessplater i himling.

1. ETASJE > BAD

TG 2 Overflater Gulv

Fliser på gulv. Det er varmekabler i gulv. Svakt fall på gulv på første del, deretter ca. 1:100. Høydeforskjell på gulv mellom sluk og dør på ca. 20mm.

Vurdering av avvik:

- Det er påvist at høydeforskjell fra topp slukrist til gulv/synlig topp membran ved dørterskel er mindre enn 25 mm.
- Det er påvist avvik i fallforhold til sluk i forhold til krav i forskrift på byggetidspunktet.

Konsekvens/tiltak

- Våtrommet fungerer med dette avviket.

1. ETASJE > BAD

TG 2 Sluk, membran og tettesjikt

Sluk av plast, ikke inpsisert grunnet fast sokkel på dusjkabinett. Sluk observert via foto, det kan da delvis ses mansjett i tilslutning til sluk. Ut fra dette er det tilsynelatende smøremembran på gulv. Membran på vegger i form av baderomsplater.

Vurdering av avvik:

- Det er avvik:

Utførelse av membran er ikke dokumentert.

Konsekvens/tiltak

- Tiltak:

Det er ikke observert behov for tiltak.

Tilstandsrapport

1. ETASJE > BAD

TG 1 Sanitærutstyr og innredning

Dusjkabinett, servantinnredning, toalett og speilskap.
TG er satt ut fra alder.

1. ETASJE > BAD

TG 2 Ventilasjon

Det er elektrisk styrt vifte.

Vurdering av avvik:

- Våtrommet mangler tilluftsventilering, f.eks. spalte/ventil ved dør.

Konsekvens/tiltak

- Det bør etableres tilfredsstillende tilluft til våtrom f.eks. luftespalte ved dør e.l.

1. ETASJE > BAD

TG IU Tilliggende konstruksjoner våtrom

Hulltaking er ikke foretatt da det ikke er fysisk mulig pga tilliggende konstruksjoner.

Vurdering av avvik:

- Det er pga bygningsmessige hindringer ikke fysisk mulig å foreta hulltaking i vegg bak våtsone

Konsekvens/tiltak

- TGIU gitt ut ifra manglende mulighet for hulltaking.

KJØKKEN

1. ETASJE > KJØKKEN

TG 2 Overflater og innredning

Kjøkkeninnredning med profilerte fronter, laminerte benkeplater og vask med sidefelt i rustfritt stål. Integrert platetopp og stekeovn. Avsatt plass til oppvaskmaskin.

Vurdering av avvik:

- Det er avvik:

Kjøkkeninnredning har noe slitasje på overflater, men er funksjonell.

Konsekvens/tiltak

- Tiltak:

Det er ikke nødvendig med tiltak ut fra funksjon.

Tilstandsrapport



Eksempel på slitasje.

1. ETASJE > KJØKKEN

Avtrekk

Det er kjøkkenventilator med avtrekk ut.

Vurdering av avvik:

- Det er avvik:

Halvparten av forventet brukstid er passert.
Testet OK.

Konsekvens/tiltak

- Tiltak:

Det er ikke behov for tiltak.

SPESIALROM

1. ETASJE > TOALETTROM

Overflater og konstruksjon

Overflater bestående av gulvbelegg på gulv, tapet på vegger og takessplater i himling. Naturlig ventilering fra rommet. Innredet med toalett, servantinnredning og speilskap.

Vurdering av avvik:

- Toalettrom har kun naturlig avtrekk fra rommet, NS 3600 krever mekanisk avtrekk for å kunne gi TG 0/1.

Det er tegnet til at det kan ha vært svelling i himling rundt lufterør for avløp.

Konsekvens/tiltak

- Mekanisk avtrekk bør etableres på toalettrom.

Kostnadsestimat: Under 10 000

TEKNISKE INSTALLASJONER

Vannledninger

Vanninntak med måler og stoppekran i kjeller. Vannrør av kobber i kjeller, til toalettrom og til kjøkken fra byggeår. Vannrør av plast (rør i rør) til bad. Vannrør i kjeller er dels isolerte rør, dels innkasset og dels åpne rør. Det er egen stoppekran i kjeller for utevann.

Vurdering av avvik:

- Mer enn halvparten av forventet brukstid er passert på innvendige vannledninger.

Aldersbetraktning gjelder for vannrør av kobber.

Det ser ut som om det har vært utfordringer med at vannrør under bad fryser.

Løsning med avrenning av eventuelt lekkasjevann til bakken i kjeller er ikke optimalt.

Tilstandsrapport

Konsekvens/tiltak

- Det er ikke behov for utbedringstiltak siden anlegget fungerer i dag, men ut ifra alder kan skader plutselig oppstå på eldre anlegg.



Vannrør under bad må tilsynelatende følges med på vinterstid.



Innkassing av vannrør under ad er åpen.

TG 2 Avløpsrør

Avløpsrør av plast fra byggeår. Flere stakpunktter i kjeller.

Vurdering av avvik:

- Mer enn halvparten av forventet brukstid er passert på innvendige avløpsledninger.

Konsekvens/tiltak

- Det er ikke behov for utbedringstiltak siden anlegget fungerer i dag, men ut ifra alder kan skader plutselig oppstå på eldre anlegg.

TG 1 Ventilasjon

Naturlig ventilering med vegg- og vindusventiler.

TG 2 Andre VVS-installasjoner - 2

Vannkran på vegg i kjeller.

Vurdering av avvik:

- Mer enn halvparten av forventet brukstid på VVS-installasjoner er oppbrukt.

Konsekvens/tiltak

- Det er ikke behov for utbedringstiltak siden VVS-installasjonen(e) fungerer i dag, men ut ifra alder kan skader plutselig oppstå på eldre VVS-installasjoner.

TG 2 Andre VVS-installasjoner

Luft til luft varmepumpe. Ukjent alder, men er fra før 2015.

Vurdering av avvik:

- Mer enn halvparten av forventet brukstid på VVS-installasjoner er oppbrukt.

Konsekvens/tiltak

- Det er ikke behov for utbedringstiltak siden VVS-installasjonen(e) fungerer i dag, men ut ifra alder kan skader plutselig oppstå på eldre VVS-installasjoner.

TG 2 Varmtvannstank

Tilstandsrapport

Varmtvannsbereder av nyere dato med kapasitet på ca. 200 liter. Koblet til strøm med fast punkt.

Vurdering av avvik:

- Det er ikke påvist tilfredsstillende avrenning eller annen kompenserende løsning fra varmtvannstank.

Konsekvens/tiltak

- Det bør etableres tilfredsstillende avrenning eller lekkasjesikring ved varmtvannstank.

TG 2 Elektrisk anlegg

Dette er en forenklet kontroll begrenset til de spørsmål og undersøkelser som forskrift til avhendingslova (tryggere bolighandel) § 2-18 inneholder. Dette kan ikke sammenlignes med en kontroll utført av offentlig myndighet (Det lokale eltilsyn) eller registrert elektrovirksomhet, og en bygningssakkyndig har verken kompetanse eller lov til å foreta en slik kontroll.

Tilstandsgraden er vurdert ut fra den forenklede og begrensede kontrollen som forskriften inneholder. El-anlegget kan ha feil og mangler som en slik forenklet undersøkelse ikke vil avdekke. Vær derfor oppmerksom på denne risikoen, og søk videre veiledning eller få en fullstendig kontroll utført av registrert elektrovirksomhet.

Boligen har i hovedsak åpent lagt elektrisk anlegg. Sikringsskap med overbelastningsvern, overspenningsvern og jordfeilsautomater. Det som opprinnelig har vært åpent lagt anlegg er stedvis bygget inn og skjult. Lovlighet av dette bør undersøkes nærmere av elektroforetak.

1. Foreligger det eltilsynsrapport de siste 5 år, og det er ikke foretatt arbeid på anlegget etter denne, utenom retting av eventuelle avvik i eltilsynsrapport (dvs en el-tilsynsrapport uten avvik)?

Nei

Spørsmål til eier

2. Når ble det elektriske anlegget installert eller sist gang totalt rehabilitert (årstall)? Med totalt rehabilitert menes fullstendig utskiftet anlegg fra inntakssikring og videre.

Ukjent.

3. Er alle elektriske arbeider/anlegg i boligen utført av en registrert elektroinstallasjonsvirksomhet?

Ja

4. Er det elektriske anlegget utført eller er det foretatt tilleggsarbeider på det elektriske anlegget etter 1.1.1999?

Ja

Eksisterer det samsvarserklæring?

Nei

5. Foreligger det kontrollrapport fra offentlig myndighet – Det Lokale Eltilsyn (DLE) eller eventuelt andre tilsvarende kontrollinstanser med avvik som ikke er utbedret eller kontrollen er over 5 år?

Nei

6. Forekommer det ofte at sikringene løses ut?

Nei

7. Har det vært brann, branntilløp eller varmgang (for eksempel termiske skader på deksler, kontaktpunkter eller lignende) i boligens elektriske anlegg?

Nei

Generelt om anlegget

8. Er det tegn til at det har vært termiske skader (tegn på varmgang) på kabler, brytere, downlights, stikkontakter og elektrisk utstyr? Sjekk samtidig tilstanden på elektrisk tilkobling av varmtvannsbereder, jampør eget punkt under varmtvannstank

Ukjent

9. Er der synlig defekter på kabler eller er disse ikke tilstrekkelig festet?

Ukjent

Inntak og sikringsskap

10. Er det tegn på at kabelinnføringer og hull i inntak og sikringsskap ikke er tette, så langt dette er mulig å sjekke uten å fjerne kapslinger?

Nei

11. Finnes det kursfortegnelse, og er den i samsvar med antall sikringer?

Ja

12. Foreta en helhetsvurdering av det elektriske anlegget, dets alder, allmenne tilstand og fare for liv og helse. Bør det elektriske anlegget ha en utvidet

Tilstandsrapport

el-kontroll?

Ja Utfyllelse av punkter under elektrisk anlegg er utført på bakgrunn av informasjon fra eier og observasjoner under den bygningsmessige befaringen av boligen. Undertegnede er ikke el-takstmann og det elektriske anlegget er ikke helhetlig kontrollert. Det anbefales innhenting av en utvidet el-kontroll utført av autorisert foretak. Kostnadsestimat gjelder for el-kontroll.

Kostnadsestimat: Under 10 000



Stikkontakt for åpent anlegg ligger innfelt i brystningspanel.



Kabel går inn bak brystningspanel.

TG 3 Branntekniske forhold

Dette er en forenklet kontroll begrenset til de spørsmål som fremkommer under. Tilstandsgraden er basert på retningslinjer til disse spørsmålene i bransjestandarden NS3600. Dette kan ikke sammenlignes med en fullstendig kontroll av branntekniske forhold av offentlig myndighet, eller en vurdering av boligens branntekniske forhold eller prosjektering fra en rådgiver med spesialkompetanse. En bygnings sakkyndig har verken kompetanse til å gi slik veiledning eller lov til å foreta en slik kontroll.

Tilstandsgraden er vurdert ut fra den forenklete og begrensede kontrollen. Det kan være feil og mangler om branntekniske forhold som en slik forenklet undersøkelse ikke vil avdekke. Vær derfor oppmerksom på denne risikoen, og søk videre veiledning eller rådgivning.

Det er brannvarsler og brannslukker i 1. etasje. Det er ikke brannvarsler i kjeller.

1. Er det skader på røykvarslere?
Nei
2. Er det skader på brannslukningsutstyr eller er apparatet eldre enn 10 år?
Nei
3. Er det mangler for brannslukningsutstyr i boligen iht. forskriftskrav på søknadstidspunktet, men minst Byggeforskrift 1985?
Nei
4. Er det mangler på røykvarsler i boligen iht. forskriftskrav på søknadstidspunktet, men minst Byggeforskrift 1985?
Ja

Kostnadsestimat: Under 10 000

TOMTEFORHOLD

Byggegrunn

Det er ukjent byggegrunn.

TG 2 Drenering

Punktet må sees i sammenheng 'Rom under terreng'

Drenering fra byggeår. Det kan ikke ses at det er monter fuktsperre på grunnmurer. Takvann ledes ned i bakken.

Tilstandsrapport

Vurdering av avvik:

- Mer enn halvparten av forventet levetid på drenering er overskredet.

Konsekvens/tiltak

- Overvåk tilstanden jevnlig. For å få tilstandsgrad 0 eller 1 må dreneringen skiftes ut, men tidspunktet for når dette er nødvendig er vanskelig å si noe om. Bruken av underetg/kjeller vil og være avgjørende.

TG 2 Grunnmur og fundamenter

Bygget er fundamentert med sålefundamenter av betong og grunnmurer av blokker av lettklinker. Grunnmur er pusset g malt over terreng.

Vurdering av avvik:

- Grunnmuren har sprekkdannelser.

Det er stedvis svinnsprekker på overflater. Noen steder avskaling av maling. Skjevhet på grunnmur ved veranda.

Konsekvens/tiltak

- Andre tiltak:

Vedlikehold av overflater og forsegling av riss/sprekker.

Kostnadsestimat: Under 10 000



Eksempel på sprekke i grunnmur.



Eksempel på avskaling av maling.

TG 2 Terrengforhold

Det er varierende terrengforhold rundt boligen.

Vurdering av avvik:

- Det er påvist dårlig fall eller flatt terreng inn mot grunnmur og dermed muligheter for større vannansamlinger.

Konsekvens/tiltak

- Det er ikke behov for utbedringstiltak.

Det er ikke observert forhold på befaring som tilsier at det er behov for tiltak. Dersom det fremkommer utfordringer med inntrenging av vann og fukt i kjelleren kan endring av terreng være et aktuelt tiltak sammen med drenering.

TG 2 Utvendige vann- og avløpsledninger

Stikkledninger fra byggeår.

Vurdering av avvik:

- Mer enn halvparten av forventet brukstid er passert på utvendige avløpsledninger.
- Mer enn halvparten av forventet brukstid er passert på utvendige vannledninger.

Konsekvens/tiltak

- Det er ikke behov for utbedringstiltak siden anlegget fungerer i dag, men ut ifra alder kan skader plutselig oppstå på eldre anlegg.

Bygninger på eiendommen

Garasje

**Anvendelse****Byggeår****Kommentar**

Ukjent byggeår.

Standard

Enkel standard.

Vedlikehold

Noe etterslep på vedlikehold.

Beskrivelse

Bygget er begrenset befart, kun delvis befart innvendig.

Fundamentering med støpt plate. Vegger av bindingsverk og takkonstruksjon av takstoler/sperrer. Fasader er kledd med trekledning og tak er tekket med shingel. Takrenner og beslag av metall. Vippeport og dører av tre. Innvendig er det hovedsakelig åpne konstruksjoner. Bygget har innlagt strøm.

Arealer, byggetegninger og brannceller

Standard gjeldende fra 01.01.2024

Arealmålinger og arealoppsett er basert på Norsk standard 3940:2023 Areal- og volum-beregninger av bygninger. Arealet gjelder for tidspunktet da boligen ble målt

Hva er måleverdig areal?

Aralet i rommet må ha minst 1,90 m fri høyde over gulvet og minst bredde på 0,60 m. Et loft med skråtak vil for eksempel bare få registrert målbar areal der høyden er minst 1,90 m og bredden minst 0,60 m. Rommet må ha dør eller luke, og gangbart gulv.

Hva er bruksareal?

BRA = BRA-i + BRA-e + BRA-b

Bruksarealet for bygningen er bruttoarealet minus arealet som opptas av yttervegger.



Carport og/eller garasje plass i felles garasjeanlegg er ikke måleverdig areal

Internt bruksareal (BRA-i)	Arealet innenfor boenheten(e)
Eksternt bruksareal (BRA-e)	Arealet av alle rom utenfor boenheten(e) og som tilhører denne, slik som for eksempel bod
Innglasset balkong mv (BRA-b)	Arealet av innglasset balkong, veranda eller altan når denne er tilknyttet boenheten(e)
Terrasse- og balkongareal (TBA)	Arealet av terrasser, åpne balkonger og åpen altan tilknyttet boenheten(e)

Gulvareal (GUA) Er sum av BRA (bruksareal) og ALH (areal med lav takhøyde).

Areal med lav takhøyde (ALH) er ikke måleverdig areal, som skyldes skråtak og lav himlingshøyde.

GUA kan opplyses i markedsføring der det er aktuelt for den konkrete boligen og kun sammen med BRA-i, for eksempel der gulvflaten har en verdi og har funksjon ved møblering og bruk av rommene. Ikke innredet areal som kaldloft, måles og oppgis normalt ikke.

Arealet kan ikke alltid fastsettes nøyaktig

Areal kan være komplisert eller umulig å måle opp nøyaktig fordi det er vanskelig å fastslå tykkelsen på innervegger, skjelheter i og utforming av bygningskonstruksjoner som karnapp, buer og vinkler som ikke er rette, åpne rom over flere etasjer og så videre.

Eiendommens markedsverdi kan ikke baseres på en matematisk beregning basert på antall kvadratmeter opplyst i rapporten. Opplysninger om areal kan altså ikke alene benyttes for å beregne eiendommens verdi.

Den bygnings sakkyndige kan avdekke eventuelle bruksendringer og avvik i branncelleinndeling

Den bygnings sakkyndige ser på byggetegninger hvis de er tilgjengelige og dette er en del av oppdraget, og vurderer bruken av boligen opp mot tegningene. Hvis den bygnings sakkyndige avdekker at en bolig ikke ser ut til å være delt opp i brannceller etter kravene i byggeteknisk forskrift på befaringstidspunktet, skal det opplyses om dette.

Reglene om bruksendring og brannceller kan være kompliserte. Søk videre faglige råd om rapporten ikke gir deg svar. Den bygnings sakkyndige kan ikke vurdere og svare på alle spørsmål, og kan heller ikke vite om kommunen kan gi unntak for kravene som gjelder. [Vil du vite mer?](#)

Om brannceller

En branncelle er hele eller avgrensede deler av en bygning hvor en brann fritt kan utvikle seg uten at den kan spre seg til andre bygninger eller andre deler av bygningen i løpet av en fastsatt tid.

Om bruksendring

Bruksendring er å endre bruken av et rom fra en tillatt bruk til en annen. Dette kan kreve søknad og tillatelse, for eksempel hvis du endrer et rom fra bod til soverom eller arbeidsrom, eller hvis du endrer en bolig til to separate boliger.

Rom for varig opphold har krav til takhøyde, romstørrelse, rømningsvei og lysforhold som må være oppfylt. Du kan søke kommunen om unntak for kravene, men kan ikke regne med å få unntak for krav som går på helse og sikkerhet, for eksempel krav til rømningsvei.

Bruksendring som krever godkjenning, og som ikke er søkt bruksendret, er ulovlig. Kommunen kan etter plan- og bygningsloven kapittel 32 forfølge overtredelser. Kommunen kan pålegge deg å avslutte den ulovlige bruken, eventuelt å rette eller tilbakeføre rommet til godkjent bruk.

Arealer

Enebolig

Ny arealstandard

Etasje	Bruksareal BRA m ²			SUM	Terrasse- og balkongareal (TBA)
	Internt bruksareal (BRA-i)	Eksternt bruksareal (BRA-e)	Innglasset balkong (BRA-b)		
Råkjeller		116		116	
1. etasje		126		126	
SUM		242			
SUM BRA	242				

Romfordeling

Etasje	Internt bruksareal (BRA-i)	Eksternt bruksareal (BRA-e)	Innglasset balkong (BRA-b)
Råkjeller	Uinnredet råkjeller		
1. etasje	Bad , Kjøkken , Toalettrom , Entré , Gang , Stue , Soverom 1, Soverom 2, Soverom 3, Kjøkkenentre		

Lovlighet

Byggetegninger

Det foreligger ikke tegninger

Kommentar:

Brannceller

Er det påvist synlige tegn på avvik i branncelleinndeling ut ifra dagens byggeteknisk forskrift?

Ja Nei

Nyere håndverkstjenester

Er det ifølge eier utført håndverkstjenester på boligen siste 5 år?

Ja Nei

Krav for rom til varig opphold

Er det påvist avvik i forhold til rømningsvei, dagslysflate eller takhøyde?

Ja Nei

Kommentar:

Garasje

Ny arealstandard

Etasje	Bruksareal BRA m ²			SUM	Terrasse- og balkongareal (TBA)
	Internt bruksareal (BRA-i)	Eksternt bruksareal (BRA-e)	Innglasset balkong (BRA-b)		
Etasje		25		25	
SUM		25			
SUM BRA	25				

Romfordeling

Etasje	Internt bruksareal (BRA-i)	Eksternt bruksareal (BRA-e)	Innglasset balkong (BRA-b)
Etasje			

Kommentar

Areal er grovt målt opp fra utsiden.

Lovlighet

Byggetegninger

Det foreligger ikke tegninger

Kommentar:

Brannceller

Er det påvist synlige tegn på avvik i branncelleinndeling ut ifra dagens byggt teknisk forskrift?

Ja Nei

Nyere håndverkstjenester

Er det ifølge eier utført håndverkstjenester på boligen siste 5 år?

Ja Nei

Krav for rom til varig opphold

Er det påvist avvik i forhold til rømningsvei, dagslysflate eller takhøyde?

Ja Nei

Kommentar:

Total fordeling mellom P-ROM og S-ROM

Tabellen under viser fordelingen av P-ROM og S-ROM etter veiledningen til NS 3940: 2012. Dette er til informasjon og til sammenligning. Tallene er omtrentlige, kan avvike fra faktiske målinger og er ikke juridisk bindende

	P-ROM(m2)	S-ROM(m2)
Enebolig	6	236
Garasje	0	0

Befarings - og eiendomsopplysninger

Befaring

Dato	Til stede	Rolle
03.8.2024	Anders Austad	Takstingeniør

Matrikkeldata

Kommune	gnr.	bnr.	fnr.	snr.	Areal	Kilde	Eieforhold
3417 GRUE	12	77		0	1702.1 m ²	BEREGNET AREAL (Ambita)	Eiet

Adresse

Svartmovegen 16

Hjemmelshaver

Sletten Knut Tony

Eiendomsopplysninger

Beliggenhet

Eiendommen ligger på boligfeltet Svartmofeltet på Namnå. Omgivelsene består i hovedsak av småhusbebyggelse. Til Kirkenær, som er kommunesentrum, er det ca. 5 km.

Adkomstvei

Adkomst til eiendommen med direkte avkjøring fra Svartmovegen.

Tilknytning vann

Offentlig vann.

Tilknytning avløp

Offentlig avløp.

Regulering

Ikke kontrollert.

Om tomten

Gruset innkjøring og biloppstillingsplass. Hage med plen rundt boligen. Beplantning med bed, busker og trær. Gjerde rundt eiendommen. Treplattung ved entre. Terrengrapp av tre til baksiden av boligen. Hundehus og søppelskur på tomten.

Tinglyste/andre forhold

Ingen er opplyst.

Siste hjemmelsovergang

År

2015

Kilder og vedlegg

Dokumenter

Beskrivelse	Dato	Kommentar	Status	Sider	Vedlagt
Egenerklæring			Ikke gjennomgått		Nei

Tilstandsrapportens avgrensninger

STRUKTUR•REFERANSENIVÅ•TILSTANDSGRADER

• Rapporten er basert på innholds krav i Forskrift til avhendingslova (tryggere bolighandel). Formålet er å gi en tilstandsanalyse til bruk for den som bestiller og/eller i et salg til forbruker, og ikke for andre tredjeparter. Rapportens omfang, struktur, metode og begrepsbruk følger i hovedsak Norsk Standard NS 3600:2018 (Teknisk tilstandsanalyse ved omsetning av bolig), samt Takstbransjens retningslinjer ved tilstandsrapportering for boliger og Takstbransjens retningslinjer for arealmåling.

• Tilbakeholdt eller uriktig informasjon som har betydning for vurderingen, er ikke bygningssakkyndiges ansvar. Rapporten beskriver avvik, altså en tilstand som er dårligere enn referansenivået. Rapporten framhever normalt ikke positive sider ved boligen ut over det som fremgår av tilstandsgradene.

• Tilstanden angis i rapporten og gir uttrykk for en gitt forventet tilstand blant annet vurdert ut fra alder og normal bruk slik:

i) **Tilstandsgrad 0, TG0:** Ingen avvik eller skader. I tillegg må bygningsdelen være tilnærmet ny, mindre enn 5 år, og det foreligger dokumentasjon på faglig god utførelse.

ii) **Tilstandsgrad 1, TG1:** Mindre avvik. Normal slitasje. Straks tiltak ikke nødvendig. TG1 kan gis når bygningsdelen er tilnærmet ny og det ikke foreligger dokumentasjon på faglig god utførelse.

iii) **Tilstandsgrad 2, TG2:** Vesentlige avvik, og mindre avvik som etter NS 3600 gir TG 2, men som ikke nødvendigvis krever umiddelbare tiltak. I denne rapporten kan TG2 i Rapportsammendrag være inndelt i TG2 som krever tiltak og de som ikke krever umiddelbare tiltak. Konstruksjonen har normalt enten feil utførelse, en skade eller symptomer på skade, sterk slitasje eller nedsatt funksjon. Vedlikehold eller tiltak trengs i nær fremtid, det er grunn til å varsle fare for skader på grunn av alder eller overvåke spesielt på grunn av fare for større skade eller følgeskade. For skjulte konstruksjoner vil alder i seg selv være et symptom som kan gi TG2. For synlige konstruksjoner kan alder sammen med andre symptomer og momenter gi TG2. Avvik under TG2 kan gis sjablongmessig anslag.

iv) **Tilstandsgrad 3, TG3:** Store eller alvorlige avvik. Kraftige symptomer på forhold som man må regne med trenger utbedring straks eller innen kort tid. Påvist funksjonssvikt eller sammenbrudd. Avvik under TG3 skal gis sjablongmessig anslag.

v) **Tilstandsgrad TGiu:** Ikke undersøkt/ikke tilgjengelig for undersøkelse.

• Ved TG0 og TG1 gis det normalt ingen begrunnelse for valg av tilstandsgrad, fordi bygningen eller bygningsdelen da bare har normal slitasje. For anbefalte tiltak ved TG2 og TG3 må bruker av rapporten vurdere om tiltakene er nødvendige og lønnsomme. Hva det vil koste å utbedre rom eller bygningsdeler er et sjablongmessig anslag basert på registrert avvik og angitte tiltak i rapporten. Anslaget er gitt på generelt grunnlag og basert på erfaringstall i seks intervaller, og kan ikke forveksles med en konkret vurdering og tilbud fra en entreprenør eller håndverker. Det må eventuelt innhentes tilbud for en nærmere undersøkelse, og konkret og nøyaktig vurdering av utbedringskostnad. Kostnader til ikke oppdagede avvik/utbedringer/feil kan forekomme. Utbedringskostnad avhenger av personlige preferanser og markedspris på materialer og tjenesteyter.

PRESISERINGER

• Avvik vurderes ut fra tekniske forskrifter på godkjenningstidspunktet for bygget. Noen bygningsdeler vurderes

etter gjeldende teknisk forskrift på befaringstidspunktet. Dette gjelder blant annet:

i) Bad, vaskerom (våtrom)

ii) Forhold rundt brann, rømming, sikkerhet, for eksempel rekkverkshøyder/åpninger, ulovlige bruksendringer, brannceller mv.

• For skjulte konstruksjoner slik som vann og avløp uten dokumentasjon, er kvalitet og alder vurdert.

• Fastmonterte installasjoner, for eksempel innfelt belysning (downlights), demonteres ikke for å sjekke dampspæren bak. Dette av hensyn til bygningssakkyndiges kompetanse og risikoen for skade.

• Kontroll av fukt i konstruksjonen ved hulltaking i bad og vaskerom (våtrom), rom under terreng (kjelleretasje, underetasje og sokkeletasje) eller andre bygningsdeler skjer etter eiers aksept. Hulltaking av våtrom og rom under terreng kan unntaksvis unnlates, se Forskrift til Avhendingsloven.

• Kontroll av romfunksjoner for P-ROM utføres kun når det ikke foreligger godkjente og byggemeldte tegninger, eller når tegninger ikke stemmer med dagens bruk.

• Bygningssakkyndig gir en forenklet vurdering av branntekniske forhold og elektriske installasjoner i boligen dersom det er mer enn fem år siden sist boligen hadde el-tilsyn. Bygningssakkyndig kan anbefale å konsultere offentlige myndigheter eller kvalifisert elektrofaglig fagperson ved behov for grundigere undersøkelser.

TILLEGGSUNDERSØKELSER

Etter avtale kan tilstandsanalysen utvides til også å omfatte tilleggsundersøkelser utover minimumskravet i forskriften.

BEFARINGEN

Rapporten gir en vurdering av byggverk og bygningsdeler som bygningssakkyndig har observert, og som fremkommer av Forskrift til avhendingsloven. Rapporten er likevel ingen garanti for at det ikke kan finnes skjulte feil, skader og mangler. NS 3600:2018 (Teknisk tilstandsanalyse ved omsetning av bolig) har undersøkelsesnivå fra 1 til 3, der undersøkelsesnivå 1 er det laveste og baseres på visuell observasjon. Rapporten baseres på undersøkelsesnivå 1 med få unntak (våtrom og rom under terreng). I praksis betyr dette at gjennomføringen av befaringen begrenses som følger:

• Det utføres kun visuelle observasjoner på tilgjengelige flater uten fysiske inngrep (f.eks. riving).

• Flater som er skjult av snø eller på annen måte ikke er tilgjengelig eller skjult, blir ikke kontrollert. Det foretas ikke funksjonsprøving av bygningsdeler, som isolasjon, piper, ventilasjon, el. anlegg, osv.

• Det gis ingen vurdering av boligens tilbehør, hvite- og brunevarer og annet inventar. Dette gjelder også integrert tilbehør.

• Inspisering av yttertak er basert på det som er synlig, normalt på innsiden fra loftet og utvendig fra stige/bakkenivå. Befaring av tak må være sikkerhetsmessig forsvarlig for å kunne gjennomføres.

• Stikkprøvetakninger er utvalgt tilfeldig og kan innebære kontroll under overflaten med spiss redskap eller lignende.

Tilstandsrapportens avgrensninger

UTTRYKK OG DEFINISJONER

- Tilstand: Byggverkets eller bygningsdelens tekniske, funksjonelle eller estetiske status på et gitt tidspunkt.
- Symptom: Observerbart forhold som gir indikasjon på hvilken tilstand et byggverk eller en bygningsdel befinner seg i. Benyttes ved beskrivelse av avvik.
- Skadegjørere: Zoologiske eller biologiske skadegjørere, i hovedsak råte, sopp og skadedyr.
- Fuktsøk: Overflatesøk med egnet søkeutstyr (fuktindikator) eller visuelle observasjoner.
- Fuktmåling: Måling av fuktinnhold i materiale eller i bakenforliggende konstruksjon ved bruk av egnet måleutstyr (blant annet hammerelektrode og pigger).
- Utvidet fuktsøk (hulltaking): Boring av hull for inspeksjon og fuktmåling i risikoutsatte konstruksjoner, primært i tilstøtende vegger til bad, utforede kjellervegger og eventuelt i oppforede kjellergulv.
- Normal slitasjegrad: Forventet nedsliting av materiale i overflaten som er basert på enkle visuelle observasjoner. Kan vurderes sammen med bygningsdelens alder.
- Forventet gjenværende brukstid: Anslått tid et byggverk eller en del av et byggverk fortsatt vil være tjenlig for sitt formål (NS3600, Termer og definisjoner punkt 3.9)

AREALBEREGNING FOR BOENHETER

- Areal fastsettes etter Forskrift til avhendingsloven og Norsk Standard 3940 Areal- og volum-beregninger av bygninger fra 2023.
- Areal oppgis i hele kvadratmeter i rapporten, og gjelder for det tidspunkt oppmålingen fant sted.
- Bruksareal (BRA) er det måleverdige arealet som er innenfor omsluttete vegger målt i gulvhøyde (bruttoareal minus arealet som opptas av yttervegger). I tillegg til gulvhøyde gjelder regler om fri bredde for at arealet skal være måleverdig, med betydning for BRA av for eksempel loft med skråtak. BRA består av internt bruksareal (BRA-i), eksternt bruksareal (BRA-e) og innglasset balkong mv (BRA-b). Terrasse- og balkongareal (TBA) opplyses der tilstandsrapporten skal benyttes i boligomsetningen og der det er aktuelt. I tillegg kan gulvareal (GUA) og areal med lav takhøyde (ALH) opplyses sammen med BRA der det er aktuelt og en del av oppdraget. Rom skal ha atkomst og gangbart gulv for å kunne regnes som BRA/måleverdig areal.
- Arealet måles og oppgis dersom arealet oppfyller krav til måleverdighet, slik som at arealet må ha minst en bredde på 0,6m og minst en høyde på 1,9 m osv. Et rom kan være i strid med teknisk forskrift og mangle godkjennelse hos kommunen for den aktuelle bruken, uten at dette får betydning for om arealet måles og oppgis i tilstandsrapporten. Når arealet måles tas det ikke hensyn til om arealet er lovlig oppført eller om bruken er lovlig, bruksendringer, lysforhold eller andre sikkerhetsmangler.
- Eiendommens markedsverdi kan ikke baseres på en rent matematisk beregning i forhold til antall kvadratmeter opplyst i rapporten. Opplysninger om areal kan altså ikke alene benyttes for beregning av eiendommens verdi.

• Rom som ligger utenfor boenheten, men som eier har påvist og/eller opplyst at tilhører boenheten, er oppmålt og inkludert i BRA-e. Det er ikke fremvist dokumentasjon på at rommet tilhører boenheten, med mindre dette er angitt særskilt. Rom utenfor boenheten kan omdisponeres av borettslaget/sameiet og dette kan påvirke boligens BRA. Vær oppmerksom på at NS 3940:2023 og eierseksjonsloven har ulik definisjon av fellesareal. Ved arealmåling gjelder NS 3940:2023 som definerer fellesareal slik: "Delen av bygning som brukes av to eller flere bruksenheter eller til bygningens forvaltning, drift eller vedlikehold.

• I en overgangsperiode skal rapporter som benyttes i boligomsetningen eller dersom det er en del av oppdraget også opplyse om fordelingen mellom P-ROM og S-ROM med utgangspunkt i definisjonene som fremkommer av veiledningen til Norsk Standard 3940 Areal- og volum-beregninger av bygninger fra 2012. Fordelingen mellom P-ROM og S-ROM er basert på veiledningen og bygningssakkyndiges eget skjønn. P-ROM er måleverdige rom som benyttes til kort eller langt opphold. S-ROM er måleverdige rom som benyttes til lagring, og tekniske rom. Bruken av et rom på befaringsstidspunktet har betydning for om rommet defineres som P-ROM eller S-ROM. Dette betyr at rommet både kan være i strid med teknisk forskrift og mangle godkjennelse i kommunen for den aktuelle bruken, uten at dette vil få betydning for valg av arealkategori.

• Se øvrig informasjon om areal i rapporten, Norsk Standard 3940 (2012 og 2023) og veiledningen til disse.

PERSONVERN

Norsk takst, bygningssakkyndig og takstforetaket behandler personopplysninger som bygningssakkyndig trenger for å kunne utarbeide rapporten. Personvernerklæring med informasjon om bruk av personopplysninger og dine rettigheter finner du her [Personvernerklæring - iVerdi](#)

DELING AV PERSONOPPLYSNINGER FOR TRYGGERE BOLIGHANDEL OG MULIG RESERVASJON

Norsk takst og deres samarbeidspartnere benytter personopplysninger fra rapporten for analyse- og statistikkformål, samt utvikling og drift av produkter og tjenester for takstbransjen og andre aktører i bolig-omsetningen. Les mer om dette og hvordan du kan reservere deg på <https://www.norsktakst.no/norsk/om-norsk-takst/personvernerklæring/reservasjon/>

Vendu lager en boliganalyse basert på opplysninger fra rapporten. Les mer om dette og hvordan du kan reservere deg her: <https://samtykke.vendu.no/NH7387>

KLAGEORDNING FOR FORBRUKERE

Er du som forbruker misfornøyd med bygningssakkyndiges arbeid eller opptreden ved taksering av bolig eller fritidshus, se www.takstklagenemd.no for mer informasjon

EGENERKLÆRINGSSKJEMA

Til orientering vil dette skjema være en del av salgsoppgaven

Meglerfirma	
Aktiv EM Solør	
Oppdragsnr.	
1212240095	
Selger 1 navn	
Knut Tony Sletten	
Gateadresse	
Svartmøvegen 16	
Poststed	Postnr
NAMNÅ	2265
Er det dødsbo? <input checked="" type="checkbox"/> Nei <input type="checkbox"/> Ja	
Avdødes navn	
Er det salg ved fullmakt? <input checked="" type="checkbox"/> Nei <input type="checkbox"/> Ja	
Hjemmelshavers navn	
Har du kjennskap til eiendommen? <input type="checkbox"/> Nei <input checked="" type="checkbox"/> Ja	
Når kjøpte du boligen? År	2015
Hvor lenge har du eid boligen?	
Antall år	9
Antall måneder	0
Har du bodd i boligen siste 12 måneder? <input type="checkbox"/> Nei <input checked="" type="checkbox"/> Ja	
I hvilket forsikringselskap har du tegnet villa/husforsikring?	
Forsikringselskap	Jerbanepersonalets forsikring
Polise/avtalnr.	2250311

Document reference: 1212240095

Spørsmål for alle typer eiendommer

- 1 Kjenner du til om det er/har vært feil tilknyttet våtrommene, f.eks. sprekker, lekkasje, råte, lukt eller soppkader?
 Nei Ja

Initialer selger: KTS

1

- 2 Kjenner du til om det er utført arbeid på bad/våtrom?
Svar
- 3 Kjenner du til om det er/har vært tilbakeslag av avløpsvann i sluk eller lignende?
 Nei Ja
- 4 Kjenner du til feil eller om har vært utført arbeid/kontroll på vann/avløp?
Svar
- 5 Kjenner du til om det er/har vært problemer med drenering, fuktinnslag, øvrig fukt eller fuktmerker i underetasje/kjeller?
 Nei Ja
Beskrivelse
- 6 Kjenner du til om det er/har vært utettheter i terrasse/garasje/tak/fasade?
 Nei Ja
Beskrivelse
- 7 Kjenner du til om det er/har vært problemer med ildsted/skorstein/pipe f.eks. dårlig trekk, sprekker, pålegg, fyringsforbud eller lignende?
 Nei Ja
- 8 Kjenner du til om det er/har vært f.eks. sprekker i mur, skjeve gulv eller lignende?
 Nei Ja
- 9 Kjenner du til om det er/har vært sopp/råteskader/insekter/skadedyr på eiendommen som rotter, mus, maur eller lignende?
 Nei Ja
Beskrivelse
- 10 Kjenner du til om det er/har vært skjeggkre i boligen?
 Nei Ja
- 11 Kjenner du til om det er/har vært utført arbeid på el-anlegget eller andre installasjoner (f.eks. oljetank, sentralfyr, ventilasjon)?
Svar
- 12 Kjenner du til om det er utført kontroll av el-anlegget og/eller andre installasjoner (f.eks. oljetank, sentralfyr, ventilasjon)?
 Nei Ja
Beskrivelse
- 13 Har du ladeanlegg/ladeboks for elbil i dag?
 Nei Ja
- 14 Kjenner du til om ufaglærte har utført arbeid som normalt bør utføres av faglærte, utover det som er nevnt tidligere (f.eks. drenering, murerarbeid, tømrerarbeid etc)?
 Nei Ja
- 15 Er det nedgravd oljetank på eiendommen?
 Nei Ja
- 15.1 Eksisterer det et pålegg fra kommune om å fjerne tanken?
 Nei Ja
- 15.2 Er tanken plombert?
 Nei Ja
- 16 Kjenner du til om det har vært utført arbeid på terrasse/garasje/tak/fasade?
Svar
Beskrivelse

- 17 Selges eiendommen med utleiedel, leilighet, hybel eller tilsvarende?
 Nei Ja
- 18 Kjenner du til om det er innredet/bruksendret/bygget ut i kjeller eller loft eller andre deler av boligen?
 Nei Ja
- 19 Kjenner du til forslag eller vedtatte reguleringsplaner, andre planer, nabovarsel eller offentlige vedtak som kan medføre endringer i bruken av eiendommen eller av dens omgivelser?
 Nei Ja
- 20 Kjenner du til om det foreligger påbud/heftelser/krav/manglende tillatelser vedrørende eiendommen?
 Nei Ja
- 21 Er det foretatt radonmåling?
 Nei Ja
- 22 Kjenner du til manglende brukstillatelse eller ferdigattest?
 Nei Ja
- 23 Kjenner du til om det foreligger skaderapporter/ tilstandsvurderinger eller utførte målinger?
 Nei Ja
- 24 Er det andre forhold av betydning ved eiendommen som kan være relevant for kjøper å vite om (f.eks. rasfare, tinglyste forhold eller private avtaler)?
 Nei Ja

Tilleggs kommentar

Jeg bekrefter at opplysningene er gitt etter beste skjønn. Jeg er kjent med at dersom jeg har gitt ufullstendige, uriktige eller misvisende opplysninger om eiendommen, vil forsikringsselskapet kunne søke hel eller delvis regress for sine utbetalinger eller redusere sitt ansvar helt eller delvis, jfr. vilkår for boligselgerforsikring punkt 7.1 og forsikringsavtaleloven kapittel 4.

Jeg er orientert om mitt mulige ansvar som selger etter avhendingsloven, eventuelt etter kjøpsloven (aksjeboliger), og om forsikringsgiver sitt boligselgerforsikringstilbud.

Jeg er klar over at avtale om forsikring er bindende. Jeg er også klar over at premietilbudet først kan påberopes når boligen er solgt (budaksept). Premietilbudet som er gitt av megler er bindende for forsikringsgiver i 6 – seks – måneder fra oppdragsinngåelse med megler.

Etter dette vil premien og forsikringsvilkårene kunne justeres. Når premietilbudet ikke lenger er bindende for forsikringsselskapet må egenerklæringsskjemaet signeres på nytt og eventuelle endringer påføres. Det vil da være forsikringspremien og forsikringsvilkårene på ny signeringsdato som legges til grunn.

Det kan ikke tegnes boligselgerforsikring ved følgende salg:

- mellom ektefeller eller slektninger i rett oppstigende eller nedstigenede linje, søsken, eller
- mellom personer som bor eller har bodd på boligeiendommen og/eller
- når salget skjer som ledd i sikredes næringsvirksomhet/er en næringsseiendom
- etter at boligeiendommen er lagt ut for salg.
- ved salg av helårs- og fritidsbolig er det krav til at det foreligger tilstandsrapport i henhold til Forskrift til avhendingslova (tryggere bolighandel).

Forsikringsselskapet kan ved skriftlig samtykke akseptere tegning av forsikring også i ovennevnte tilfeller.

Dersom forsikringsselskapet ikke har gitt skriftlig samtykke, kan erstatningen bortfalle.

Ved oppgjørsoppdrag trer forsikringen i kraft når kontrakten er signert av begge parter, begrenset til siste 12 måneder før overtakelse.

Forøvrig oppfordrer selger potensielle kjøpere til å undersøke eiendommen grundig, jf avhendingsloven § 3-10 og kjøpsloven § 20 (aksjeboliger).

Gyldig forsikring forutsetter at det for helårs- og fritidsbolig foreligger tilstandsrapport som er i henhold til Forskrift til avhendingslova (tryggere bolighandel).

- Jeg ønsker boligselgerforsikring, og bekrefter å ha mottatt og lest forsikringsvilkårene og informasjonsbrosjyre til selger i forbindelse med kjøp av boligselgerforsikring. Forsikringen trer i kraft på det tidspunkt det foreligger en budaksept mellom partene, begrenset til tolv måneder før overtakelse. Ved oppgjørsoppdrag trer forsikringen i kraft når kontrakten er signert av begge parter, begrenset til siste 12 måneder før overtakelse. Jeg bekrefter med dette at eiendommen ikke er en næringsseiendom, at den ikke selges som ledd i næringsvirksomhet eller mellom ektefeller eller slektninger i rett oppstigende eller nedstigende linje, søsken, eller mellom personer som bor eller har bodd på boligeiendommen. Gyldig forsikring forutsetter at det for helårs- og fritidsbolig foreligger tilstandsrapport som er i henhold til Forskrift til avhendingslova (tryggere bolighandel). Forsikringen er ugyldig dersom den tegnes i strid med forsikringsvilkårene. Jeg er innforstått med at eiendomsmegleren ikke har fullmakt til å gjøre unntak fra ovennevnte begrensninger. Jeg er oppmerksom på at 8% av total forsikringskostnader honorar til Söderberg & Partners.
- Jeg ønsker ikke boligselgerforsikring, men megler har tilbudt meg å kjøpe slik forsikring.
- Jeg kan ikke kjøpe boligselgerforsikring ihht vilkår.

Document reference: 1212240095

NAME OF SIGNER	IDENTIFIER	TIME	ELECTRONIC ID
Knut Tony Sletten	ed84dcf39038d297915d6ce 162290e00306918a8	22.07.2024 09:25:29 UTC	Signer authenticated by Nets One time code

Document reference: 1212240095

- This is a PDF document digitally signed by Nets' E-Signing service.
- The document's integrity is protected by signing and sealing the contents with a certificate issued to Nets by a third party. Validating the signature confirms that the contents have not been modified since the time of signing.
- For more information about document formats, see <https://www.nets.eu/developer>



OVERSIKT OVER LØSØRE OG TILBEHØR TIL EIENDOMMEN

Oversikten er utarbeidet av Norges Eiendomsmeglerforbund, Eiendom Norge og Advokatforeningens Eiendomsmeglingsgruppe, og er gjeldende fra 1. januar 2020.

Generelt

Lov om avhending av fast eiendom (avhendingslova/avhl.) av 3. juli 1992 regulerer kjøper og selgers rettigheter og plikter ved overdragelse av fast eiendom og andeler i borettslag.

I henhold til avhl. § 3-4 skal eiendommen, når annet ikke er avtalt, overdras med innredninger og utstyr som etter lov, forskrift eller annet offentlig vedtak skal følge med. Det samme gjelder varig innredning og utstyr som enten er fastmontert eller er særskilt tilpasset bygningen, jf. avhl. § 3-5. Loven inneholder ingen detaljert oversikt over hva som omfattes av «innredning og utstyr», og over hva som skal regnes som «fastmontert eller særskilt tilpasset».

Partene kan fritt avtale hva som skal følge med eiendommen ved salg. Bransjens liste over løsøre og tilbehør som skal følge med eiendommen, er en del av avtalen mellom kjøper og selger dersom ikke annet er opplyst i salgsoppgaven, kjøper har tatt forbehold i bud eller avtale på annen måte er inngått. Der intet annet er avtalt, vil løsøre og tilbehør medfølge slik dette fremkommer av avhl. § 3-4 og § 3-5 og denne oversikt.

Produkter og installasjoner som medfølger overdras uten noen form for garantier, utover eventuell gjenværende leverandørgaranti.

Dersom det er noe i nedenstående liste som ikke finnes på eiendommen, vil det heller ikke medfølge.

- 1. HVITEVARER** medfølger der dette er spesielt angitt i salgsoppgaven.
- 2. HELDEKKENDE TEPPER** følger med uansett festemåte.
- 3. VARMEKILDER**, slik som ovner, kaminer, peiser, varmpumper og panelovner, følger med uansett festemåte. Frittstående biopeiser/varmeovner og terrassevarmere medfølger ikke. Det følger ikke med varmekilder i rom som ikke har vegg- eller fastmonterte varmekilder på visning.
- 4. TV, RADIO OG MUSIKKANLEGG.** TV-antenner og fellesanlegg for TV, herunder parabolantenne, og tuner/en/dekoder/tv-boks medfølger der dette eies av selger. Veggmontert TV/flatskjerm med tilhørende festeordning samt musikkanlegg følger ikke med (se også punkt 12).
- 5. BADEROMSINNREDNING/UTSTYR.** Badekar, dusjkabinett, dusjvegger, alle fastmonterte speil og hyller, fastmonterte glass- og håndkleholdere, herunder håndklevarmere samt baderomsinnredning, medfølger.
- 6. GARDEROBESKAP** medfølger, selv om disse er løse. Fastmonterte garderobehyller og knagger medfølger. Innredning i garderobeskap, for eksempel løse eller fastmonterte trådkurver, hyller, stenger og lignende, medfølger.

7. KJØKKENINNREDNING medfølger, herunder også åpne, fastmonterte hyller og løs eller fastmontert kjøkkenøy.

8. MARKISER, PERSIENNER og annen type innvendig og utvendig solskjerming, gardinoppheng, lamellgardiner og liftgardiner medfølger.

9. AVTREKKSIVIFTER av alle slag, samt fastmonterte aircondition/ventilasjonsanlegg, medfølger.

10. SENTRALSTØVSUGER medfølger med komplett anlegg, herunder slange, munnstykke mm.

11. LYSKILDER. Kupler, lysstoffarmatur, fastmonterte "spotlights", oppheng og skinner med spotlights samt utelys og hagebelysning medfølger. Veggglamper, krokhengte lamper, lysekroner, prismelamper og lignende som er koblet til sukkerbit eller stikkontakt følger likevel ikke med.

12. INSTALLERTE SMARTHUSLØSNINGER med sentral som styrer lys, varme, lyd o.l., samt tilhørende trådløse enheter som brytere, sensorer, kameraer, integrerte høyttalere el. medfølger. Enkle lysstyringssystem f.eks. med en sentral som kun styrer lyspærer eller smartpærer montert i sokkel medfølger likevel ikke.

13. UTVENDIGE SØPPELKASSER og eventuelt holder/hus til disse medfølger.

14. POSTKASSE medfølger.

15. UTENDØRS INNRETNINGER slik som flaggstang, fastmontert tørkestativ, samt andre faste utearrangementer som f.eks. badestamp, boblekar/jacuzzi og liknende utendørs kar, lekestue, lekestativ, utepeis, fastmontert trommel til vannslange, medfølger. Guidekabel/avgrenskingskabel til robotgressklipper medfølger, men robotgressklipper og ladestasjon for denne medfølger ikke.

16. FASTMONTERT VEGGLADER/LADESTASJON TIL EL-BIL medfølger uavhengig av hvor laderen er montert.

17. SOLCELLEANLEGG med tilhørende teknisk infrastruktur medfølger.

18. GASSBEHOLDER til gasskomfyr og gasspeis medfølger.

19. BRANNSTIGE, BRANNTAU, feiestige og lignende medfølger der dette er påbudt. Løse stiger medfølger ikke.

20. BRANNSLUKNINGSAPPARAT, BRANNSLANGE og RØYKVARSLER medfølger der dette er påbudt. Det er eier og brukers plikt til å se til at utstyret forefinnes på enhver eiendom. Hvis annet ikke er uttrykkelig avtalt, skal dette derfor alltid følge med ved salg av eiendom.

21. SAMTLIGE NØKLER til eiendommen som selger er i besittelse av skal overleveres kjøper på overtakelsen, herunder nøkler til eventuelle boder, uthus, garasjeportåpner e.l. Låses boder, uthus e.l. med hengelås, skal lås og nøkler til disse medfølge.

22. GARASJEHYLLER, bodhyller, lagringshyller og oppheng til bildekk medfølger såfremt de er fastmontert.

Planter, busker og trær som er plantet på tomten, eller fastmonterte kasser og lignende er en del av eiendommen og medfølger i handelen.

HELP Boligkjøperforsikring

Boligkjøperforsikring

- Advokathjelp ved boligkjøpet og i 5 år fremover.
- Er kjøpers motvekt til selgers boligselgerforsikring.
- Gir deg advokathjelp hele veien til rettskraftig dom, om nødvendig.

Boligkjøperforsikring **PLUSS**

- Advokathjelp ved boligkjøpet og i 5 år fremover.
- Er kjøpers motvekt til selgers boligselgerforsikring.
- Gir deg advokathjelp hele veien til rettskraftig dom, om nødvendig.
- Advokathjelp i de viktigste rettsområdene i privatlivet.

PLUSS gir boligeiere sterkt rabattert advokathjelp. Be om råd eller hjelp i retten når du trenger det fra Norges viktigste advokatmiljø for privatpersoner.

PLUSS kan bare tegnes samtidig med boligkjøperforsikringen, og koster kun kr 2 800 i tillegg. **PLUSS** fornyes årlig - om du ønsker det.

Borettslag/aksjeleilighet: Kr 7 200

Selveierleilighet/rekkehus: Kr 10 400

Ene-/tomannsbolig, tomt: Kr 15 100

Rettsområder du får hjelp med

Samboeravtale, ektepakt og arv

Forbrukerkjøp og håndverkertjenester

Utleie og naboforhold

Tomtefeste, veirett og andre servitutter

Plan- og bygningsrett

Skatt ved oppussing, utleie og eiendomssalg

Tilgang til digitale juridiske avtaler via Min side

“Vi unner ingen å stå alene”

Rettt skal være rett. For alle.



Fra å vurdere om vi hadde råd til advokat, kunne vi vurdere om vi hadde råd til ny sofa.

Boligkjøperforsikring tegnes hos eiendomsmegler senest ved kontraktsignering og gir rett til advokathjelp inntil 5 år etter overtakelse. Forsikringen betales som del av oppgjøret ved boligkjøpet. **PLUSS**-dekningen fornyes årlig ved faktura fra HELP.

Egenandel kr 4 000 påløper ved takst, tvist eller 10 timer advokatbistand, avhengig av hva som kommer først. Meglerforetaket mottar kr 4 200/4 600/5 000 i kostnadsgodtgjørelse, avhengig av boligtype, samt et tillegg på kr 1 000 ved salg av **PLUSS**.

Vi tar forbehold om pris- og vilkårsendringer. Hvis premien ikke er innbetalt ved overtakelse, vil avtalen bli kansellert. For fullstendig informasjon om dekning og vilkår, se help.no

Har du spørsmål? Kontakt HELP på help.no/minside, telefon 22 99 99 99 eller epost post@help.no

Rettt skal være rett. For alle.



Viktige endringer i avhendingsloven

Den 1. januar 2022 ble avhendingsloven endret på viktige punkter for både kjøper og selger. Samtidig fikk vi en ny forskrift som regulerer jobben en takstmann skal gjøre. Den nye forskriften stiller strengere krav til tilstandsrapportene som er en viktig del av kontrakten ved boligsalg. HELP, landets største advokatmiljø for boligkjøpere, har laget en kort innføring i de nye reglene.

Forbudt å selge bolig “som den er”

Du har kanskje hørt at de fleste brukte boliger har vært solgt «som de er»? Dette forbeholdet innebar at selger fraskrev seg ansvar for skjulte feil og mangler. Det var bare hvis selger hadde holdt tilbake eller gitt uriktig informasjon, eller hvis boligen var i vesentlig dårligere stand at kjøper kunne nå frem med et krav mot selger.

Fra 1. januar 2022 kan ikke selger lenger ta generelle forbehold av «som den er»-typen. Dette betyr at når vi da skal vurdere om en bolig har en mangel, må vi vurdere grundig hva som fremgår av kjøpsavtalen. Med kjøpsavtalen menes alle dokumenter og opplysninger som tilbys før kjøpet, også FINN-annonsen og alle vedleggene til salgsoppgaven. Hvis kjøpsavtalen ikke gir et klart svar (av typen “Det følger egen parkeringsplass med leiligheten” eller “Badet er renoverert av fagfolk”), må vi vurdere hva kjøper kan forvente basert på blant annet eiendommens synlige tilstand, alder, opplysningene som er gitt ved salget, feilenes art, karakter og omfang.

Egenandel

Avhendingsloven har også fått en ny bestemmelse om egenandel. Egenandelen slår først inn når det er påvist at eiendommen har en mangel. Når det er et avvik fra kontrakten som utgjør en mangel, skal oppgjøret reduseres med 10 000 kroner, uavhengig av om utbedringskostnadene er høye eller lave. Dette innebærer blant annet at kjøper ikke kan rette krav mot selger hvis det koster mindre enn 10 000 kroner å utbedre mangelen.

Selv om utbedringskostnadene er høye, kan det likevel tenkes at feil ved boligen ikke utgjør mangler etter loven. Dette avhenger av hva som er avtalt mellom partene, og hva kjøper kan forvente basert på de momentene vi har nevnt over.

Nytt om tilstandsrapporter

Tidligere ble det ikke stilt noen konkrete krav til hva en tilstandsrapport skulle inneholde og hvordan den skulle se ut. Dette hadde som konsekvens at tilstandsrapportene varierte i innhold og kvalitet. I den nye forskriften til avhendingsloven stilles det en rekke krav for at en tilstandsrapport skal regnes som godkjent.



Forts. Viktige endringer i avhendingsloven

Opplysningene i tilstandsrapporten skal gis på en forbrukervennlig måte, og det er beskrevet hva takstmannen skal vurdere og hvordan noen av undersøkelsene skal gjennomføres.

Vi har tro på at kjøpere nå vil få bedre informasjon i forkant av salget og dermed et bedre beslutningsgrunnlag.

Kjøpers undersøkelsesplikt lovfestes

Avhendingsloven har også fått en regel om undersøkelsesplikt for kjøper. Regelen tydeliggjør at kjøperen skal anses å kjenne til forhold som er tydelig beskrevet i tilstandsrapporten eller annen relevant salgsdokumentasjon. Det fremgår av loven at kjøperen ikke kan klage på avvik hvis disse er tydelig beskrevet i salgsdokumentasjonen, uavhengig av om kjøperen faktisk har satt seg inn i denne.

Det er derfor svært viktig at kjøper setter seg godt inn i alle dokumenter og opplysninger som tilbys i forkant av kjøpet. Hvis det er noe du ikke forstår, anbefaler vi at du stiller spørsmål til selger og/eller eiendoms-megler. Dersom det er gitt motstridende opplysninger i salgsdokumentene, må du undersøke hvilke av opplysningene som er korrekte, og eventuelt ta forbehold dersom motstriden ikke avklares. Du kan ikke velge å holde deg til den opplysningen du liker best.

Arealavvik

Avhendingsloven har også fått en ny bestemmelse om arealavvik innendørs. Helt kort betyr endringen at eiendommen har en mangel hvis opplysningene om størrelse i salgsdokumentene ikke er riktig. Det er en forutsetning at avviket utgjør mer enn 2 % og minst én kvadratmeter, og at selgeren ikke godtgjør at opplysningene ikke har hatt betydning for kjøperen.

Viktig for kjøper å være klar over

Advokatene i HELP er fornøyde med regelendringer som bidrar til at kjøper får bedre informasjon. Dette kan redusere antall konflikter i etterkant av boligkjøpet.

Selv om selgers ansvar nå har blitt utvidet, er det ikke slik at alle feil er mangler etter avhendingsloven. Det er påregnelig med noen feil ved boligen på grunn av alder, slitasje, osv., og det som er opplyst ved salget, er naturligvis ikke mangler. Jo eldre boligen er, desto vanligere er det å avdekke feil. Det er svært viktig å lese salgsoppgaven nøye. Hvis det er gitt konkrete risikoopplysninger om bestemte bygningsdeler, er det påregnelig å måtte utbedre disse og denne kostnaden må kjøper dekke selv.

Hvis du har boligkjøperforsikring hos HELP, vil våre advokater hjelpe deg med å vurdere om du kan rette et krav mot selger/selgers boligselgerforsikringsselskap. Dersom det er sannsynlig at du vil nå frem med et krav, forfølger vi saken for deg til den er løst.



Et hjem er mer verdt enn et hus, og et hus er mer enn bare vegger.

Det er et sted for å skape gode minner
preget av trivsel, omsorg og trygghet.

For oss som jobber med folks hjem hver
eneste dag, er det naturlig å engasjere oss
sammen med SOS-barnebyer for å gi flere
barn et trygt og godt hjem.

For hvert hjem vi formidler, gir vi derfor
100 kroner til SOS-barnebyers arbeid.

aktiv. +  **SOS
BARNEBYER**

Forbrukerinformasjon om budgivning

Sist oppdatert med virkning fra 1. januar 2014, i forbindelse med ikrafttredelse av endringer i eiendomsmeglingsforskriften.

Informasjonen er utarbeidet av Forbrukerombudet, Forbrukerrådet, Den Norske Advokatforening ved Eiendomsmeglingsgruppen, Eiendomsmeglerforetakenes Forening og Norges Eiendomsmeglerforbund, på grunnlag av blant annet forskrift om eiendomsmegling § 6-3 og § 6-4.

Nedenfor gis en oversikt over de retningslinjer som forbrukermyndighetene og organisasjonene anbefaler benyttet ved budgivning på eiendommen. Avslutningsvis gis også en kort oversikt over de viktigste rettsreglene tilknyttet budgivning.

Før det legges inn bud på eiendommen oppfordres budgiver til å sette seg inn i all relevant informasjon om eiendommen, herunder eventuell salgsoppgave og teknisk rapport med vedlegg.

Gjennomføring av budgivning

1. På forespørsel vil megler opplyse om aktuelle bud på eiendommen, herunder om relevante forbehold.
2. Alle bud skal inngis skriftlig til megler, som formidler disse videre til oppdragsgiver. Kravet til skriftlighet gjelder også budforhøyelser og motbud, aksept eller avslag fra selger. Før formidling av bud til oppdragsgiver skal megler innhente gyldig legitimasjon og signatur fra budgiver. Kravet til legitimasjon og signatur er oppfylt for budgivere som benytter e-signatur, eksempelvis BankID eller MinID. Med skriftlige bud menes også elektroniske meldinger som e-post og SMS når informasjonen i disse er tilgjengelig også for ettertiden.
3. Et bud bør inneholde eiendommens adresse (eventuelt gnr/bnr), kjøpesum, budgivers kontaktinformasjon, finansieringsplan, akseptfrist, overtakelsesdato og eventuelle forbehold som for eksempel usikker finansiering, salg av nåværende bolig ol. Normalt vil ikke et bud med forbehold bli akseptert før forbeholdet er avklart. Konferer gjerne med megler før bud gis.
4. Megler skal legge til rette for en forsvarlig avvikling av budrunden. I forbrukerforhold (dvs. der oppdragsgiver er forbruker) skal megleren ikke formidle bud med kortere akseptfrist enn kl. 12.00 første virkedag etter siste annonserte visning. Etter denne fristen bør budgivere ikke sette en kortere akseptfrist enn at megler har mulighet til, så langt det er nødvendig, å orientere oppdragsgiver, budgivere og øvrige interessenter om bud og forbehold. Det bør ikke gis bud som diskriminerer eller utelukker andre budgivere. Dersom bud inngis med en frist som åpenbart er for kort til at megleren kan avvikle budrunden på en forsvarlig måte som sikrer oppdragsgiver og interessenter et tilstrekkelig grunnlag for sine handlingsvalg, vil megler fraråde budgiver å stille slik frist.
5. Megleren vil uoppfordret gi sin vurdering av det enkelte bud overfor oppdragsgiveren, når budet er gitt innenfor fristene i punkt 4.
6. Megleren skal så langt det er nødvendig og mulig holde budgiverne skriftlig orientert om nye og høyere bud og eventuelle forbehold. Megler skal så snart som mulig bekrefte skriftlig overfor budgivere at budene deres er mottatt.
7. Etter at handel har kommet i stand, eller dersom en budrunde avsluttes uten at handel er kommet i stand, kan en budgiver kreve kopi av budjournalen i anonymisert form.
8. Kopi av budjournal skal gis til kjøper og selger uten ugrunnet opphold etter at handel er kommet i stand. Dersom det er viktig for budgiver å bevare sin anonymitet, bør budet fremmes gjennom fullmektig.

Viktige avtalerettslige forhold

1. Det eksisterer ingen angrerett ved salg/kjøp av fast eiendom.
2. Når et bud er innsendt til megler og han har formidlet innholdet i budet til selger (slik at selger har fått kunnskap om budet), kan budet ikke kalles tilbake. Budet er da bindende for budgiver frem til akseptfristens utløp, med mindre budet før denne tid avslås av selger eller budgiver får melding om at eiendommen er solgt til en annen (man bør derfor ikke gi bud på flere eiendommer samtidig dersom man ikke ønsker å kjøpe flere enn en eiendom).
3. Selger står fritt til å forkaste eller akseptere ethvert bud, og er for eksempel ikke forpliktet til å akseptere høyeste bud.
4. Når en aksept av et bud har kommet frem til budgiver innen akseptfristens utløp er det inngått en bindende avtale.
5. Husk at også et eventuelt bud fra selger til kjøper (såkalte "motbud"), avtalerettslig er et bindende tilbud som medfører at det foreligger en avtale om salg av eiendommen dersom budet i rett tid aksepteres av kjøper.

For eiendommen:

Adresse: Svartmøvegen 16
2265 NAMNÅ

Meglerforetak: Aktiv Eiendomsmegling
Saksbehandler: Marielle Skoglund Skybakmoen

Oppdragsnummer:

Telefon: 954 34 787
E-post: Marielle.Skybakmoen@aktiv.no

Undertegnede gir herved følgende bud på ovennevnte eiendom:

Kjøpesum: Kr. _____

Beløp med bokstaver: Kr. _____

+ omkostningert iht. opplysninger i salgsoppgaven

Dette budet er bindende for undertegnede frem til og med den: _____ Kl. _____

Dersom annet ikke er angitt gjelder budet til kl. 15.00 første virkedag etter siste annonserte visning. I forbrukerforhold vil bud med kortere akseptfrist enn til kl. 12.00 første virkedag etter siste annonserte visning ikke bli viderefordlet til selger.

Eventuelle forbehold: _____

Undertegnede er kjent med at selger står fritt til å godta eller forkaste ethvert bud. Likeledes er undertegnede klar over at budet er bindende for budgiver når det er kommet til selgers kunnskap. Handelen er juridisk bindende for begge parter dersom budet aksepteres innen akseptfristen. Undertegnede er kjent med at budjournalen vil bli forelagt kjøper og selger når handel er sluttet.

Ønsket overtakelsesdato: _____

Budet baseres på opplysninger og salgsvilkår som fremkommer av salgsoppgave datert: _____

Kjøpet vil bli finansiert slik:

Låneinstitusjon: _____ Referanse og tlf nr.: _____

Lånt kapital: _____ Kr.: _____

Egenkapital: _____ Kr.: _____

Totalt: _____ Kr.: _____

Egenkapital består av: Salg av nåværende bolig eller fast eiendom Disponibelt kontantbeløp (bankinnskudd)

Jeg gir bud som: Forbruker Ledd i næringsvirksomhet / juridisk person (selskap)

Jeg samtykker til bruk av elektronisk kommunikasjon: Ja Nei

Navn: _____

Navn: _____

Fødselsnr. (11 siffer): _____

Fødselsnr. (11 siffer): _____

Adresse: _____

Adresse: _____

Postnr.: _____ Sted: _____

Postnr.: _____ Sted: _____

Tlf.: _____ E-post: _____

Tlf.: _____ E-post: _____

Dato.: _____ Sign: _____

Dato.: _____ Sign: _____

Kopi av legitimasjon

Kopi av legitimasjon

aktiv.
Tar deg videre