

aktiv.



Johan Falkbergets veg 63 D, 2407 ELVERUM

**Lys og moderne 3-roms
selveierleilighet fra 2022. Solrik
vestvendt balkong. Vannbåren
gulvvarme. Carport og sportsbod.**



Eiendomsmegler/Daglig leder

Espen Strøm

Mobil 415 60 500

E-post espen.strom@aktiv.no

Aktiv Eiendomsmegling Elverum

Storgata 10, 2408 ELVERUM. TLF. 62 43 14 20

Nøkkelinformasjon

Prisant.: Kr 2 590 000,-

Omkostn.: Kr 66 140,-

Total ink omk.: Kr 2 656 140,-

Selger: Lars Storbæk

Salgsobjekt: Leilighet

Eierform: Eierseksjon

Byggeår: 2022

BRA-i/BRA Total 49/54 kvm

Tomtstr.: 3154.9 kvm

Gnr./bnr./snr. Gnr. 34, bnr. 67, snr. 7

Oppdragsnr.: 1211250280

Ditt nye hjem?

Velkommen til Johan Falkbergets veg 63 D!

En lys og moderne 3-roms selveierleilighet i en nyere 4-mannsbolig fra 2022. Leiligheten ligger i byggets 2. etasje, og har en god planløsning som utnytter plassen optimalt. Fra stuen er det utgang til en fin vestvendt balkong på ca. 6m² med deilig ettermiddag- og kveldssol. Leiligheten holder en gjennomgående god og moderne standard fra 2022 med parkett på gulv, vannbåren gulvvarme, glatte malte overflater, Sigdal-kjøkken og balansert ventilasjon. I tillegg disponeres en carport og sportsbod.

Leiligheten ligger sentralt i bydelen Hanstad med kort gange til dagligvarebutikker og bussholdeplass. Like ved leiligheten er det turstier som tar deg opp i Svarholtet med turstier og skiløyper i skogen. Ca. 3 km til Elverum sentrum med alle byfasiliteter.

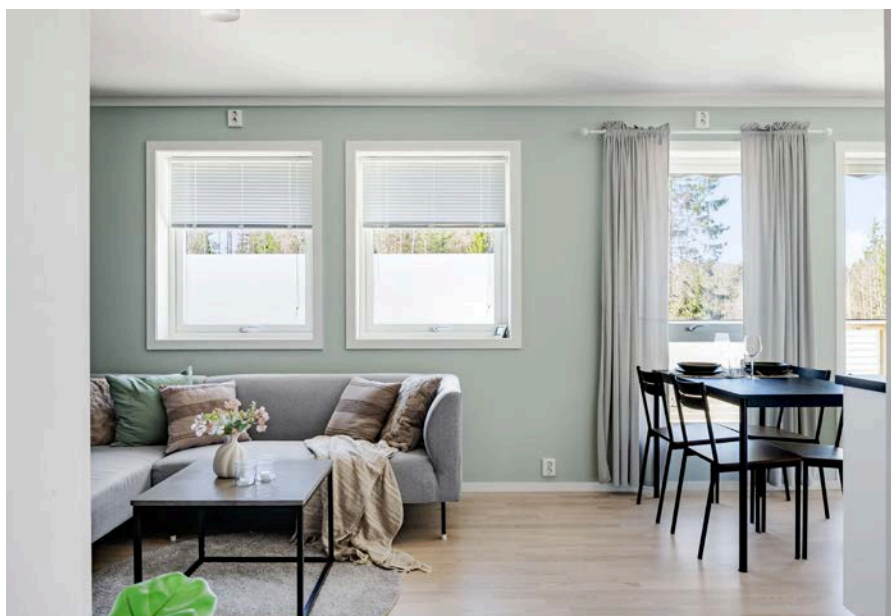

Innhold

Nøkkelinformasjon	2
Om eiendommen	4
Plantegning	33
Tilstandsrapport	35
Egenerklæring	54
Nabolagsprofil	59
Budskjema	68

Om eiendommen

Om boligen

Arealer totalt

BRA - i: 49 kvm

BRA - e: 5 kvm

BRA totalt: 54 kvm

TBA: 13 kvm

Leilighet

2. etasje

BRA-i: 49 kvm

Beskrivelse: Entré/gang, bad/vaskerom, stue/kjøkken og 2 soverom.

TBA: 13 kvm

Beskrivelse: Balkong og inngangsparti.

Utvendig bod

1. etasje

BRA-e: 5 kvm

Beskrivelse: Bod i felles uthus.

Ikke målbare arealer

Biloppstillingsplass i felles carportanlegg, ikke beregningsmessig areal.

Ca. areal: 15 m².

Takstmannens kommentar til arealoppmåling

Arealet er beregnet ut ifra oppmålt bruksareal.

1/2 av arealet til felles balkong er medtatt under TBA.

Ovennevnte arealer er hentet fra vedlagte tilstandsrapport og hvor disse arealmålingene er basert på Norsk Standard 3940:2023 Areal- og volumberegninger av bygninger. Arealet gjelder for tidspunktet da bygningen(e) ble målt. Beskrivelse av rom er basert på bruken av rommene på befaringstidspunktet. Rommenes bruk kan derfor være i strid med byggeforskriftene og/eller registrert/godkjent bruk. Se eventuelle anmerkninger under punktet «Ferdigattest/brukstillatelse».

Arealbegreper:

BRA-i (internt bruksareal) - Bruksareal av boenheten(e) innenfor omsluttende vegger.

BRA-e (eksternt bruksareal) - Bruksareal av alle rom som ligger utenfor boenheten(e), men som tilhører denne/disse.

BRA-b (innglasset balkong mv.) - Bruksareal av innglasset balkong, veranda eller altan når denne er tilknyttet boenheten(e).

TBA (terrasse- og balkongareal/åpent areal) - Arealet av terrasser, åpne balkonger, verandaer eller altaner tilknyttet boenheten(e).

ALH (areal med lav himlingshøyde) - Areal med lav himlingshøyde (ALH) måles på samme måte som BRA, men man ser bort fra krav til himlingshøyde. ALH skal opplyses sammen med BRA. Se GUA under.

GUA (gulvareal) - Ikke måleverdig gulvarealer som skyldes skråtak og lav himlingshøyde. GUA oppgis som en sum av BRA (bruksareal) og ALH (se over).

Tomtebeskrivelse

Felles eiertomt for sameiet på ca. 3 154,9m². Tomten er opparbeidet med gressplen. Asfalterte vegger ved bygget.

Tomtestørrelse/-areal er hentet fra matrikkelutskrift (basert på oppmåling i digitalt kart). Det gjøres oppmerksom på at denne type arealangivelse (med tilhørende kart) kan være upresis og at man dermed kan få avvik i både areal og grenser ved en eventuell fremtidig oppmåling. Mangel grunnet avvikende grenser og/eller arealsvikt (jf. avhendingslovas § 3-3) kan derfor ikke påberopes.

Beliggenhet

Leiligheten ligger sentralt i bydelen Hanstad med kort gangvei til barneskole, barnehager, samt dagligvarebutikker med post. Like ved leiligheten er det turstier som tar deg opp i Svartholtet med turstier og skiløyper som strekker seg rundt i et stort nettverk i skogen. Området er familievennlig og har bybussforbindelse som stopper like ved.

Det er ca. 3 km til Elverum sentrum hvor man finner det meste av servicetilbud, samt byliv med kjøpesentre, forretninger, kaféer, restauranter, kino, bibliotek, idrettshaller mm. I nærområdet er det flere barnehager med gangavstand fra leiligheten og innen kort rekkevidde ligger også Hanstad barneskole. På skoleområdet er det fine lekeområder med både kunstgressbaner og skatepark. Like ved skolen ligger også både Rema 1000 med post-i-butikk og Kiwi med PostNord.

Fra eiendommen er det også kort vei ned til Glomma med fiske- og bademuligheter. Norsk Skogmuseum og Glomdalsmuseet er en liten gåtur unna og her finner du fine turområder. Museene arrangerer en rekke aktiviteter og arrangementer gjennom hele året for familien hvor den mest kjente er Jakt- og fiskedagene i august.

Det stopper bybuss like ved eiendommen og denne fører deg til de øvrige bydeler, samt til Skysstasjonen og Terningen Arena.

Barnehage/Skole/Fritid

Solkroken barnehage (1-5 år) - ca. 400 meter.

Hakkebakkeskogen naturbarnehage (0-5 år) - ca. 1,2 km.

Sorenskrivergården barnehage (1-5 år) - ca. 1,9 km.

Hanstad skole (1-7 kl.) - ca. 500 meter.

Elverum ungdomsskole (8-10 kl.) - ca. 4,3 km.

Elverum videregående skole - ca. 2,9 km.

Bygningssakkyndig

Sørli Takst AS

Type rapport

Tilstandsrapport

Byggemåte

Boligbygg med flere boenheter - Byggeår: 2022.

Byggegrunnen består av elve- og bekkeavsetning. Fundamentet er en støpt plate på mark. Grunnmuren er utført med ringmurselementer. Det er isolert under betonggulvet og det er benyttet en fuktspærre mot grunnen. Ytterveggene er oppført i bindingsverk isolert med mineralull, og kledd med liggende panel og fasadeplater. Det er synlig musebånd og lufting bak panelet. Brannskillevegg er etablert mot naboileiligheten.

Bygningen har en saltakkonstruksjon med fabrikkerte w-takstoler. Takflatene er tekket med takpapp, og har et undertak av duk. Himlingen er isolert med blåseull, og det er gipsplater i leilighetsskillet. Over inngangen til leiligheten i andre etasje er det en overbygget takkonstruksjon understøttet av tresøyler. Taket er utstyrt med lakkerte ståltakrenner og nedløp, samt isbordbeslag og vannbrettbeslag på vinduer. Det er en beslått luftehatt for avtrekkskanaler. Etasjeskilleren består av et trebjelkelag isolert med mineralull.

Boligen har vinduer med 3-lags isolerglass. Ytterdøren har glassfelt, og terrassedøren har 3-lags isolerglass. Det er adkomst til en felles balkong ved leiligheten, som er understøttet av tresøyler og har terrassebord med et beiset-malt rekkverk. Fra stuen er det utgang til en åpen balkong, også denne understøttet av tresøyler og utført med terrassebord og beiset-malt rekkverk. Adkomsten til den felles balkongen skjer via en utvendig trapp med stålinntrinn og rekkverk på begge sider.

Biloppstillingsplass i felles carportanlegg - Byggeår: 2022.

Innvendig: Asfaltert gulv. Støpt sokkel. Oppført i bindingsverk. Utført med fabrikkerte takstoler. Undertak med OSB-plater. Lys og strøm.

Utvendig: Yttervegg kledd med liggende panel. Pulttakkonstruksjon. Takflatene er tekket med takpapp. Taket er besiktiget fra bakkeplan. Lakkerte ståltakrenner og nedløp.

Bygget er ikke tilstandsvurdert ihht Forskrift til avhendingslova og NS3600. Dette er kun en enkel beskrivelse.

Bod i felles uthus - Byggeår: 2022.

Innvendig: Støpt gulv. Sokkel av lettklinkerblokker. Oppført i bindingsverk, uisolert. Del kledd med OSB-plater. Sperretakkonstruksjon. Undertak med OSB-plater. Lys og strøm. Utvendig: Yttervegg kledd med liggende panel. Pulttakkonstruksjon.

Bygget er ikke tilstandsvurdert ihht Forskrift til avhendingslova og NS3600. Dette er kun en enkel beskrivelse.

Beskrivelse av byggemåte er hentet fra tilstandsrapport datert 21.04.2026, utført av Erik Sørli.

Tilstandsrapporten angir også byggetekniske tilstandssvekkelser (tilstandsgrader-TG).

Det er gitt tilstandsgrad TG 2 (avvik som kan kreve tiltak) for følgende bygningsdeler-/komponenter:

- * Utvendig - Nedløp og beslag: Det mangler snøfangere på hele eller deler av taket, men det var ikke krav om dette på byggemeldingstidspunktet.
- * Innvendig - Overflater: Litt knirk i gulv i overgang gang/stue. Eier opplyser: Kun påvist deler av året.

TG IU - Konstruksjoner som ikke er undersøkt:

- * Tekniske installasjoner - Andre installasjoner.
- * Tomteforhold - Grunnmur og fundamenter.

Det er ikke gitt tilstandsgrad TG 3 (store eller alvorlige avvik) for noen bygningsdeler-/komponenter.

For ytterligere/detaljerte beskrivelser av avvik (herunder også konsekvens/behov for tiltak), øvrige tilstandsgrader og bygningsteknisk utførelse (også for eventuelle andre bygninger), se tilstandsrapporten som er et vedlegg i salgsoppgaven.

Sammendrag selgers egenerklæring

Selger har i egenerklæringen bemerket følgende:

1. Vet du om det er, eller har vært, feil eller skader på bad/våtrom?

Ja. En flis var løs i dusjen, kontaktet selger og fikk dette reparert på garantien.

Er det gjort tiltak, eller er feilen/skaden utbedret?

Ja.

Faglært arbeid:

1. Hvilket år ble jobben fullført?: 2024.

Firmanavn: Mestermur AS.

Beskrivelse av arbeidet: Demonterte løs flis, ordnet med membran, lim osv. og monterte ny flis.

3. Vet du om det finnes dokumentasjon på hvordan bad/våtrom er bygget opp?
Ja.

29. Har boligen garasje eller øvrige tilleggsbygninger?
Ja.

Innhold

Selveierleilighet beliggende i 2. etasje i en 4-mannsbolig fra 2022.

Leiligheten inneholder:

Entré, stue med åpen kjøkkenløsning og utgang til balkong, 2 soverom og bad/vaskerom.

I tillegg disponerer leiligheten en utvendig sportsbod på ca. 5m², samt en parkeringsplass på ca. 15m² i felles carportanlegg.

Standard

Boligbygg med flere boenheter - Byggeår: 2022.

Normal standard på bygget ut ifra alder/konstruksjon. Bygget er jevnlig vedlikeholdt.

Biloppstillingsplass i felles carportanlegg - Byggeår: 2022.

Standard fra byggeåret. Bygget er jevnlig vedlikeholdt. Bygget er ikke tilstandsvurdert.

Bod i felles uthus - Byggeår: 2022.

Standard fra byggeåret. Bygget er jevnlig vedlikeholdt. Bygget er ikke tilstandsvurdert.

For øvrig beskrivelse av standard, se bildebeskrivelser.

Innbo og løsøre

Løsøre/tilbehør som gardinstenger/oppheng, frittstående hvitevarer samt dekodere og modem følger i utgangspunktet ikke med i handelen. Dekodere og modem kan være borettslagets/aksjelagets/sameiets eiendom og skal da følge med. Det gis ingen garantier i forhold til medfølgende løsøre/tilbehør.

Hvitevarer

Integrerte hvitevarer på kjøkken medfølger i handelen.

Kun hvitevarer som er spesifikt angitt i salgsoppgaven, følger med. Dette gjelder uavhengig av om hvitevaren(e) eventuelt kan anses som integrerte.

Parkering

Leiligheten disponerer en biloppstillingsplass på ca. 15m² i felles carportanlegg.

Parkering skjer ellers på felles parkeringsområder eller langs tilstøtende gater.

Diverse

Iht. opplysninger fra Elvia AS er det ikke foretatt noen besiktigelse av det elektriske anlegget. Historisk sett har boliger normalt blitt kontrollert omtrent hvert 20. år.

Foretaket samarbeider med følgende foretak som tilbyr produkter eller tjenester i forbindelse med oppdraget:

- Help forsikring leverer boligkjøperforsikring
- Fremtind leverer boligselgerforsikring
- Banker i Eika-alliansen
- Leverandører knyttet til Overo (for eksempel tilbud fra strømleverandører)

Energi

Oppvarming

Oppvarming med vannbåren gulvvarme i alle gulv. Leiligheten har balansert ventilasjon med varmegjenvinner.

Energimerke

C

Informasjon om energiklasse

Alle som skal selge eller leie ut eiendom må som hovedregel energimerke boligen og fremskaffe en energiattest. Unntak gjelder blant annet for frittstående bygninger med bruksareal på mindre enn 50 m². Det er eier som plikter å fremlegge energiattest og eier er selv ansvarlig for at opplysningene er riktige. For ytterligere informasjon se www.energimerking.no. Dersom eier har energimerket boligen vil komplett energiattest fås ved henvendelse til megler.

Økonomi

Total prisantydning eksklusiv omkostninger

Kr 2 590 000

Omkostninger kjøper

2 590 000 (Prisantydning)

Omkostninger

64 750 (Dokumentavgift)

300 (Panteattest kjøper)

545 (Tinglysningsgebyr pantedokument)
545 (Tinglysningsgebyr skjøte)
11 900 (Boligkjøperforsikring - fem års varighet (valgfritt))
2 800 (Advokatforsikring for boligeiere - ett års varighet (valgfritt))

66 140 (Omkostninger totalt)
78 040 (med Boligkjøperforsikring - fem års varighet)
80 840 (med Boligkjøperforsikring inkludert ett år med Advokatforsikring for boligeiere)

2 656 140 (Totalpris. inkl. omkostninger)
2 668 040 (Totalpris. inkl. omkostninger (med Boligkjøperforsikring - fem års varighet))
2 670 840 (Totalpris. inkl. omkostninger (med Boligkjøperforsikring inkludert ett år med Advokatforsikring for boligeiere))

Regnestykket forutsetter at det kun tinglyses ett pantedokument og at eiendommen selges til prisantydning. Det tas forbehold om endringer i offentlige avgifter/gebyrer.

Kommunale avgifter

Kommunale avgifter utgjør totalt ca. kr. 15 197,80,- for 2026.

For 2026 gjelder følgende satser for kommunale avgifter (inkl. mva.):

- * Abonnementsgebyr vann: Kr. 693,99,-
- * Stipulert forbruk vann (grunnlag: 60 kubikk): Kr. 1 352,40,-
- * Abonnementsgebyr kloakk: Kr. 897,-
- * Stipulert forbruk kloakk (grunnlag: 60 kubikk): Kr. 1 786,41,-
- * Renovasjon: Kr. 5 476,-
- * Eiendomsskatt: Kr. 4 992,-

Det er ikke registrert vannmåler på adressen og gebyrene for vann/avløp avregnes etter areal. Størrelse på renovasjonsavgift avhenger av størrelse på dunk(er). Feie- og tilsynsgebyr avhenger av hvor mange pipeløp som må feies/inspiseres. Det gjøres oppmerksom på at avgiftene normalt justeres/reguleres årlig.

Formuesverdi primærbolig

Kr 445 966 for år 2024

Formuesverdi sekundærbolig

Kr 1 783 862 for år 2024

Tilbud om lånefinansiering

Aktiv Eiendomsmegling samarbeider med sparebankene i Eika Alliansen om formidling av finansielle tjenester. Ta gjerne kontakt med megler for formidling av et uforpliktende tilbud om finansiering. Meglerforetaket kan motta provisjon ved formidling av

finansielle tjenester.

Sameierbrøk

1/12

Offentlige forhold

Eiendommens betegnelse

Gårdsnummer 34, bruksnummer 67, seksjonsnummer 7 i Elverum kommune.

Tinglyste heftelser og rettigheter

Følgende tinglyste heftelser vil følge med eierseksjonen:

* Bestemmelse om gjerde, tinglyst den 21.11.1942 - Dokumentnr: 3132.

* Erklæring/avtale, tinglyst den 04.03.1969 - Dokumentnr: 1064. Rettighetshaver: Televerket. Bestemmelser om telefonledninger/stolper/kabler/grøfter m.v.

* Bestemmelse om veg, tinglyst den 16.05.2012 - Dokumentnr: 385274.

Rettighetshaver: Gnr. 34, bnr. 135 i Elverum kommune.

* Seksjonering, tinglyst den 18.05.2018 - Dokumentnr: 777230. Opprettet seksjoner: Snr: 7. Formål: Bolig. Tilleggsdel: Bygning. Sameiebrøk: 1/12.

Kopi av ovennevnte dokumentet kan ses hos meglerforetaket eller utleveres på forespørsel.

Ferdigattest/brukstillatelse

Det ble utstedt ferdigattest for 3 stk. 4-mannsboliger, garasjebygg, boder, støyvoll og molok i 2022.

Det er mottatt byggetegninger fra kommunen. Innholdet i disse synes å være i samsvar med dagens bruk.

Vei, vann og avløp

Adkomst til sameiets eiendom fra offentlig vei. Eiendommen er tilknyttet offentlig vann- og avløpsnett via private stikkledninger. Eier har selv ansvar for private stikkledninger.

Regulerings- og arealplaner

Eiendommen omfattes av detaljregulering for "Bjørk" fra 2016. Reguleringsformål for eiendommen er konsentrert småhusbebyggelse (2 592m²), kjøreveg (54m², 18m² og 15m²), renovasjonsanlegg (14m²) og lekeplass (427m²).

Eiendommen omfattes også av eldre reguleringsplan for "Gang- og sykkelveg - Hanstad - Østerhaug" fra 1998 hvor 36m² av eiendommen er regulert til annen veigrunn.

Eiendommen omfattes av kommunedelplan for Elverum byområde fra 2019, hvor eiendommen er avsatt/utnyttet til nåværende boligbebyggelse (2 728m²) og grønstruktur (427m²).

Det er også kommuneplan under arbeid som berører eiendommen. Det foreligger planforslag av kommuneplanens arealdel 2025-2036, id: 2023001. Det er ikke kjent om og/eller hvordan denne vil berøre eiendommen.

Det gjøres oppmerksom på at det på andre siden av veien er en ubebygget tomt (gnr. 34, bnr. 78) som er regulert til boligbebyggelse. Det må forventes utbygging på denne eiendommen.

Adgang til utleie

På generelt grunnlag er det tillatt å leie ut egen bolig eller del av egen bolig, så lenge formålet med utleien er i samsvar med godkjent bruk av gjeldende leieobjekt og/eller areal. Det er begrensninger ved korttidsutleie av eierseksjoner, jf. eierseksjonslovens § 24. Eiendommen står i matrikkelen registrert med én bruksenhet.

Legalpant

Kommunen har legalpant i eiendommen for eventuelle ubetalte kommunale skatte- og avgiftskrav. De andre sameierne har panterett i seksjonen for krav mot seksjonseieren som følger av sameieforholdet. Pantekravet kan ikke overstige et beløp som for hver bruksenhet svarer til to ganger folketrygdens grunnbeløp; jfr. lov om eierseksjoner.

Konsesjon

Erverv av seksjonen er konsesjonsfritt, men eierseksjonsloven setter som begrensning at man ikke kan kjøpe eller på annen måte erverve flere enn to boligseksjoner i ett og samme eierseksjonssameie.

Odelsrett

Ikke relevant for dette salgsobjektet.

Kontraktsgrunnlag

Kjøpsbetingelser

Eiendommen skal overleveres til kjøper i tråd med det som er avtalt. Det er viktig at kjøper setter seg grundig inn i alle salgsdokumentene, herunder salgsoppgave, tilstandsrapport og selgers egenerklæring. Kjøper anses kjent med forhold som er tydelig beskrevet i salgsdokumentene. Forhold som er beskrevet i salgsdokumentene kan ikke påberopes som mangler. Dette gjelder uavhengig av om kjøper har lest dokumentene. Alle interessenter oppfordres til å undersøke eiendommen nøye, gjerne sammen med fagkyndig, før bud inngis. Kjøper som velger å kjøpe usett, kan som hovedregel ikke gjøre gjeldende som mangel noe kjøper burde blitt kjent med ved undersøkelse av eiendommen, eller som er tydelig beskrevet i salgsdokumentene. Hvis

noe trenger avklaring, anbefaler vi at kjøper rådfører seg med eiendomsmegler eller en fagkyndig før det legges inn bud.

Kjøper har krav på at eiendommen er i henhold til avtalen. Hvis det ikke er avtalt noe særskilt, kan eiendommen ha en mangel dersom den ikke er slik kjøper må kunne forvente ut ifra blant annet boligens alder, type og synlige tilstand. Det samme gjelder hvis det er holdt tilbake eller gitt uriktige opplysninger om eiendommen som ikke er rettet i tide på en tydelig måte, og man må gå ut fra at opplysningen har virket inn på avtalen. En bolig som har blitt brukt i en viss tid, har vanligvis blitt utsatt for slitasje, og skader kan ha oppstått. Slik bruksslitasje må kjøper regne med, og det kan avdekkes enkelte forhold etter overtakelse som gjør utbedringer nødvendig. Normal slitasje og skader som trenger utbedring, er innenfor hva kjøper må forvente, og vil ikke utgjøre en mangel.

Boligen kan også ha en mangel hvis opplyst areal avviker fra faktisk størrelse. Avviket må være minst 2 prosent, og minst 1 kvadratmeter. Det er likevel ikke en mangel dersom selger godtgjør at kjøperen ikke la vekt på opplysningen, jf. avhendingsloven § 3-3 (2).

Ved beregning av et eventuelt prisavslag eller erstatning, må kjøper selv dekke tap/kostnader opp til et beløp på kr 10 000 (egenandel). Egenandel kommer først på tale når det er konstatert mangel ved eiendommen.

Hvis kjøper ikke er forbruker, selges eiendommen "som den er", og selgers ansvar er da begrenset, jf. avhl. § 3-9, første ledd 2. pkt. Avhl. § 3-3 (2) fravikes, og hvorvidt et innendørs arealavvik karakteriseres som en mangel vurderes etter avhl. § 3-8. Informasjon om kjøpers undersøkelsesplikt, herunder oppfordringen om å undersøke eiendommen nøye, gjelder også for kjøpere som ikke anses som forbrukere. Med forbrukerkjøp menes kjøp av eiendom når kjøperen er en fysisk person som ikke hovedsakelig handler som ledd i næringsvirksomhet.

Overtakelse

Overtakelse etter nærmere avtale med selger.

Dersom annet ikke avtales, sendes skjøte/hjemmelsdokument for tinglysing i etterkant av overtakelse.

Budgivning

Budgivning i forbrukerforhold

Budgivere oppfordres til å legge inn bud elektronisk. Dette gjøres på eiendommens hjemmeside på aktiv.no, ved å bruke «Gi bud»-knappen. Ved elektronisk budgivning, samtykker budgiver til elektronisk kommunikasjon. Eiendomsmegler skal legge til rette for en forsvarlig avvikling av budrunden og kan ikke videreformidle bud med en kortere akseptfrist enn kl. 12.00 første virkedag etter siste annonserte visning. Etter klokken 11:30 anbefaler vi akseptfrist på minimum 30 minutter. Bud bør legges inn i god tid før

konkurrerende buds akseptfrist utløper. Megler kan ikke formidle bud med forbehold om at budet, eller forbehold i budet (hemmelige bud/hemmelige forbehold), skal holdes skjult for andre budgivere og interessenter.

For øvrig henvises til forbrukerinformasjon om budgivning i salgsoppgaven. Oppdragsgiver er oppfordret til å ikke ta imot bud direkte fra budgiver, men å henvise budgiver videre til megler. Som kjøper vil du få forelagt kopi av budjournal. Alle bud vil bli gjort kjent for kjøper og selger i handelen. Øvrige budgivere kan be om å få en kopi av budjournal i anonymisert form.

Budgivning utenfor forbrukerforhold

Budgivere oppfordres til å legge inn bud elektronisk. Dette gjøres på eiendommens hjemmeside på aktiv.no, ved å bruke «Gi bud»-knappen. Ved elektronisk budgivning, samtykker budgiver til elektronisk kommunikasjon. Det anbefales at hvert bud har en akseptfrist som muliggjør en forsvarlig avvikling av budrunden. Vi anbefaler minimum 30 minutter akseptfrist. Oppdragsgiver er oppfordret til å ikke ta imot bud direkte fra budgiver, men å henvise budgiver videre til megler. Megler kan ikke formidle bud med forbehold om at budet, eller forbehold i budet (hemmelige bud/hemmelige forbehold), skal holdes skjult for andre budgivere og interessenter.

Opplysningene i salgsoppgaven er godkjent av selger. Alle interessenter oppfordres imidlertid til grundig besiktigelse av eiendommen, gjerne sammen med fagmann før bud inngis.

Etter aksept av bud, vil eiendommens salgssum bli meddelt de som ev. måtte etterspørre denne. Eiendommens salgssum vil bli offentlig tilgjengelig ved overføring av hjemmel.

Megler kan ikke formidle bud med forbehold om at budet, eller forbehold i budet (hemmelige bud/hemmelige forbehold), skal holdes skjult for andre budgivere og interessenter.

Betalingsbetingelser

Med mindre annet er avtalt forutsettes det at kjøpesum inkludert omkostninger er innbetalt og disponibelt på meglerforetakets klientkonto innen overtakelse. Kjøpesummen skal innbetales fra norsk finansinstitusjon og/eller fra kjøpers egen konto i norsk finansinstitusjon.

Det forutsettes av skjøtet tinglyses på ny eier, med mindre det er tatt andre forbehold i budgivningen.

Hvitvaskingsreglene

Megler har plikt til å gjennomføre kundetiltak. Hvis kjøper ikke bidrar til at megler får gjennomført kundetiltak og dette fører til at transaksjonen ikke kan gjennomføres eller

blir forsinket, misligholder kjøper avtalen. Etter 30 dager er misligholdet vesentlig. Dette gir selger rett til å heve og gjennomføre dekningsalg for kjøpers regning.

Personopplysninger

Personopplysninger blir behandlet i samsvar med personopplysningsloven.

Boligselgerforsikring

Selger har tegnet boligselgerforsikring som dekker selgers ansvar etter avhendingsloven begrenset oppad til kr 14 000 000,-. Det er boligdelen av eiendommen som dekkes av forsikringen.

Selger har utarbeidet en egenerklæring (vedlagt i salgsoppgaven) og som kjøper må gjøre seg kjent med før budgivning. Se også punktet "Sammendrag selgers egenerklæring".

Boligkjøperforsikring

Vedlagt i salgsoppgaven følger informasjon om Boligkjøperforsikring og Boligkjøperforsikring Pluss fra HELP Forsikring AS. Boligkjøperforsikring er en rettshjelpsforsikring som gir trygghet og profesjonell juridisk hjelp dersom det oppdages uventede feil eller mangler ved boligen de neste fem årene. Boligkjøperforsikring Pluss har samme dekning som boligkjøperforsikring, med tillegg av fullverdig advokathjelp på viktige rettsområder i privatlivet. Boligkjøperforsikring Pluss betales årlig. Les mer om begge forsikringene i vedlagte materiell eller på help.no. Det gjøres oppmerksom på at boligkjøperforsikring kun kan tegnes av forbruker. Meglerforetaket mottar kr 4 900/5 100/5 800 i kostnadsgodtgjørelse, avhengig av boligtype, samt et tillegg på kr 1 000 ved salg av Boligkjøperforsikring Pluss.

Meglernes vederlag

Det er avtalt en provisjon på 2% av salgssummen, minimum kr. 49 000,-, ved gjennomføring av salgsoppdraget. I tillegg kommer tilretteleggingsgebyr (kr. 15 900,-), oppgjørshonorar (kr. 6 250,-), visninger/overtagelse (kr. 2 500,- per stykk), markedspakke (kr. 24 500,-), søk eiendomsregister og elektronisk signering (kr. 2 190,-) samt innhenting av opplysninger og tinglysning av sikringsobligasjon (kr. 15 500,-). Alle beløp er inklusive mva. Meglerforetaket har ikke krav på provisjon og oppgjørshonorar dersom handel ikke kommer i stand i oppdragstiden eller hvis oppdraget sies opp.

Ansvarlig megler

Espen Strøm
Eiendomsmegler/Daglig leder
espen.strom@aktiv.no
Tlf: 415 60 500

Oppdragstaker

Aktiv Eiendomsmegling Elverum AS, organisasjonsnummer 913682122
Storgata 10, 2408 Elverum

Salgsoppgavedato

30.04.2026



Velkommen til Hanstad og Johan Falkbergets veg 63 D!



En lys og moderne 3-roms selveierleilighet i en nyere 4-mannsbolig fra 2022.



Leiligheten ligger i byggets 2. etasje, og har en god planløsning som utnytter plassen optimalt.

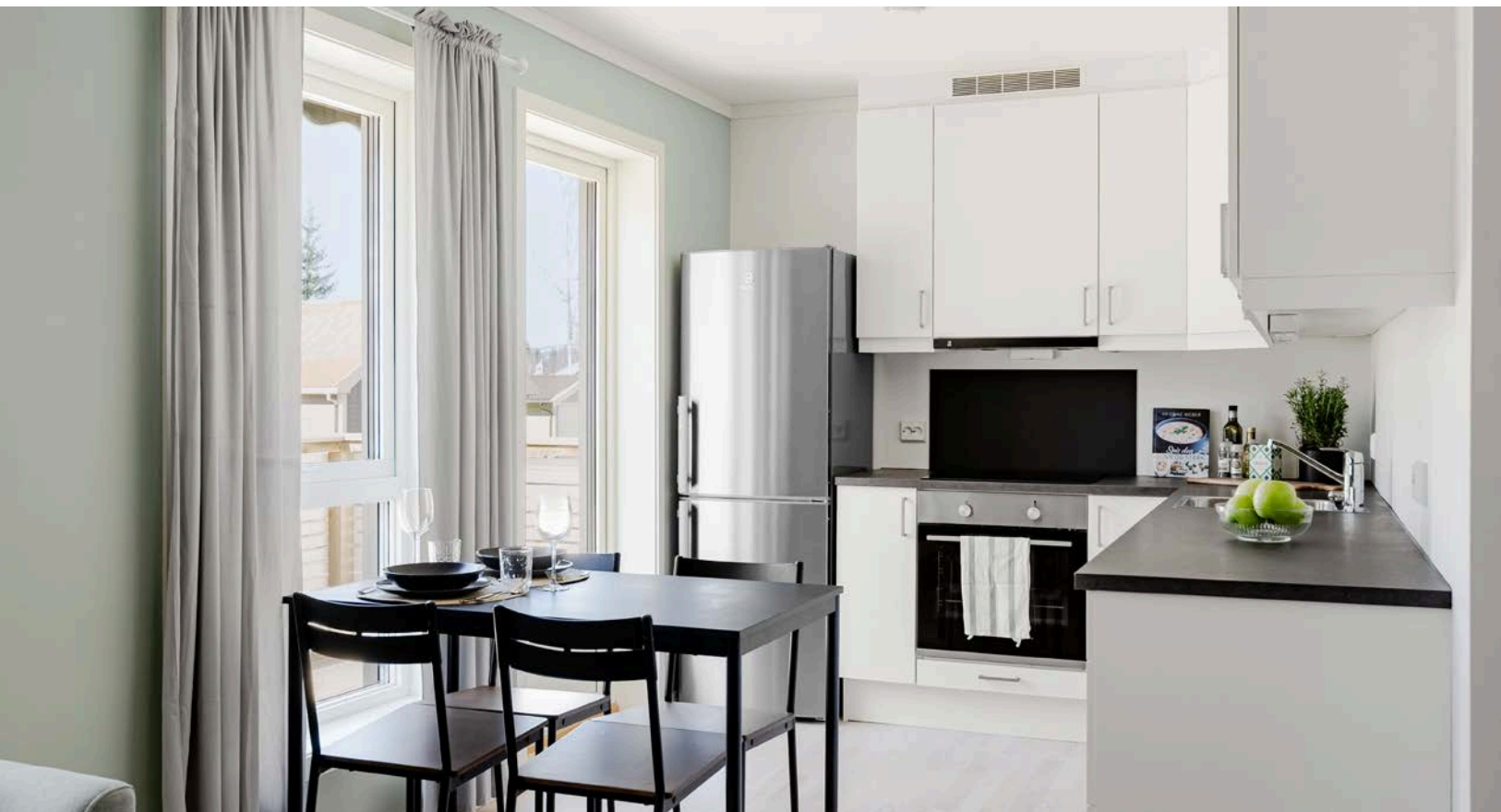

Kjøkkenet ligger i en fin og sosial åpen løsning med stuen.



Fra stuen er det utgang til en fin vestvendt balkong på ca. 6m² med deilig ettermiddag- og kveldssol.



Lyst og moderne Sigdal-kjøkken fra 2022 med god skap- og benkeplass.



Kjøkkeninnredningen har hvite glatte fronter og laminert benkeplate med nedfelt oppvaskkum.



Praktisk med plate i benkeryggen ved platetoppen og belysning under overskapene.



Kjøkkenet er utstyrt med medfølgende integrerte hvitevarer som nedfelt platetopp, avtrekksvifte, stekeovn og oppvaskmaskin. Det er også montert komfyrvakt ved platetoppen og lekkasjestopper under kjøkkenbenk.



Leiligheten holder en gjennomgående god og moderne standard fra 2022 med lys parkett på gulv, vannbåren gulvvarme, glatte malte overflater og skjult elektrisk anlegg.



Leiligheten har balansert ventilasjon med varmegjenvinner som sørger for et sunt og godt inneklima gjennom hele året.



Leiligheten har et lyst og innbydende hovedsoverom.

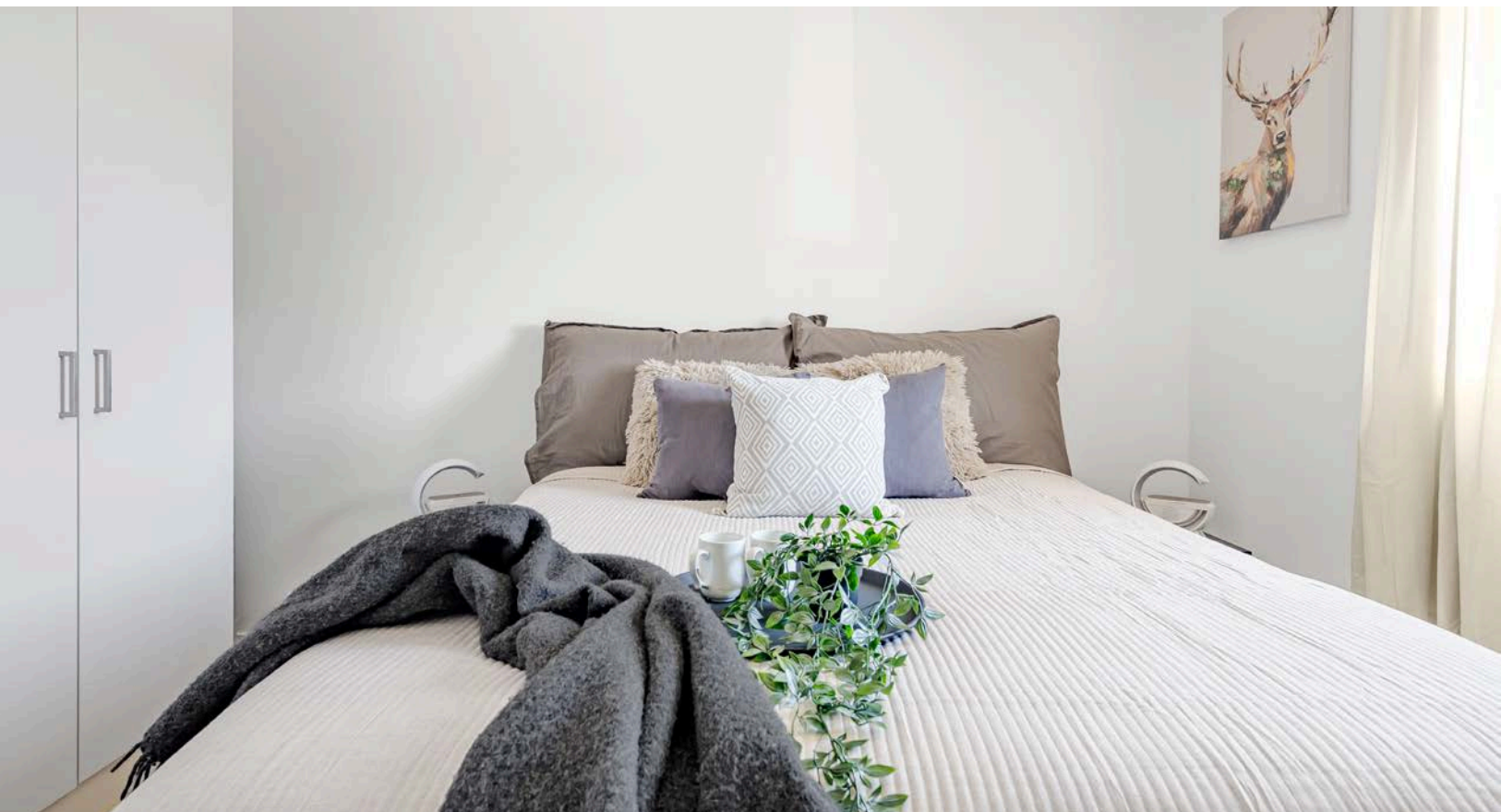

På soverommet er det naturlig plass til dobbeltseng med tilhørende nattbord, samt god oppbevaringsplass i medfølgende garderobeskap.



Alle vinduene i leiligheten har 3-lags isolerglass fra 2021. Det er fine brede vinduskarmer for planter og dekor.

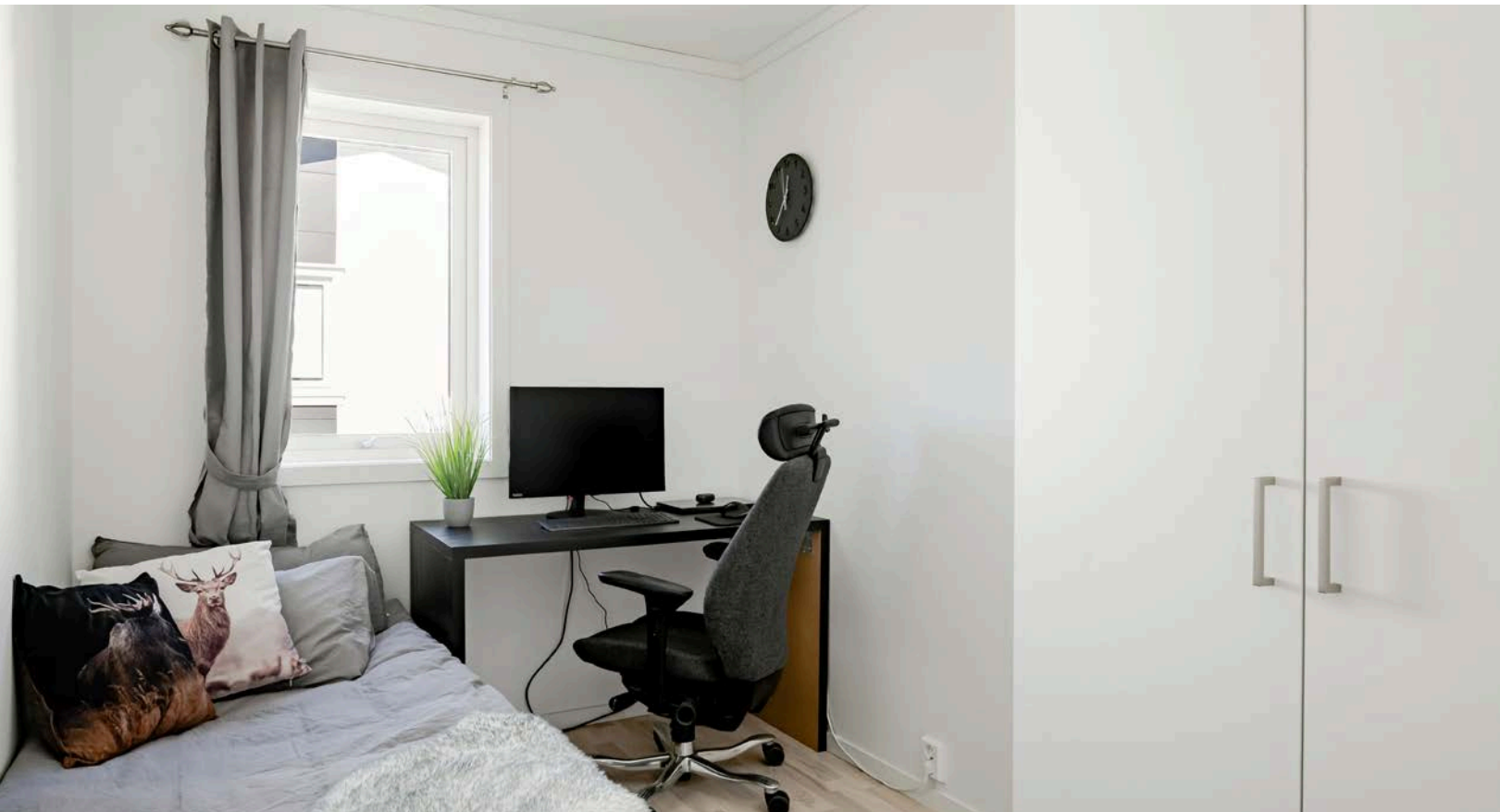

Soverom 2 er et lyst rom som i dag er innredet som et kontor kombinert med gjesterom.



På soverommet er det plass til seng og kontorpult, samt oppbevaringsplass i medfølgende garderobeskap.



Leiligheten har et lyst og moderne badrom fra byggeåret 2022. Badrommet har mørke fliser på gulv, vannbåren gulvvarme, hvite fliser på veggene og avtrekk via balansert ventilasjon.



Moderne baderomsinnredning med skuffer og heldekkende servant, speil med integrert belysning over.



Baderommet er også utstyrt med dusjhjørne med innfellbare glassdører, veggmontert toalett, opplegg for vaskemaskin og varmtvannsbereder.

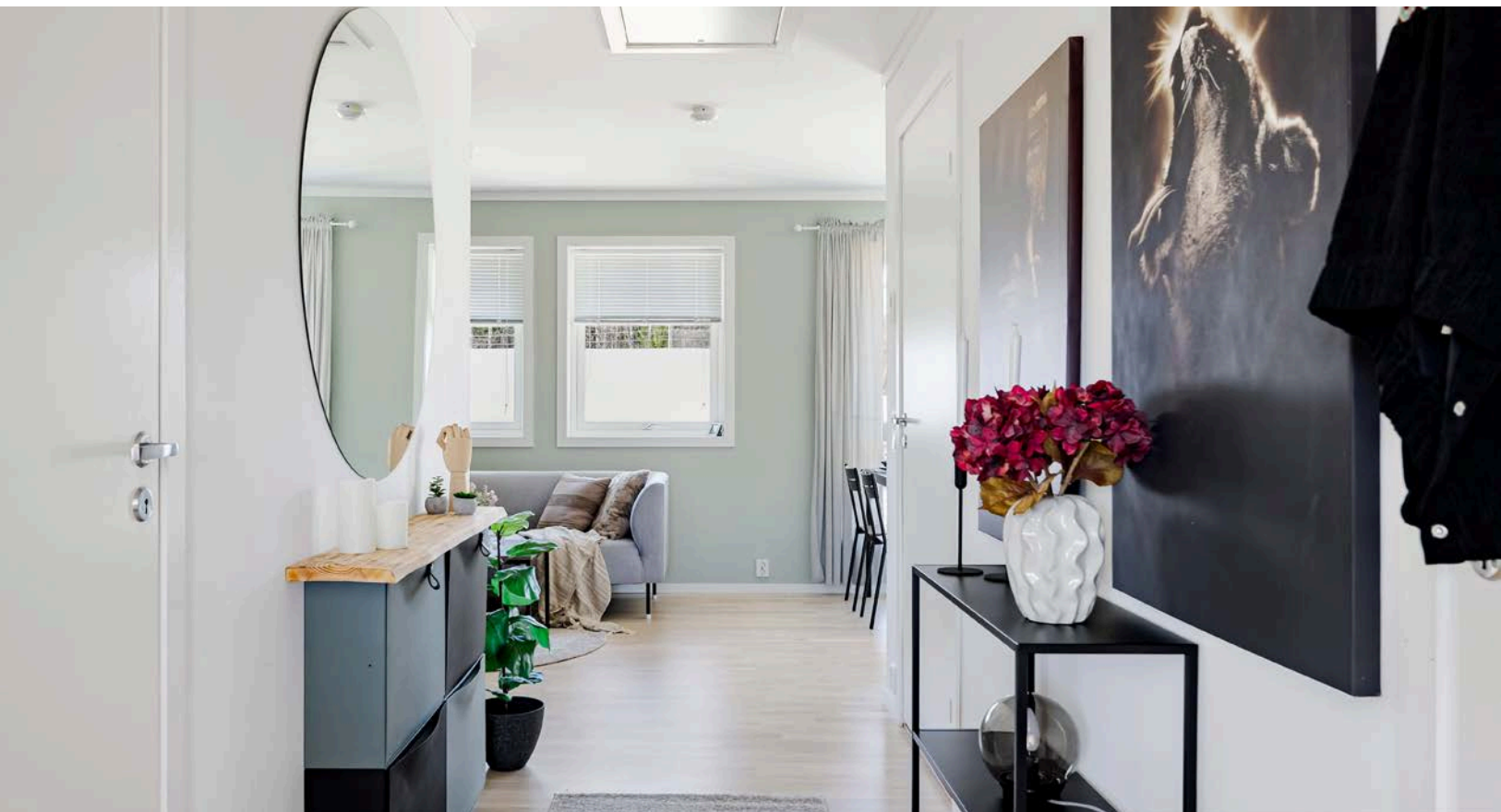

Du ønskes velkommen inn i en lys og innbydende entré med plass til sko og oppheng av yttertøy.



Leiligheten holder en gjennomgående god og moderne standard fra 2022 - her kan du flytte rett inn!



Ved inngangsdøren er det montert ringeklokke og utebelysning.



Du ønskes velkommen inn via et overbygget inngangsparti i byggets 2. etasje.



Leiligheten ligger i 2. etasje i en nyere og moderne 4-mannsbolig fra 2022. Kledningen er sist overflatebehandlet i 2025.



Felles eiertomt for sameiet på ca. 3 154,9m². Tomten er opparbeidet med gressplen. Asfalterte vegger ved bygget.



Leiligheten ligger sentralt i bydelen Hanstad med kort gange til dagligvarebutikker og bussholdeplass. Like ved leiligheten er det turstier som tar deg opp i Svartholtet med turstier og skiløyper i skogen.



Leiligheten disponerer en utvendig sportsbod på ca. 5m². Det er montert lys og strøm i boden.



I tillegg disponerer leiligheten en parkeringsplass på ca. 15m² i felles carportanlegg.

Plantegning







Plantegningen er en ikke målbar illustrasjon og avvik kan forekomme.

Plantegningen er ikke i målestokk og noe avvik kan forekomme.
Megler/selger tar ikke ansvar for evt. feil.

Vedlegg

Tilstandsrapport

-  Boligbygg med flere boenheter
-  Johan Falkbergets veg 63D , 2407 ELVERUM
-  ELVERUM kommune
-  # gnr. 34, bnr. 67, snr. 7

Sum areal alle bygg: BRA: 54 m² BRA-i: 49 m²



Befaringsdato: 16.04.2026

Rapportdato: 21.04.2026

Oppdragsnr.: 14566-2010

Eiendomsverdi ref nr: OE1397

Autorisert foretak: Sørlie Takst AS

Sertifisert Takstingeniør: Erik Sørlie



Tilstandsrapporten er gyldig ett år fra rapportdato. Oppstår det skader eller skjer det endringer på eiendommen, bør du som selger be om en oppdatert tilstandsrapport.

Sørli Takst AS

Sørli Takst AS er ett takseringsfirma lokalisert i Hamar. Vi tilbyr en detaljert og grundig takstrapport av din bolig.

Rapportansvarlig



Erik Sørli
Uavhengig Takstingeniør
erik@stakst.no
971 22 916



Dette trenger du å vite om tilstandsrapporten



Hva er en tilstandsrapport?

En tilstandsrapport beskriver synlige skader/avvik eller tegn på skader/avvik på boligen. Rapporten fremhever vanligvis ikke positive egenskaper ved boligen.



Hva vurderer en bygningsakkyndig?

Den bygningsakkyndige vurderer boligen ut fra hva man kan forvente av en bygning av samme alder og type. Vurderingen gjøres som regel mot hvordan det var vanlig å bygge og regler som gjaldt da boligen ble oppført (søknadstidspunktet). Forhold som er vanlige for bygningens alder, slik som slitasje etter normal bruk regnes ikke som avvik.



Hva inneholder tilstandsrapporten?

Den bygningsakkyndige undersøker rom og bygningsdeler slik det kommer frem av [Forskrift til avhendingsloven](#). Tilstandsrapporten inneholder bare avvik som den bygningsakkyndige kan se eller kontrollere med enkle hjelpemidler. Det gjøres ikke nærmere undersøkelser slik som åpning av vegger eller andre bygningsdeler. I vegg mot våtrom og rom under terreng kan det borres et hull for å gjøre enkle undersøkelser slik som fuktøk.

Når du kjøper en brukt bolig

Når du kjøper en brukt bolig, er det viktig å være oppmerksom på at dette ikke kan sammenlignes med å kjøpe en ny bolig. Måten boligen ble bygget på kan være annerledes enn i dag. Bygninger svekkes over tid, og utsettes for slitasje blant annet på grunn av bruk og vær og vind. Mange boliger fornyes helt eller delvis, noen i flere omganger, eller det oppføres tilbygg. Særlig for boliger som er pusset opp eller endret, er det viktig å merke seg at fornyelse av overflater ikke nødvendigvis betyr at bygningsdeler under er forbedret.

Vurdering mot byggeregler

Den bygningsakkyndige vil vurdere boligen mot hvordan det var vanlig å bygge og regler som gjaldt på søknadstidspunktet. Den bygningsakkyndige ser etter avvik som har betydning for og som reduserer boligens funksjon og verdi, og som kommer frem av forskrift til avhendingslova.

Tilstandsrapporten beskriver ikke hele boligen

BYGNINGSSAKKYNDIGE SER FOR EKSEMPEL IKKE PÅ

- vanlig slitasje og normal vedlikeholdstilstand
- bagatellmessige forhold som ikke påvirker bygningens bruk eller verdi vesentlig
- skjulte installasjoner
- installasjoner utenfor bygningen
- full funksjonstesting av el- og VVS-installasjoner
- geologiske forhold og bygningens plassering på grunnen
- bygningens planløsning
- bygningens innredning
- løssøre slik som hvitevarer
- utendørs svømmebasseng og pumpeanlegg
- bygningens estetikk og arkitektur
- bygningens lovlighet (bortsett fra bruksendringer, brannceller og forhold som åpenbart kan påvirke helse, miljø og sikkerhet)
- fellesarealer (med mindre boligeier har vedlikeholdsplikt for fellesarealer og dette er kjent for bygningsakkyndig, eller fellesarealet har en særlig tilknytning til boligen).

© iVerdi 2023

Malen til denne rapporten, inkludert standardtekstene fra Verdi er vernet etter åndsverkloven og kan kun benyttes av av kunder hos iVerdi. For andre aktører er eksemplarframstilling av malen og standardtekster, som utskrift og annen kopiering til bruk som grunnlag for tilsvarende rapporter, bare tillatt når det er hjemlet i lov (kopiering til privat bruk, sitat o.l.) eller avtale med iVerdi ([Hjem-iVerdi](#)).

Utnyttelse i strid med lov eller avtale kan medføre erstatnings- og straffeansvar.

Dette trenger du å vite om tilstandsrapporten

Tilstanden vurderes med ulike tilstandsgrader

Tilstanden gir uttrykk for en gitt forventet tilstand, blant annet vurdert ut fra alder og normal bruk. Ved Tilstandsgrad 0 (TG0) og Tilstandsgrad 1 (TG1) gir den bygningsakkyndige normalt ingen begrunnelse for valg av tilstandsgrad. Grunnen er at bygningen eller bygningsdelen da bare har normal slitasje. Ved skjulte konstruksjoner kan alder alene avgjøre tilstandsgrad. Når bygningsakkyndige anbefaler tiltak, for eksempel utbedringer, må brukeren av rapporten vurdere om tiltakene er nødvendige og lønnsomme.

Når den bygningsakkyndige velger tilstandsgrad, baseres vurderingen på faste kriterier som følger av gjeldende bransjestandard for Teknisk tilstandsanalyse ved omsetning av bolig og Forskrift til avhendingslova.



TILSTANDSGRAD 0, TG0: INGEN AVVIK

Bygningsdelen skal være tilnærmet ny, ikke vise tegn på slitasje og det skal være lagt frem dokumentasjon på faglig god utførelse. Det er ingen merknader til delen.



TILSTANDSGRAD 1, TG1: MINDRE AVVIK

Bygningsdelen skal bare ha normal slitasje, og straktiltak skal ikke anses som nødvendig. Graden kan også brukes når delen er ny, men der dokumentasjon på faglig god utførelse mangler.



TILSTANDSGRAD 2, TG2: VESENTLIGE AVVIK OG MINDRE AVVIK SOM ETTER NS 3600 GIR TG 2

Bygningsdelen skal enten ha feil utførelse, en skade eller symptomer på skade, sterk slitasje eller nedsatt funksjon. Graden gis når bygningsdelen trenger vedlikehold eller tiltak i nær fremtid. Graden skal også brukes når delen er gammel og det er grunn til å varsle om faren for skader på grunn av alderen, eller når det er grunn til å overvåke delen spesielt på grunn av fare for større skader eller følgeskader.



TILSTANDSGRAD 3, TG3: STORE ELLER ALVORLIGE AVVIK

Denne tilstandsgraden brukes ved kraftige tegn på forhold som man må regne med trenger utbedring straks eller innen kort tid. Det er påvist funksjonsvikt eller sammenbrudd.



IKKE UNDERSØKT/IKKE TILGJENGELIG FOR UNDERSØKELSE

Det kan være avvik/skader som ikke er avdekket.

Informasjon om utbedringskostnader

Utbedringskostnadene i rapporten er sjablongmessige anslag basert på observerte forhold som feil, skader eller uregelmessigheter, samt foreslåtte tiltak. Disse anslagene er veiledende, angis i fem intervaller, er basert på generelle erfaringstall, og må ikke forveksles med konkrete pristilbud fra håndverkere eller entreprenører. Faktiske kostnader kan variere betydelig, avhengig av individuelle valg, materialpriser og markedsforhold. For å få en nøyaktig vurdering av utbedringskostnadene anbefales ytterligere undersøkelser og innhenting av flere pristilbud fra kvalifiserte fagfolk. Slike anslag gis for TG3, der dette er mulig.



Tiltak under kr 20 000



Tiltak mellom kr 20 000 – 100 000



Tiltak mellom kr 100 000 – 200 000



Tiltak mellom kr 200 000 – 500 000



Tiltak over kr 500 000

Beskrivelse av eiendommen

Boligbygg med flere boenheter - Byggeår: 2022

UTVENDIG

[Gå til side](#)

Takflatene er tekket med takpapp fra byggeåret.
Taket er besiktiget fra bakkeplan.

Beslått luftehatt for avtrekkskanaler.
Lakkerte ståltakrenner og nedløp.
Isbordbeslag.
Vannbrettbeslag på vinduer.

Boligyttervegger i bindingsverk, isolert med mineralull.
Yttervegg kledd med liggende panel og fasadeplater.
Kledningen er sist overflatebehandlet i 2025.
Synlig musebånd og lufting bak panel.
Brannskillevegg mot naboileighet utført etter gjeldende brann- og lydkrav for byggeåret.

Saltakkonstruksjon.
Undertak med duk.
Fabrikkerte w-takstoler.
Himling isolert med blåseull.
Gipsplater i leilighetskille.
Loft besiktiget fra luke, begrenset besiktigelse muligheter av loft.
Overbygget takkonstruksjon over inngang til leiligheten i 2.etasje.
Understøttet med tresøyler.

Vinduer med 3 lags isolerglass fra 2021.
Ytterdør med glassfelt fra 2021.
Terrassedør med 3 lags isolerglass fra 2021.

Adkomst til felles balkong ved leiligheten i 2.etasje.
Understøttet med tresøyler.
Utført med terrassebord og beiset- malt rekkverk.

Adkomst til åpen balkong fra stue.
Understøttet med tresøyler.
Utført med terrassebord og beiset- malt rekkverk.
Areal på ca. 6 m² ved stue.
Lys og strøm.

Adkomst til felles balkong via utvendig trapp.
Stålinntrinn.
Utført med rekkverk på begge sider.

INNVENDIG

[Gå til side](#)

Gulvflater med parkett.
Overflater med malte gipsplater.
Malt div. overflater i 2023 og 2025. Utført av: egeninnsats.
Himlinger med malte gipsplater.
Trebjelkelag i etasjeskiller, isolert med mineralull.
Laminerte innerdører.

VÅTROM

[Gå til side](#)

Bad/vaskerom fra byggeåret.
Fremlagt ferdigattest.
Overflater med fliser.
Himling med malte plater.

Gulvflater med fliser.

Eier opplyser: Skiftet en skadet gulvflis. Utført av entreprenør i 2024.
Garanti.

Vannbåren gulvvarme.
Lokalt fall.

Ca. 3,5 cm fall ved terskel til topp slukrist.

Det opplyses på generelt grunnlag at dusjing direkte på vegger og gulv kan redusere overflatenes levetid.

Plastsluk.

Synlig membran og slukmansjett i sluk.

Bad/vaskerom med servant, veggmontert toalett, ettgrep blandebatteri, glassdører, skuffer, vegghengt dusj og opplegg for vaskemaskin.

Drensåpning for eventuelt lekkasjevann under vegghengt toalett.

Balansert ventilasjon.

Tilluftspalte under dør.

Hulltaking er foretatt nederst på delevegg mot våtsonen. Ved bruk av fuktmåler ble det ikke registrert unormale verdier.

KJØKKEN

[Gå til side](#)

Sigdal innredning fra byggeåret.

Kjøkkeninnredning med laminert benkeplate, over og underskap, glatte fronter, skuffer, del med glassplate over koketopp, opplegg for oppvaskmaskin, ettgrep blandebatteri og rustfri kum.

Integrert koketopp, stekeovn og oppvaskmaskin.

Montert komfyrvakt over koketopp.

Montert lekkasjestopper under kjøkkenbenk.

Kjøkkenventilator.

TEKNISKE INSTALLASJONER

[Gå til side](#)

Plast vannledning i inntak og stoppekran i fordelerskap.

Vannledninger av rør i rør.

Koblingskap for vannrør i vegg på bad/vaskerom.

Etablert drensåpning for eventuelt lekkasjevann.

Avløpsledninger av PVC (plastrør).

Balansert ventilasjon med varmegjenvinner.

Aggregat plassert på loft.

Vannbåren gulvvarme i alle gulv.

Varmtvannsbereder plassert på bad/vaskerom, 194 liter fra 2021.

Fast tilkoblet.

Nyere brannslukningsapparat.

Montert røykvarsler.

Fordelerstokk for vannbåren gulvvarme i teknisk skap.

Elsskap med automatsikringer, montert på vegg i entré/gang.

Kursene er merket.

Skjult ledningsnett.

Hovedsikring, 40 A.

Fremlagt samsvarserklæring fra 2021.

TOMTEFORHOLD

[Gå til side](#)

Byggegrunn med elve- og bekkeavsetning.

Støpt plate på mark og grunnmur med ringmuselementer.

Isolert under betonggulv og utførelse med fuktspærre mot grunnen.

Beskrivelse av eiendommen

FORHOLD SOM ÅPENBART KAN MEDFØRE FARE FOR
HELSE, MILJØ OG SIKKERHET
Ingen spesielle anmerkninger.

[Gå til side](#)

Arealer

[Gå til side](#)

Forutsetninger og vedlegg

[Gå til side](#)

Lovlighet

[Gå til side](#)

Boligbygg med flere boenheter

- Det foreligger godkjente og byggemeldte tegninger, som stemmer med dagens bruk

Biloppstillingsplass i felles carportanlegg

- Det foreligger godkjente og byggemeldte tegninger, som stemmer med dagens bruk

Bod i felles uthus

- Det foreligger godkjente og byggemeldte tegninger, som stemmer med dagens bruk

Sammendrag av boligens tilstand

Fordeling av tilstandsgrader

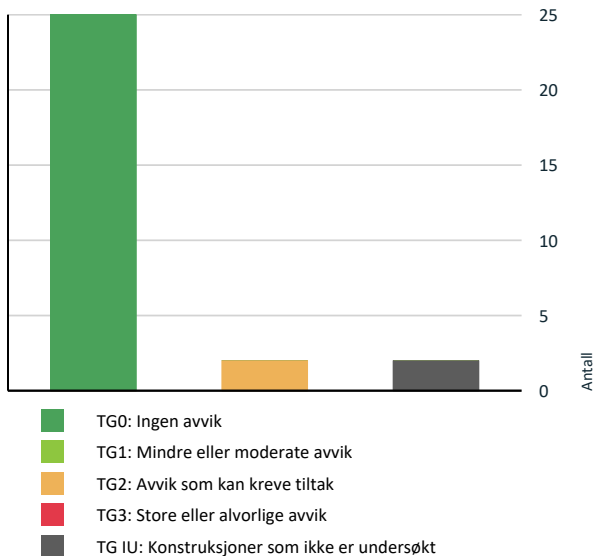

Vil du vite mer om tilstandsgrader? Se side 4.

! Tekniske installasjoner > Andre installasjoner [Gå til side](#)

! Tomteforhold > Grunnmur og fundamenter [Gå til side](#)

! TG 2 AVVIK SOM KAN KREVE TILTAK

! Utvendig > Nedløp og beslag [Gå til side](#)

! Innvendig > Overflater [Gå til side](#)

HELSE, MILJØ OG SIKKERHET

Forhold som åpenbart kan medføre fare for helse, miljø og sikkerhet

[Gå til side](#)

Spesielt for dette oppdraget/rapporten

Leiligheten med tilhørende installasjoner og komponenter, er forutsatt utført etter byggeårets normer, byggeforskrifter, regler og lovverk.

Leiligheten er besiktiget møblert, alle flater var ikke tilgjengelige. De fremmøtte ved befaring opplyser at de ikke er kjent med noen feil, mangler, påbud eller andre relevante opplysninger utover det som er anført i taksten.

Det tas forbehold vedrørende skjulte feil eller mangler i takstobjektet.

Tilstandsrapporten gjelder kun leiligheten.

Carport og bod i felles uthus er kun enkelt beskrevet.

Rapporten begrenser seg til leiligheten, og det som normalt vil omfattes av eiers selvstendige vedlikeholdsansvar som seksjonseier. Normalt utgjør dette alt innenfor seksjonens vegger.

Oppsummering av avvik

Vil du vite mer? Se på rommet eller bygningsdelen senere i rapporten.

Boligbygg med flere boenheter

! TG IU KONSTRUKSJONER SOM IKKE ER UNDERSØKT

Tilstandsrapport

BOLIGBYGG MED FLERE BOENHETER



Byggeår
2022

Kommentar
Eiendomsverdi.no

Anvendelse

Hjemmelshaver bor i leiligheten.

Standard

Normal standard på bygget ut ifra alder/konstruksjon - jamfør beskrivelse under konstruksjoner.

Vedlikehold

Bygget er jevnlig vedlikeholdt.

UTVENDIG

Taktekking

Punktet må sees i sammenheng med Takkonstruksjon/Loft

Beskrivelse

Takflatene er tekket med takpapp fra byggeåret.
Taket er besiktiget fra bakkeplan.

Nedløp og beslag

Beskrivelse

Beslått luftehatt for avtrekkskanaler.
Lakkerte ståltakrenner og nedløp.
Isbordbeslag.
Vannbrettbeslag på vinduer.

Vurdering av avvik:

- Det mangler snøfangere på hele eller deler av taket, men det var ikke krav om dette på byggemeldingstidspunktet.

Konsekvens/tiltak

- Det er ikke krav om utbedring av snøfangere opp til dagens krav.

Veggkonstruksjon

Beskrivelse

Boligyttervegger i bindingsverk, isolert med mineralull.
Yttervegg kledd med liggende panel og fasadeplater.
Kledningen er sist overflatebehandlet i 2025.
Synlig musebånd og lufting bak panel.
Brannskillevegg mot naboileilighet utført etter gjeldende brann- og lydkrav for byggeåret.

Takkonstruksjon/Loft

Punktet må sees i sammenheng med Taktekking

Beskrivelse

Saltakkonstruksjon.
Undertak med duk.
Fabrikkerte w-takstoler.
Himling isolert med blåseull.
Gipsplater i leilighetskille.
Lofte besiktiget fra luke, begrenset besiktigelse muligheter av loft.

Overbygget takkonstruksjon over inngang til leiligheten i 2.etasje.
Understøttet med tresøyler.



Vinduer

Beskrivelse

Vinduer med 3 lags isolerglass fra 2021.

Årstall: 2021 Kilde: Produksjonsår på produkt

Dører

Beskrivelse

Ytterdør med glassfelt fra 2021.
Terrassedør med 3 lags isolerglass fra 2021.

Årstall: 2021 Kilde: Produksjonsår på produkt

Balkonger, terrasser og rom under balkonger

Beskrivelse

Adkomst til felles balkong ved leiligheten i 2.etasje.
Understøttet med tresøyler.
Utført med terrassebord og beiset- malt kkkverk.

Tilstandsrapport

TG 0 Balkonger, terrasser og rom under balkonger - 1

Beskrivelse

Adkomst til åpen balkong fra stue.
Understøttet med tresøyler.
Utført med terrassebord og beiset- malt rekkverk.
Areal på ca. 6 m² ved stue.
Lys og strøm.

TG 0 Utvendige trapper

Beskrivelse

Adkomst til felles balkong via utvendig trapp.
Stålinntrinn.
Utført med rekkverk på begge sider.

INNSENDIG

TG 2 Overflater

Beskrivelse

Gulvflater med parkett.

Vurdering av avvik:

- Det er påvist andre avvik:

Litt knirk i gulv i overgang gang/stue. Eier opplyser: Kun påvist deler av året.

Konsekvens/tiltak

- Andre tiltak:

Det bør vurderes om utbedring er nødvendig, da knirk i parkett kan være sjenerende over tid.
Konsekvensen av å ikke utbedre er hovedsakelig redusert bokomfort, men det medfører ingen alvorlig skade på konstruksjonen.

TG 0 Overflater - 1

Beskrivelse

Overflater med malte gipsplater.
Malt div. overflater i 2023 og 2025. Utført av: egeninnsats.
Himlinger med malte gipsplater.

TG 0 Etasjeskille/gulv mot grunn

Beskrivelse

Trebjelkelag i etasjeskiller, isolert med mineralull.

TG 0 Innvendige dører

Beskrivelse

Laminerte innerdører.

VÅTROM

LEILIGHETEN I 2. ETASJE > BAD/VASKEROM

Generell

Beskrivelse

Bad/vaskerom fra byggeåret.
Fremlagt ferdigattest.



LEILIGHETEN I 2. ETASJE > BAD/VASKEROM

TG 0 Overflater vegger og himling

Beskrivelse

Overflater med fliser.
Fliser og fugene mellom flisene er aldri 100 % vanntett, ved riktig utførelse- oppbygging vil fuktgjennomgang stoppe mot membran. Når det dusjes direkte på flisene, er det naturlig med noe fuktighet i og på overflatene.
Det blir ikke utført fuktsøk på veggene på denne type bad.
Ved et eventuelt fuktsøk er det store sansynlig at fukten som ligger i overflatene og på riktig side av membran er det som blir oppdaget.
Hvor eventuelt fuktigheten ligger er umulig å si, om den er på rette eller gal side av membran.
Himling med malte plater.

LEILIGHETEN I 2. ETASJE > BAD/VASKEROM

TG 0 Overflater Gulv

Beskrivelse

Gulvflater med fliser.
Eier opplyser: Skiftet en skadet gulvflis. Utført av entreprenør i 2024.
Garanti.
Vannbåren gulvvarme.
Lokalt fall.
Ca. 3,5 cm fall ved terskel til topp slukrist.
Det opplyses på generelt grunnlag at dusjing direkte på vegger og gulv kan redusere overflatenes levetid.

LEILIGHETEN I 2. ETASJE > BAD/VASKEROM

TG 0 Sluk, membran og tettesjikt

Beskrivelse

Plastsluk.
Synlig membran og slukmansjett i sluk.

Tilstandsrapport



LEILIGHETEN I 2.ETASJE > BAD/VASKEROM

! TG 0 Sanitærutstyr og innredning

Beskrivelse

Bad/vaskerom med servant, veggmontert toalett, ettgreps blandebatteri, glassdører, skuffer, vegghengt dusj og opplegg for vaskemaskin.

Drensåpning for eventuelt lekkasjevann under vegghengt toalett.

LEILIGHETEN I 2.ETASJE > BAD/VASKEROM

! TG 0 Ventilasjon

Beskrivelse

Balansert ventilasjon.

Tilluftspalte under dør.

LEILIGHETEN I 2.ETASJE > BAD/VASKEROM

! TG 0 Tilliggende konstruksjoner våtrom

Beskrivelse

Hulltaking er foretatt nederst på delvegg mot våtsonen. Ved bruk av fuktmåler ble det ikke registrert unormale verdier.



KJØKKEN

LEILIGHETEN I 2.ETASJE > STUE/KJØKKEN

! TG 0 Overflater og innredning

Beskrivelse

Sigdal innredning fra byggeåret.

Kjøkkeninnredning med laminert benkeplate, over og underskap, glatte fronter, skuffer, del med glassplate over koketopp, opplegg for oppvaskmaskin, ettgreps blandebatteri og rustfri kum.

Integrert koketopp, stekeovn og oppvaskmaskin.

Montert komfyrvakt over koketopp.

Montert lekkasjestopper under kjøkkenbenk.



LEILIGHETEN I 2.ETASJE > STUE/KJØKKEN

! TG 0 Avtrekk

Beskrivelse

Kjøkkenventilator.

TEKNISKE INSTALLASJONER

! TG 0 Vannledninger

Beskrivelse

Plast vannledning i inntak og stoppekran i fordelerskap.

Vannledninger av rør i rør.

Koblingskap for vannrør i vegg på bad/vaskerom.

Etablert drensåpning for eventuelt lekkasjevann.



! TG 0 Avløpsrør

Beskrivelse

Avløpsledninger av PVC (plastrør).

! TG 0 Ventilasjon

Tilstandsrapport

Beskrivelse

Balansert ventilasjon med varmegjenvinner.
Aggregat plassert på loft.

TG 0 Andre VVS-installasjoner

Beskrivelse

Vannbåren gulvvarme i alle gulv.

TG 0 Varmtvannstank

Beskrivelse

Varmtvannsbereder plassert på bad/vaskerom, 194 liter fra 2021.
Fast tilkoblet.

Årstall: 2021 Kilde: Produksjonsår på produkt



TG 1U Andre installasjoner

Beskrivelse

Nyere brannslukningsapparat.
Montert røykvarsler.

TG 0 Vannbåren varme

Beskrivelse

Fordelerstokk for vannbåren gulvvarme i teknisk skap.



Elektrisk anlegg

Dette er en forenklet kontroll begrenset til de spørsmål og undersøkelser som forskrift til avhendingslova (tryggere bolighandel) § 2-18 inneholder. Dette kan ikke sammenlignes med en kontroll utført av offentlig myndighet (Det lokale eltilsyn) eller registrert elektrovirksomhet, og en bygningssakkyndig har verken kompetanse eller lov til å foreta en slik kontroll.

Tilstanden er vurdert ut fra den forenklete og begrensede kontrollen som forskriften inneholder. El-anlegget kan ha feil og mangler som en slik forenklet undersøkelse ikke vil avdekke. Vær derfor oppmerksom på denne risikoen, og søk videre veiledning eller få en fullstendig kontroll utført av registrert elektrovirksomhet.

Beskrivelse

Elskap med automatsikringer, montert på vegg i entré/gang.
Kursene er merket.
Skjult ledningsnett.
Hovedsikring, 40 A.
Fremlagt samsvarserklæring fra 2021.

1. Foreligger det eltilsynsrapport de siste 5 år, og det er ikke foretatt arbeid på anlegget etter denne, utenom retting av eventuelle avvik i eltilsynsrapport (dvs en el-tilsynsrapport uten avvik)?
Nei

Spørsmål til eier

2. Når ble det elektriske anlegget installert eller sist gang totalt rehabilitert (årstall)? Med totalt rehabilitert menes fullstendig utskiftet anlegg fra inntakssikring og videre.
2021
3. Er alle elektriske arbeider/anlegg i boligen utført av en registrert elektroinstallasjonsvirksomhet?
Ja
4. Er det elektriske anlegget utført eller er det foretatt tilleggsarbeider på det elektriske anlegget etter 1.1.1999?
Ja
Eksisterer det samsvarserklæring?
Ja
Fremlagt samsvarserklæring fra 2021.
5. Foreligger det kontrollrapport fra offentlig myndighet – Det Lokale Eltilsyn (DLE) eller eventuelt andre tilsvarende kontrollinstanser med avvik som ikke er utbedret eller kontrollen er over 5 år?
Nei
6. Forekommer det ofte at sikringene løses ut?
Nei
7. Har det vært brann, branntilløp eller varmgang (for eksempel termiske skader på deksler, kontaktpunkter eller lignende) i boligens elektriske anlegg?
Nei

Generelt om anlegget

8. Er det tegn til at det har vært termiske skader (tegn på varmgang) på kabler, brytere, downlights, stikkontakter og elektrisk utstyr? Sjekk samtidig tilstanden på elektrisk tilkobling av varmtvannsbereder, jamfør eget punkt under varmtvannstank
Nei

Tilstandsrapport

9. Er der synlig defekter på kabler eller er disse ikke tilstrekkelig festet?
Nei

Inntak og sikringsskap

10. Er det tegn på at kabelinnføringer og hull i inntak og sikringsskap ikke er tette, så langt dette er mulig å sjekke uten å fjerne kapslinger?
Nei
11. Finnes det kursfortegnelse, og er den i samsvar med antall sikringer?
Ja
12. Foreta en helhetsvurdering av det elektriske anlegget, dets alder, allmenne tilstand og fare for liv og helse. Bør det elektriske anlegget ha en utvidet el-kontroll?
Nei



Helse, miljø og sikkerhet

Beskrivelse

Ingen spesielle anmerkninger.



TOMTEFORHOLD

Byggegrunn

Beskrivelse

Byggegrunn med elve- og bekkeavsetning.



Grunnmur og fundamenter

Beskrivelse

Støpt plate på mark og grunnmur med ringmurselementer. Isolert under betonggulv og utførelse med fuktsperre mot grunnen.

FORHOLD SOM ÅPENBART KAN MEDFØRE FARE FOR HELSE, MILJØ OG SIKKERHET

Dette punktet inneholder tydelige og lett synlige forhold ved boligen som åpenbart kan påvirke helse, miljø og sikkerhet, og som bygningssakkyndige har oppdaget. Terskelen for hva som anses som åpenbart er høy, og det utføres ikke undersøkelser med sikte på å avdekke slike forhold. Punktet omfatter ikke skjulte eller ikke-synlige forhold, tekniske vurderinger eller forhold som krever spesialundersøkelser. Forhold vurderes etter byggt teknisk forskrift på befaringstidpunktet. Røykvarslere og håndholdt brannslukningsutstyr vurderes etter gjeldende forskrift om brannforebygging.

Arealer, byggetegninger og brannceller

Standard gjeldende fra 01.01.2024

Arealmålinger og arealoppsett er basert på Norsk standard 3940:2023 Areal- og volum-beregninger av bygninger. Arealet gjelder for tidspunktet da boligen ble målt

Hva er måleverdig areal?

Arealet i rommet må ha minst 1,90 m fri høyde over gulvet og minst bredde på 0,60 m. Et loft med skråtak vil for eksempel bare få registrert målbart areal der høyden er minst 1,90 m og bredden minst 0,60 m. Rommet må ha dør eller luke, og gangbart gulv.

Hva er bruksareal?

$$\text{BRA} = \text{BRA-i} + \text{BRA-e} + \text{BRA-b}$$

Bruksarealet for bygningen er bruttoarealet minus arealet som opptas av yttervegger.

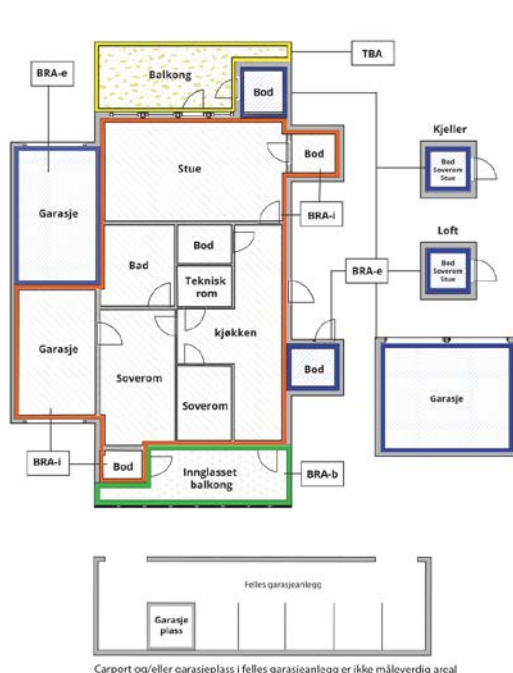

Internt bruksareal (BRA-i)	Arealet innenfor boenheten(e)
Eksternt bruksareal (BRA-e)	Arealet av alle rom utenfor boenheten(e) og som tilhører denne, slik som for eksempel boden
Innglasset balkong mv (BRA-b)	Arealet av innglasset balkong, veranda eller altan når denne er tilknyttet boenheten(e)
Terrasse- og balkongareal (TBA)	Arealet av terrasser, åpne balkonger og åpen altan tilknyttet boenheten(e)
Gulvareal (GUA)	Er sum av BRA (bruksareal) og ALH (areal med lav takhøyde). Areal med lav takhøyde (ALH) er ikke måleverdig areal, som skyldes skråtak og lav himlingshøyde. GUA kan opplyses i markedsføring der det er aktuelt for den konkrete boligen og kun sammen med BRA-i, for eksempel der gulvflaten har en verdi og har funksjon ved møblering og bruk av rommene. Ikke innredet areal som kaldloft, måles og oppgis normalt ikke.

Arealet kan ikke alltid fastsettes nøyaktig

Areal kan være komplisert eller umulig å måle opp nøyaktig fordi det er vanskelig å fastslå tykkelsen på innervegger, skjevheter i og utforming av bygningskonstruksjoner som karnapp, buer og vinkler som ikke er rette, åpne rom over flere etasjer og så videre.

Eiendommens markedsverdi kan ikke baseres på en matematisk beregning basert på antall kvadratmeter opplyst i rapporten. Opplysninger om areal kan altså ikke alene benyttes for å beregne eiendommens verdi.

Den bygningsakkyndige kan avdekke eventuelle bruksendringer og avvik i branncelleinndeling

Den bygningsakkyndige ser på byggetegninger hvis de er tilgjengelige og dette er en del av oppdraget, og vurderer bruken av boligen opp mot tegningene. Hvis den bygningsakkyndige avdekker at en bolig ikke ser ut til å være delt opp i brannceller etter kravene i byggeteknisk forskrift på befaringstidspunktet, skal det opplyses om dette.

Reglene om bruksendring og brannceller kan være kompliserte. Søk videre faglige råd om rapporten ikke gir deg svar. Den bygningsakkyndige kan ikke vurdere og svare på alle spørsmål, og kan heller ikke vite om kommunen kan gi unntak for kravene som gjelder. [Vil du vite mer?](#)

Om brannceller

En branncelle er hele eller avgrensede deler av en bygning hvor en brann fritt kan utvikle seg uten at den kan spre seg til andre bygninger eller andre deler av bygningen i løpet av en fastsatt tid.

Om bruksendring

Bruksendring er å endre bruken av et rom fra en tillatt bruk til en annen. Dette kan kreve søknad og tillatelse, for eksempel hvis du endrer et rom fra bod til soverom eller arbeidsrom, eller hvis du endrer en bolig til to separate boliger.

Rom for varig opphold har krav til takhøyde, romstørrelse, rømningsvei og lysforhold som må være oppfylt. Du kan søke kommunen om unntak for kravene, men kan ikke regne med å få unntak for krav som går på helse og sikkerhet, for eksempel krav til rømningsvei.

Bruksendring som krever godkjenning, og som ikke er søkt bruksendret, er ulovlig. Kommunen kan etter plan- og bygningsloven kapittel 32 forfølge overtredelser. Kommunen kan pålegge deg å avslutte den ulovlige bruken, eventuelt å rette eller tilbakeføre rommet til godkjent bruk.

Arealer

Boligbygg med flere boenheter

Etasje	Bruksareal BRA m ²			SUM	Terrasse- og balkongareal (TBA)
	Internt bruksareal (BRA-i)	Eksternt bruksareal (BRA-e)	Innglasset balkong (BRA-b)		
Leiligheten i 2.etasje	49			49	13
SUM	49				13
SUM BRA	49				

Romfordeling

Etasje	Internt bruksareal (BRA-i)	Eksternt bruksareal (BRA-e)	Innglasset balkong (BRA-b)
Leiligheten i 2.etasje	Entré/gang, soverom, soverom 2, bad/vaskerom, stue/kjøkken		

Kommentar

Arealet er beregnet ut ifra oppmålt bruksareal.
1/2 av arealet til felles balkong er medtatt under TBA.

Lovlighet

Byggetegninger

Det foreligger godkjente og byggemeldte tegninger, som stemmer med dagens bruk

Nyere håndverkstjenester

Er det ifølge eier utført håndverkstjenester på boligen siste 5 år?

Ja Nei

Biloppstillingsplass i felles carportanlegg

Romfordeling

Etasje	Internt bruksareal (BRA-i)	Eksternt bruksareal (BRA-e)	Innglasset balkong (BRA-b)
--------	----------------------------	-----------------------------	----------------------------

Kommentar

Biloppstillingsplass i felles carportanlegg, ikke beregningsmessig areal. Ca. areal: 15m²

Lovlighet

Byggetegninger

Det foreligger godkjente og byggemeldte tegninger, som stemmer med dagens bruk

Nyere håndverkstjenester

Er det ifølge eier utført håndverkstjenester på boligen siste 5 år?

Ja Nei

Bod i felles uthus

Etasje	Bruksareal BRA m ²			SUM	Terrasse- og balkongareal (TBA)
	Internt bruksareal (BRA-i)	Eksternt bruksareal (BRA-e)	Innglasset balkong (BRA-b)		
1.etasje		5		5	
SUM		5			
SUM BRA	5				

Romfordeling

Etasje	Internt bruksareal (BRA-i)	Eksternt bruksareal (BRA-e)	Innglasset balkong (BRA-b)
1. etasje		Bod	

Kommentar

Arealet er beregnet ut ifra oppmålt bruksareal.

Lovlighet

Byggetegninger

Det foreligger godkjente og byggemeldte tegninger, som stemmer med dagens bruk

Nyere håndverkstjenester

Er det ifølge eier utført håndverkstjenester på boligen siste 5 år?

Ja Nei

Befarings - og eiendomsopplysninger

Befaring

Dato	Til stede	Rolle
16.4.2026	Erik Sørli Lars Storbæk	Takstingeniør Kunde

Matrikkeldata

Kommune	gnr.	bnr.	fnr.	snr.	Areal	Kilde	Eieforhold
3420 ELVERUM	34	67		7		IKKE OPPGITT (Ambita)	Ikke relevant

Adresse

Johan Falkbergets veg 63D

Hjemmelshaver

1/1 Hjemmelshaver: Lars Sundin Storbæk

Eierandel

1 / 12

Eiendomsopplysninger

Beliggenhet

Leilighet i 4.mannsbolig beliggende på Hanstad i Elverum kommune.
Veletablert boligfelt med eneboliger og leiligheter.
Solrik beliggenhet, leilighet med balkong orientert mot vest.
Kort vei til skole og barnehage.
Elverum sentrum ca. 3 km

Adkomstvei

Innkjøring fra kommunal vei.

Tilknytning vann

Eiendommen er tilknyttet offentlig vannforsyning via private stikkledninger.

Tilknytning avløp

Eiendommen er tilknyttet offentlig avløpsnett via private stikkledninger.

Regulering

Eiendommen ligger i ett regulert område.

Om tomten

Felles eiet tomt.
Opparbeidet med gressplen.
Asfalterte veger ved bygget.

Bygninger på eiendommen

Biloppstillingsplass i felles carportanlegg

**Anvendelse**

Biloppstilling.

Byggeår

2022

Standard

Standard fra byggeåret.

Vedlikehold

Bygget er jevnlig vedlikeholdt.

Kommentar

Ca.byggeår. Eiers opplysning.

Beskrivelse

Innvendig:

Asfaltert gulv. Støpt sokkel.

Oppført i bindingsverk.

Utført med fabrikkerte takstoler. Undertak med OSB-plater.

Lys og strøm.

Utvendig:

Yttervegg kledd med liggende panel.

Pulttakkonstruksjon. Takflatene er tekket med takpapp.

Taket er besiktiget fra bakkeplan.

Lakkerte ståltakrenner og nedløp.

Bygget er ikke tilstandsvurdert ihht Forskrift til avhendingslova og NS3600. Dette er kun en enkel beskrivelse.

Bod i felles uthus



Anvendelse

Lager.

Byggeår

2022

Kommentar

Ca.byggeår. Eiers opplysning.

Standard

Standard fra byggeåret.

Vedlikehold

Bygget er jevnlig vedlikeholdt.

Beskrivelse

Innvendig:

Støpt gulv. Sokkel av lettklinkerblokker.

Oppført i bindingsverk, uisolert. Del kledd med OSB-plater.

Sperretakkonstruksjon. Undertak med OSB-plater.

Lys og strøm.

Utvendig:

Yttervegg kledd med liggende panel.

Pulttakkonstruksjon.

Bygget er ikke tilstandsvurdert ihht Forskrift til avhendingslova og NS3600. Dette er kun en enkel beskrivelse.

Kilder og vedlegg

Dokumenter

Beskrivelse	Dato	Kommentar	Status	Sider	Vedlagt
Kommunalinformasjon	15.04.2026		Gjennomgått		Nei
Egenerklæringsskjema	15.04.2026		Gjennomgått		Nei
Eiendomsverdi.no		Opplysninger om eiendommen hentet fra eiendomsverdi.no	Gjennomgått		Nei
Tegninger			Gjennomgått		Nei

Revisjoner

Versjon	Ny versjon	Kommentar
1	21.04.2026	

For gyldighet på rapporten se forside

Tilstandsrapportens avgrensninger

Forutsetninger

Struktur og referansenivå

Rapporten beskriver avvik, det vil si en tilstand som er dårligere enn referansenivået. Positive sider ved boligen, ut over det som kommer frem av tilstandsgradene, blir normalt ikke fremhevet.

Rapporten baserer seg på krav i forskrift til avhendingslova (tryggere bolighandel). For valg av tilstandsgrad blir NS 3600:2018 (teknisk tilstandsanalyse ved omsetning av bolig) lagt til grunn.

Bygningssakkyndig er ikke ansvarlig for tilbakeholdt eller uriktig informasjon, som har betydning for tilstandsvurderingen.

Presiseringer

Anslag på utbedringskostnader er sjablongmessig, og må ikke forveksles med en konkret vurdering eller tilbud fra entreprenør eller håndverker. Anslaget vil også avhenge av personlige preferanser og markedspris på materialer og tjenesteyter.

Tilstandsrapporten gjelder hovedbygget og tilleggsbygninger som den bygningssakkyndige anser at har nær tilknytning til funksjon som bolig.

Avvik er vurdert mot regler som gjaldt da boligen ble oppført, med mindre annet er spesifisert i forskrift til avhendingslova, eller gjeldende versjon av NS 3600.

Hulltaking ved våtrom, i rom under terreng eller andre bygningsdeler, krever eiers samtykke.

Befaring begrenses til visuelle observasjoner av tilgjengelige flater. Den bygningssakkyndige gjør ikke fysiske inngrep for å avdekke avvik, utover det som er beskrevet i forskrift til avhendingslova. Rapporten gir ingen garanti for at det ikke finnes skjulte feil eller mangler.

Flater som er skjult av snø eller på annen måte utilgjengelig, blir ikke kontrollert. Det blir ikke utført funksjonsprøving av bygningsdeler, med mindre dette kommer frem av forskrift til avhendingslova. Hvis det ikke er sikkerhetsmessig forsvarlig, vil ikke bygningssakkyndig undersøke taket fra utsiden.

Boligens tilbehør, hvite- og brunevarer og annet inventar, blir ikke vurdert. Dette gjelder også integrert tilbehør.

Stikkprøvetakninger er tilfeldig utvalgt, og kan innebære kontroll under overflaten med et spisst redskap eller lignende.

Uttrykk og definisjoner

Referansenivå: Kravet til bygningsdelen eller rommet på søknadstidspunktet.

Tilstand: Byggverkets eller bygningsdelens tekniske, funksjonelle eller estetiske status på et gitt tidspunkt.

Symptom: Forhold som gir indikasjon på hvilken tilstand et byggverk eller en bygningsdel befinner seg i. Benyttes ved beskrivelse av avvik og alder.

Skadegjører: I hovedsak råte, sopp og skadedyr.

Fuktsøk: Overflatesøk med egnet søkeutstyr som fuktindikator eller visuelle observasjoner.

Fuktmåling: Måling av fuktinnhold i materiale eller i bakenforliggende konstruksjon ved bruk av egnet måleutstyr, blant annet hammerelektrode

og pigger.

Hulltaking: Boring av hull for inspeksjon og fuktmåling i risikoutsatte konstruksjoner.

Normal slitasjegrad: Forventet slitasje av materiale i overflaten, basert på enkle, visuelle observasjoner. Kan vurderes sammen med bygningsdelens alder.

Areal

Areal fastsettes etter forskrift til avhendingslova og gjeldende versjon av NS 3940 (areal- og volumberegninger av bygninger).

Et rom kan være i strid med teknisk forskrift og mangle godkjenning hos kommunen for den aktuelle bruken, uten at dette får betydning for om arealet måles og oppgis i tilstandsrapporten. Når arealet måles tas det ikke hensyn til om arealet er lovlig oppført eller om bruken er lovlig, bruksendringer, lysforhold eller andre sikkerhetsmangler.

Rom som ligger utenfor boenheten, som eier har påvist eller opplyst at tilhører boenheten, er oppmålt og inkludert i BRA-e. Det er ikke fremvist dokumentasjon på at rommet tilhører boenheten, med mindre dette er angitt særskilt. Rom utenfor boenheten kan omdisponeres av borettslaget/sameiet, og dette kan påvirke boligens BRA-e.

Opplysninger om areal kan ikke alene benyttes for beregning av markedsverdi.

Personvern

Tilstandsrapporten er utarbeidet som en del av Fremtind Forsikring AS sitt takstkonsept. Fremtind Forsikring AS, iVerdi AS, takstforetaket og andre relevante interessenter benytter personopplysninger fra tilstandsrapporten for analyse- og statistikkformål, utvikling og drift av produkter og tjenester i takstbransjen og boligomsetningen. Fremtind Forsikring AS, iVerdi AS og takstforetaket, følger til enhver tid gjeldende personvernlovgivning.



Selgers egenerklæring

Egenerklæringen er boligselgers egen beskrivelse av tilstanden til boligen. Her kan du finne viktige opplysninger som du som kjøper bør vite om før du bestemmer deg for et eventuelt kjøp. Har du spørsmål til egenerklæringen kan du snakke med megleren som står for salget.

Selgere

Lars Storbæk

Boligen

Johan Falkbergets Veg 63D

2407 Elverum

3420-34/67/0/7

- ◆ Boligen ble kjøpt 2023
- ◆ Selger har bodd i boligen de 12 siste månedene
- ◆ Boligselger har kjøpt boligselgerforsikring



Våtrom, tak og fasade

1. Vet du om det er, eller har vært, feil eller skader på bad/våtrom?

♦ Ja

En flis var løs i dusjen, kontaktet selger og fikk dette reparert på garantien.

Er det gjort tiltak, eller er feilen/skaden utbedret?

♦ Ja

Faglært arbeid:

1. **Hvilket år ble jobben fullført?:** 2024

Firmanavn: Mestermur AS

Beskrivelse av arbeidet: Demonterte løs flis, ordnet med membran, lim osv. og monterte ny flis

2. Vet du om det er gjort arbeid på bad eller våtrom, enten av deg eller tidligere eiere?

♦ Nei, ikke som jeg kjenner til

3. Vet du om det finnes dokumentasjon på hvordan bad/våtrom er bygget opp?

♦ Ja

4. Vet du om det er, eller har vært, vannlekkasje eller andre typer feil eller skader på tak, yttervegg, vinduer, dører, garasje, tilleggsbygninger eller lignende?

♦ Nei, ikke som jeg kjenner til

5. Vet du om det er, eller har vært, feil eller skader på vinduene, som for eksempel kondens, fuktskader eller vanninntrengning? Eller er noen av vinduene i boligen punktert?

♦ Nei, ikke som jeg kjenner til

6. Vet du om det er, eller har vært, skjevheter eller setningsskader i boligen, støttemur, terrasse eller lignende?

♦ Nei, ikke som jeg kjenner til

Drenering, fukt og lekkasje

7. Vet du om det er, eller har vært, fukt, råte eller vanninntrengning i underetasje, kjeller eller krypkjeller?

♦ Nei, ikke som jeg kjenner til

8. Vet du om det er, eller har vært, fukt, sopp eller råteskader i boligen/sameiet/borettslaget?

♦ Nei, ikke som jeg kjenner til

9. Vet du om det er eller har vært skadedyr eller sjenerende insekter i egen enhet eller i sameiet/borettslagets fellesarealer eller i andres enheter?

♦ Nei, ikke som jeg kjenner til



Tekniske installasjoner

10. Vet du om det er, eller har vært, feil på vann- eller avløpsanlegg?

♦ **Nei, ikke som jeg kjenner til**

11. Vet du om det er gjort arbeid på vann og avløp, enten av deg eller tidligere eiere?

♦ **Nei, ikke som jeg kjenner til**

12. Vet du om det er, eller har vært, feil eller skader knyttet til sentralfyr, radiator, ventilasjon, varmepumpe, kjøkkenvifte, baderomsvifte eller andre installasjoner?

♦ **Nei, ikke som jeg kjenner til**

13. Vet du om det er gjort arbeid på sentralfyr, radiator, ventilasjon, varmepumpe eller andre installasjoner, enten av deg eller tidligere eiere?

♦ **Nei, ikke som jeg kjenner til**

14. Vet du om det er, eller har vært, feil eller skader knyttet til ildsted eller pipe?

♦ **Nei, ikke som jeg kjenner til**

15. Vet du om det er gjort arbeid på ildsted eller pipe, enten av deg eller tidligere eiere?

♦ **Nei, ikke som jeg kjenner til**

16. Vet du om det er, eller har vært, feil eller skader på det elektriske anlegget?

♦ **Nei, ikke som jeg kjenner til**

17. Vet du om det er gjort arbeid på det elektriske anlegget, enten av deg eller tidligere eiere?

♦ **Nei, ikke som jeg kjenner til**

Eiendommen og omgivelsene

18. Vet du om bruken av eiendommen eller området rundt kan endres av foreslåtte eller vedtatte reguleringsplaner, nabovarsel, offentlige vedtak eller lignende?

♦ **Nei, ikke som jeg kjenner til**

19. Vet du om det finnes kommunale pålegg, heftelser eller krav knyttet til eiendommen eller boligen?

♦ **Nei, ikke som jeg kjenner til**

20. Vet du om boligen eller eiendommen har blitt endret eller bygget ut etter opprinnelig byggeår, enten av deg eller tidligere eiere?

♦ **Nei, ikke som jeg kjenner til**

21. Vet du om det mangler midlertidige brukstillatelser eller ferdigattester fra kommunen?

♦ **Nei, ikke som jeg kjenner til**

22. Vet du om det har vært flom, ras, skred eller lignende på eiendommen, eller om den ligger i et fareområde?

♦ **Nei, ikke som jeg kjenner til**



23. Har eiendommen utleiedel, for eksempel en leilighet, hybel eller lignende?

♦ **Nei, ikke som jeg kjenner til**

24. Vet du om det er gjort radonmåling på eiendommen, enten av deg eller tidligere eiere?

♦ **Nei, ikke som jeg kjenner til**

25. Vet du om det finnes skaderapporter, tilstandsvurderinger, boligsalgsrapporter eller om det er utført målinger for boligen?

♦ **Nei, ikke som jeg kjenner til**

26. Vet du om noe i nabolaget som kan være plagsomt eller ubehagelig for kjøperen?

♦ **Nei, ikke som jeg kjenner til**

27. Vet du om du selv eller sameiet/borettslaget/laget/selskapet er innblandet i uenigheter eller konflikter rundt eiendommen?

♦ **Nei, ikke som jeg kjenner til**

28. Vet du om det finnes planer, vedtak eller forslag som kan føre til økte utgifter, som festeavgift, fellesutgifter, fellesgjeld eller kommunale avgifter?

♦ **Nei, ikke som jeg kjenner til**

Generelt

29. Har boligen garasje eller øvrige tilleggsbygninger?

♦ **Ja**

Vet du om det feil eller skader ved garasje eller øvrige tilleggsbygninger?

♦ **Nei, ikke som jeg kjenner til**

30. Vet du om det er gjort arbeid på eiendommen som ikke er nevnt i de andre spørsmålene?

♦ **Nei, ikke som jeg kjenner til**

31. Vet du om det er, eller har vært, feil på tilbehør som følger med eiendommen?

♦ **Nei, ikke som jeg kjenner til**

32. Er det bestilt Norgespris på strøm?

♦ **Nei**

33. Har du andre opplysninger om boligen eller eiendommen, utover det du har svart?

♦ **Nei, ikke som jeg kjenner til**



Bolig selges med boligselgerforsikring

Selger har kjøpt Fremtind boligselgerforsikring.

Boligselgerforsikringen dekker mangler som selger er ansvarlig for etter avhendingsloven, med de unntakene som følger av forsikringsvilkårene.

Hvis du oppdager noe du mener kan være en mangel, må du reklamere til Fremtind innen to måneder etter at du oppdaget, eller burde oppdaget, forholdet. Dette gjør du på fremtind.no.

Husk at du som kjøper ikke må begynne å utbedre forholdet før du har fått svar på reklamasjonen. Da kan du som kjøper miste retten til å reklamere over forholdet. Du har likevel en plikt til å begrense en eventuell skade - for eksempel ved å tørke opp vannsøl etter en vannlekkasje og sørge for at lekkasjen stopper.

Nabolagsprofil

Johan Falkbergets veg 63D - Nabolaget Hanstad syd - vurdert av 36 lokalkjente

Nabolaget spesielt anbefalt for

- Familier med barn
- Etablerere
- Husdyreiere



Offentlig transport

Johan Falkbergets veg Linje B61, 812	2 min 0.2 km
Elverum stasjon Linje R60	7 min 4.4 km
Oslo Gardermoen	1 t 13 min

Skoler

Hanstad skole (1-7 kl.) 226 elever, 16 klasser	6 min 0.5 km
Elverum ungdomsskole (8-10 kl.) 755 elever, 62 klasser	8 min 4.3 km
Elverum videregående skole 800 elever	4 min 2.9 km
Terningen Arena	9 min

«Det er stille og rolig.»

Sitat fra en lokalkjent



Opplevd trygghet

Veldig trygt 88/100



Kvalitet på skolene

Veldig bra 76/100



Naboskapet

Godt vennskap 70/100

Aldersfordeling

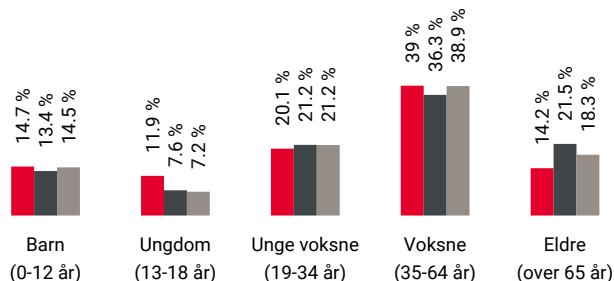

Område	Personer	Husholdninger
Hanstad syd	1 358	528
Elverum	15 627	7 953
Norge	5 425 412	2 654 586

Barnehager

Solkroken barnehage (1-5 år) 39 barn	5 min 0.4 km
Hakkebakkeskogen naturbarnehage (0-5 ...) 78 barn	14 min 1.2 km
Sorenskrivergården barnehage (1-5 år) 69 barn	22 min 1.9 km

Dagligvare

Kiwi Hanstad PostNord	5 min 0.4 km
Rema 1000 Hanstad Post i butikk, PostNord	6 min 0.5 km

Primære transportmidler

 1. Egen bil

 2. Sykkel



 **Turmulighetene**
Nærhet til skog og mark 95/100

 **Støynivået**
Lite støynivå 92/100

 **Trafikk**
Lite trafikk 88/100

Sport

 Helset nærmiljøanlegg balløkke 5 min 
Ballspill 0.4 km

 Hanstad skole 6 min 
Aktivitetshall, ballspill, fotball 0.5 km

 Feel24 Elverum 5 min 

 Family Sports Club Elverum 7 min 

Boligmasse

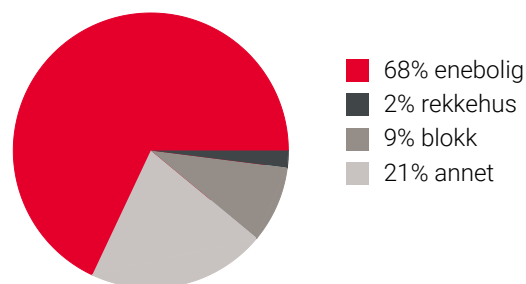

«Nabolaget føles trygt og det er lite trafikk her. Beboerne er vennlige og alle kjenner alle.»

Sitat fra en lokalkjent



Varer/Tjenester

 Kremmertorget Kjøpesenter 5 min 

 Boots apotek Kremmertorget 5 min 

Aldersfordeling barn (0-18 år)

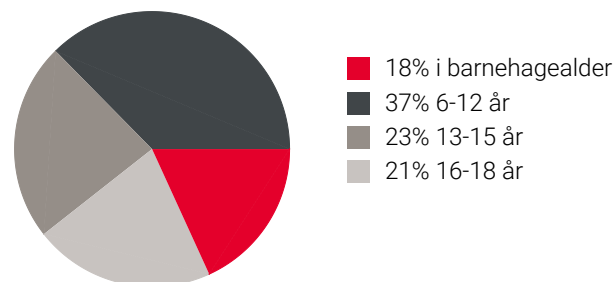

Familiesammensetning

Par m. barn



Par u. barn



Enslig m. barn



Enslig u. barn



Flerfamilier



0% 45%

 Hanstad syd
 Elverum
 Norge

Sivilstand

		Norge
Gift	30%	33%
Ikke gift	59%	54%
Separert	8%	9%
Enke/Enkemann	2%	4%

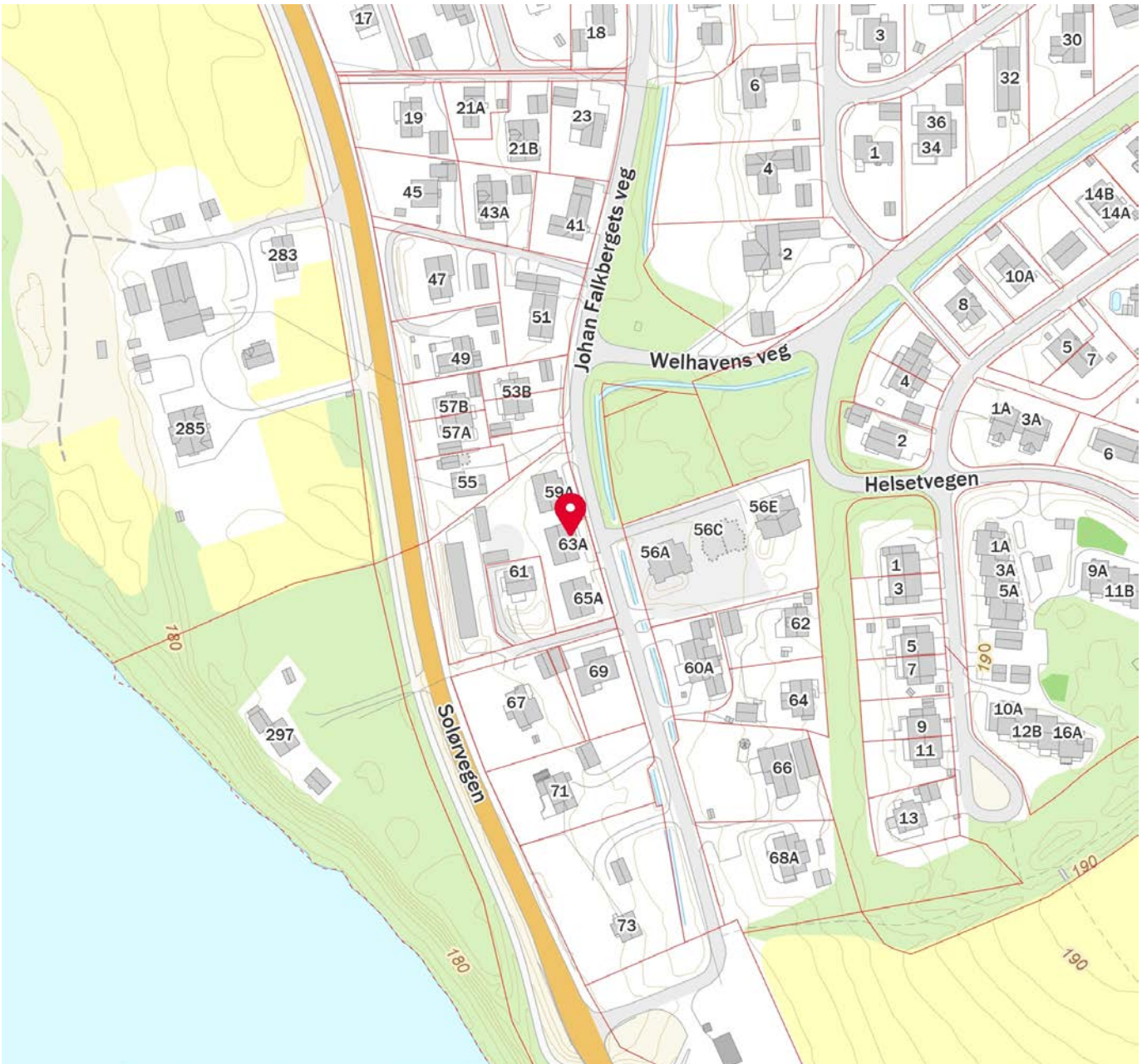
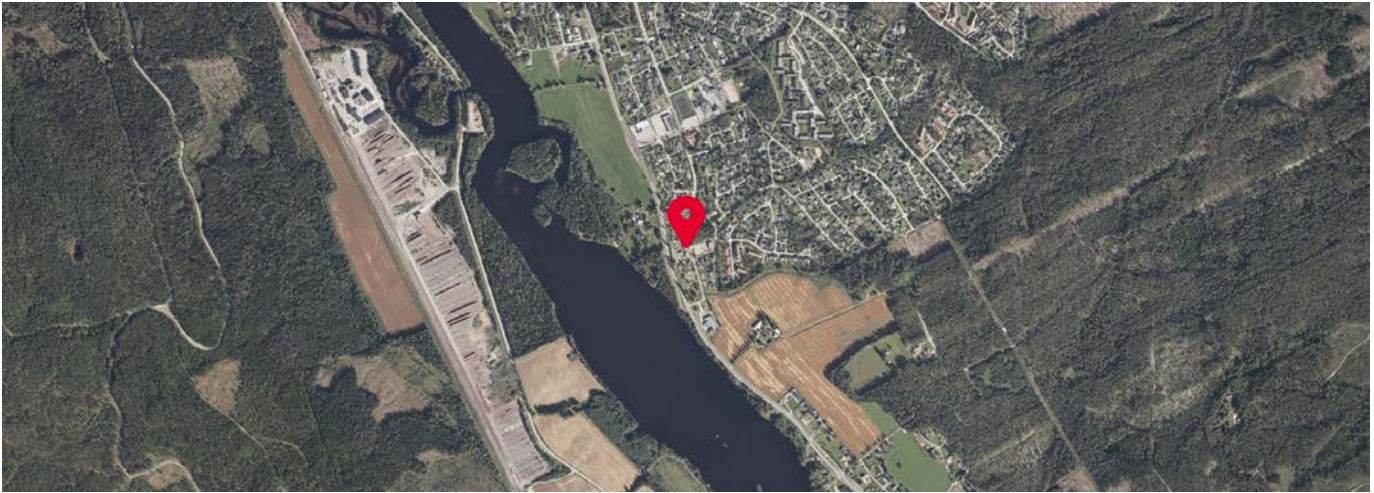

Innholdet i nabolagsprofilen er hentet fra ulike datakilder, og feil eller mangler kan forekomme. Vurderinger og sitater er innhentet på web og gir uttrykk for hvordan naboene vurderer nabolaget. FINN.no AS kan ikke holdes ansvarlig for feil/mangler i profilen. Copyright © Finn.no AS 2025



OVERSIKT OVER LØSØRE OG TILBEHØR TIL EIENDOMMEN

Oversikten er utarbeidet av Norges Eiendomsmeglerforbund, Eiendom Norge og Advokatforeningens Eiendomsmeglingsgruppe, og er gjeldende fra 1. januar 2020.

Generelt

Lov om avhending av fast eiendom (avhendingslova/avhl.) av 3. juli 1992 regulerer kjøper og selgers rettigheter og plikter ved overdragelse av fast eiendom og andeler i borettslag.

I henhold til avhl. § 3-4 skal eiendommen, når annet ikke er avtalt, overdras med innredninger og utstyr som etter lov, forskrift eller annet offentlig vedtak skal følge med. Det samme gjelder varig innredning og utstyr som enten er fastmontert eller er særskilt tilpasset bygningen, jf. avhl. § 3-5. Loven inneholder ingen detaljert oversikt over hva som omfattes av «innredning og utstyr», og over hva som skal regnes som «fastmontert eller særskilt tilpasset».

Partene kan fritt avtale hva som skal følge med eiendommen ved salg. Bransjens liste over løsøre og tilbehør som skal følge med eiendommen, er en del av avtalen mellom kjøper og selger dersom ikke annet er opplyst i salgsoppgaven, kjøper har tatt forbehold i bud eller avtale på annen måte er inngått. Der intet annet er avtalt, vil løsøre og tilbehør medfølge slik dette fremkommer av avhl. § 3-4 og § 3-5 og denne oversikt.

Produkter og installasjoner som medfølger overdras uten noen form for garantier, utover eventuell gjenværende leverandørgaranti.

Dersom det er noe i nedenstående liste som ikke finnes på eiendommen, vil det heller ikke medfølge.

- 1. HVITEVARER** medfølger der dette er spesielt angitt i salgsoppgaven.
- 2. HELDEKKENDE TEPPER** følger med uansett festemåte.
- 3. VARMEKILDER**, slik som ovner, kaminer, peiser, varmepumper og panelovner, følger med uansett festemåte. Frittstående biopeiser/varmeovner og terrassevarmere medfølger ikke. Det følger ikke med varmekilder i rom som ikke har vegg- eller fastmonterte varmekilder på visning.
- 4. TV, RADIO OG MUSIKKANLEGG.** TV-antennor og fellesanlegg for TV, herunder parabolantenne, og tunerer/dekoder/tv-boks medfølger der dette eies av selger. Veggmontert TV/flatskjerm med tilhørende festeordning samt musikkanlegg følger ikke med (se også punkt 12).
- 5. BADEROMSINNREDNING/UTSTYR.** Badekar, dusjkabinett, dusjvegger, alle fastmonterte speil og hyller, fastmonterte glass- og håndkleholdere, herunder håndklevarmere samt baderomsinnredning, medfølger.
- 6. GARDEROBESKAP** medfølger, selv om disse er løse. Fastmonterte garderobehyller og knagger medfølger. Innredning i garderobeskap, for eksempel løse eller fastmonterte trådkurver, hyller, stenger og lignende, medfølger.

7. KJØKKENINNREDNING medfølger, herunder også åpne, fastmonterte hyller og løs eller fastmontert kjøkkenøy.

8. MARKISER, PERSIENNER og annen type innvendig og utvendig solskjerming, gardinoppheng, lamellgardiner og liftgardiner medfølger.

9. AVTREKKSIVIFTER av alle slag, samt fastmonterte aircondition/ventilasjonsanlegg, medfølger.

10. SENTRALSTØVSUGER medfølger med komplett anlegg, herunder slange, munnstykke mm.

11. LYSKILDER. Kupler, lysstoffarmatur, fastmonterte "spotlights", oppheng og skinner med spotlights samt utelys og hagebelysning medfølger. Veggglamper, krokhengte lamper, lysekroner, prismelamper og lignende som er koblet til sukkerbit eller stikkontakt følger likevel ikke med.

12. INSTALLERTE SMARTHUSLØSNINGER med sentral som styrer lys, varme, lyd o.l., samt tilhørende trådløse enheter som brytere, sensorer, kameraer, integrerte høyttalere el. medfølger. Enkle lysstyringssystem f.eks. med en sentral som kun styrer lyspærer eller smartpærer montert i sokkel medfølger likevel ikke.

13. UTVENDIGE SØPPELKASSER og eventuelt holder/hus til disse medfølger.

14. POSTKASSE medfølger.

15. UTENDØRS INNRETNINGER slik som flaggstang, fastmontert tørkestativ, samt andre faste utearrangementer som f.eks. badestamp, boblekar/jacuzzi og liknende utendørs kar, lekestue, lekestativ, utepeis, fastmontert trommel til vannslange, medfølger. Guidekabel/avgrenskingskabel til robotgressklipper medfølger, men robotgressklipper og ladestasjon for denne medfølger ikke.

16. FASTMONTERT VEGGLADER/LADESTASJON TIL EL-BIL medfølger uavhengig av hvor laderen er montert.

17. SOLCELLEANLEGG med tilhørende teknisk infrastruktur medfølger.

18. GASSBEHOLDER til gasskomfyr og gasspeis medfølger.

19. BRANNSTIGE, BRANNTAU, feiestige og lignende medfølger der dette er påbudt. Løse stiger medfølger ikke.

20. BRANNSLUKNINGSAPPARAT, BRANNSLANGE og RØYKVARSLER medfølger der dette er påbudt. Det er eier og brukers plikt til å se til at utstyret forefinnes på enhver eiendom. Hvis annet ikke er uttrykkelig avtalt, skal dette derfor alltid følge med ved salg av eiendom.

21. SAMTLIGE NØKLER til eiendommen som selger er i besittelse av skal overleveres kjøper på overtakelsen, herunder nøkler til eventuelle boder, uthus, garasjeportåpner e.l. Låses boder, uthus e.l. med hengelås, skal lås og nøkler til disse medfølge.

22. GARASJEHYLLER, bodhyller, lagringshyller og oppheng til bildekk medfølger såfremt de er fastmontert.

Planter, busker og trær som er plantet på tomten, eller fastmonterte kasser og lignende er en del av eiendommen og medfølger i handelen.

Trygghet for deg som boligkjøper



Derfor bør du ha Boligkjøperforsikring:



1 av 4 finner feil etter overtakelse av ny bolig



Advokaten vet hvilke feil som gir krav mot selger



Vi tar saken, uten økonomisk risiko for deg



Advokathjelp er dyrt når du ikke har Boligkjøperforsikring

Advokatforsikring for boligeiere inkluderer i tillegg:

- Samboeravtale og ektepakt
- Arveoppgjør, testament og fremtidsfullmakt
- Kjøp og håndverkertjenester
- Naboforhold og husleie
- ID-tyveri og nettkrenkelseser
- Tilgang til viktige digitale kontrakter
- Husstandsdekning
- Opptil 2 mill. i tvistedekning

Hva koster det?

Andelsbolig og aksjeleilighet	8 900 kr
Selveierleilighet og rekkehus	11 900 kr
Ene-, tomannsbolig og tomt	16 900 kr

Pris gjelder for 5 år.

Advokatforsikring for boligeiere kan bare tegnes samtidig med boligkjøperforsikringen, og koster kun kr 2 800 i tillegg per år.

Egenandel kr 4 000 påløper ved takst, tvist eller 10 timer advokatbistand, avhengig av hva som kommer først

Boligkjøperforsikring tegnes hos eiendomsmegler senest ved kontraktsignering og gir rett til advokathjelp inntil 5 år etter overtakelse. Forsikringen betales som del av oppgjøret ved boligkjøpet. Advokatforsikringen fornyes årlig ved faktura fra HELP.

Har du spørsmål? Kontakt HELP på 22 99 99 99 eller post@help.no. Les mer på help.no.

Ved kjøp av landbrukseieendom, herunder også småbruk, og annen kombinasjonseiendom, begrenser forsikringen seg til våningshuset (kundens primærbolig). Meglerforetaket mottar kr 5 600/5 600/5 900 i kostnadsgodtgjørelse, avhengig av boligtype, samt et tillegg på kr 1 000 ved salg av Advokatforsikring for boligeiere. Vi tar forbehold om pris- og vilkårsendringer. Hvis premien ikke er innbetalt ved overtakelse, vil avtalen bli kansellert. For fullstendig informasjon om dekning og vilkår, se help.no.



9 av 10

boligselgere kjøper
boligselgerforsikring

Boligselgerforsikring

- så du kan føle deg trygg

Undersøkelser viser at én av fem boligkjøpere reklamerer etter kjøp av brukt bolig. I mange tilfeller skyldes det feil eller mangler som først blir oppdaget etter overtakelsen. Selger du uten boligselgerforsikring risikerer du å bli holdt økonomisk ansvarlig. Det kan føre til krav om prisavslag, erstatning eller i verste fall heving av kjøpet.

Med boligselgerforsikring kan du senke skuldrene når salget er gjennomført. Kommer det krav eller klager, er det vi i Fremtind som håndterer saken for deg og som kan utbetale erstatning til kjøper.

Hvorfor boligselgerforsikring?

- gjelder fra budaksept og inntil fem år etter overtakelse
- gjelder skjulte feil og mangler som kjøperen ikke kunne forvente
- dekker krav om prisavslag, erstatning eller heving opptil boligens salgssum, maks 14 millioner kroner
- gir deg profesjonell hjelp fra erfarne advokater og jurister i Fremtind

Prisoversikt

Boligtype/Eierform	Beskrivelse	Pris	Minimumspris	Maksimalpris
Andels- og aksjeboliger	Alle typer andels-/aksjebolig inkl. enebolig og hytte/fritidsbolig.	2,5 ‰	4 200 kr	31 000 kr
Selveierleilighet, eierseksjon og fritidsleilighet Tomannsbolig/ flermannsbolig/ rekkehus	Alle typer seksjonsbolig <i>unntatt</i> enebolig	4,3 ‰	6 500 kr	37 000 kr
Enebolig Tomannsbolig/ flermannsbolig/ rekkehus	Alle typer boliger med eget gnr./bnr <i>inkl.</i> enebolig med snr.	5,6 ‰	12 000 kr	62 000 kr
Hytte	Alle typer hytte (frittliggende og knyttet sammen i rekke) med gnr./bnr./snr./f.nr.	6,2 ‰	9 600 kr	62 000 kr
Tomt	Alle typer tomt	5,6 ‰	10 000 kr	62 000 kr

Fremtind

www.fremtind.no



Et hjem er mer verdt enn et hus, og et hus er mer enn bare vegger.

Det er et sted for å skape gode minner
preget av trivsel, omsorg og trygghet.

For oss som jobber med folks hjem hver
eneste dag, er det naturlig å engasjere oss
sammen med SOS-barnebyer for å gi flere
barn et trygt og godt hjem.

For hvert hjem vi formidler, gir vi derfor
100 kroner til SOS-barnebyers arbeid.

aktiv. +  **SOS
BARNEBYER**

Forbrukerinformasjon om budgivning



Sist oppdatert med virkning fra 1. juli 2025, i forbindelse med ikrafttredelse av endringer i eiendomsmeglingsloven.

Informasjonen er utarbeidet av Forbrukerrådet, Advokatforeningen ved Lovutvalget for eiendomsmegling, Eiendom Norge og Norges Eiendomsmeglerforbund, på grunnlag av bl.a. eiendomsmeglingsloven § 6-8.

Nedenfor gis en oversikt over de retningslinjer som anbefales ved budgivning på eiendommen. Avslutningsvis gis også en kort oversikt over de viktigste rettsreglene tilknyttet budgivning.

Før det legges inn bud på eiendommen oppfordres budgiver til å sette seg inn i all relevant informasjon om eiendommen, herunder salgsoppgave og tilstandsrapport.

GJENNOMFØRING AV BUDGIVNING:

1. Alle bud skal inngis skriftlig til megler, som formidler disse videre til selger. Med skriftlige bud menes også elektroniske meldinger som e-post og SMS når informasjonen i disse er tilgjengelig også for ettertiden. Kravet til skriftlighet gjelder også budforhøyelser, og motbud (bud fra selger), aksept eller avslag fra selger. Før formidling av bud til selger skal megler innhente gyldig legitimasjon og signatur fra budgiver. Kravet til legitimasjon og signatur er oppfylt for budgivere som benytter e-signatur som f.eks. BankID eller MinID.

2. Et bud bør inneholde eiendommens adresse (eventuelt gnr/bnr), kjøpesum, budgivers kontaktinformasjon, finansieringsplan, akseptfrist, overtakelsesdato og eventuelle forbehold som for eksempel usikker finansiering, salg av nåværende bolig ol. Normalt vil ikke et bud med forbehold bli akseptert før forbeholdet er avklart. Konferer gjerne med megler før bud inngis.

3. Megler skal legge til rette for en forsvarlig avvikling av budrunden. I forbrukerforhold (dvs. der selger er forbruker) skal megleren ikke formidle bud med kortere akseptfrist enn kl. 12.00 første virkedag etter siste annonserte visning. Etter denne fristen bør budgivere ikke sette en kortere akseptfrist enn at megler har mulighet til, så langt det er nødvendig, å orientere selger, budgivere og øvrige interessenter om bud og forbehold. Dersom bud inngis med en frist som åpenbart er for kort til at megleren kan avvikle budrunden på en forsvarlig måte som sikrer selger og interessenter et tilstrekkelig grunnlag

for sine handlingsvalg, vil megler fraråde budgiver å stille slik frist.

4. Megler skal ikke formidle bud med forbehold om at budet eller forbehold i budet skal holdes skjult (hemmelig) for andre budgivere og interessenter.

5. Megleren vil uoppfordret gi sin vurdering av det enkelte bud overfor selger, når budet er gitt innenfor fristene i punkt 3.

6. Megleren skal, så langt det er nødvendig og mulig, holde budgiverne skriftlig orientert om mottatte bud, herunder budets størrelse, forbehold og akseptfrist. Megler skal så snart som mulig bekrefte skriftlig overfor budgivere at budene deres er mottatt. For øvrig vil megler, på forespørsel fra andre, opplyse om aktuelle bud på eiendommen, herunder relevante forbehold.

7. Kopi av budjournal skal gis til kjøper og selger uten ugrunnet opphold etter at handel er kommet i stand. Dersom det er viktig for budgiver å bevare sin anonymitet, bør budet formidles gjennom fullmektig.

8. Etter at handel har kommet i stand, eller dersom en budrunde avsluttes uten at handel er kommet i stand, kan en budgiver kreve kopi av budjournalen i anonymisert form.

VIKTIGE AVTALERETTSLIGE FORHOLD:

1. Det eksisterer ingen angrerett ved salg/kjøp av fast eiendom.

2. Når et bud er inngitt til megler og innholdet i budet er formidlet til selger (slik at selger har fått kunnskap om budet), kan budet ikke kalles tilbake. Budet er da bindende for budgiver frem til akseptfristens utløp, med mindre budet før denne tid avslås av selger eller budgiver får melding om at eiendommen er solgt til en annen. Man bør derfor ikke gi bud på flere eiendommer samtidig dersom man ikke ønsker å kjøpe flere enn en eiendom.

3. Selger står fritt til å forkaste eller akseptere ethvert bud, og er for eksempel ikke forpliktet til å akseptere høyeste bud.

4. Når en aksept av et bud har kommet frem til budgiver innen akseptfristens utløp er det inngått en bindende avtale.

5. Husk at et eventuelt bud fra selger til kjøper (såkalte «motbud»), avtalerettslig er et bindende tilbud som medfører at det foreligger en avtale om salg av eiendommen dersom budet i rett tid aksepteres av kjøper.

For eiendommen:

Adresse: Johan Falkbergets veg 63 D
2407 ELVERUM**Meglerforetak:** Aktiv Eiendomsmegling
Saksbehandler: Espen Strøm**Oppdragsnummer:****Telefon:** 415 60 500
E-post: espen.strom@aktiv.no

Undertegnede gir herved følgende bud på ovennevnte eiendom:

Kjøpesum: Kr. _____**Beløp med bokstaver:** Kr. _____

+ omkostningert iht. opplysninger i salgsoppgaven

Dette budet er bindende for undertegnede frem til og med den: _____ Kl. _____*Dersom annet ikke er angitt gjelder budet til kl. 15.00 første virkedag etter siste annonserte visning. I forbrukerforhold vil bud med kortere akseptfrist enn til kl. 12.00 første virkedag etter siste annonserte visning ikke bli viderefordlet til selger.***Eventuelle forbehold:** _____

Undertegnede er kjent med at selger står fritt til å godta eller forkaste ethvert bud. Likeledes er undertegnede klar over at budet er bindende for budgiver når det er kommet til selgers kunnskap. Handelen er juridisk bindende for begge parter dersom budet aksepteres innen akseptfristen. Undertegnede er kjent med at budjournalen vil bli forelagt kjøper og selger når handel er sluttet.

Ønsket overtakelsesdato: _____

Budet baseres på opplysninger og salgsvilkår som fremkommer av salgsoppgave datert: _____

Kjøpet vil bli finansiert slik:

Låneinstitusjon: _____ Referanse og tlf nr.: _____

Lånt kapital: _____ Kr.: _____

Egenkapital: _____ Kr.: _____

Totalt: _____ Kr.: _____

Egenkapital består av: Salg av nåværende bolig eller fast eiendom Disponibelt kontantbeløp (bankinnskudd)Jeg gir bud som: Forbruker Ledd i næringsvirksomhet / juridisk person (selskap)Jeg samtykker til bruk av elektronisk kommunikasjon: Ja Nei

Navn: _____

Navn: _____

Fødselsnr. (11 siffer): _____

Fødselsnr. (11 siffer): _____

Adresse: _____

Adresse: _____

Postnr.: _____ Sted: _____

Postnr.: _____ Sted: _____

Tlf.: _____ E-post: _____

Tlf.: _____ E-post: _____

Dato.: _____ Sign: _____

Dato.: _____ Sign: _____

Kopi av legitimasjon

Kopi av legitimasjon

aktiv.
Tar deg videre