

Tilstandsrapport

 Boligbygg med flere boenheter

 Størens vei 25B , 3610 KONGSBERG

 KONGSBERG kommune

 gnr. 8616, bnr. 149

 Andelsnummer 11

Markedsverdi

2 600 000

Sum areal alle bygg: BRA: 89 m² BRA-i: 84 m²



Befaringsdato: 22.04.2026

Rapportdato: 06.05.2026

Oppdragsnr.: 20863-1243

Eiendomsverdi ref nr: II7985

Autorisert foretak: Din Takst & Eiendom AS

Sertifisert Takstingeniør: Bjørn Andersen



**Din Takst &
Eiendom AS**

Tilstandsrapporten er gyldig ett år fra rapportdato. Oppstår det skader eller skjer det endringer på eiendommen, bør du som selger be om en oppdatert tilstandsrapport.



Rapportansvarlig



Bjørn Andersen
Uavhengig Takstingeniør
bjorn@dintakstogeiendom.no
901 84 215



Dette trenger du å vite om tilstandsrapporten



Hva er en tilstandsrapport?

En tilstandsrapport beskriver synlige skader/avvik eller tegn på skader/avvik på boligen. Rapporten fremhever vanligvis ikke positive egenskaper ved boligen.



Hva vurderer en bygningsakkyndig?

Den bygningsakkyndige vurderer boligen ut fra hva man kan forvente av en bygning av samme alder og type. Vurderingen gjøres som regel mot hvordan det var vanlig å bygge og regler som gjaldt da boligen ble oppført (søknadstidspunktet). Forhold som er vanlige for bygningens alder, slik som slitasje etter normal bruk regnes ikke som avvik.



Hva inneholder tilstandsrapporten?

Den bygningsakkyndige undersøker rom og bygningsdeler slik det kommer frem av [Forskrift til avhendingsloven](#). Tilstandsrapporten inneholder bare avvik som den bygningsakkyndige kan se eller kontrollere med enkle hjelpemidler. Det gjøres ikke nærmere undersøkelser slik som åpning av vegger eller andre bygningsdeler. I vegg mot våtrom og rom under terreng kan det borres et hull for å gjøre enkle undersøkelser slik som fuktsøk.

Når du kjøper en brukt bolig

Når du kjøper en brukt bolig, er det viktig å være oppmerksom på at dette ikke kan sammenlignes med å kjøpe en ny bolig. Måten boligen ble bygget på kan være annerledes enn i dag. Bygninger svekkes over tid, og utsettes for slitasje blant annet på grunn av bruk og vær og vind. Mange boliger fornyes helt eller delvis, noen i flere omganger, eller det oppføres tilbygg. Særlig for boliger som er pusset opp eller endret, er det viktig å merke seg at fornyelse av overflater ikke nødvendigvis betyr at bygningsdeler under er forbedret.

Vurdering mot byggregler

Den bygningsakkyndige vil vurdere boligen mot hvordan det var vanlig å bygge og regler som gjaldt på søknadstidspunktet. Den bygningsakkyndige ser etter avvik som har betydning for og som reduserer boligens funksjon og verdi, og som kommer frem av forskrift til avhendingslova.

Tilstandsrapporten beskriver ikke hele boligen

BYGNINGSSAKKYNDIGE SER FOR EKSEMPEL IKKE PÅ

- vanlig slitasje og normal vedlikeholdstilstand
- bagatellmessige forhold som ikke påvirker bygningens bruk eller verdi vesentlig
- skjulte installasjoner
- installasjoner utenfor bygningen
- full funksjonstesting av el- og VVS-installasjoner
- geologiske forhold og bygningens plassering på grunnen
- bygningens planløsning
- bygningens innredning
- løsøre slik som hvitevarer
- utendørs svømmebasseng og pumpeanlegg
- bygningens estetikk og arkitektur
- bygningens lovlighet (bortsett fra bruksendringer, brannceller og forhold som åpenbart kan påvirke helse, miljø og sikkerhet)
- fellesarealer (med mindre boligeier har vedlikeholdsplikt for fellesarealer og dette er kjent for bygningsakkyndig, eller fellesarealet har en særlig tilknytning til boligen).

© iVerdi 2023

Malen til denne rapporten, inkludert standardtekstene fra Verdi er vernet etter åndsverkloven og kan kun benyttes av av kunder hos iVerdi. For andre aktører er eksemplarframstilling av malen og standardtekster, som utskrift og annen kopiering til bruk som grunnlag for tilsvarende rapporter, bare tillatt når det er hjemlet i lov (kopiering til privat bruk, sitat o.l.) eller avtale med iVerdi ([Hjem-iVerdi](#)).

Utnyttelse i strid med lov eller avtale kan medføre erstatnings- og straffansvar.

Dette trenger du å vite om tilstandsrapporten

Tilstanden vurderes med ulike tilstandsgrader

Tilstanden gir uttrykk for en gitt forventet tilstand, blant annet vurdert ut fra alder og normal bruk. Ved Tilstandsgrad 0 (TG0) og Tilstandsgrad 1 (TG1) gir den bygningssakkyndige normalt ingen begrunnelse for valg av tilstandsgrad. Grunnen er at bygningen eller bygningsdelen da bare har normal slitasje. Ved skjulte konstruksjoner kan alder alene avgjøre tilstandsgrad. Når bygningssakkyndige anbefaler tiltak, for eksempel utbedringer, må brukeren av rapporten vurdere om tiltakene er nødvendige og lønnsomme.

Når den bygningssakkyndige velger tilstandsgrad, baseres vurderingen på faste kriterier som følger av gjeldende bransjestandard for Teknisk tilstandsanalyse ved omsetning av bolig og Forskrift til avhendingslova.



TILSTANDSGRAD 0, TG0: INGEN AVVIK

Bygningsdelen skal være tilnærmet ny, ikke vise tegn på slitasje og det skal være lagt frem dokumentasjon på faglig god utførelse. Det er ingen merknader til delen.



TILSTANDSGRAD 1, TG1: MINDRE AVVIK

Bygningsdelen skal bare ha normal slitasje, og strakstiltak skal ikke anses som nødvendig. Graden kan også brukes når delen er ny, men der dokumentasjon på faglig god utførelse mangler.



TILSTANDSGRAD 2, TG2: VESENTLIGE AVVIK OG MINDRE AVVIK SOM ETTER NS 3600 GIR TG 2

Bygningsdelen skal enten ha feil utførelse, en skade eller symptomer på skade, sterk slitasje eller nedsatt funksjon. Graden gis når bygningsdelen trenger vedlikehold eller tiltak i nær fremtid. Graden skal også brukes når delen er gammel og det er grunn til å varsle om faren for skader på grunn av alderen, eller når det er grunn til å overvåke delen spesielt på grunn av fare for større skader eller følgeskader.



TILSTANDSGRAD 3, TG3: STORE ELLER ALVORLIGE AVVIK

Denne tilstandsgraden brukes ved kraftige tegn på forhold som man må regne med trenger utbedring straks eller innen kort tid. Det er påvist funksjonssvikt eller sammenbrudd.



IKKE UNDERSØKT/IKKE TILGJENGELIG FOR UNDERSØKELSE

Det kan være avvik/skader som ikke er avdekket.

Informasjon om utbedringskostnader

Utbedringskostnadene i rapporten er sjablongmessige anslag basert på observerte forhold som feil, skader eller uregelmessigheter, samt foreslåtte tiltak. Disse anslagene er veiledende, angis i fem intervaller, er basert på generelle erfaringstall, og må ikke forveksles med konkrete pristilbud fra håndverkere eller entreprenører. Faktiske kostnader kan variere betydelig, avhengig av individuelle valg, materialpriser og markedsforhold. For å få en nøyaktig vurdering av utbedringskostnadene anbefales ytterligere undersøkelser og innhenting av flere pristilbud fra kvalifiserte fagfolk. Slike anslag gis for TG3, der dette er mulig.



Tiltak under kr 20 000



Tiltak mellom kr 20 000 – 100 000



Tiltak mellom kr 100 000 – 200 000



Tiltak mellom kr 200 000 – 500 000



Tiltak over kr 500 000

Beskrivelse av eiendommen

Boligen, oppført i 2006, har generelt normal standard ut fra alder og byggeår.

Leiligheten fremstår med jevnlig vedlikeholdt overflater og ordinære løsninger for bygg fra perioden.

Det er registrert enkelte avvik som må påregnes utbedret eller fulgt opp. Dette gjelder blant annet svelleskader på vindusforing, manglende ildfast plate ved pipe.

På badet er det påvist avvik knyttet til fallforhold, bom i fliser og usikker utførelse av membran, som gir økt risiko for fuktskader. Vaskerommet har mangelfull løsning med fall og tettesjikt ved terskel.

Tekniske installasjoner har enkelte merknader, herunder manglende merking og tetting i rørskap, uisolert avløpsrør på loft og en eldre varmtvannstank.

Det anbefales også nærmere kontroll av det elektriske anlegget grunnet manglende dokumentasjon.

Boligen disponerer parkering i felles garasjerekke, samt utvendig bod utenfor boligen.

Bygningsdeler som inngår i sameiets/borettslagets vedlikeholdsplikt er ikke vurdert, med mindre det fremkommer av rapporten.

Se teknisk beskrivelse for mer informasjon om konstruksjonene.

Boligbygg med flere boenheter - Byggeår: 2006

UTVENDIG

[Gå til side](#)

Veggene har bindingsverkskonstruksjon fra byggeår.

Fasade/kledning har stående bordkledning.

Det er kun veggen på verandaen som er inspirert.

Takkonstruksjonen har W-takstoler i tre.

Bygningen har malte trevinduer med 2-lags glass.

Bygningen har malt hovedytterdør og malt balkongdør i tre.

Verandaen utenfor stuen er oppført i tre.

Utvendig trapp til leiligheten oppført i tre.

Det er ikke innhentet eller mottatt informasjon vedrørende tilstandsanalyserapport, vedlikeholdsplan eller lignende for fellesdeler.

For mer informasjon anbefales det å kontakte styret i borettslaget/sameiet.

INNVENDIG

[Gå til side](#)

Innvendig er det gulv av laminat. Veggene har malte plater.

Innvendige tak har himlingsplater.

Boligen har elementpipe og vedovn.

Innvendig har boligen malte glatte dører.

VÅTROM

[Gå til side](#)

Vaskerom

Aktuell byggeforskrift er tekniske forskrifter i perioden 1997-2010.

Dokumentasjon: ingen dokumentasjon.

Veggene har malte plater. Taket har himlingsplater.

Gulvet har vinylbelegg. Rommet har ingen varmekilde. Fall mot sluk er målt til 0. Høydeforskjell fra toppen av sluket til toppen av membranen ved dørterskelen er ca 6 mm.

Det er plastsluk og synlig vinylbelegg som tettesjikt.

Rommet har opplegg for vaskemaskin.

Det er mekanisk avtrekk.

Hulltaking er foretatt uten å påvise unormale forhold. Hulltaking er foretatt ved/i soverom. Fuktkvotemåling (vekt%) i konstruksjonen ble målt til 0.

Bad

Aktuell byggeforskrift er tekniske forskrifter i perioden 1997-2010.

Dokumentasjon: ingen dokumentasjon.

Veggene har fliser. Taket har himlingsplater.

Gulvet er flislagt. Rommet har elektriske varmekabler. Fall mot sluk er målt til ca. 20 mm per meter i dusjonen, og ca. 5 mm per meter ved servanten. Høydeforskjellen fra toppen av sluket til toppen av membranen ved dørterskelen er ca. 32 mm.

Det er plastsluk og smøremembran med ukjent utførelse.

Rommet har innredning med nedfelt servant,toalett og dusjvegger/hjørne.

Det er mekanisk avtrekk.

Hulltaking er foretatt uten å påvise unormale forhold. Hulltaking er foretatt ved/i kjøkken. Fuktkvotemåling (vekt%) i konstruksjonen ble målt til 0.

KJØKKEN

[Gå til side](#)

Kjøkkenet har innredning med profilerte fronter. Benkeplaten er av laminat.

Det er kjøøl/fryseskap, oppvaskmaskin, komfyr og komfyrvakt.

Enkelte bruksmerker på frontene er vurdert til å være innenfor normal slitasje, tatt alder i betraktning.

Det er kjøkkenventilator med avtrekk ut.

TEKNISKE INSTALLASJONER

[Gå til side](#)

Innvendige vannledninger er av plast (rør i rør). Det er besiktiget i rørskap.

Det er avløpsrør av plast.

Boligen har mekanisk ventilasjon med tilluft via vegg og vindusventiler.

Varmtvannstanken er på ca. 200 liter.

Sikringsskapet er plassert på vaskerommet.

Det er varmekabler på badet (ikke funksjonstestet)

Boligen har en kombinasjon av vegg/takmontert belysning.

TOMTEFORHOLD

[Gå til side](#)

Det er ukjent byggegrunn.

FORHOLD SOM ÅPENBART KAN MEDFØRE FARE FOR HELSE, MILJØ OG SIKKERHET

[Gå til side](#)

Bygningen ligger i et område med moderat til lav aktsomhet for radon.

Beskrivelse av eiendommen

Markedsvurdering

Totalt Bruksareal	89 m ²
Totalt Bruksareal for hoveddel	89 m ²
Totalpris	3 100 000

Arealer

[Gå til side](#)

Befaring - og eiendomsopplysninger

[Gå til side](#)

Tomteverdi og teknisk verdi bygninger 3 150 000

Forutsetninger og vedlegg

[Gå til side](#)

Lovlighet

[Gå til side](#)

Boligbygg med flere boenheter

- Det foreligger godkjente og byggemeldte tegninger, som stemmer med dagens bruk

Det er gjort kontroll av rombetegnelse og inndeling på tegninger. Plassering av innvendige vegger, dører, vinduer og mål er ikke kontrollert.

Sammendrag av boligens tilstand

Fordeling av tilstandsgrader

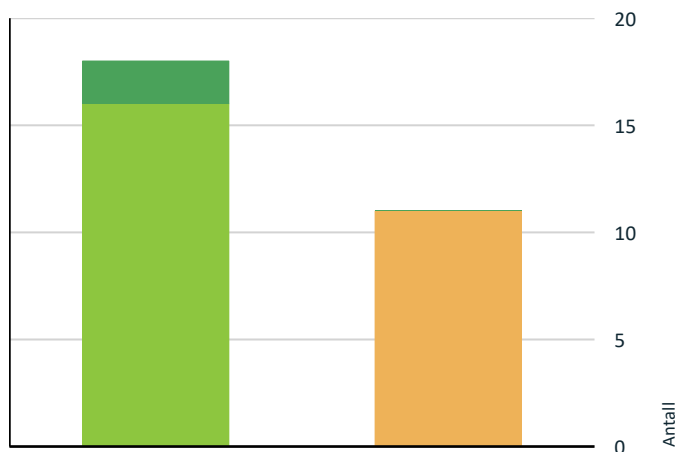

- TG0: Ingen avvik
- TG1: Mindre eller moderate avvik
- TG2: Avvik som kan kreve tiltak
- TG3: Store eller alvorlige avvik
- TG IU: Konstruksjoner som ikke er undersøkt

Vil du vite mer om tilstandsgrader? Se side 4.

- ! Innvendig > Overflater [Gå til side](#)
- ! Innvendig > Pipe og ildsted [Gå til side](#)
- ! Tekniske installasjoner > Vannledninger [Gå til side](#)
- ! Tekniske installasjoner > Avløpsrør [Gå til side](#)
- ! Tekniske installasjoner > Varmtvannstank [Gå til side](#)
- ! Våtrom > Etasje > Bad > Overflater Gulv [Gå til side](#)
- ! Våtrom > Etasje > Bad > Sluk, membran og tettesjikt [Gå til side](#)
- ! Våtrom > Etasje > Vaskerom > Overflater Gulv [Gå til side](#)
- ! Våtrom > Etasje > Vaskerom > Sluk, membran og tettesjikt [Gå til side](#)

HELSE, MILJØ OG SIKKERHET

Forhold som åpenbart kan medføre fare for helse, miljø og sikkerhet

- ! Rekkverket på balkong eller terrasse er for lavt i forhold til dagens krav. [Gå til side](#)

Spesielt for dette oppdraget/rapporten

Bygningsdeler som inngår i sameiets/borettslagets vedlikeholdsplikt er ikke vurdert, med mindre det fremkommer av rapporten.

Leiligheten var møblert under befaringen, dette medfører at ikke alle overflaten var tilgjengelig for inspeksjon.

Det oppfordres til å sette seg nøye inn i vedtekter, eventuelle husordensregler, og gjeldende lovverk som gjelder for den aktuelle boligen.

Oppsummering av avvik

Vil du vite mer? Se på rommet eller bygningsdelen senere i rapporten.

Boligbygg med flere boenheter

! TG 2 AVVIK SOM KAN KREVE TILTAK

- ! Utvendig > Dører [Gå til side](#)
- ! Utvendig > Andre utvendige forhold [Gå til side](#)

Tilstandsrapport

BOLIGBYGG MED FLERE BOENHETER

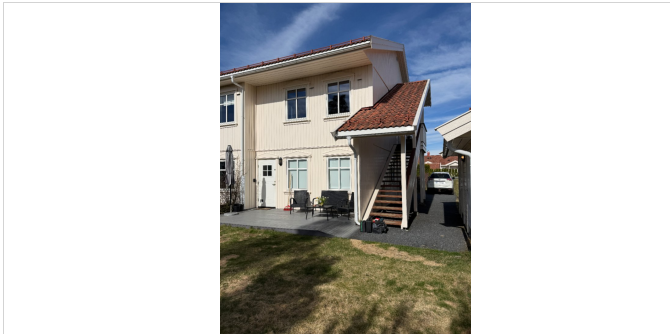

Byggeår
2006

Kommentar
Byggeåret er basert på opplysninger fra eiendomsmatrikkelen.

Anvendelse
Boligformål

Standard
Normal standard på bygget ut ifra alder/konstruksjon - jamfør beskrivelse under konstruksjoner.

Vedlikehold
Bygget er jevnlig vedlikeholdt.

UTVENDIG

TG 1 Veggkonstruksjon

Beskrivelse
Veggene har bindingsverkskonstruksjon fra byggeår. Fasade/kledning har stående bordkledning.
Det er kun veggen på verandaen som er innsisert.

TG 1 Takkonstruksjon/Loft

Punktet må sees i sammenheng med Taktekking

Beskrivelse
Takkonstruksjonen har W-takstoler i tre.

TG 1 Vinduer

Beskrivelse
Bygningen har malte trevinduer med 2-lags glass.

TG 2 Dører

Beskrivelse
Bygningen har malt hovedytterdør og malt balkongdør i tre.

Vurdering av avvik:
• Det er avvik:

Det er påvist at lukkemekanismen på balkongdøren er vanskelig å operere.

Konsekvens/tiltak

• Tiltak:

Lukkemekanismen på balkongdøren bør utbedres for å sikre funksjonell og trygg bruk.

Dersom tiltak ikke gjennomføres, kan det føre til redusert brukervennlighet og økt risiko for skade på døren.

TG 1 Balkonger, terrasser og rom under balkonger

Beskrivelse

Verandaen utenfor stuen er oppført i tre.

TG 1 Utvendige trapper

Beskrivelse

Utvendig trapp til leiligheten oppført i tre.

TG 2 Andre utvendige forhold

Beskrivelse

Det er ikke innhentet eller mottatt informasjon vedrørende tilstandsanalyserapport, vedlikeholdsplan eller lignende for fellesdeler. For mer informasjon anbefales det å kontakte styret i borettslaget/sameiet.

Vurdering av avvik:

• Det er ikke utarbeidet Tilstandsanalyserapport, vedlikeholdsplan e.l. for fellesdeler i bygget.

Konsekvens/tiltak

• For å lukke avviket iht. NS 3600.2018 må det utarbeides en Tilstandsanalyserapport/vedlikeholdsplan for fellesdeler i bygget. Da dette er opp til borettslag/sameie å requirere er kostnadsestimat ikke satt.

Konsekvensen av manglende dokumentasjon og planverk er økt risiko for uforutsette utbedringsbehov og kostnader, samt redusert oversikt over byggets vedlikeholdsbehov, noe som blant annet kan påvirke sameiets/borettslagets felleskostnader.

INNENDIG

TG 2 Overflater

Beskrivelse

Innendig er det gulv av laminat. Veggene har malte plater. Innvendige tak har himlingsplater.

Vurdering av avvik:

• Det er avvik:

Det er påvist svelleskader på vindusforingen i stuen.

Konsekvens/tiltak

• Tiltak:

Svelleskader på vindusforingen bør utbedres for å hindre videre forringelse og redusere risiko for ytterligere fuktpåvirkning.

Tilstandsrapport



Bildet viser svelleskader på vindusforing.

! TG 1 Etasjeskille/gulv mot grunn

Beskrivelse

Etasjeskiller er av trebjelkelag.

1 ETASJE

Entre:

Det er målt ca. 3 mm høydeforskjell på gulv over en lengde på ca 2 m.

Stue/kjøkken:

Det er målt ca. 3 mm høydeforskjell på gulv over en lengde på ca 2 m.

Målt høydeforskjell på ca. 13 mm på gulvet gjennom hele rommet.

Kontor:

Det er målt ca. 2 mm høydeforskjell på gulv over en lengde på ca 2 m.

Soverom:

Det er målt ca. 2 mm høydeforskjell på gulv over en lengde på ca 2 m.

Stort soverom:

Det er målt ca. 3 mm høydeforskjell på gulv over en lengde på ca 2 m.

Målt høydeforskjell på ca. 3 mm på gulvet gjennom hele rommet.

Målingene er basert på stikkprøver, hvilket innebærer at ikke alle deler av gulvet er systematisk undersøkt.

Dette betyr at enkelte avvik kan ha blitt oversett dersom de befinner seg utenfor områdene som ble målt.

Tilgangen til arealene kan også være begrenset av møbler, inventar eller annen innredning, noe som ytterligere kan påvirke nøyaktigheten av vurderingen.

! TG 2 Pipe og ildsted

Beskrivelse

Boligen har elementpipe og vedovn.

Vurdering av avvik:

- Ildfast plate mangler på gulvet under sotluke/feieluke på pipe.

Konsekvens/tiltak

- Det anbefales å montere ildfast plate under luker på pipe.

Det bør monteres ildfast plate på gulvet under sotluke/feieluke for å redusere risikoen for brann ved eventuell glød eller aske som faller ut under feiing. Manglende ildfast plate kan medføre økt fare for antennelse av gulv og omkringliggende materialer.

! TG 1 Innvendige dører

Beskrivelse

Innvendig har boligen malte glatte dører.

VÅTROM

ETASJE > BAD

Generell

Beskrivelse

Aktuell byggeforskrift er tekniske forskrifter i perioden 1997-2010.
Dokumentasjon: ingen dokumentasjon.

ETASJE > BAD

! TG 1 Overflater vegger og himling

Beskrivelse

Veggene har fliser. Taket har himlingsplater.

ETASJE > BAD

! TG 2 Overflater Gulv

Beskrivelse

Gulvet er flislagt. Rommet har elektriske varmekabler. Fall mot sluk er målt til ca. 20 mm per meter i dusjsonen, og ca. 5 mm per meter ved servanten. Høydeforskjellen fra toppen av sluket til toppen av membranen ved dørterskelen er ca. 32 mm.

Vurdering av avvik:

- Det er påvist at noen fliser har bom (hulrom under).
- Det er påvist avvik i fallforhold til sluk i forhold til krav i forskrift på byggetidspunktet.

Det er påvist bom (hulrom under) under fliser i dusjhjørnet.

Fallet i dusjsonen tilfredsstiller krav på byggetidspunktet, men det reduserte fallet utenfor dusjsonen øker risikoen for stående vann og redusert sklisikkerhet.

Konsekvens/tiltak

- Et bad med manglende/reduert fall til sluk blir mindre funksjonelt og sikkert for brukeren. Dette kan medføre stående vann på gulvet, vann som ikke ledes effektivt til sluket, økt risiko for at vann renner ut av rommet og redusert sklisikkerhet på gulvet.
- Selv om bom eller hullid ikke alltid er et umiddelbart problem, bør det overvåkes nøye før eventuell utvikling i sprekker i flisfuger e.l. oppstår. Dette må en foreta tiltak for, for å begrense utviklingen.

ETASJE > BAD

! TG 2 Sluk, membran og tettesjikt

Beskrivelse

Det er plastsluk og smøremembran med ukjent utførelse.

Vurdering av avvik:

- Det er påvist mangelfull/feil utførelse rundt rørgjennomføringer e.l. som gir fare for fukt i konstruksjonen i våtsone.
- Mer enn halvparten av forventet brukstid er passert på membranløsningen.

Tilstandsrapport

Det er påvist hull etter tidligere dusjgarnityr i dusjhjørnet.

Konsekvens/tiltak

- Andre tiltak:
- Det er viktig å merke seg at levetiden til en membran varierer basert på kvalitet, installasjon og bruk. Eldre membraner kan bli sprø og sprekke opp, noe som fører til at de mister sin vanntettende funksjon. Dette kan resultere i vannlekkasjer gjennom vegger og gulv og fuktskader.

Det må gjennomføres ytterligere undersøkelser, da det er risiko for fuktskader i forbindelse med skruehull i veggen som har punktert membranen.

Hull etter tidligere dusjgarnityr i dusjhjørnet må tettes forsvarlig for å hindre fuktinntrengning i konstruksjonen.

Konsekvensen av å ikke utbedre dette er økt risiko for fuktskader i tilstøtende konstruksjoner, noe som kan føre til kostbare reparasjoner og redusert levetid på våtrommet.



Bildet viser hull etter tidligere dusjgarnityr.

ETASJE > BAD

! TG 1 Sanitærutstyr og innredning

Beskrivelse

Rommet har innredning med nedfelt servant,toalett og dusjvegger/hjørne.

ETASJE > BAD

! TG 1 Ventilasjon

Beskrivelse

Det er mekanisk avtrekk.

ETASJE > BAD

! TG 0 Tilliggende konstruksjoner våtrom

Beskrivelse

Hulltaking er foretatt uten å påvise unormale forhold. Hulltaking er foretatt ved/i kjøkken. Fuktvotemåling (vekt%) i konstruksjonen ble målt til 0.



ETASJE > VASKEROM

Generell

Beskrivelse

Aktuell byggeforskrift er tekniske forskrifter i perioden 1997-2010. Dokumentasjon: ingen dokumentasjon.

ETASJE > VASKEROM

! TG 1 Overflater vegger og himling

Beskrivelse

Veggene har malte plater. Taket har himlingsplater.

ETASJE > VASKEROM

! TG 2 Overflater Gulv

Beskrivelse

Gulvet har vinylbelegg. Rommet har ingen varmekilde. Fall mot sluk er målt til 0. Høydeforskjell fra toppen av sluket til toppen av membranen ved dørterskelen er ca 6 mm.

Vurdering av avvik:

- Det er mulighet for at det kan forekomme vannlekkasje på våtrommet hvor vann ikke vil gå til sluk.

Det er ikke påvist oppbrett på vinylbelegget ved terskelen.

Konsekvens/tiltak

- Andre tiltak:

Det bør etableres tilfredsstillende oppbrett på vinylbelegget ved terskelen for å sikre at eventuelt lekkasjevann ikke renner ut i tilstøtende konstruksjoner. Manglende oppbrett øker risikoen for at vann kan trenge ut av rommet eller inn i konstruksjonen, noe som kan føre til fuktskader.

ETASJE > VASKEROM

! TG 2 Sluk, membran og tettesjikt

Tilstandsrapport

Beskrivelse

Det er plastsluk og synlig vinylbelegg som tettesjikt.

Vurdering av avvik:

- Det er påvist mangelfull/feil utførelse rundt rørgjennomføringer e.l. som gir fare for fukt i konstruksjonen i våtsone.
- Mer enn halvparten av forventet brukstid er passert på membranløsningen.

Konsekvens/tiltak

- Det er viktig å merke seg at levetiden til en membran varierer basert på kvalitet, installasjon og bruk. Eldre membraner kan bli sprø og sprekke opp, noe som fører til at de mister sin vanntettende funksjon. Dette kan resultere i vannlekkasjer gjennom vegger og gulv og fuktskader.
- Løsningen/utførelsen rundt rørgjennomføringer gir fare for fukt inn i konstruksjoner.

Det bør gjennomføres utbedringer rundt rørgjennomføringer for å hindre fuktinntrengning i konstruksjonen ved en eventuell lekkasje.

Konsekvensen av mangelfull utførelse og eldre membran er økt risiko for fuktskader i tilstøtende konstruksjoner, noe som kan medføre kostbare reparasjoner på sikt.



Bildet viser usikker rørgjennomføring i gulv.

ETASJE > VASKEROM

TG 1 Sanitærutstyr og innredning

Beskrivelse

Rommet har opplegg for vaskemaskin.

ETASJE > VASKEROM

TG 1 Ventilasjon

Beskrivelse

Det er mekanisk avtrekk.

ETASJE > VASKEROM

TG 0 Tilliggende konstruksjoner våtrom

Beskrivelse

Hulltaking er foretatt uten å påvise unormale forhold. Hulltaking er foretatt ved/i soverom. Fuktkvotemåling (vekt%) i konstruksjonen ble målt til 0.



KJØKKEN

ETASJE > STUE/KJØKKEN

TG 1 Overflater og innredning

Beskrivelse

Kjøkkenet har innredning med profilerte fronter. Benkeplaten er av laminat. Det er kjølfryseskap, oppvaskmaskin, komfyr og komfyrvakt. Enkelte bruksmerker på frontene er vurdert til å være innenfor normal slitasje, tatt alder i betraktning.

ETASJE > STUE/KJØKKEN

TG 1 Avtrekk

Beskrivelse

Det er kjøkkenventilator med avtrekk ut.

TEKNISKE INSTALLASJONER

TG 2 Vannledninger

Beskrivelse

Innvendige vannledninger er av plast (rør i rør). Det er besiktiget i rørskap.

Vurdering av avvik:

- Det er avvik:
- Rørkursene på rør-i-rør systemet på vannledninger er ikke merket.

Rør skapet er ikke tett.

Konsekvens/tiltak

- Tiltak:
- Rørkurser på rør-i-rør system bør merkes.

Tilstandsrapport

Rørskapet bør tettes for å hindre lekkasjevann i å spre seg til omkringliggende konstruksjoner. Manglende tetting øker risikoen for fuktskader og følgeskader på bygget ved en eventuell lekkasje.

Rørkurser på rør-i-rør systemet bør merkes. Uten korrekt merking kan det være vanskelig å identifisere og vedlikeholde de riktige delene av rørsystemet.



Bildet viser utett rørskap.

TG 2 Avløpsrør

Beskrivelse

Det er avløpsrør av plast.

Vurdering av avvik:

- Det er avvik:

Avløpsrøret for utlufting på kaldt loft er ikke isolert.

Konsekvens/tiltak

- Tiltak:

Avløpsrøret for utlufting på kaldt loft bør etterisoleres for å redusere risikoen for kondensdannelse, noe som kan føre til fuktskader på omkringliggende konstruksjoner.

Eventuelle utbedringer må avklares med styret i sameiet/borettslaget før tiltak iverksettes.



Bildet viser uisolert avløpsrør.

TG 1 Ventilasjon

Beskrivelse

Boligen har mekanisk ventilasjon med tilluft via vegg og vindusventiler.

TG 2 Varmtvannstank

Beskrivelse

Varmtvannstanken er på ca. 200 liter.

Årstall: 2006 **Kilde:** Produksjonsår på produkt

Vurdering av avvik:

- Det er påvist at varmtvannstank er over 20 år

Konsekvens/tiltak

- Det er ikke behov for utbedringstiltak siden tanken fungerer i dag, men ut ifra alder kan skader plutselig oppstå på eldre tanker.

Det anbefales fast elektriske tilkobling av varmtvannstanken. Dette var ikke et krav på oppføringstidspunktet.

Elektrisk anlegg

Dette er en forenklet kontroll begrenset til de spørsmål og undersøkelser som forskrift til avhendingslova (tryggere bolighandel) § 2-18 inneholder. Dette kan ikke sammenlignes med en kontroll utført av offentlig myndighet (Det lokale eltilsyn) eller registrert elektrovirksomhet, og en bygningssakkyndig har verken kompetanse eller lov til å foreta en slik kontroll.

Tilstanden er vurdert ut fra den forenklete og begrensede kontrollen som forskriften inneholder. El-anlegget kan ha feil og mangler som en slik forenklet undersøkelse ikke vil avdekke. Vær derfor oppmerksom på denne risikoen, og søk videre veiledning eller få en fullstendig kontroll utført av registrert elektrovirksomhet.

Beskrivelse

Sikringsskapet er plassert på vaskerommet.

Det er varmekabler på badet (ikke funksjonstestet)

Boligen har en kombinasjon av vegg/takmontert belysning.

1. Foreligger det eltilsynsrapport de siste 5 år, og det er ikke foretatt arbeid på anlegget etter denne, utenom retting av eventuelle avvik i eltilsynsrapport (dvs en el-tilsynsrapport uten avvik)?

Nei

Spørsmål til eier

2. Når ble det elektriske anlegget installert eller sist gang totalt rehabilitert (årstall)? Med totalt rehabilitert menes fullstendig utskiftet anlegg fra inntakssikring og videre.

2006

3. Er alle elektriske arbeider/anlegg i boligen utført av en registrert elektroinstallasjonsvirksomhet?

Ja

4. Er det elektriske anlegget utført eller er det foretatt tilleggsarbeider på det elektriske anlegget etter 1.1.1999?

Ja

Eksisterer det samsvarserklæring?

Nei

Det er ikke funnet eller fremlagt samsvarserklæring for det elektriske anlegget.

5. Foreligger det kontrollrapport fra offentlig myndighet – Det Lokale Eltilsyn (DLE) eller eventuelt andre tilsvarende kontrollinstanser med avvik som ikke er utbedret eller kontrollen er over 5 år?

Ukjent

6. Forekommer det ofte at sikringene løses ut?

Nei

Tilstandsrapport

7. Har det vært brann, branntilløp eller varmgang (for eksempel termiske skader på deksler, kontaktpunkter eller lignende) i boligens elektriske anlegg?

Nei

Generelt om anlegget

8. Er det tegn til at det har vært termiske skader (tegn på varmgang) på kabler, brytere, downlights, stikkontakter og elektrisk utstyr? Sjekk samtidig tilstanden på elektrisk tilkobling av varmtvannsbereder, jamfør eget punkt under varmtvannstank

Nei

9. Er der synlig defekter på kabler eller er disse ikke tilstrekkelig festet?

Nei

Inntak og sikringsskap

10. Er det tegn på at kabelinnføringer og hull i inntak og sikringsskap ikke er tette, så langt dette er mulig å sjekke uten å fjerne kapslinger?

Nei

11. Finnes det kursfortegnelse, og er den i samsvar med antall sikringer?

Ja

12. Foreta en helhetsvurdering av det elektriske anlegget, dets alder, allmenne tilstand og fare for liv og helse. Bør det elektriske anlegget ha en utvidet el-kontroll?

Ja Det er påvist ufullstendig dokumentasjon på utført el-arbeid. Det anbefales derfor en el-kontroll av boligen.



Bildet viser sikringsskapet.

TOMTEFORHOLD

Byggegrunn

Beskrivelse

Det er ukjent byggegrunn.

FORHOLD SOM ÅPENBART KAN MEDFØRE FARE FOR HELSE, MILJØ OG SIKKERHET

Dette punktet inneholder tydelige og lett synlige forhold ved boligen som åpenbart kan påvirke helse, miljø og sikkerhet, og som bygningssakkyndige har oppdaget. Terskelen for hva som anses som åpenbart er høy, og det utføres ikke undersøkelser med sikte på å avdekke slike forhold. Punktet omfatter ikke skjulte eller ikke-synlige forhold, tekniske vurderinger eller forhold som krever spesialundersøkelser. Forhold vurderes etter byggteknisk forskrift på befaringstidpunktet. Røykvarslere og håndholdt brannslukningsutstyr vurderes etter gjeldende forskrift om brannforebygging.



Helse, miljø og sikkerhet

Beskrivelse

Bygningen ligger i et område med moderat til lav aktsomhet for radon.

Vurdering av avvik:

- Rekkverket på balkong eller terrasse er for lavt i forhold til dagens krav.

Konsekvens/tiltak

- Det er ikke krav om utbedring av rekkverkshøyde opp til dagens forskriftskrav.

Lavt rekkverk øker risikoen for fallulykker, og det bør vurderes å oppgradere rekkverket til dagens krav for å ivareta sikkerheten. Forholdet må avklares med styret i borettslaget/sameiet før eventuelle utbedringstiltak.

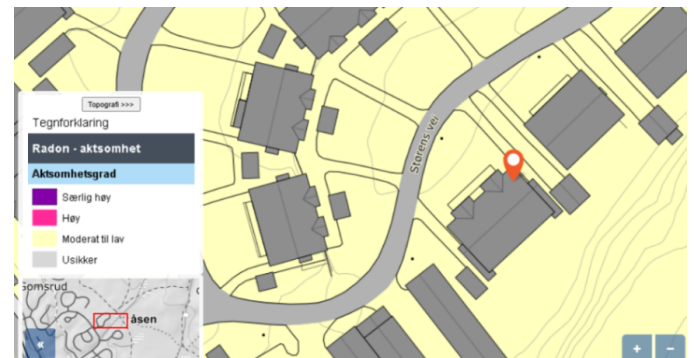

Bildet viser høyden på rekkverket på verandaen.

Konklusjon og markedsvurdering

Formål med takseringen: Salg

Hovedbyggets BRA/BRA-i

89 m²/84 m²

Boligbygg med flere boenheter : Entré, Stue/kjøkken,
3 Soverom, Bad, Bod, Vaskerom

Detaljert oppstilling over areal finnes i rapporten.

Markedsverdi

Kr 2 600 000

Vurdering av hva verdien er i det åpne eiendomsmarkedet på vurderingstidspunkt. I tilfelle det er andel fellesgjeld/fellesformue, boret, bruksrett eller festet tomt, er det gjort fradrag/tillegg for dette.

Les mer om markedsverdi på siste side i rapporten.

Teknisk verdi andelsbolig

Kr 3 150 000

Kostnaden ved å oppføre et tilsvarende bygg i henhold til dagens lovverk, med fradrag for utidsmessighet, elde, vedlikeholds mangler, gjenstående arbeider, tilstandssvekkelser og forskriftsmangler.

Les mer om teknisk verdi på siste side i rapporten.

Markedsverdi uten fradrag

3 100 000

Tillegg for andel fellesformue + 14 218

Frادrag for andel felles gjeld - 529 676

Konklusjon markedsverdi

2 600 000

Markedsvurdering

Leilighet med 3 soverom beliggende i et etablert og rolig boligområde med gode solforhold.

Det er kort avstand til både barnehage og skole, og kollektivtransport ligger innen gangavstand. Nærområdet byr på gode rekreasjonsmuligheter med tilgang til turstier, samt skiløyper vinterstid.

Eiendommen ligger i et område med et velfungerende marked, og omsetningstiden ligger noe over landsgjennomsnittet.

Det er sammenlignet omsetninger for tilsvarende eiendommer i området, som vist nedenfor. Markedsverdien er satt ut fra disse vurderingene.

Sammenlignbare salg

EIENDOM	SALGSDATO	PRISANT	PRIS	FELLESgj.	TOTALPRIS	M ² PRIS
1 Størens vei 29B ,3610 KONGSBERG 64 m ² 2005 2 sov	27-05-2025	2 450 000	2 480 000	495 466	2 975 466	43 757
2 Størens vei 29D ,3610 KONGSBERG 68 m ² 2006 2 sov	27-05-2025	2 400 000	2 430 000	500 873	2 930 873	43 101
3 Størens vei 13 ,3610 KONGSBERG 69 m ² 2005 2 sov	12-02-2026	3 000 000	3 175 000	17 098	3 192 098	42 561
4 Størens vei 1 ,3610 KONGSBERG 71 m ² 2005 2 sov	02-10-2024	3 000 000	3 000 000	72 520	3 072 520	40 967
5 Størens vei 15 ,3610 KONGSBERG 85 m ² 2005 3 sov	24-09-2024	3 400 000	3 400 000	2 780	3 402 780	38 233
6 Størens vei 15 ,3610 KONGSBERG 85 m ² 2005 3 sov	26-01-2025	3 400 000	3 400 000	2 009	3 402 009	38 225
7 Størens vei 25D ,3610 KONGSBERG 80 m ² 2006 3 sov	22-04-2024	2 200 000	2 150 000	612 000	2 762 000	32 494

Kilde :
Eiendomsverdi

Om sammenlignbare salg

Utvalget er i utgangspunktet basert på likhetskriterier i forhold til den takserte boligen, men merk at det likevel kan være betydelige forskjeller i eksempel byggeår, arealer, soverom, beliggenhet, solforhold, utsyn mm. I tillegg vil det også kunne være store forskjeller i teknisk standard på de sammenlignbare boligene. Utvalget vil også kunne inneholde omsetningspriser som går vesentlig tilbake i tid. De ovennevnte forskjeller vil derfor være vurdert av takstmann og korrigert for i fastsettelsen basert på en skjønnsmessig vurdering av markedsverdi.

Beregninger

Årlige kostnader

Felleskostnader	Kr.	104 604
Sum Årlige kostnader (Avrundet)	Kr.	104 500

Teknisk verdi bygninger

Boligbygg med flere boenheter

Normale byggekostnader (utregnet som for nybygg)	Kr.	3 100 000
Fradrag (utidsmessighet, elde, vedlikeholdsmangler, gjenstående arbeider, svekkelser og forskriftsmangler)	Kr.	- 540 000
Sum teknisk verdi - Boligbygg med flere boenheter	Kr.	2 550 000

Sum teknisk verdi bygninger

Kr. 2 550 000

Tomteverdi

Tomteverdi er en beregnet verdi for tomten slik den fremstår på befaringstidspunktet. Tomteverdien består av normal tomtekostnad i det aktuelle området og en vurdert verdi for beliggenhet. Normal tomtekostnad fremkommer ved å beregne teknisk verdi for råtomt, infrastruktur på tomten samt opparbeiding / beplantning, arrondering av terrenget og markedstilpasning for beliggenhet.

Normal tomteverdi	Kr.	600 000
-------------------	-----	---------

Beregnet tomteverdi

Kr. 600 000

Kommentar

Andel felles tomt

Tomteverdi og teknisk verdi bygninger

Tomteverdi og teknisk verdi bygninger for det aktuelle takstobjektet (Avrundet)	Kr.	3 150 000
--	------------	------------------

Arealer, byggetegninger og brannceller

Standard gjeldende fra 01.01.2024

Arealmålinger og arealoppsett er basert på Norsk standard 3940:2023 Areal- og volum-beregninger av bygninger. Arealet gjelder for tidspunktet da boligen ble målt

Hva er måleverdig areal?

Arealet i rommet må ha minst 1,90 m fri høyde over gulvet og minst bredde på 0,60 m. Et loft med skråtak vil for eksempel bare få registrert målbart areal der høyden er minst 1,90 m og bredden minst 0,60 m. Rommet må ha dør eller luke, og gangbart gulv.

Hva er bruksareal?

BRA = BRA-i + BRA-e + BRA-b

Bruksarealet for bygningen er bruttoarealet minus arealet som optas av yttervegger.

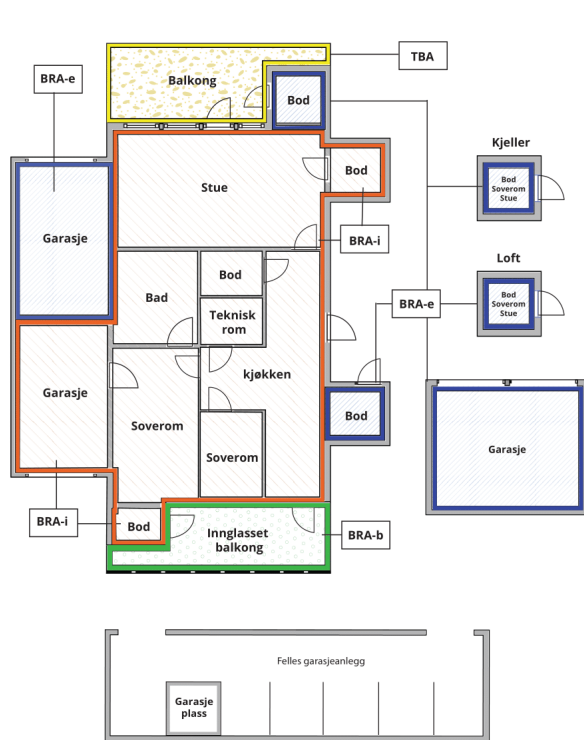

Internt bruksareal (BRA-i)	Arealet innenfor boenheten(e)
Eksternt bruksareal (BRA-e)	Arealet av alle rom utenfor boenheten(e) og som tilhører denne, slik som for eksempel boden
Innglasset balkong mv (BRA-b)	Arealet av innglasset balkong, veranda eller altan når denne er tilknyttet boenheten(e)
Terrasse- og balkongareal (TBA)	Arealet av terrasser, åpne balkonger og åpen altan tilknyttet boenheten(e)

Gulvareal (GUA) Er sum av BRA (bruksareal) og ALH (areal med lav takhøyde).
Areal med lav takhøyde (ALH) er ikke måleverdig areal, som skyldes skråtak og lav himlingshøyde.
GUA kan opplyses i markedsføring der det er aktuelt for den konkrete boligen og kun sammen med BRA-i, for eksempel der gulvflaten har en verdi og har funksjon ved møblering og bruk av rommene. Ikke innredet areal som kaldloft, måles og oppgis normalt ikke.

Arealet kan ikke alltid fastsettes nøyaktig

Areal kan være komplisert eller umulig å måle opp nøyaktig fordi det er vanskelig å fastslå tykkelsen på innervegger, skjevheter i og utforming av bygningskonstruksjoner som karnapp, buer og vinkler som ikke er rette, åpne rom over flere etasjer og så videre.

Eiendommens markedsverdi kan ikke baseres på en matematisk beregning basert på antall kvadratmeter opplyst i rapporten. Opplysninger om areal kan altså ikke alene benyttes for å beregne eiendommens verdi.

Den bygningsakkyndige kan avdekke eventuelle bruksendringer og avvik i branncelleinndeling

Den bygningsakkyndige ser på byggetegninger hvis de er tilgjengelige og dette er en del av oppdraget, og vurderer bruken av boligen opp mot tegningene. Hvis den bygningsakkyndige avdekker at en bolig ikke ser ut til å være delt opp i brannceller etter kravene i byggeteknisk forskrift på befaringstidspunktet, skal det opplyses om dette.

Reglene om bruksendring og brannceller kan være kompliserte. Søk videre faglige råd om rapporten ikke gir deg svar. Den bygningsakkyndige kan ikke vurdere og svare på alle spørsmål, og kan heller ikke vite om kommunen kan gi unntak for kravene som gjelder. [Vil du vite mer?](#)

Om brannceller

En branncelle er hele eller avgrensede deler av en bygning hvor en brann fritt kan utvikle seg uten at den kan spre seg til andre bygninger eller andre deler av bygningen i løpet av en fastsatt tid.

Om bruksendring

Bruksendring er å endre bruken av et rom fra en tillatt bruk til en annen. Dette kan kreve søknad og tillatelse, for eksempel hvis du endrer et rom fra bod til soverom eller arbeidsrom, eller hvis du endrer en bolig til to separate boliger.

Rom for varig opphold har krav til takhøyde, romstørrelse, rømningsvei og lysforhold som må være oppfylt. Du kan søke kommunen om unntak for kravene, men kan ikke regne med å få unntak for krav som går på helse og sikkerhet, for eksempel krav til rømningsvei.

Bruksendring som krever godkjenning, og som ikke er søkt bruksendret, er ulovlig. Kommunen kan etter plan- og bygningsloven kapittel 32 forfølge overtredelser. Kommunen kan pålegge deg å avslutte den ulovlige bruken, eventuelt å rette eller tilbakeføre rommet til godkjent bruk.

Arealer

Boligbygg med flere boenheter

Etasje	Bruksareal BRA m ²			SUM	Terrasse- og balkongareal (TBA)
	Internt bruksareal (BRA-i)	Eksternt bruksareal (BRA-e)	Innglasset balkong (BRA-b)		
Etasje	84	5		89	10
SUM	84	5			10
SUM BRA	89				

Romfordeling

Etasje	Internt bruksareal (BRA-i)	Eksternt bruksareal (BRA-e)	Innglasset balkong (BRA-b)
Etasje	Entré, stue/kjøkken, soverom, soverom 2, kontor, bad, vaskerom	Bod 2	

Kommentar

BRA-e utgjør utvendig bod.

TBA utgjør verandaen foran stuen og inngangspartiet.

Det er etablert gulv på loft for lagring. Arealet utgjør ca. 5 m². Arealet er ikke måleverdig etter gjeldende standard.

Boligen disponerer garasjeplass i felles garasjerekke som utgjør ca. 16 m²

Arealet er oppmålt innenfor omsluttende vegger. BRA (Bruksareal)

Målingene er gjort med avstandslaser med en nøyaktighet på +/- 1.5 mm.

Tallene er avrundet etter gjeldene regler, noe som kan gi avvik.

Er arealet vesentlig/avgjørende for et kjøp, må kjøper selv sørge for kontrollmåling før budgivning.

Rom utenfor boenheten som eier/rekvirent har påvist eller opplyst at tilhører boenheten, er oppmålt og inkludert i BRA-e (Eksternt bruksareal)

Det er ikke mottatt dokumentasjon på hva som tilhører boenheten.

Rom utenfor boenheten kan omdisponeres av borettslaget/sameiet og dette kan påvirke boligens BRA.

Eiers rettighet til bod eller rom i fellesareal kan endres av borettslaget/sameiet vedtektene.

For sameie er den eneste måten å få varig bruksrett på tinglysning. Det vil da være en del av boenheten.

Eksklusiv rettighet til bod eller rom i fellesareal i sameiet er begrenset til 30 år (eierseksjonsloven).

Lovlighet

Byggetegninger

Det foreligger godkjente og byggemeldte tegninger, som stemmer med dagens bruk

Kommentar: Det er gjort kontroll av rombetegnelse og inndeling på tegninger. Plassering av innvendige vegger, dører, vinduer og mål er ikke kontrollert.

Nyere håndverkstjenester

Er det ifølge eier utført håndverkstjenester på boligen siste 5 år?

Ja Nei

Befarings - og eiendomsopplysninger

Befaring

Dato	Til stede	Rolle
22.4.2026	Bjørn Andersen	Takstingeniør

Matrikkeldata

Kommune	gnr.	bnr.	fnr.	snr.	Areal	Kilde	Eieforhold
3303 KONGSBERG	8616	149		0	6044 m ²	BEREGNET AREAL (Ambita)	Eiet

Adresse

Størens vei 25B

Hjemmelshaver

Sølvberget-Borettslag

Kommentar

Tomten er felles for samtlige enheter på eiendommen. Hver boligeier disponerer det arealet som naturlig tilhører boligen.

Andelsobjekt

Boligselskap	Org.nr.	Leil. nr.	Forretningsfører	Eier av adkomstdokumenter
25B/SØLVBERGET- BORETTSLAG	989007599	25B	OBOS	Leonhardsen Mona

Innskudd, pålydende mm

Andelsnummer	Andel fellesformue	Andel fellesgjeld
11	14 218 31.12.2025	529 676 15.04.2026

Årsregnskap

Regnskapsår	0	Samlet aksjekapital:	0
Omløpsmidler:		0 Samlet innskuddskapital:	0
Kortsiktig gjeld (-)	-	0 Langsiktig gjeld (+):	+ 0
Disponible midler:		0 Langsiktig gjeld og innskuddskapital:	0

Kommentar

Regnskapet er ikke nærmere vurdert.

Eiendomsopplysninger

Beliggenhet

Boligen ligger i et etablert og rolig boligområde, med gode solforhold. Det er kort avstand til både barnehage og skole. Kollektivtransport ligger innen gangavstand. Nærområdet har gode rekreasjonsmuligheter med tilgang til turstier og skiløyper på vinteren.

Adkomstvei

Eiendommen har adkomst via offentlig vei eller gate.

Tilknytning vann

Eiendommen er tilknyttet offentlig vannforsyning via private stikkledninger.

Tilknytning avløp

Eiendommen er tilknyttet offentlig avløpsnett via private stikkledninger.

Regulering

Kommuneplan
Id: KPLAN2020
Navn: Kommuneplanens arealdel 2022 - 2030
Formål: Boligbebyggelse
Plantype: Kommuneplanens arealdel

Reguleringsplaner
Id: 3303 219R
Navn: Gamlegrendåsen syd (13.3.2003)
Formål: Frittliggende småhusbebyggelse

Det anbefales å kontakte kommunen ved behov for ytterligere informasjon.

Om tomten

Eiendommen har en relativt flat tomt. Tomten er opparbeidet med plen, asfalt og noe vegetasjon. Utvendig tomteareal er fellesareal, og andelseierne disponerer det arealet som naturlig tilhører boligen, som for eksempel terrasse/veranda i tilknytning til boligen.

Tinglyste/andre forhold

Det er ikke opplyst om, eller funnet forhold som har betydning for taksten.

Kilder og vedlegg

Dokumenter

Beskrivelse	Dato	Kommentar	Status	Sider	Vedlagt
Forretningsførerinfo	20.04.2026		Gjennomgått		Nei
Kommunalinformasjon	20.04.2026		Gjennomgått		Nei
Egenerklæringsskjema	29.04.2026		Gjennomgått		Nei
Eiendomsverdi.no	28.04.2026		Gjennomgått		Nei
Tegninger	27.04.2004		Gjennomgått		Nei
Midlertidig brukstillatelse	27.04.2006		Gjennomgått		Nei

Revisjoner

Versjon	Ny versjon	Kommentar
1	06.05.2026	

For gyldighet på rapporten se forside

Tilstandsrapportens avgrensninger

Forutsetninger

Struktur og referansenivå

Rapporten beskriver avvik, det vil si en tilstand som er dårligere enn referansenivået. Positive sider ved boligen, ut over det som kommer frem av tilstandsgradene, blir normalt ikke fremhevet.

Rapporten baserer seg på krav i forskrift til avhendingslova (tryggere bolighandel). For valg av tilstandsgrad blir NS 3600:2018 (teknisk tilstandsanalyse ved omsetning av bolig) lagt til grunn.

Bygningssakkyndig er ikke ansvarlig for tilbakeholdt eller uriktig informasjon, som har betydning for tilstandsvurderingen.

Presiseringer

Anslag på utbedringskostnader er sjablongmessig, og må ikke forveksles med en konkret vurdering eller tilbud fra entreprenør eller håndverker. Anslaget vil også avhenge av personlige preferanser og markedspris på materialer og tjenesteyter.

Tilstandsrapporten gjelder hovedbygget og tilleggsbygninger som den bygningssakkyndige anser at har nær tilknytning til funksjon som bolig.

Avvik er vurdert mot regler som gjaldt da boligen ble oppført, med mindre annet er spesifisert i forskrift til avhendingslova, eller gjeldende versjon av NS 3600.

Hulltaking ved våtrom, i rom under terreng eller andre bygningsdeler, krever eiers samtykke.

Befaring begrenses til visuelle observasjoner av tilgjengelige flater. Den bygningssakkyndige gjør ikke fysiske inngrep for å avdekke avvik, utover de som er beskrevet i forskrift til avhendingslova. Rapporten gir ingen garanti for at det ikke finnes skjulte feil eller mangler.

Flater som er skjult av snø eller på annen måte utilgjengelig, blir ikke kontrollert. Det blir ikke utført funksjonsprøving av bygningsdeler, med mindre dette kommer frem av forskrift til avhendingslova. Hvis det ikke er sikkerhetsmessig forsvarlig, vil ikke bygningssakkyndig undersøke taket fra utsiden.

Boligens tilbehør, hvite- og brunevarer og annet inventar, blir ikke vurdert. Dette gjelder også integrert tilbehør.

Stikkprøvetakninger er tilfeldig utvalgt, og kan innebære kontroll under overflaten med et spisst redskap eller lignende.

Uttrykk og definisjoner

Referansenivå: Kravet til bygningsdelen eller rommet på søknadstidspunktet.

Tilstand: Byggverkets eller bygningsdelens tekniske, funksjonelle eller estetiske status på et gitt tidspunkt.

Symptom: Forhold som gir indikasjon på hvilken tilstand et byggverk eller en bygningsdel befinner seg i. Benyttes ved beskrivelse av avvik og alder.

Skadegjørere: I hovedsak råte, sopp og skadedyr.

Fuktsøk: Overflatesøk med egnet søkeutstyr som fuktindikator eller visuelle observasjoner.

Fuktmåling: Måling av fuktinnhold i materiale eller i bakenforliggende konstruksjon ved bruk av egnet måleutstyr, blant annet hammerelektrode

og pigger.

Hulltaking: Boring av hull for inspeksjon og fuktmåling i risikoutsatte konstruksjoner.

Normal slitasjegrad: Forventet slitasje av materiale i overflaten, basert på enkle, visuelle observasjoner. Kan vurderes sammen med bygningsdelens alder.

Areal

Areal fastsettes etter forskrift til avhendingslova og gjeldende versjon av NS 3940 (areal- og volumberegninger av bygninger).

Et rom kan være i strid med teknisk forskrift og mangle godkjenning hos kommunen for den aktuelle bruken, uten at dette får betydning for om arealet måles og oppgis i tilstandsrapporten. Når arealet måles tas det ikke hensyn til om arealet er lovlig oppført eller om bruken er lovlig, bruksendringer, lysforhold eller andre sikkerhetsmangler.

Rom som ligger utenfor boenheten, som eier har påvist eller opplyst at tilhører boenheten, er oppmålt og inkludert i BRA-e. Det er ikke fremvist dokumentasjon på at rommet tilhører boenheten, med mindre dette er angitt særskilt. Rom utenfor boenheten kan omdisponeres av borettslaget/sameiet, og dette kan påvirke boligens BRA-e.

Opplysninger om areal kan ikke alene benyttes for beregning av markedsverdi.

Personvern

Tilstandsrapporten er utarbeidet som en del av Fremtind Forsikring AS sitt takstkonsept. Fremtind Forsikring AS, iVerdi AS, takstforetaket og andre relevante interessenter benytter personopplysninger fra tilstandsrapporten for analyse- og statistikkformål, utvikling og drift av produkter og tjenester i takstbransjen og boligomsetningen. Fremtind Forsikring AS, iVerdi AS og takstforetaket, følger til enhver tid gjeldende personvernlovgivning.