



Tilstandsrapport

 Boligbygg med flere boenheter

 Romsåskroken 1 , 4580 LYNGDAL

 LYNGDAL kommune

 # gnr. 156, bnr. 184, snr. 1

Sum areal alle bygg: BRA: 70 m² BRA-i: 65 m²



Befaringsdato: 09.04.2026

Rapportdato: 15.04.2026

Oppdragsnr.: 22592-1056

Referansenummer: NO1903

Autorisert foretak: MELING BYGG AS



Tilstandsrapporten er gyldig ett år fra rapportdato. Oppstår det skader eller skjer det endringer på eiendommen, bør du som selger be om en oppdatert tilstandsrapport.

MB AS

Leverer takst og byggetekniske tjenester

Har følgende kompetanse.

Byggmester

Teknisk fagskole/prosjektingeniør

Flere års kompetanse fra praktisk arbeid og drevet eget byggmester firma

Kompetanse fra prosjektering, prosjektledelse og byggeledelse innen rehabilitering og nybygg

Sertifisering innenfor tilstandsvurdering og verditaksering

Tidligere daglig leder i et byggefirma med fokus på salg og oppføring av boliger, tomannsboliger og hytter.



Rapportansvarlig

Andreas Meling

Andreas Meling

Uavhengig Takstingeniør

andreas@melingbygg.no

976 14 710



Dette trenger du å vite om tilstandsrapporten



Hva er en tilstandsrapport?

En tilstandsrapport beskriver synlige skader/avvik eller tegn på skader/avvik på boligen. Rapporten fremhever vanligvis ikke positive egenskaper ved boligen.



Hva vurderer en bygningsakkyndig?

Den bygningsakkyndige vurderer boligen ut fra hva man kan forvente av en bygning av samme alder og type. Vurderingen gjøres som regel mot hvordan det var vanlig å bygge og regler som gjaldt da boligen ble oppført (søknadstidspunktet). Forhold som er vanlige for bygningens alder, slik som slitasje etter normal bruk regnes ikke som avvik.



Hva inneholder tilstandsrapporten?

Den bygningsakkyndige undersøker rom og bygningsdeler slik det kommer frem av [Forskrift til avhendingsloven](#). Tilstandsrapporten inneholder bare avvik som den bygningsakkyndige kan se eller kontrollere med enkle hjelpemidler. Det gjøres ikke nærmere undersøkelser slik som åpning av vegger eller andre bygningsdeler. I vegg mot våtrom og rom under terreng kan det borres et hull for å gjøre enkle undersøkelser slik som fuktsøk.

Når du kjøper en brukt bolig

Når du kjøper en brukt bolig, er det viktig å være oppmerksom på at dette ikke kan sammenlignes med å kjøpe en ny bolig. Måten boligen ble bygget på kan være annerledes enn i dag. Bygninger svekkes over tid, og utsettes for slitasje blant annet på grunn av bruk og vær og vind. Mange boliger fornyes helt eller delvis, noen i flere omganger, eller det oppføres tilbygg. Særlig for boliger som er pusset opp eller endret, er det viktig å merke seg at fornyelse av overflater ikke nødvendigvis betyr at bygningsdeler under er forbedret.

Vurdering mot byggregler

Den bygningsakkyndige vil vurdere boligen mot hvordan det var vanlig å bygge og regler som gjaldt på søknadstidspunktet. Den bygningsakkyndige ser etter avvik som har betydning for og som reduserer boligens funksjon og verdi, og som kommer frem av forskrift til avhendingslova.

Tilstandsrapporten beskriver ikke hele boligen

BYGNINGSSAKKYNDIGE SER FOR EKSEMPEL IKKE PÅ

- vanlig slitasje og normal vedlikeholdstilstand
- bagatellmessige forhold som ikke påvirker bygningens bruk eller verdi vesentlig
- skjulte installasjoner
- installasjoner utenfor bygningen
- full funksjonstesting av el- og VVS-installasjoner
- geologiske forhold og bygningens plassering på grunnen
- bygningens planløsning
- bygningens innredning
- løsøre slik som hvitevarer
- utendørs svømmebasseng og pumpeanlegg
- bygningens estetikk og arkitektur
- bygningens lovlighet (bortsett fra bruksendringer, brannceller og forhold som åpenbart kan påvirke helse, miljø og sikkerhet)
- fellesarealer (med mindre boligeier har vedlikeholdsplikt for fellesarealer og dette er kjent for bygningsakkyndig, eller fellesarealet har en særlig tilknytning til boligen).

© iVerdi 2023

Malen til denne rapporten, inkludert standardtekstene fra Verdi er vernet etter åndsverkloven og kan kun benyttes av av kunder hos iVerdi. For andre aktører er eksemplarframstilling av malen og standardtekster, som utskrift og annen kopiering til bruk som grunnlag for tilsvarende rapporter, bare tillatt når det er hjemlet i lov (kopiering til privat bruk, sitat o.l.) eller avtale med iVerdi ([Hjem-iVerdi](#)).

Utnyttelse i strid med lov eller avtale kan medføre erstatnings- og straffansvar.

Dette trenger du å vite om tilstandsrapporten

Tilstanden vurderes med ulike tilstandsgrader

Tilstanden gir uttrykk for en gitt forventet tilstand, blant annet vurdert ut fra alder og normal bruk. Ved Tilstandsgrad 0 (TG0) og Tilstandsgrad 1 (TG1) gir den bygningssakkyndige normalt ingen begrunnelse for valg av tilstandsgrad. Grunnen er at bygningen eller bygningsdelen da bare har normal slitasje. Ved skjulte konstruksjoner kan alder alene avgjøre tilstandsgrad. Når bygningssakkyndige anbefaler tiltak, for eksempel utbedringer, må brukeren av rapporten vurdere om tiltakene er nødvendige og lønnsomme.

Når den bygningssakkyndige velger tilstandsgrad, baseres vurderingen på faste kriterier som følger av gjeldende bransjestandard for Teknisk tilstandsanalyse ved omsetning av bolig og Forskrift til avhendingslova.

! TG 0

TILSTANDSGRAD 0, TG0: INGEN AVVIK

Bygningsdelen skal være tilnærmet ny, ikke vise tegn på slitasje og det skal være lagt frem dokumentasjon på faglig god utførelse. Det er ingen merknader til delen.

! TG 1

TILSTANDSGRAD 1, TG1: MINDRE AVVIK

Bygningsdelen skal bare ha normal slitasje, og strakstiltak skal ikke anses som nødvendig. Graden kan også brukes når delen er ny, men der dokumentasjon på faglig god utførelse mangler.

! TG 2

TILSTANDSGRAD 2, TG2: VESENTLIGE AVVIK OG MINDRE AVVIK SOM ETTER NS 3600 GIR TG 2

Bygningsdelen skal enten ha feil utførelse, en skade eller symptomer på skade, sterk slitasje eller nedsatt funksjon. Graden gis når bygningsdelen trenger vedlikehold eller tiltak i nær fremtid. Graden skal også brukes når delen er gammel og det er grunn til å varsle om faren for skader på grunn av alderen, eller når det er grunn til å overvåke delen spesielt på grunn av fare for større skader eller følgeskader.

! TG 3

TILSTANDSGRAD 3, TG3: STORE ELLER ALVORLIGE AVVIK

Denne tilstandsgraden brukes ved kraftige tegn på forhold som man må regne med trenger utbedring straks eller innen kort tid. Det er påvist funksjonssvikt eller sammenbrudd.

- TG IU

IKKE UNDERSØKT/IKKE TILGJENGELIG FOR UNDERSØKELSE

Det kan være avvik/skader som ikke er avdekket.

Informasjon om utbedringskostnader

Utbedringskostnadene i rapporten er sjablongmessige anslag basert på observerte forhold som feil, skader eller uregelmessigheter, samt foreslåtte tiltak. Disse anslagene er veiledende, angis i fem intervaller, er basert på generelle erfaringstall, og må ikke forveksles med konkrete pristilbud fra håndverkere eller entreprenører. Faktiske kostnader kan variere betydelig, avhengig av individuelle valg, materialpriser og markedsforhold. For å få en nøyaktig vurdering av utbedringskostnadene anbefales ytterligere undersøkelser og innhenting av flere pristilbud fra kvalifiserte fagfolk. Slike anslag gis for TG3, der dette er mulig.



Tiltak under kr 20 000



Tiltak mellom kr 20 000 – 100 000



Tiltak mellom kr 100 000 – 200 000



Tiltak mellom kr 200 000 – 500 000



Tiltak over kr 500 000

Beskrivelse av eiendommen

Viktig! I rapporten kan det være forhold der takstmannen anbefaler videre undersøkelser eller at det innhentes mer dokumentasjon. Dette skyldes at det i enkelte tilfeller ikke er mulig å vurdere omfanget av avviket, konsekvenser eller behov for tiltak fullt ut basert på tilgjengelig informasjon og visuell befarings. Noen bygningsdeler vurderes på et begrenset grunnlag, og det kan derfor være vanskelig å trekke sikre konklusjoner. Når det anbefales videre undersøkelser, er det viktig at kjøper er klar over dette. Slike undersøkelser bør gjennomføres før boligkjøp. Videre undersøkelser vil normalt kreve vurderinger utført av fagpersoner. Før slike undersøkelser er gjennomført, vil det ikke være mulig å få en fullstendig oversikt over nødvendige tiltak eller tilhørende kostnader.

Boligen er en leilighet i et boligbygg med flere boenheter oppført i 2013, og fremstår med normal standard og vedlikehold sett i forhold til byggeår og bruk. Det er registrert hovedsakelig normal bruksslitasje på overflater, noe som også må sees i sammenheng med at boligen i perioder har vært benyttet til utleie. Forøvrig vises det til punktene i rapporten.

Boligbygg med flere boenheter - Byggeår: 2013

UTVENDIG

[Gå til side](#)

Bygningen har malte trevinduer med 2-lags glass.

Bygningen har malt hovedytterdør, og malt boddør. Utvendig terrasseplattning er oppført med trekonstruksjoner, belagt med behandlede terrassebord. Rekkverk er utført med spilekledning. Konstruksjonen fremstår som normalt utført for byggeåret.

INNVENDIG

[Gå til side](#)

Innvendig er det gulv av parkett og fliser. Veggene har malte plater. Innvendige tak har malte plater. Overflater beskrives ikke detaljert og har kun en overordnet vurdering. Anbefaler kjøper å besikte og vurdere innvendig overflater selv.

Eier opplyser at leiligheten i hovedsak har vært benyttet til utleie i eierperioden, med noe egenbruk de siste to årene. Bruksmønsteret tilsier en noe høyere belastning enn ved ren egenbruk.

Det må påregnes normal bruksslitasje sett i forhold til alder, bruk og utleiesituasjon. Dette inkluderer blant annet bruksmerker, mindre hakk og overflatemessige avvik. Slike forhold vurderes som forventet.

Det er registrert oppsprekking i parkett ved balkongdør. Ved kontroll med fuktindikator er det ikke påvist forhøyede fuktverdier på befaringsstidspunktet. Forholdet vurderes å være av overflatemessig karakter, og kan ses i sammenheng med normal bruk og slitasje, herunder utleiebruk.

Innvendig har boligen malte glatte dører.

VÅTROM

[Gå til side](#)

Bad

Aktuell byggeforskrift er teknisk forskrift 2010.

Veggene har malte plater. Taket er malt.

Veggene i våtsonen på badet er utført med malte plater. Det er tilsendt dokumentasjon som dokumenterer at det er benyttet godkjente produkter og systemoppbygging som er godkjent til å stå i våtsone.

Gulvet er flislagt. Rommet har elektriske varmekabler.

Gulvet er utført med fall mot sluk og det er registrert en høydeforskjell fra topp flis ved dørterskel til topp slukrist på 25 mm.

Det er plastsluk og smøremembran med ukjent utførelse.

Påpeker at smøremembran ikke kan besiktiges, tilstandsgrad er satt med basis i alder og enkelte observasjoner ved befarings, dokumentasjon for utførelse og produkt bør innhentes dersom dette eksisterer.

Sluk i gulv er plassert under dusjkabinett. Tilkomst for kontroll og rengjøring av sluket er mulig ved demontering av bunnlist på dusjkabinettet.

Det anbefales jevnlig rengjøring og kontroll av sluket for å sikre tilfredsstillende funksjon og redusere risiko for tilstopping og luktproblemer. Dette gjelder både sluk i gulv og sluk i dusjkabinett. Rommet har innredning med nedfelt servant,toalett og dusjkabinett. Det er balansert ventilasjon.

På befaringsdagen er det registrert at avtrekk fungerer som normalt. Hulltaking er foretatt uten å påvise unormale forhold. Fuktkvotemåling (vekt%) i konstruksjonen ble målt til under 6. Hulltaking er foretatt ved/i Skillevegg mellom bad og gang.

Hulltaking og fuktmåling er utført som punktkontroll, og undersøkelsen gir derfor kun informasjon om tilstanden i det kontrollerte området. Forhøyede fuktverdier andre steder i tilhørende konstruksjoner kan ikke utelukkes uten mer omfattende eller destruktive undersøkelser.

Det er ikke foretatt hulltaking i skillevegg mot våtsone ved dusj, hvor risikoen for eventuell fukt påvirkning normalt vurderes å være størst. Dette skyldes etablert våtsone, begrenset tilkomst fra vaskeromside samt at konstruksjonen grenser mot naboileilighet.

Som følge av dette foreligger det usikkerhet knyttet til tilstanden i skjulte konstruksjoner i denne delen av vegg. Eventuelle fuktskader eller avvik i konstruksjonen kan derfor ikke utelukkes.

Vaskerom

Aktuell byggeforskrift er teknisk forskrift 2010.

Veggene har malte plater. Taket er malt.

Veggene i våtsonen på badet er utført med malte plater. Det er tilsendt dokumentasjon som bekrefter at det er benyttet godkjente produkter på veggens overflate som bekrefter at det er godkjent til å stå i våtsone.

Gulvet er flislagt. Rommet har elektriske varmekabler.

Det er registrert fall mot sluk på gulv og høydeforskjell er målt fra

Beskrivelse av eiendommen

topp flis ved dørterskel til topp slukrist. Eventuelle lekkasjevann fra installasjoner vil ledes til sluk. Det påpekes at tilstandsgrad er satt på bakgrunn av visuelle observasjoner og dagens bruk av rommet.

Det er plastsluk og smøremembran med ukjent utførelse.

Påpeker at smøremembran ikke kan besiktiges, tilstandsgrad er satt med basis i alder og enkelte observasjoner ved befaringsdokumentasjon for utførelse og produkt bør innhentes dersom dette eksisterer.

Det er installert utslagsvask på vaskerommet.

Det er balansert ventilasjon.

På befaringsdagen er det registrert at avtrekk fungerer som normalt. Hulltaking er foretatt uten å påvise unormale forhold. Hulltaking er foretatt ved/i Skillevegg mellom stue og vaskerom. Fuktkvotemåling (vekt%) i konstruksjonen ble målt til under 6.

Hulltaking og fuktmåling er utført som punktkontroll, og undersøkelsen gir derfor kun informasjon om tilstanden i det kontrollerte området. Forhøyede fuktverdier andre steder i tilhørende konstruksjoner kan ikke utelukkes uten mer omfattende eller destruktive undersøkelser.

KJØKKEN

[Gå til side](#)

Kjøkkenet har innredning med glatte fronter. Benkeplaten er av laminat. Det er kjøøl/fryseskap, oppvaskmaskin, platetopp, micro, stekeovn, vannstoppsystem og komfyrvakt.

Denne rapporten kan ikke gå ut i fra om hvitevarene er medtatt i kjøp av bolig eller ikke. Det som er nevnt av hvitevarer og innredning på kjøkkenet, er kun til informasjon om hva som er på kjøkkenet på befaringsdagen.

Det er kjøkkenventilator med avtrekk ut.

Arealer

[Gå til side](#)

Forutsetninger og vedlegg

[Gå til side](#)

Lovlighet

[Gå til side](#)

Boligbygg med flere boenheter

- Det foreligger godkjente og byggemeldte tegninger, som stemmer med dagens bruk

Det er fremlagt godkjente og byggemeldte tegninger som stemmer med dagens bruk.

Sammendrag av boligens tilstand

Fordeling av tilstandsgrader

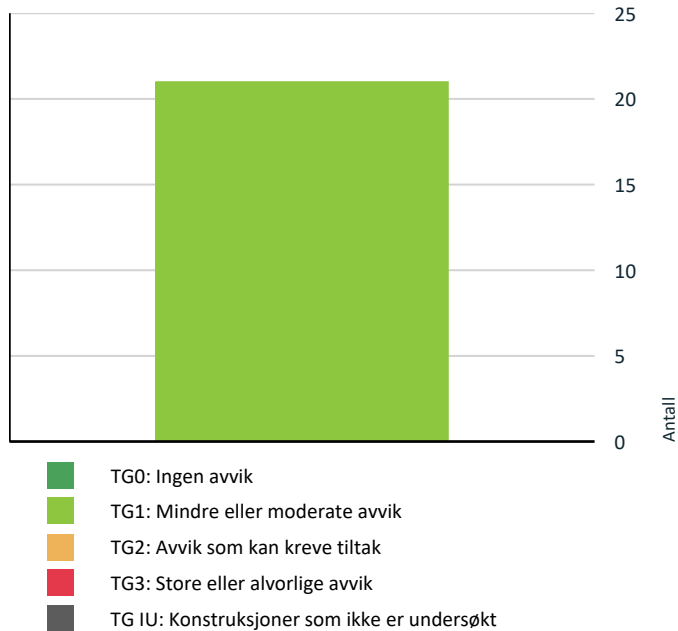

Vil du vite mer om tilstandsgrader? Se side 4.

Spesielt for dette oppdraget/rapporten

Kontroll av korrekt utførelse av branncelleinndeling er svært begrenset som følge av skjulte konstruksjoner, det anbefales på generelt grunnlag å kontrollere mot sameiet at branntekniske krav for bygget er tilfredsstillende ihht forskrift.

Oppsummering av avvik

Vil du vite mer? Se på rommet eller bygningsdelen senere i rapporten.

Boligbygg med flere boenheter

Tilstandsrapport

BOLIGBYGG MED FLERE BOENHETER

Byggeår

2013

Kommentar

Byggeår er basert på opplysninger i ferdigattest.

Anvendelse

Standard

Normal standard på bygget ut ifra alder/konstruksjon

Vedlikehold

Bygget er jevnlig vedlikeholdt.

UTVENDIG

TG 1 Vinduer

Beskrivelse

Bygningen har malte trevinduer med 2-lags glass.

TG 1 Dører

Beskrivelse

Bygningen har malt hovedytterdør, og malt boddør.

TG 1 Balkonger, terrasser og rom under balkonger

Beskrivelse

Utvendig terrasseplattning er oppført med trekonstruksjoner, belagt med behandlede terrassebord. Rekkverk er utført med spileledning. Konstruksjonen fremstår som normalt utført for byggeåret.

INNVENDIG

TG 1 Overflater

Beskrivelse

Innvendig er det gulv av parkett og fliser. Veggene har malte plater. Innvendige tak har malte plater.

Overflater beskrives ikke detaljert og har kun en overordnet vurdering. Anbefaler kjøper å besikte og vurdere innvendig overflater selv.

Eier opplyser at leiligheten i hovedsak har vært benyttet til utleie i eierperioden, med noe egenbruk de siste to årene. Bruksmønsteret tilsier en noe høyere belastning enn ved ren egenbruk.

Det må påregnes normal bruksslitasje sett i forhold til alder, bruk og utleiesituasjon. Dette inkluderer blant annet bruksmerker, mindre hakk og overflatemessige avvik. Slike forhold vurderes som forventet.

Det er registrert oppsprekking i parkett ved balkongdør. Ved kontroll med fuktindikator er det ikke påvist forhøyede fuktverdier på befaringstidspunktet. Forholdet vurderes å være av overflatemessig karakter, og kan ses i sammenheng med normal bruk og slitasje, herunder utleiebruk.

Tilstandsrapport



! TG 1 Innvendige dører

Beskrivelse

Innvendig har boligen malte glatte dører.

VÅTROM

ETASJE > BAD

Generell

Beskrivelse

Aktuell byggeforskrift er teknisk forskrift 2010.

ETASJE > BAD

! TG 1 Overflater vegger og himling

Beskrivelse

Veggene har malte plater. Taket er malt.

Veggene i våtsonen på badet er utført med malte plater. Det er tilsendt dokumentasjon som dokumenterer at det er benyttet godkjente produkter og systemoppbygging som er godkjent til å stå i våtsoner.

ETASJE > BAD

! TG 1 Overflater Gulv

Beskrivelse

Gulvet er flislagt. Rommet har elektriske varmekabler.

Gulvet er utført med fall mot sluk og det er registrert en høydeforskjell fra topp flis ved dørterskel til topp slukrist på 25 mm.

Tilstandsrapport

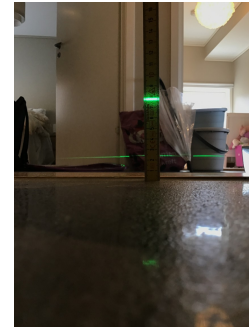
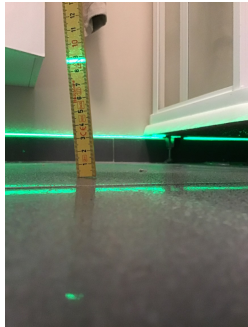

ETASJE > BAD

TG 1 Sluk, membran og tettesjikt

Beskrivelse

Det er plastsluk og smøremembran med ukjent utførelse.

Påpeker at smøremembran ikke kan besiktiges, tilstandsgrad er satt med basis i alder og enkelte observasjoner ved befaring, dokumentasjon for utførelse og produkt bør innhentes dersom dette eksisterer.

Sluk i gulv er plassert under dusjkabinett. Tilkomst for kontroll og rengjøring av sluket er mulig ved demontering av bunnlist på dusjkabinettet.

Det anbefales jevnlig rengjøring og kontroll av sluket for å sikre tilfredsstillende funksjon og redusere risiko for tilstopping og luktproblemer. Dette gjelder både sluk i gulv og sluk i dusjkabinett.

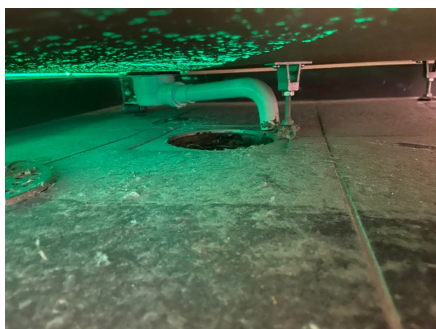

Tilstandsrapport

ETASJE > BAD

TG 1 Sanitærutstyr og innredning

Beskrivelse

Rommet har innredning med nedfelt servant,toalett og dusjkabinett.

ETASJE > BAD

TG 1 Ventilasjon

Beskrivelse

Det er balansert ventilasjon.

På befaringdagen er det registrert at avtrekk fungerer som normalt



ETASJE > BAD

Tilliggende konstruksjoner våtrom

Beskrivelse

Hulltaking er foretatt uten å påvise unormale forhold. Fuktkvotemåling (vekt%) i konstruksjonen ble målt til under 6. Hulltaking er foretatt ved/i Skillevegg mellom bad og gang.

Hulltaking og fuktmåling er utført som punktkontroll, og undersøkelsen gir derfor kun informasjon om tilstanden i det kontrollerte området. Forhøyede fuktverdier andre

Det er ikke foretatt hulltaking i skillevegg mot våtsone ved dusj, hvor risikoen for eventuell fuktpåvirkning normalt vurderes å være størst. Dette skyldes etablert våtsone, begrenset tilkomst fra vaskeromsside samt at konstruksjonen grenser mot naboileilighet.

Eventuelle fuktskader eller avvik andre steder i tilhørende konstruksjoner kan derfor ikke utelukkes uten destruktive tiltak.

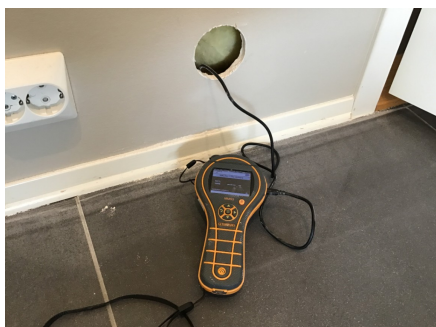

ETASJE > VASKEROM

Generell

Tilstandsrapport

Beskrivelse

Aktuell byggeforskrift er teknisk forskrift 2010.

ETASJE > VASKEROM

! TG 1 Overflater vegger og himling

Beskrivelse

Veggene har malte plater. Taket er malt.

Veggene i våtsonen på badet er utført med malte plater. Det er tilsendt dokumentasjon som bekrefter at det er benyttet godkjente produkter på veggens overflate som bekrefter at det er godkjent til å stå i våtsoner.

ETASJE > VASKEROM

! TG 1 Overflater Gulv

Beskrivelse

Gulvet er flislagt. Rommet har elektriske varmekabler.

Det er registrert fall mot sluk på gulv og høydeforskjell er målt fra topp flis ved dørterskel til topp slukrist. Eventuelle lekkasjevann fra installasjoner vil ledes til sluk. Det påpekes at tilstandsgrad er satt på bakgrunn av visuelle observasjoner og dagens bruk av rommet.

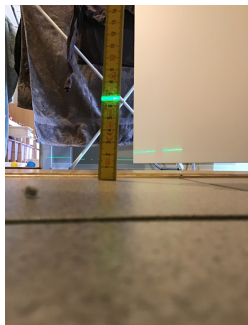

ETASJE > VASKEROM

! TG 1 Sluk, membran og tettesjikt

Beskrivelse

Det er plastsluk og smøremembran med ukjent utførelse.

Påpeker at smøremembran ikke kan besiktiges, tilstandsgrad er satt med basis i alder og enkelte observasjoner ved befaring, dokumentasjon for utførelse og produkt bør innhentes dersom dette eksisterer.

Tilstandsrapport

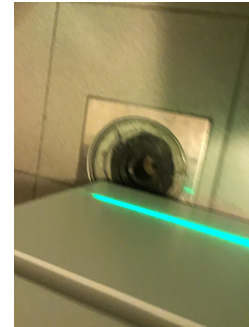
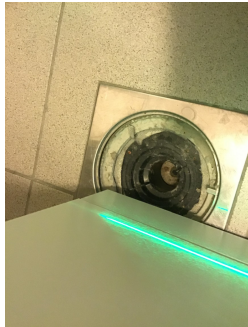

ETASJE > VASKEROM

! TG 1 Sanitærutstyr og innredning

Beskrivelse

Det er installert utslagsvask på vaskerommet.

ETASJE > VASKEROM

! TG 1 Ventilasjon

Beskrivelse

Det er balansert ventilasjon.

På befaringsdagen er det registrert at avtrekk fungerer som normalt

ETASJE > VASKEROM

Tilliggende konstruksjoner våtrom

Beskrivelse

Hulltaking er foretatt uten å påvise unormale forhold. Hulltaking er foretatt ved/i Skillevegg mellom stue og vaskerom. Fuktkvotemåling (vekt%) i konstruksjonen ble målt til under 6.

Hulltaking og fuktmåling er utført som punktkontroll, og undersøkelsen gir derfor kun informasjon om tilstanden i det kontrollerte området. Forhøyede fuktverdier andre steder i tilhørende konstruksjoner kan ikke utelukkes uten mer omfattende eller destruktive undersøkelser.



KJØKKEN

ETASJE > STUE/KJØKKEN

! TG 1 Overflater og innredning

Beskrivelse

Tilstandsrapport

Kjøkkenet har innredning med glatte fronter. Benkeplaten er av laminat. Det er kjøl/fryseskap, oppvaskmaskin, platetopp, micro, stekeovn, vannstoppsystem og komfyrvakt.

Denne rapporten kan ikke gå ut i fra om hvitevarene er medtatt i kjøp av bolig eller ikke. Det som er nevnt av hvitevarer og innredning på kjøkken, er kun til informasjon om hva som er på kjøkkenet på befaringsdagen.

ETASJE > STUE/KJØKKEN

TG 1 Avtrekk

Beskrivelse

Det er kjøkkenventilator med avtrekk ut.

TEKNISKE INSTALLASJONER

TG 1 Vannledninger

Beskrivelse

Innvendige vannledninger er av plast (rør i rør). Det er besiktiget i rørskap.

Vannledninger som ligger i bakenforliggende konstruksjoner er ikke tilgjengelige for visuell kontroll uten destruktive tiltak. Vurderingen er derfor basert på synlige deler av installasjonen, alder og eventuelle opplysninger om funksjon ved bruk av anlegget

Det ble ikke registrert tegn til funksjonssvikt på befaringsdagen

TG 1 Avløpsrør

Beskrivelse

Avløpsrør som ligger i bakenforliggende konstruksjoner er ikke tilgjengelige for visuell kontroll uten destruktive tiltak. Vurderingen er derfor basert på synlige deler av installasjonen, alder og eventuelle opplysninger om funksjon ved bruk av anlegget.

Det ble ikke registrert tegn til funksjonssvikt på befaringsdagen

TG 1 Ventilasjon

Beskrivelse

Boligen har balansert ventilasjon.

Det anbefales jevnlig utskifting av filter i ventilasjonsaggregatet, samt rensing av ventilasjonskanaler ved behov for å opprettholde tilfredsstillende luftkvalitet og funksjon.

Eier opplyser at filterbyte er utført jevnlig.

TG 1 Varmtvannstank

Beskrivelse

Varmtvannstanken er på ca. 200 liter.

Det er ikke opplyst om eventuelle funksjonssvikt ved bruk av anlegget.

Elektrisk anlegg

Tilstandsrapport

Dette er en forenklet kontroll begrenset til de spørsmål og undersøkelser som forskrift til avhendingslova (tryggere bolighandel) § 2-18 inneholder. Dette kan ikke sammenlignes med en kontroll utført av offentlig myndighet (Det lokale eltilsyn) eller registrert elektrovirksomhet, og en bygnings sakkyndig har verken kompetanse eller lov til å foreta en slik kontroll.

Tilstanden er vurdert ut fra den forenklete og begrensede kontrollen som forskriften inneholder. El-anlegget kan ha feil og mangler som en slik forenklet undersøkelse ikke vil avdekke. Vær derfor oppmerksom på denne risikoen, og søk videre veiledning eller få en fullstendig kontroll utført av registrert elektrovirksomhet.

Beskrivelse

Er ikke fagmann for feltet og vurdering av det elektriske anlegget bør foretas av en elektriker

1. Foreligger det eltilsynsrapport de siste 5 år, og det er ikke foretatt arbeid på anlegget etter denne, utenom retting av eventuelle avvik i eltilsynsrapport (dvs en el-tilsynsrapport uten avvik)?

Nei

Spørsmål til eier

2. Når ble det elektriske anlegget installert eller sist gang totalt rehabilitert (årstall)? Med totalt rehabilitert menes fullstendig utskiftet anlegg fra inntakssikring og videre.

2013 Det elektriske anlegget er fra byggeår som er 2013

3. Er alle elektriske arbeider/anlegg i boligen utført av en registrert elektroinstallasjonsvirksomhet?

Ja ja

4. Er det elektriske anlegget utført eller er det foretatt tilleggsarbeider på det elektriske anlegget etter 1.1.1999?

Ja

Eksisterer det samsvarserklæring?

Ja

Dokumentasjon er registrert i sikringskap

5. Foreligger det kontrollrapport fra offentlig myndighet – Det Lokale Eltilsyn (DLE) eller eventuelt andre tilsvarende kontrollinstanser med avvik som ikke er utbedret eller kontrollen er over 5 år?

Nei Nei

6. Forekommer det ofte at sikringene løses ut?

Nei Nei

7. Har det vært brann, branntilløp eller varmgang (for eksempel termiske skader på deksler, kontaktpunkter eller lignende) i boligens elektriske anlegg?

Nei Nei

Generelt om anlegget

8. Er det tegn til at det har vært termiske skader (tegn på varmgang) på kabler, brytere, downlights, stikkontakter og elektrisk utstyr? Sjekk samtidig tilstanden på elektrisk tilkobling av varmtvannsbereder, jamfør eget punkt under varmtvannstank

Nei

9. Er der synlig defekter på kabler eller er disse ikke tilstrekkelig festet?

Nei

Inntak og sikringskap

10. Er det tegn på at kabelinnføringer og hull i inntak og sikringskap ikke er tette, så langt dette er mulig å sjekke uten å fjerne kapslinger?

Nei

11. Finnes det kursfortegnelse, og er den i samsvar med antall sikringer?

Ja

12. Foreta en helhetsvurdering av det elektriske anlegget, dets alder, allmenne tilstand og fare for liv og helse. Bør det elektriske anlegget ha en utvidet el-kontroll?

Nei

Generell kommentar

Er ikke fagmann for feltet og vurdering av det elektriske anlegget bør foretas av en elektriker

Arealer, byggetegninger og brannceller

Standard gjeldende fra 01.01.2024

Arealmålinger og arealoppsett er basert på Norsk standard 3940:2023 Areal- og volum-beregninger av bygninger. Arealet gjelder for tidspunktet da boligen ble målt

Hva er måleverdig areal?

Arealet i rommet må ha minst 1,90 m fri høyde over gulvet og minst bredde på 0,60 m. Et loft med skråtak vil for eksempel bare få registrert målbart areal der høyden er minst 1,90 m og bredden minst 0,60 m. Rommet må ha dør eller luke, og gangbart gulv.

Hva er bruksareal?

$$\text{BRA} = \text{BRA-i} + \text{BRA-e} + \text{BRA-b}$$

Bruksarealet for bygningen er bruttoarealet minus arealet som optas av yttervegger.



Internt bruksareal (BRA-i)	Arealet innenfor boenheten(e)
Eksternt bruksareal (BRA-e)	Arealet av alle rom utenfor boenheten(e) og som tilhører denne, slik som for eksempel boden
Innglasset balkong mv (BRA-b)	Arealet av innglasset balkong, veranda eller altan når denne er tilknyttet boenheten(e)
Terrasse- og balkongareal (TBA)	Arealet av terrasser, åpne balkonger og åpen altan tilknyttet boenheten(e)

Gulvareal (GUA) Er sum av BRA (bruksareal) og ALH (areal med lav takhøyde).
Areal med lav takhøyde (ALH) er ikke måleverdig areal, som skyldes skråtak og lav himlingshøyde.
GUA kan opplyses i markedsføring der det er aktuelt for den konkrete boligen og kun sammen med BRA-i, for eksempel der gulvflaten har en verdi og har funksjon ved møblering og bruk av rommene. Ikke innredet areal som kaldloft, måles og oppgis normalt ikke.

Arealet kan ikke alltid fastsettes nøyaktig

Areal kan være komplisert eller umulig å måle opp nøyaktig fordi det er vanskelig å fastslå tykkelsen på innervegger, skjevheter i og utforming av bygningskonstruksjoner som karnapp, buer og vinkler som ikke er rette, åpne rom over flere etasjer og så videre.

Eiendommens markedsverdi kan ikke baseres på en matematisk beregning basert på antall kvadratmeter opplyst i rapporten. Opplysninger om areal kan altså ikke alene benyttes for å beregne eiendommens verdi.

Den bygningsakkyndige kan avdekke eventuelle bruksendringer og avvik i branncelleinndeling

Den bygningsakkyndige ser på byggetegninger hvis de er tilgjengelige og dette er en del av oppdraget, og vurderer bruken av boligen opp mot tegningene. Hvis den bygningsakkyndige avdekker at en bolig ikke ser ut til å være delt opp i brannceller etter kravene i byggeteknisk forskrift på befaringstidspunktet, skal det opplyses om dette.

Reglene om bruksendring og brannceller kan være kompliserte. Søk videre faglige råd om rapporten ikke gir deg svar. Den bygningsakkyndige kan ikke vurdere og svare på alle spørsmål, og kan heller ikke vite om kommunen kan gi unntak for kravene som gjelder. [Vil du vite mer?](#)

Om brannceller

En branncelle er hele eller avgrensede deler av en bygning hvor en brann fritt kan utvikle seg uten at den kan spre seg til andre bygninger eller andre deler av bygningen i løpet av en fastsatt tid.

Om bruksendring

Bruksendring er å endre bruken av et rom fra en tillatt bruk til en annen. Dette kan kreve søknad og tillatelse, for eksempel hvis du endrer et rom fra bod til soverom eller arbeidsrom, eller hvis du endrer en bolig til to separate boliger.

Rom for varig opphold har krav til takhøyde, romstørrelse, rømningsvei og lysforhold som må være oppfylt. Du kan søke kommunen om unntak for kravene, men kan ikke regne med å få unntak for krav som går på helse og sikkerhet, for eksempel krav til rømningsvei.

Bruksendring som krever godkjenning, og som ikke er søkt bruksendret, er ulovlig. Kommunen kan etter plan- og bygningsloven kapittel 32 forfølge overtredelser. Kommunen kan pålegge deg å avslutte den ulovlige bruken, eventuelt å rette eller tilbakeføre rommet til godkjent bruk.

Arealer

Boligbygg med flere boenheter

Etasje	Bruksareal BRA m ²			SUM	Terrasse- og balkongareal (TBA)
	Internt bruksareal (BRA-i)	Eksternt bruksareal (BRA-e)	Innglasset balkong (BRA-b)		
Etasje	65	5		70	
SUM	65	5			
SUM BRA	70				

Romfordeling

Etasje	Internt bruksareal (BRA-i)	Eksternt bruksareal (BRA-e)	Innglasset balkong (BRA-b)
Etasje	Gang, bad, vaskerom, soverom, soverom 2, stue/kjøkken	Utvendig bod	

Kommentar

BRA-i: Innvendig areal leilighet

BRA-e: Innvendig areal utvendig bod

TBA: Areal Utvendig terrasseplattning utført i tre. utvendig Asfaltert området og eventuell utvendig betongplattning er ikke oppmålt og er vurdert som en del fellesområdet.

Rom som ligger utenfor boenheten, men som eier har påvist og/eller opplyst at tilhører boenheten, er oppmålt og inkludert i BRA-e. Det er ikke fremvist dokumentasjon på at rommet tilhører boenheten. Rom utenfor boenheten kan omdisponeres av borettslaget/sameiet og dette kan påvirke boligens BRA.

Lovlighet

Byggetegninger

Det foreligger godkjente og byggemeldte tegninger, som stemmer med dagens bruk

Kommentar: Det er fremlagt godkjente og byggemeldte tegninger som stemmer med dagens bruk.

Nyere håndverkstjenester

Er det ifølge eier utført håndverkstjenester på boligen siste 5 år?

Ja Nei

Befarings - og eiendomsopplysninger

Befaring

Dato	Til stede	Rolle
09.4.2026	Andreas Meling	Takstingeniør

Matrikkeldata

Kommune	gnr.	bnr.	fnr.	snr.	Areal	Kilde	Eieforhold
4225 LYNGDAL	156	184		1	0 m ²	IKKE OPPGITT (Ambita)	Ikke relevant

Adresse

Romsåskroken 1

Hjemmelshaver

Nøkland Jan, Nøkland Lise Flikka

Eiendomsopplysninger

Beliggenhet

Leiligheten ligger i et boligbygg med flere boenheter i et etablert boligområdet.

Adkomstvei

Eiendommen har adkomst via offentlig veg eller gate.

Tilknytning vann

Eiendommen er tilknyttet offentlig vannforsyning via private stikkledninger.

Tilknytning avløp

Eiendommen er tilknyttet offentlig avløpsnett via private stikkledninger.

Regulering

Eiendommen ligger i et område regulert til boligbebyggelse.

Om tomten

Opparbeidet tomt felles uteområdet med parkering, hage og terrasseplattinger tilhørende leilighet

Tinglyste/andre forhold

Eier opplyser at det er tinglyst parkering ved leilighet.

Det er ikke opplyst om noen andre spesielle tinglyste eierforhold på denne matrikkelenheten.

Andre merknader

Eldre bolig som er bygget etter datidens forskrifter, må ikke forveksles med boliger som er oppført etter dagens standarder og krav.

Rapporten tar ikke stilling til hva som er følger med i salget av inventar, løsøre og hvitevarer. Er for eksempel hvitevare nevnt, er dette kun til informasjon om hva som er på kjøkkenet på befaringsdagen ved tilstandsvurdering av kjøkkenet.

Det er vesentlig for kjøper å besikte sameiets vedtekter, dokumentet inneholder vesentlig informasjon tilknyttet ansvarsfordeling til vedlikehold, utskiftninger og bygningsmasser generelt.

Rapporten vurderer ikke innvendig eller utvendig bygningsdeler som inngår i sameiets ansvarsområde, enkelte merknader kan forekomme dersom det anses som vesentlig informasjon tilknyttet rapporten.

Rapporten vurderer kun bygningsdeler som inngår i eiers ansvarsområde, bygningsdeler som tolkes til å ha delt ansvar mellom eier og sameie kan være beskrevet i rapporten.

Utvendig bod blir ikke tilstandsvurdert etter NS 3600 og avhendingsloven.

Kilder og vedlegg

Dokumenter

Beskrivelse	Dato	Kommentar	Status	Sider	Vedlagt
Kommunalinformasjon	11.04.2026		Gjennomgått		Nei
Egenerklæringsskjema	11.04.2026		Gjennomgått		Nei

Revisjoner

Versjon	Ny versjon	Kommentar
1	15.04.2026	

For gyldighet på rapporten se forside

Tilstandsrapportens avgrensninger

Forutsetninger

Struktur og referansenivå

Rapporten beskriver avvik, det vil si en tilstand som er dårligere enn referansenivået. Positive sider ved boligen, ut over det som kommer frem av tilstandsgradene, blir normalt ikke fremhevet.

Rapporten baserer seg på krav i forskrift til avhendingslova (tryggere bolighandel). For valg av tilstandsgrad blir NS 3600:2018 (teknisk tilstandsanalyse ved omsetning av bolig) lagt til grunn.

Bygningssakkyndig er ikke ansvarlig for tilbakeholdt eller uriktig informasjon, som har betydning for tilstandsvurderingen.

Presiseringer

Anslag på utbedringskostnader er sjablongmessig, og må ikke forveksles med en konkret vurdering eller tilbud fra entreprenør eller håndverker. Anslaget vil også avhenge av personlige preferanser og markedspris på materialer og tjenesteyter.

Tilstandsrapporten gjelder hovedbygget og tilleggsbygninger som den bygningssakkyndige anser at har nær tilknytning til funksjon som bolig.

Avvik er vurdert mot regler som gjaldt da boligen ble oppført, med mindre annet er spesifisert i forskrift til avhendingslova, eller gjeldende versjon av NS 3600.

Hulltaking ved våtrom, i rom under terreng eller andre bygningsdeler, krever eiers samtykke.

Befaring begrenses til visuelle observasjoner av tilgjengelige flater. Den bygningssakkyndige gjør ikke fysiske inngrep for å avdekke avvik, utover de som er beskrevet i forskrift til avhendingslova. Rapporten gir ingen garanti for at det ikke finnes skjulte feil eller mangler.

Flater som er skjult av snø eller på annen måte utilgjengelig, blir ikke kontrollert. Det blir ikke utført funksjonsprøving av bygningsdeler, med mindre dette kommer frem av forskrift til avhendingslova. Hvis det ikke er sikkerhetsmessig forsvarlig, vil ikke bygningssakkyndig undersøke taket fra utsiden.

Boligens tilbehør, hvite- og brunevarer og annet inventar, blir ikke vurdert. Dette gjelder også integrert tilbehør.

Stikkprøvetakninger er tilfeldig utvalgt, og kan innebære kontroll under overflaten med et spisst redskap eller lignende.

Uttrykk og definisjoner

Referansenivå: Kravet til bygningsdelen eller rommet på søknadstidspunktet.

Tilstand: Byggverkets eller bygningsdelens tekniske, funksjonelle eller estetiske status på et gitt tidspunkt.

Symptom: Forhold som gir indikasjon på hvilken tilstand et byggverk eller en bygningsdel befinner seg i. Benyttes ved beskrivelse av avvik og alder.

Skadegjørere: I hovedsak råte, sopp og skadedyr.

Fuktsøk: Overflatesøk med egnet søkeutstyr som fuktindikator eller visuelle observasjoner.

Fuktmåling: Måling av fuktinnhold i materiale eller i bakenforliggende konstruksjon ved bruk av egnet måleutstyr, blant annet hammerelektrode

og pigger.

Hulltaking: Boring av hull for inspeksjon og fuktmåling i risikoutsatte konstruksjoner.

Normal slitasjegrad: Forventet slitasje av materiale i overflaten, basert på enkle, visuelle observasjoner. Kan vurderes sammen med bygningsdelens alder.

Areal

Areal fastsettes etter forskrift til avhendingslova og gjeldende versjon av NS 3940 (areal- og volumberegninger av bygninger).

Et rom kan være i strid med teknisk forskrift og mangle godkjenning hos kommunen for den aktuelle bruken, uten at dette får betydning for om arealet måles og oppgis i tilstandsrapporten. Når arealet måles tas det ikke hensyn til om arealet er lovlig oppført eller om bruken er lovlig, bruksendringer, lysforhold eller andre sikkerhetsmangler.

Rom som ligger utenfor boenheten, som eier har påvist eller opplyst at tilhører boenheten, er oppmålt og inkludert i BRA-e. Det er ikke fremvist dokumentasjon på at rommet tilhører boenheten, med mindre dette er angitt særskilt. Rom utenfor boenheten kan omdisponeres av borettslaget/sameiet, og dette kan påvirke boligens BRA-e.

Opplysninger om areal kan ikke alene benyttes for beregning av markedsverdi.

Personvern

Tilstandsrapporten er utarbeidet som en del av Fremtind Forsikring AS sitt takstkonsept. Fremtind Forsikring AS, iVerdi AS, takstforetaket og andre relevante interessenter benytter personopplysninger fra tilstandsrapporten for analyse- og statistikkformål, utvikling og drift av produkter og tjenester i takstbransjen og boligomsetningen. Fremtind Forsikring AS, iVerdi AS og takstforetaket, følger til enhver tid gjeldende personvernlovgivning.