

An aerial photograph of a residential area in Rådalen, Norway. The scene is bathed in the warm, golden light of a sunset or sunrise. In the foreground, several houses are visible, including a prominent dark brown house and a bright blue house. A road winds through the neighborhood. In the middle ground, a large, calm lake reflects the sky and the surrounding landscape. The background features rolling hills and mountains, with a dense residential area visible on the slopes. The overall atmosphere is peaceful and scenic.

aktiv.

Krohnåsvegen 50, 5239 RÅDAL

Innholdsrik enebolig med flott beliggenhet. Gåavstand til Apeltun barnehage og skole samt Lagunen Storsenter. Nytt bad 2022.



Partner / Eiendomsmegler MNEF

Morten Christoffer Tøsdal

Mobil 982 20 602
E-post morten.tosdal@aktiv.no

Aktiv Eiendomsmegling Laguneparken
Laguneveien 7, 5239 Rådal. TLF. 55 11 47 70

Nøkkelinformasjon

Prisant.: Kr 12 500 000,-
Omkostn.: Kr 313 740,-
Total ink omk.: Kr 12 813 740,-
Selger: Ole Andre Furnes

Salgsobjekt: Enebolig
Eierform: Eiet
Byggeår: 1957
BRA-i/BRA Total 163/308 kvm
Tomtstr.: 817.3 m²
Soverom: 2
Antall rom: 4
Gnr./bnr. Gnr. 121, bnr. 122
Oppdragsnr.: 1506240068

Innholdsrik enebolig med flott beliggenhet. Gåavstand til Apeltun barnehage og skole.

Aktiv Eiendomsmegling v/Morten Tøsdal har gleden av å presentere Krohnåsvegen 50! Familiebolig med meget populære beliggenhet like ved Apeltunvatnet.

Under 10 min gange til Apeltun skole og Apeltun Barnehage
Utsikt over Apeltunvatnet
Ca. 0.5 km til Lagunen Storsenter
Tursti "utenfor døren"
Varmepumper
Nyoppusset bad i 2.etasje i 2022.
Opprinnelig 6 soverom



Innhold

Velkommen	2
Om eiendommen	22
Tilstandsrapport	36
Egenerklæring	57
Nabolagsprofil	62
Forbrukerinformasjon	80
Budskjema	81



STUE & KJØKKEN





Soverom





BAD



PLANTEGNING

U. etasje



I/B
INDIVIDUELLT BOLIGFOTO

PLANTEGNINGEN ER ILLUSTRERT OG AVVIK KAN FOREKOMME

Plantegningen er ikke i målestokk og noe avvik kan forekomme.
Megler/selger tar ikke ansvar for evt. feil.

1. etasje



PLANTEGNINGEN ER ILLUSTRERT OG AVVIK KAN FOREKOMME

Plantegningen er ikke i målestokk og noe avvik kan forekomme. Megler/selger tar ikke ansvar for evt. feil.

2. etasje

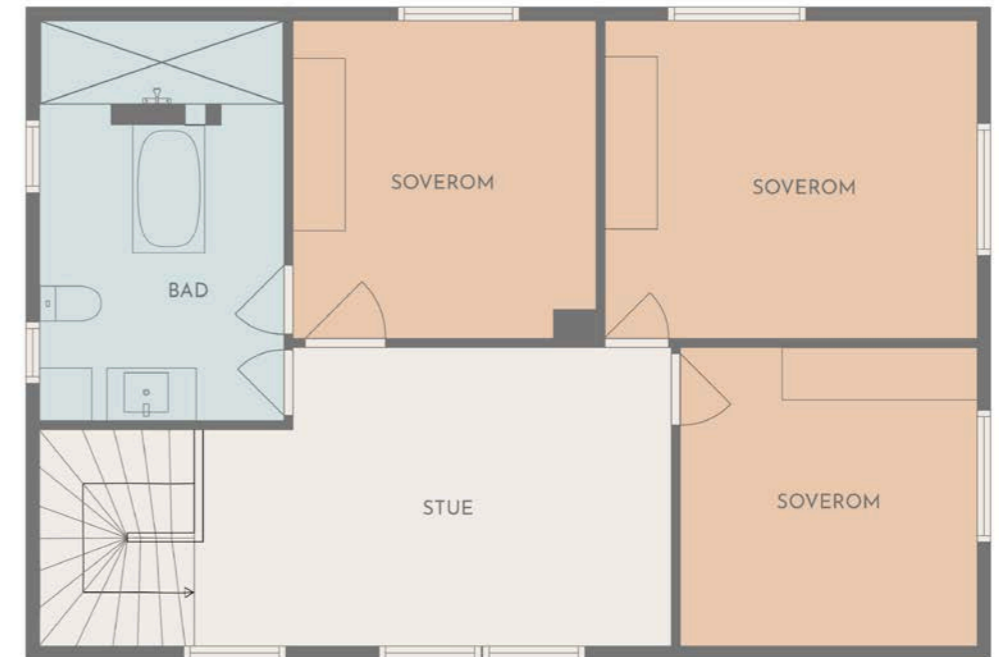

PLANTEGNINGEN ER ILLUSTRERT OG AVVIK KAN FOREKOMME

Plantegningen er ikke i målestokk og noe avvik kan forekomme. Megler/selger tar ikke ansvar for evt. feil.





Et hjem er mer verdt enn et hus, og et hus er mer enn bare vegger.

Det er et sted for å skape gode minner preget av trivsel, omsorg og trygghet.

For oss som jobber med folks hjem hver eneste dag, er det naturlig å engasjere oss sammen med SOS-barnebyer for å gi flere barn et trygt og godt hjem.

For hvert hjem vi formidler, gir vi derfor 100 kroner til SOS-barnebyers arbeid.

aktiv. +  **SOS
BARNEBYER**

Om eiendommen

Om boligen

Areal

BRA - i: 163 m²

BRA - e: 145 m²

BRA totalt: 308 m²

Bruksareal fordelt på etasje

Kjeller

BRA-e: 75 48 22 m² Underetasje: Entré(2,9m²), bad/vaskerom(2,5m²), toalett(1,2m²), kjøkken(14,6m²), kontor(7,6m²).

Underetasje: Entré(3,5m²), bad(4,5m²), soverom(9,3m²), kontor(7,8m²), stue og kjøkken(19,9m²). Garasje Bod garasje

1. etasje

BRA-i: 90 m² 1. Etasje: Entré(4,6m²), entré(10,3m²), garderobe(3,8m²), mellomgang(3,6m²), bad(5,3m²), soverom(8m²), stue(40,5m²), kjøkken(8,1m²), kott(2,3m²).

2. etasje

BRA-i: 73 m² 2. Etasje: Stue(20,8m²), bad(11,1m²), soverom(12,2m²), soverom(14,5m²), soverom(10,6m²).

Tomtetype

Eiet

Tomtestørrelse

817.3 m²

Tomtebeskrivelse

Tomten er opparbeidet med asfaltert tilkomst, biloppstillingsplasser og noe beplantning.

Beliggenhet

Eiendommen har en sentral og ettertraktet

beliggenhet i Fana, med kort gangavstand til alt man trenger i hverdagen. Lagunen Storsenter ligger like i nærheten og tilbyr et bredt utvalg av servicetilbud, inkludert flere klesbutikker, dagligvarebutikker, apotek, vinmonopol og bokhandlere. Her finner du også et godt utvalg av restauranter og en moderne kino med flere saler. Fra Lagunen er det enkel tilgang til kollektivtransport, med både bussterminal og bybane som tar deg raskt til Flesland eller Bergen sentrum.

For den som er glad i friluftsliv, ligger Stendafjellet rett ved – et populært turområde i Fana. Det finnes også flere flotte turmuligheter på Fanafjellet og ved Siljustølen. Foretrekker du treningssenter, er Sats Lagunen lett tilgjengelig på storsenteret. Golfentusiaster kan glede seg over den korte avstanden til Fana Golfklubb.

Alt i alt byr eiendommen på en svært sentral beliggenhet i Fana, med nærhet til det meste av fasiliteter og aktiviteter.

Adkomst

Det vil bli satt opp visningsskilt under visning.

Barnehage/Skole/Fritid

Skoler:

Apeltun skole (1-7 kl.) 0.7 km

Skjold skole (1-7 kl.) 1.6 km

Rådalslien skole (8-10 kl.) 1.1 km

Rå skole (8-10 kl.) 1.3 km

Nordahl Grieg videregående skole : 1.2 km

Barnehager:

Apeltun barnehage (1-5 år) 0.6 km

Espira Rå barnehage (0-5 år) 1.1 km

Bygningssakkyndig

Mats Hansen

Type takst

Tilstandsrapport

Byggemåte

Fundamentert på antatt faste masser av komprimert sprengstein/grov pukke på fjell, det er ikke foretatt grunnundersøkelser. Gulv mot grunn av betong. Grunnmur og fundamenter av murkonstruksjoner. Etasjeskiller av trebjelkelag. Ytterveggkonstruksjoner over grunnmur er oppført i trekonstruksjoner, utvendig er veggene kledd med liggende trekledning. Vinduer med isolerglass i malte trekarmer. Takkonstruksjonen er utført som saltakskonstruksjon av tresperrer, taket er tekket med sutak, lekter og takstein.

Sammendrag selgers egenerklæring

1. Kjenner du til om det er/har vært feil tilknyttet våtrommene, f.eks. sprekker, lekkasje, råte, lukt eller soppskader?

Svar: Ja

Beskrivelse: Svartsopp pga dårlig renhold i utleieleilighet i underetasjen.

2. Kjenner du til om det er utført arbeid på bad/våtrom?

Svar: Ja, kun av faglært

Beskrivelse: Totalrehab

Arbeid utført av: VVS MILJØTEKNIKK AS

8. Kjenner du til om det er/har vært f.eks. sprekker i mur, skjeve gulv eller lignende?

Svar: Ja

Beskrivelse: Sprekk innvendig mur kjeller

13. Har du ladeanlegg/ladeboks for elbil i dag?

Svar: Ja

Beskrivelse: 2 stk ladebokser

17. Selges eiendommen med utleiedel, leilighet, hybel eller tilsvarende?

Svar: Ja

Beskrivelse: Hus med 3/4 leiligheter og lager/verksted

17.1 Er ovenfornevnte godkjent hos bygningsmyndighetene?

Svar: Ja

Beskrivelse: Leiligheter og lager

Innhold

Aktiv Eiendomsmeistring v/Morten Tøsdal har gleden av å presentere Krohnåsvegen 50 – en romslig bolig over tre plan i et ettertraktet område i Fana. Boligen byr på en gjennomtenkt planløsning med god plass for både små og store familier, samt muligheter for utleie.

Første etasje består av en romslig entré, garderobe, mellomgang, bad, soverom, en lys og innbydende stue, kjøkken og kott. Kjøkkenet har profilerte fronter, laminat benkeplate og fliser over benkeplaten. Det er utstyrt med integrert induksjonsplattetopp, stekeovn og opplegg for oppvaskmaskin.

Andre etasje rommer en ekstra stue, bad og tre soverom. Badet, som ble pusset opp i 2022, har vegghengt toalett, servant med skuffer, badekar og dusjgarnityr.

Underetasjen byr på flere bruksmuligheter med egen inngang og to separate enheter. Den første enheten inneholder entré, bad/vaskerom, toalett, kjøkken og

kontor. Den andre enheten består av entré, bad, soverom, kontor og en stue med kjøkken. Kjøkkeninnredningene i underetasjen er fra 2006, med slette fronter, laminat benkeplate og malte flater over benkeplaten. Begge kjøkken har opplegg for oppvaskmaskin, stål oppvaskkum og ventilator. Den ene enheten har også integrert keramisk platetopp og stekeovn.

Boligen har fått flere oppgraderinger, inkludert innvendig foring av pipen i 2021 og to varmtvannsberedere fra samme år. Våtrommene i underetasjen ble sist oppgradert i 2006.

Det foreligger avvik mellom dagens plantegning og godkjente bygge tegninger. Se pkt. vedrørende ferdigattest for mer informasjon om dette.

Velkommen til visning!

Standard

Eiendommen er gjennomgått av en bygningskyndig og det er utarbeidet en tilstandsrapport. Denne er vedlagt salgsoppgaven. Nedenfor følger informasjon om forhold som har fått TG 2 og TG 3.

Forhold som har fått TG2:

Byggegrunn, fundamenter, grunnmur, drenering og sikring mot vann og fuktighet

Merknad/vurdering av avvik: Mer enn forventet levetid på drenering er overskredet. Det er ikke benyttet diffusjonstetting mot grunn og fuktsikringen oppfyller ikke krav til sikring etter dagens forskrifter. Dreneringen bør kontrolleres jevnlig der det lar seg gjøre. For utbedring av dreneringen må dreneringen skiftes ut, tidspunktet for når dette er nødvendig er vanskelig å si. Det er ikke benyttet topplast på utvendig grunnmursplast/knotteplast, manglende

knotteplast øker risikoen for fuktvandring i murene. På bakgrunn av alder (1957) og konstruksjonsmåte på grunnmurer/ytterkonstruksjoner i underetasjen, betraktes disse og underetasjen i sin helhet som en risikokonstruksjon med tanke på skader forbundet med fukt/kondens.

Takkonstruksjon, takteking og skorstein over tak:
Merknad/vurdering av avvik: Konstruksjonen er fra byggeår, det må derfor påregnes et avvik i forhold til dagens standard. Takkonstruksjonen vil fungere til tross for alder og konstruksjonsmåte. Ved utskiftning av taktekingen må selve konstruksjonen (tresperrer) kontrolleres, konstruksjonen stammer fra byggeår og har en konstruksjonsmåte som vil kunne ha behov for utbedringer når taktekingen skiftes ut

Undertak, lekter og ytterteking (taktekingen):
Merknad/vurdering av avvik: Over halve forventete levetid for taktekingen er oppbrukt. Taktekingen må jevnlig kontrolleres. Som følge av alder og avvik på taktekingen må det påregnes at denne må skiftes innen rimelig tid. Skader kan plutselig oppstå på eldre takteking. Over halve forventete levetid for undertaket er oppbrukt, utskiftning av undertaket eller deler av det må påregnes ved utskiftning av taktekingen. Det ble observert mose på takstein. Mosen bidrar til å holde på fuktigheten, og kan derfor øke faren for frostsprengning. Generelt anbefales pipe/ildsted kontrollert av brann/feievesen. Undertegnede takstmann har ikke spesiell kompetanse vedrørende vurdering av piper og ildsteders forskriftsmessige tilstand. For detaljert informasjon og krav anbefales kontakt med lokalt brann- og feievesen.

Loft (konstruksjonsoppbygging):

Merknad/vurdering av avvik: Loftkonstruksjonen er av eldre dato og vil avvike i henhold til gjeldende forskrifter og byggemetoder. Det er ikke etablert tilstrekkelig ventilering av loftet, manglende ventilering kan resultere i fukt/kondensskader og høy luftfuktighet. Tiltak må iverksettes for å utbedre forholdet. Det er observert salt/kalkutslag på bjelker rundt pipen, dette indikerer at luftfuktigheten tidvis er for høy. Det er observert salt/kalkutslag på panelbord, dette indikerer at luftfuktigheten tidvis er for høy. På bakgrunn av alder og observasjoner gjort på loftet er denne å betrakte som en risikokonstruksjon med tanke på høy luftfuktighet og kondens, loftet må jevnlig inspiseres. Tilfeller av salt/kalkutslag må holdes under oppsyn, ved endringer må det iverksettes tiltak for å forhindre ytterligere skader.

Overflate vegger og himling:

Merknad/vurdering av avvik: Over halve forventete levetid for overflatene er overskredet på badet. Som følge av alder på overflatene bør det påregnes at disse må oppgraderes innen rimelig tid, tidspunkt for når dette blir en nødvendighet er vanskelig å si noe om. Det er påvist at badet er oppført etter eldre forskrifter. Utifra alder kan skader plutselig oppstå på eldre bad. Våtrommet bør oppgraderes innen kort tid for å tåle normal bruk etter dagens krav. Vinduet er uheldig plassert nær våtsone på badet i 1.etasje (vinduet, foringer og belistning er ikke av egnet materiale). Forholdet medfører risiko for fuktskader på vinduet og tilliggende konstruksjoner. Jevnlig ettersyn anbefales slik at tiltak kan iverksettes ved behov. Det ble observert hull/skruehull på veggflatene i 1.etasje. Det er usikkert hvorvidt skruehullene har skadet membranen på baksiden, det må tas høyde for at membranen kan være skadet. Det anbefales videre bruk av dusjkabinett.

Overflate gulv:

Merknad/vurdering av avvik: Over halve forventete levetid for overflatene er overskredet på badet. Som følge av alder på overflatene bør det påregnes at disse må oppgraderes innen rimelig tid, tidspunkt for når dette blir en nødvendighet er vanskelig å si noe om. Det er påvist at badet er oppført etter eldre forskrifter. Utifra alder kan skader plutselig oppstå på eldre bad. Våtrommet bør oppgraderes innen kort tid for å tåle normal bruk etter dagens krav. Det ble ikke målt tilstrekkelig fall mot sluk i henhold til gjeldende forskrifter. Stedvis er det registrert motfall på gulvene. Minimumskravet for membranoppkant ved dørterskel er ikke oppfylt. Fallforhold på gulvet samt manglende membranoppkant utgjør en risiko forbundet med en eventuell lekkasje i rommet, lekkasjevann vil ikke ledes direkte til sluk. Det må påses at sluk ikke går tett, ved høy vannstand i sluk vil vann kunne ledes til tilstøtende rom. Det ble registrert bom i enkelte fliser. Når ikke hele flisen har kontakt med underlaget, vil det oppstå luftlommer. Dette blir kalt "bom", og kan medføre at flisen sprekker ved belastning.

Membran, tettesjiktet og sluk:

Merknad/vurdering av avvik: Mer enn halvparten av forventet brukstid er oppbrukt på slukløsning og membran. Overvåk tilstanden jevnlig. For å få tilstandsgrad 0 eller 1 må tettesjiktet skiftes ut, men tidspunktet for når dette er nødvendig er vanskelig å si noe om. Som følge av alder må sluk jevnlig kontrolleres og rengjøres. Sluket er plassert bak forhøyet kant i dusjsonen på ett av badene i underetasjen. Eventuelt lekkasjevann vil ikke ledes direkte i sluket. Det må lages åpning inn til sonen hvor sluket befinner seg.

WC og innvendige vann- og avløpsrør:
Merknad/vurdering av avvik: På vegghengtoalett var det ingen synlig dreinsåpning/spalteåpning hvor en eventuell lekkasje vil kunne oppdages. Dersom toalettet ikke har innebygget dreinsløsning, må det etableres dreinsåpning. Fordelerskapet i 1. etasje er ikke utstyrt med dreinsåpning. Fordelerskap skal utstyres med dreinsåpning som ledes til rom med sluk, dette for å synliggjøre en eventuell lekkasje samt forhindre skader. Manglende sprutdeksel i fordelerskapet i 1. etasje. Det skal alltid monteres sprutdeksel i fordelerskap med unntak ved plassering i himling, dette for å forhindre vannsprut fra innsiden ved eventuell lekkasje. Plassering av fordelerskap og varmtvannsbereder på kjøkkenet i 1. etasje er å anse som en ufagmessig plassering. Varmtvannsberedere og fordelerskap utgjør en risiko i forhold til fuktskader ved en eventuell lekkasje, fordelerskap og varmtvannsbereder bør plasseres i rom med sluk/lekkasjesikring.

Varmtvannsbereder:
Merknad/vurdering av avvik: Det er påvist at den eldste varmtvannsberederen nærmer seg over 20 år. Det er ikke behov for utbedringstiltak utifra at tanken fungerer i dag, men utifra alder kan skader plutselig oppstå på eldre tanker. Det er i dag innført krav om at varmtvannsberedere av denne størrelsen ikke skal være tilkoblet med vanlig stikkontakt, men være såkalt fast tilkoblet. Da vil du unngå risiko for varmgang og brann. For utbedring må tilkoblingen endres på varmtvannsberederen i 1. etasje

Elektrisk anlegg og samsvarserklæring:
Merknad/vurdering av avvik:
Det er ikke opplyst om forrige tilsyn av anlegget. Det må utføres el.kontroll (av autorisert kontrollør) av hele anlegget.

Det hefter en risiko for pålegg om utbedringer på elektriske anlegg etter utført utvidet kontroll.

Forhold som har fått TG3:
Yttervegger:
Merknad/vurdering av avvik: Over halve forventete levetid er overskredet på trekledningen. Trekledningen må jevnlig kontrolleres og kledningsbord må skiftes ved behov. Skader kan plutselig oppstå på eldre ytterkledning, hjørnebord og utvendig belistning. Det er ikke etablert tilstrekkelig lufting bak kledningen. Manglende lufting bak kledningen vil skade både kledningsbordene og bakveggen. Ved utskiftning av kledningsbord må det etableres tilstrekkelig lufting på baksiden. Når luftespalten bak kledningen øker må det påses at det er tilstrekkelig tetting med musebånd eller tilsvarende på baksiden for å forhindre skadedyr. Det er avskallinger/slitasje på flere av kledningsbordene, utskiftning/vedlikehold må påregnes. Det er avskallinger/slitasje på hjørnebord, utskiftning/vedlikehold må påregnes.

Vinduer og ytterdører:
Merknad/vurdering av avvik: Som følge av alder på de eldste vinduene og dørene bør disse jevnlig kontrolleres for punkterte vindusruter og råteskader i karm/belistning. Grunnet alder på de eldste vinduene og dørene vil restlevetid være vanskelig og anslå. Vinduer bør skiftes ved behov. Vinduer datert 1970-tallet eller eldre er å regne som eldre bygningsdeler, skader kan plutselig oppstå på eldre bygningsdeler. På bakgrunn av alder og avvik utgjør vinduene en risiko for skader. Det er slitasje på utvendige karm og belistning, utskiftning/vedlikehold må påregnes. Det er slitasje på utvendige vannbord, utskiftning/vedlikehold må påregnes. Det er ikke benyttet beslag over alle

vannbordene, beslag må monteres for å minske risikoen for fuktskader/lekkasjer. Det er råteskader på vinduet som er plassert på loftet, utskiftning må påregnes.

Innbo og løsøre

Bransjens liste over løsøre og tilbehør legges til grunn for salget dersom ikke annet fremkommer av salgsoppgaven. Listen følger vedlagt salgsoppgaven. Det er full avtalefrihet om hva som skal følge med bolig og fritidsbolig ved salg. Hvis hvitevarer og/eller annet teknisk utstyr medfølger, gis det ingen garantier i forhold til tilstand, funksjonalitet og levetid på disse.

Hvitevarer

Kun hvitevarer som er spesifikt angitt i salgsoppgaven, følger med. Dette gjelder uavhengig av om hvitevaren(e) eventuelt kan anses som integrerte.

Parkering

Parkering på egen tomt.
Garasje (ikke godkjent)

Forsikringsselskap

Storebrand

Polisenummer

6200196

Radonmåling

Det gjøres oppmerksom på utleiers plikt til å radonmåle utleieenheter. Målt årsmiddelverdi skal være under 200 Bq/m³ (becquerel per kubikkmeter) i oppholdsrom. I tillegg skal tiltak for å redusere

radonnivået alltid gjennomføres dersom det overstiger 100 Bq/m³. Selger har ikke foretatt radonmåling. Interessenter gjøres oppmerksom på at det som resultat av fremtidige målinger, vil kunne bli nødvendig å treffe radonreducerende tiltak. Slike eventuelle tiltak vil da måtte bekostes og utføres av kjøper.

Diverse

Areal i salgsoppgaven er hentet fra tilstandsrapporten. Boligens areal oppgis i BRA (bruksareal), som deles i underkategoriene BRA-i (arealet innenfor boenheten), BRA-e (arealet utenfor boenheten(e) og som tilhører denne, slik som for eksempel boder hvor adkomsten er utenfor boenheten), og BRA-b (arealet av innglasset balkong, veranda eller altan når denne er tilknyttet boenheten). TBA er arealet av terrasser, åpne balkonger og åpen altan tilknyttet boenheten. Etter aksept av bud, vil eiendommens salgssum bli meddelt de som ev. måtte etterspørre denne. Eiendommens salgssum vil bli offentlig tilgjengelig ved overføring av hjemmel.

Energi

Oppvarming

Varmekabler i entré i underetasjen, gangen i 1. etasje og på badene, varmemefolie på kontoret i underetasjen, varmpumper og vedovn. Teknisk tilstand på varmekilder er ikke kontrollert.

Energikarakter

Ikke angitt

Energifarge

Ikke angitt

Info energiklasse

Eier har ikke energimerket eiendommen og interessenter må derfor legge til grunn at eiendommen har energimerke G.

Økonomi

Tot prisant. ekskl. omk.

Kr 12 500 000

Kommunale avgifter

Kr 25 262

Kommunale avgifter år

2024

Info kommunale avgifter

Kommunale avgifter har 4 terminer per år.

Hovedforfall: 20/2 - 20/5 - 20/8 - 20/11

Feiing/tilsyn blir ikke delt opp, men kommer som helhet i en termin. Normalt 2. termin.

De kommunale avgiftene omfatter vann- og avløpsgebyr, renovasjonsgebyr samt feie- og tilsynsavgift. Det gjøres oppmerksom på at det kan forekomme variasjon i avgiftene som følge av forbruk og eventuelle kommunale endringer av gebyr/avgift

Eiendomsskatt

Kr 4 570

Eiendomsskatt år

2024

Formuesverdi primær

Kr 1 695 845

Formuesverdi primær år

2023

Formuesverdi sekundær

Kr 6 783 380

Formuesverdi sekundær år

2023

Tilbud lånefinansiering

Aktiv Eiendomsmegling samarbeider med sparebankene i Eika Alliansen om formidling av finansielle tjenester. Ta gjerne kontakt med megler for formidling av et uforpliktende tilbud om finansiering. Meglerforetaket kan motta provisjon ved formidling av finansielle tjenester.

Offentlige forhold

Eiendommens betegnelse

Gårdsnummer 121, bruksnummer 122 i Bergen kommune.

Tinglyste heftelser og rettigheter

På eiendommen er det tinglyst følgende heftelser og rettigheter som følger eiendommens matrikkel ved overskjøting til ny hjemmelshaver:

4601/121/122:

22.01.1953 - Dokumentnr: 300506 - Bestemmelse om gjerde

15.04.1953 - Dokumentnr: 302612 - Bestemmelse om bebyggelse

Bestemmelse om gjerde

Bestemmelse om benyttelse. På parsellen kan det ikke drives butikk, verksted eller lignende.

01.01.2020 - Dokumentnr: 1094301 - Omnummerering ved kommuneendring
Tidligere: Knr:1201 Gnr:121 Bnr:122

22.01.1955 - Dokumentnr: 300506 - Bestemmelse om veg

Rettighet hefter i: Knr:4601 Gnr:121 Bnr:66 Snr:1

Rettighet hefter i: Knr:4601 Gnr:121 Bnr:66 Snr:2

Bestemmelse om vannrett

Bestemmelse om vann/kloakkledning

Korrekt årstall er 1953 iht gammel grunnbok og

pantebokkopi

Gjelder denne registerenheten med flere

Ferdigattest/brukstillatelse

I følge opplysninger fra kommunen foreligger det verken midlertidig brukstillatelse eller ferdigattest på eiendommen, og plan- og bygningslovens formelle forutsetning for lovlig bruk av eiendommen kan derfor ikke dokumenteres.

Som et utgangspunkt skal det foreligge ferdigattest.

Det er innført bestemmelser i plan- og bygningsloven som sier at ferdigattest ikke vil bli gitt for oppførte bygg som er søkt før 1. januar 1998. Det kan dermed ikke søkes om ferdigattest for slike bygg. Dette betyr ikke at ulovlig oppførte bygg blir lovlige, men bare at byggesaken ikke lenger skal avsluttes med ferdigattest. Det skal uansett foreligge midlertidig brukstillatelse. Midlertidig brukstillatelse er en forutsetning for at et tiltak kan tas i bruk. Manglende midlertidig brukstillatelse betyr da at bygget ikke er lovlig tatt bruk.

Det foreligger en ferdigattest for tilbygg bolig datert 15.04.2009. Tilbygget er tatt i bruk som gang og kontor. Det er satt inn et ekstra vindu i tilbygget.

Det gjøres spesielt oppmerksom på følgende avvik mellom dagens plantegning og godkjente byggetegninger:

Kjeller:

Etasjen er opprinnelig tegnet med boder, vaskerom og lager.

Her er det innredet med kontor, bad, wc, stue, kjøkken og soverom.

En slik bruksendring er søknadspliktig. Det foreligger ikke godkjenning av endring.

1. etasje:

Det var tegnet inn 2 soverom i etasjen som er tatt bort for å lage en større stue. Entreén er gjort mindre og det er adkomst til bad fra stue og ikke entré.

2. etasje:

Kjøkken er tatt bort og badet er utvidet. Soverom er innredet som stue og stue areal og innredet som soverom. 1 soverom er som opprinnelig i denne etasjen.

Fasade:

Det er i utg. pkt tegnet inn inngangsparti til kjellerplan og trapper derfra opp til øvrige plan. Her er det gjort om med eget inngangsparti til 1. etasje med trapper fra utsiden. Balkong på vest siden av bygget er tatt bort. Det foreligger ingen dokumentasjon på garasjen.

Kjøper påtar seg risikoen både for fremtidig bruk og eventuelle pålegg relatert til dette, herunder risikoen for om bruken ikke lar seg godkjenne, og alle kostnader forbundet med dette.

Vei, vann og avløp

Vei: Adkomst via privat vei.

Vann og avløp: Eiendommen er tilknyttet offentlig vann og avløpsnett via private stikk- og fellesledninger. Vi gjør oppmerksom på at private ledninger vedlikeholdes for eiers regning. For private fellesledninger er der normalt tilknyttet solidarisk vedlikeholdsplikt.

Regulerings og arealplaner

Reguleringsplaner på grunnen:

PlanID: 15180000

Plannavn: FANA. GNR 40, 48, 87, 88, 120 OG 121, APELTUNVEGEN OG APELTUNVASSDRAGET

Status: 3 - Endelig vedtatt arealplan

Ikrafttrådt: 11.10.1999

Saksnr: 199614870

Dekningsgrad: < 0,1 % (0,0m²)

Reguleringsformål (Reguleringsplaner på grunnen):

PlanID: 15180000

Reguleringsformål: 319 - Annen veigrunn

Dekningsgrad: < 0,1 % (0,0 m²)

Kommuneplan:

PlanID: 65270000

Plannavn: KOMMUNEPLANENS AREALDEL 2018

Ikrafttrådt: 19.06.2019

Dekningsgrad: 100,0 %

Arealformål i kommuneplanen:

PlanID: 65270000

Arealstatus: 1 - Nåværende

Arealformål: 1130 - Sentrumsformål

Beskrivelse: Byfortettingssone

Dekningsgrad: 99,8 %

PlanID: 65270000

Arealstatus: 1 - Nåværende

Arealformål: 3001 - Grønnstruktur

Beskrivelse: Grønnstruktur

Dekningsgrad: 0,2 %

Hensynssoner Angitt hensyn - friluftsliv i kommuneplanen

PlanID: 65270000

Hensynssonetype: KpAngittHensynSone

Beskrivelse: Byfjellsgrense - sør

Dekningsgrad: 0,4 %

Hensynssoner Gul støy i kommuneplanen:

PlanID: 65270000

Hensynssonetype: KpStøySone

Beskrivelse: Vei støy - gul sone

Dekningsgrad: 11,6 %

Planer i nærheten av eiendommen

PlanID: 30710000

Plannavn: FANA. GNR 121 BNR 5 MED TILGRESENDE VEGER, NORDÅS, NEDRE KRONÅSEN

Planstatus: 3

PlanID: 15170000

Plannavn: FANA. DEL AV GNR 84 APELTUN OG GNR 120 SMØRÅS, APELTUN BOLIGOMRÅDE

Saksnr: 199614807

PlanID: 71210000

Plannavn: FANA. GNR 121 BNR 889 MFL., KROHNÅSVEGEN

Saksnr: 202224351

Godkjente tiltak i nærheten av eiendommen:

Eiendom: 121/133

Bygningsnr: 301291593

Bygningstype: Garasjeuthus anneks til bolig

Status: Igangsettingstillatelse

Dato: 17.08.2021

Saksnr: 202101929

Andre opplysninger:

Eiendommen er berørt av Eviny Termo AS sitt konsesjonsområde for fjernvarmeanlegg. Hele eller deler av eiendommen antas å være berørt av støy fra veitrafikk over grenseverdier gitt av statlige myndigheter og i kommuneplanens bestemmelser. Antakelsen er basert på overordnede

støyberegninger. Dette vil kunne få betydning for behandlingen av plan- og byggesaker som omfatter den aktuelle eiendommen, blant annet medføre utredningsplikt for tiltakshaver/forslagstiller og eventuelt krav om avbøtende tiltak.

Adgang til utleie

Det er ikke kjent at det foreligger offentligrettslige regler som er til hinder for at hele eiendommen leies ut.

Legalpant

Kommunen har legalpant i eiendommen for forfalte krav på eiendomsskatt, og kommunale avgifter/gebyrer.

Kontraktsgrunnlag

Salgs- og betalingsvilkår

Eiendommen skal overleveres til kjøper i tråd med det som er avtalt. Det er viktig at kjøper setter seg grundig inn i alle salgsdokumentene, herunder salgsoppgave, tilstandsrapport og selgers egenerklæring. Kjøper anses kjent med forhold som er tydelig beskrevet i salgsdokumentene. Forhold som er beskrevet i salgsdokumentene kan ikke påberopes som mangler. Dette gjelder uavhengig av

om kjøper har lest dokumentene. Alle interessenter oppfordres til å undersøke eiendommen nøye, gjerne sammen med fagkyndig, før bud inngis. Kjøper som velger å kjøpe usett, kan som hovedregel ikke gjøre gjeldende som mangel noe kjøper burde blitt kjent med ved undersøkelse av eiendommen, eller som er tydelig beskrevet i salgsdokumentene. Hvis noe trenger avklaring, anbefaler vi at kjøper rådfører seg med eiendomsmeidler eller en fagkyndig før det legges inn bud.

Kjøper har krav på at eiendommen er i henhold til avtalen. Hvis det ikke er avtalt noe særskilt, kan eiendommen ha en mangel dersom den ikke er slik kjøper må kunne forvente ut ifra blant annet boligens alder, type og synlige tilstand. Det samme gjelder hvis det er holdt tilbake eller gitt uriktige opplysninger om eiendommen som ikke er rettet i tide på en tydelig måte, og man må gå ut fra at opplysningen har virket inn på avtalen. En bolig som har blitt brukt i en viss tid, har vanligvis blitt utsatt for slitasje, og skader kan ha oppstått. Slik bruksslitasje må kjøper regne med, og det kan avdekkes enkelte forhold etter overtakelse som gjør utbedringer nødvendig. Normal slitasje og skader som trenger utbedring, er innenfor hva kjøper må forvente, og vil ikke utgjøre en mangel.

Boligen kan også ha en mangel hvis opplyst areal avviker fra faktisk størrelse. Avviket må være minst 2 prosent, og minst 1 kvadratmeter. Det er likevel ikke en mangel dersom selger godtgjør at kjøperen ikke la vekt på opplysningen, jf. avhendingsloven § 3-3 (2). Ved beregning av et eventuelt prisavslag eller erstatning, må kjøper selv dekke tap/kostnader opp til et beløp på kr 10 000 (egenandel). Egenandel kommer først på tale når det er konstatert mangel

ved eiendommen.

Hvis kjøper ikke er forbruker, selges eiendommen "som den er", og selgers ansvar er da begrenset, jf. avhl. § 3-9, første ledd 2. pkt. Avhl. § 3-3 (2) fravikes, og hvorvidt et innendørs arealavvik karakteriseres som en mangel vurderes etter avhl. § 3-8.

Informasjon om kjøpers undersøkelsesplikt, herunder oppfordringen om å undersøke eiendommen nøye, gjelder også for kjøpere som ikke anses som forbrukere. Med forbrukerkjøp menes kjøp av eiendom når kjøperen er en fysisk person som ikke hovedsakelig handler som ledd i næringsvirksomhet.

Overtakelse

Overtakelse etter nærmere avtale med selger.

Dersom annet ikke avtales, sendes skjøte/hjemmelsdokument for tinglysning i etterkant av overtakelse.

Budgivning

Budgivning i forbrukerforhold

Budgivere oppfordres til å legge inn bud elektronisk. Dette gjøres på eiendommens hjemmeside på aktiv.no, ved å bruke «Gi bud»-knappen. Ved elektronisk budgivning, samtykker budgiver til elektronisk kommunikasjon. Eiendomsmegler skal legge til rette for en forsvarlig avvikling av budrunden og kan ikke videreformidle bud med en kortere akseptfrist enn kl. 12.00 første virkedag etter siste annonserte visning. Etter klokken 11:30 anbefaler vi akseptfrist på minimum 30 minutter. Bud bør legges inn i god tid før konkurrerende buds akseptfrist utløper. For øvrig henvises til forbrukerinformasjon om budgivning i salgsoppgaven. Oppdragsgiver er

oppfordret til å ikke ta imot bud direkte fra budgiver, men å henvise budgiver videre til megler. Som kjøper vil du få forelagt kopi av budjournal. Alle bud vil bli gjort kjent for kjøper og selger i handelen. Øvrige budgivere kan be om å få en kopi av budjournal i anonymisert form.

Budgivning utenfor forbrukerforhold

Budgivere oppfordres til å legge inn bud elektronisk. Dette gjøres på eiendommens hjemmeside på aktiv.no, ved å bruke «Gi bud»-knappen. Ved elektronisk budgivning, samtykker budgiver til elektronisk kommunikasjon. Det anbefales at hvert bud har en akseptfrist som muliggjør en forsvarlig avvikling av budrunden. Vi anbefaler minimum 30 minutter akseptfrist. Oppdragsgiver er oppfordret til å ikke ta imot bud direkte fra budgiver, men å henvise budgiver videre til megler.

Opplysningene i salgsoppgaven er godkjent av selger. Alle interessenter oppfordres imidlertid til grundig besiktigelse av eiendommen, gjerne sammen med fagmann før bud inngis.

Omkostninger kjøpers beskrivelse

12 500 000 (Prisantydning)

Omkostninger

312 500 (Dokumentavgift)

240 (Panteattest kjøper)

500 (Tinglysningsgebyr pantedokument)

500 (Tinglysningsgebyr skjøte)

15 100 (Boligkjøperforsikring – fem års varighet (valgfritt))

2 800 (Boligkjøperforsikring Help Pluss - ett års varighet (valgfritt))

313 740 (Omkostninger totalt)

328 840 (med Boligkjøperforsikring - fem års varighet)

331 640 (med Boligkjøperforsikring inkludert ett år med Help Pluss)

12 813 740 (Totalpris. inkl. omkostninger)

12 828 840 (Totalpris. inkl. omkostninger (med Boligkjøperforsikring - fem års varighet))

12 831 640 (Totalpris. inkl. omkostninger (med Boligkjøperforsikring inkludert ett år med Help Pluss))

Regnestykket forutsetter at det kun tinglyses ett pantedokument og at eiendommen selges til prisantydning. Det tas forbehold om endringer i offentlige avgifter/gebyrer.

Omkostninger kjøpers beløp

Kr 313 740

Betalingsbetingelser

Med mindre annet er avtalt forutsettes det at kjøpesum inkludert omkostninger er innbetalt og disponibelt på meglerforetakets klientkonto innen overtakelse. Kjøpesummen skal innbetales fra norsk finansinstitusjon og/eller fra kjøpers egen konto i norsk finansinstitusjon.

Det forutsettes av kjøpet tinglyses på ny eier, med mindre det er tatt andre forbehold i budgivningen.

Hvitvaskingsreglene

Megler har plikt til å gjennomføre kundetiltak. Hvis kjøper ikke bidrar til at megler får gjennomført kundetiltak og dette fører til at transaksjonen ikke kan gjennomføres eller blir forsinket, misligholder kjøper avtalen. Etter 30 dager er misligholdet

vesentlig. Dette gir selger rett til å heve og gjennomføre deknings salg for kjøpers regning.

Personopplysningsloven

Personopplysninger blir behandlet i samsvar med personopplysningsloven.

Boligselgerforsikring

Selger har tegnet boligselgerforsikring som dekker selgers ansvar etter avhendingsloven begrenset oppad til MNOK 14. I den forbindelse har selger utarbeidet en egenerklæring som kjøper bør gjøre seg kjent med før budgivning.

Boligkjøperforsikring

Vedlagt i salgsoppgaven følger informasjon om Boligkjøperforsikring og Boligkjøperforsikring Pluss fra HELP Forsikring AS. Boligkjøperforsikring er en rettshjelpsforsikring som gir trygghet og profesjonell juridisk hjelp dersom det oppdages uventede feil eller mangler ved boligen de neste fem årene. Boligkjøperforsikring Pluss har samme dekning som boligkjøperforsikring, med tillegg av fullverdig advokathjelp på viktige rettsområder i privatlivet. Boligkjøperforsikring Pluss betales årlig. Les mer om begge forsikringene i vedlagte materiell eller på help.no. Det gjøres oppmerksom på at boligkjøperforsikring kun kan tegnes av forbruker. Meglerforetaket mottar kr 4 200/4 600/5 000 i kostnadsgodtgjørelse, avhengig av boligtype, samt et tillegg på kr 1 000 ved salg av Boligkjøperforsikring Pluss.

Oppdragsansvarlig

Morten Christoffer Tøsdal
Partner / Eiendomsmegler MNEF
morten.tosdal@aktiv.no
Tlf: 982 20 602

Småhus med flere boliger
Krohnåsvegen 50
5239 Rådal

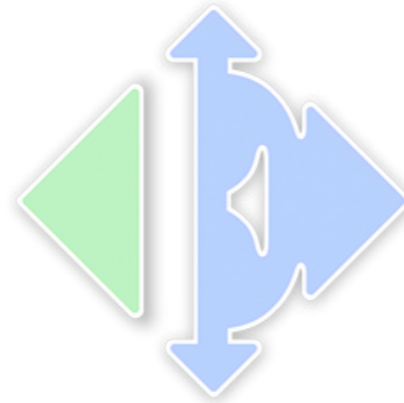

www.e3.no

Boligens tekniske tilstand:

Antall TG

0	TG 0	Ingen avvik
6	TG 1	Ingen vesentlige avvik
9	TG 2	Vesentlige avvik
2	TG 3	Store eller alvorlige avvik
0	TG iu	Ikke undersøkt

Utført av:

Takstmann

Mats Hansen

Dato: 17/12/2024

Rotthaugsgaten 1 C

Bergen 5033

45392791

mats@takstmannmh.no



Dersom bygningsdelen kun har en tilstandsgrad og ikke er beskrevet, betyr det at det ikke er noen avvik i forhold til det som kan forventes. Alder tatt i betraktning.

Takstmannens utdypende vurdering av bygningsdeler med TG 2 og TG 3 finnes på siste siden(e) i denne rapporten.

Denne rapporten er gyldig i 12 mnd.

OM EIERSKIFTERAPPORT™

Rapporten er bygget på BMTFs faglige rammeverk for tilstandsanalyse ved salg av bolig, NS3600 og avhendingslova. I denne tilstandsanalysen legges det stor vekt på å kontrollere bygningsdeler hvor det erfaringsmessig kan oppstå konflikter. Rapporten tilfredsstiller lov om avhending av fast eiendom med endringer i avhendingslova (tryggere bolighandel) fra 1.1.2022.

AVGRENSNING:

EIERSKIFTERAPPORT™ er godkjent av Byggmestrenes Takseringsforbund og kan kun benyttes av BMTF-sertifiserte takstmenn. Rapporten er spesielt godt egnet ved eierskifte av boliger. Rapporten erstatter ikke kjøpers undersøkelsesplikt eller selgers opplysningsplikt i henhold til lov om avhending av fast eiendom.

NIVÅ AV ANALYSEN:

Tilstandsanalysen utføres ved grundige visuelle observasjoner kombinert med undersøkelser, målinger, bruk av egnede instrumenter og registreringer. Dersom det er mistanke til høyt fuktnivå i vegger mot våtrom, eller i rom under terreng kan tilstandsanalysen omfatte destruktive inngrep som for eksempel hullboring i vegger.

Det kan utføres inngrep i vegg eller etasjeskillere ved bad og i rom under terreng for undersøkelse av fukt ved mistanke til alvorlige avvik. Alle bygningsdeler blir undersøkt, med stor vekt på de områdene som takstmannen, erfaringsmessig, kjenner som svake punkter. Selv om takstmannens analyser er svært grundig, kan det forekomme skjulte feil og mangler.

For bolig er referansenivået for de ulike rom og bygningsdeler gitt som krav til tilstandsgrad TG 1, det vil si uten skader og fagmessig riktig utført og i henhold til gjeldende lov/forskrift som gjelder for den aktuelle boligen der ikke tilleggene angir annet. Generelt er referansenivået byggeforskrifter som var gjeldende når bygningen/bygningsdelen ble byggesøkt.

LEVETIDSBETRAKTNINGER:

Når det refereres til levetid er dette basert på takstmannens erfaringstall og Byggforskserien 700.320 Intervaller for vedlikehold og utskifting av bygningsdeler, SINTEF Byggforsk.

Levetidsbetraktningene beregnes med hovedvekt på takstmannens skjønnsmessige vurdering av den enkelte bygningsdelens antatte gjenstående levetid. Dette avhenger også av forskjellige faktorer som kan gjøre seg gjeldende når det gjelder værforhold og bruk.

Levetiden vil variere noe dersom andre kriterier enn teknisk levetid, som for eksempel vedlikehold, estetikk, økonomi, sikkerhet, funksjon eller andre brukerønsker, er lagt til grunn.

VÆR OPPMERKSOM PÅ

Egenerklæringskjema skal alltid legges frem for rapportansvarlig før tilstandsanalysen påbegynnes. Dersom egenerklæring ikke foreligger, vil dette komme tydelig frem på en av de siste sidene av rapporten under ovenstående overskrift.

Dersom det er lagt frem dokumentasjon av pågående byggesaker og/eller manglende ferdigattest, og/eller midlertidig brukstillatelse. Så vil også dette komme tydelig frem på en av de siste sidene av rapporten under samme overskrift som over.

KOSTNADSVURDERING VED TG3

Dersom det er angitt TG3 på en bygningsdel i denne rapporten, så vil det være angitt et antatt kostnadsoverslag over hva det vil koste å sette den i stand, uten å øke standarden.

PIPER OG ILDSTEDER:

Grundig undersøkelse av piper og ildsteder anbefales utført i samråd med offentlige godkjenningmyndigheter.

ELEKTRISK ANLEGG OG BRANNFØREBYGGENDE TILTAK:

Ved omsetning av bolig vil man ofte få endring i bruk av det elektriske anlegget. BMTF anbefaler på generelt grunnlag at en registrert elektroinstallatør foretar en kontroll av boliginstallasjon ved eierskifte.

Det kan for eksempel være en rapport fra periodisk kontroll av boliginstallasjon i henhold til NEK 405-2, som omfatter kontroll av både det elektriske og det branntekniske anlegget.

MER OM TILSTANDSGRADENE I DENNE RAPPORTEN:

TG 0	TG 0 betyr at bygningsdelen ikke har noen avvik. * Det er ingen tegn til slitasje. * Dokumentert fagmessig godt utført. * Det er ingen merknader.
TG 1	TG1 betyr at bygningsdelen kan ha mindre avvik. * Som forventet i forhold til alder/brukslitasje. * Strakstiltak anses ikke som nødvendig.
TG 2	TG 2 betyr at bygningsdelen kan ha vesentlige avvik. Eksempler på TG2 kan være at bygningsdelen er: * Feil utført. * Skadet, eller symptomer på skade. * Svært slitt. * Nedsatt funksjon. * Utgått på dato. * Kort gjenværende brukstid. * Det er behov for tiltak i nær fremtid. * Det er grunn til overvåkning av denne bygningsdelen.
TG 3	TG 3 betyr at bygningsdelen kan ha store eller alvorlige avvik. Eksempler på TG3 kan være at bygningsdelen er: * Har total funksjonssvikt * Fyller ikke lenger formålet * Er en fare for liv og helse Det er et akutt behov for tiltak, og/eller det er avvik fra lover eller forskrifter som gjelder for den aktuelle bygningsdelen eller byggverket.
TG iu	TG iu betyr at bygningsdelen ikke er undersøkt. Denne tilstandsgraden skal kun benyttes unntaksvis. Eksempler kan være: * Snødekket tak og krypekjeller uten inspeksjonsmulighet på tidspunktet for analysen * Bygningsdelen, arealet eller rommet er ikke tilgjengelig for inspeksjon på tidspunktet for analysen

EIENDOMS DATA:

Matrikkeldata:	Gnr:121, Bnr: 122
Hjemmelshaver:	Ole Andre Furnes
Seksjonsnr:	-
Festnr:	-
Andelsnr:	-
Tomt:	817 m ²
Konsesjonsplikt:	Nei
Adkomst:	Offentlig
Vann:	Offentlig
Avløp:	Offentlig
Regulering:	Ikke fremvist
Offentl. avg. pr. år:	-
Forsikringsforhold:	-
Ligningsverdi:	Fastsettes av skatteetaten
Byggeår:	1957

BEFARINGEN:

Befaringsdato:	05.12.2024
Forutsetninger:	Det var ingen hindringer på befaringsdagen. Klimatiske forhold som temperaturforandringer, nedbørsmengde m.m. vil kunne påvirke boligen. Se pkt. Tilleggsopplysninger for ytterligere informasjon.
Oppdragsgiver:	Ole Andre Furnes
Tilstede under befaringen:	Hjemmelshaver
Fuktmåler benyttet:	Protimeter MMS 2

OM TOMTEN:

Tomten er opparbeidet med asfaltert tilkomst, biloppstillingsplasser og noe beplantning.

OM BYGGEMETODEN:

Fundamentert på antatt faste masser av komprimert sprekstein/grov pukk på fjell, det er ikke foretatt grunnundersøkelser. Gulv mot grunn av betong. Grunnmur og fundamenter av murkonstruksjoner. Etasjeskiller av trebjelkelag. Ytterveggkonstruksjoner over grunnmur er oppført i trekonstruksjoner, utvendig er veggene kledd med liggende trekleddning. Vinduer med isolerglass i malte trekarmner. Takkonstruksjonen er utført som saltakkonstruksjon av tresperrer, taket er tekkt med sutak, lekter og takstein.

OVERORDNET FAGLIG VURDERING AV EIENDOMMEN:

Ved avhending av eiendommen gjøres det oppmerksom på selgers opplysningsplikt og kjøpers undersøkelses plikt i.h.t. Lov om avhending. Eventuelle avvik som er funnet og kontrollert på befaringsdagen står nærmere beskrevet under den aktuelle bygningsdelen.

Det gjøres oppmerksom på at boligens alder tilsier at det ved ombygning/modernisering/endring kan fremkomme feil og mangler. En må være klar over at boligen opprinnelig er fra 1957 og at bygningsdeler som ikke er skiftet kan være på slutten av sin levetid. Det er viktig å påpeke at bygningen anses å være oppført i henhold til de forskrifter og byggemetoder som var gjeldende da boligen ble oppført. Oppføring av boliger i Norge er underlag en rekke forskrifter og ulike bygningskrav, på bakgrunn av boligens alder må det derfor påregnes et avvik i forhold til dagens regelverk og standarder for oppføring av bolig.

ANNET:

Beliggenhet:

Eiendommen har en attraktiv og rolig beliggenhet i Rådal i et etablert boligområde. Gangavstand til både buss, butikk, barnehage, skole og fotballbane. Det er også kort avstand til Laguneparken med de fleste servicetilbud, samt bussterminal og bybane. Kort kjøretur til store arbeidsplasser på Sandsli og Kokstad, samt Bergen Lufthavn Flesland. Ca. 17 minutter til Bergen sentrum. Av turmuligheter har man blant annet Osbanetraseen, Smøråsfjellet og Stendafjellet like i nærheten.

Takstobjektet:

Boligbygg over 3 plan.
Loftet har et gulvareal på cirka 60m².

Oppvarming: Varmekabler i entré i underetasjen, gangen i 1.etasje og på badene, varmemåte på kontoret i underetasjen, varmpumper og vedovn. Teknisk tilstand på varmekilder er ikke kontrollert.

El. Anlegg: Sikringsskapet inneholder automatsikringer. Sikringsskapet er ikke videre undersøkt da dette krever spesialkompetanse (se eget vurderingspunkt).

VVS: Boligen har sluk og avløpsrør av plast. Det er benyttet rør-i-rør, plastrør til vannforsyningsrør. VVS anlegget er ikke nærmere kontrollert da dette krever spesialkompetanse (se eget vurderingspunkt).

DOKUMENTKONTROLL:

Opplysninger fra hjemmelshaver.

BESKRIVELSE AV INNVENDIGE OVERFLATER (vegger, tak og gulv):

Gulv: Entréer i underetasjen, gangen i 1.etasje og badene har flislagte gulv, resterende rom har tregulv, tepper, 3-stavs parkettgulv og 1-stavs parkettgulv.

Vegger: Ett av badene i underetasjen har baderomsplater, øvrige bad har fliser, resterende rom har malte flater, malt strie og panel.

Tak: Malte flater og tak-ess plater.

MERKNADER OM ANDRE ROM:

FORMÅL MED ANALYSEN:

Tilstandsvurderingen er gjennomført for å avdekke eventuelle avvik og mangler ved boligen. Rapporten er utarbeidet i forbindelse med salg av den aktuelle eiendommen. Oppdragsgiver/eier deltok under befaringen med mulighet for å informere om svakheter som bør undersøkes grundigere.

VESENTLIGE ENDRINGER ETTER BYGGEÅR:

Opplysninger fra hjemmelshaver:

- Våtrommene i underetasjen ble pusset opp i 2006.
- Kjøkkeninnredninger i underetasjen ble montert i 2006.
- Pipen ble foret innvendig i 2021.
- To av varmtvannsberederne er fra 2021, en av varmtvannsberederne er fra 2006.
- Badet i 2.etasje ble pusset opp i 2022.

AREALER OG ANVENDELSE:

Arealmålingene i denne rapporten måles etter Norsk Standard 3940. Arealer oppgis i hele kvadratmeter i denne rapporten, og gjelder for det tidspunkt rapporten er datert.

MÅLEVERDIGE AREALER:

Større arealer enn nødvendig åpninger for trapp, heis sjakter og lignende regnes ikke med i etasjens areal. Rom som skal måles må være tilgjengelig, slik at det kan måles. Rommene kan stride mot byggeforskriftene, men likevel være måleverdig.

AREALBEGREPER:

BRA-i =Internt bruksareal

BRA-e =Eksternt bruksareal

BRA-b =Innglasset balkong

TBA =Terrasse- og balkongareal

ENDRINGER:

Rom som ligger utenfor boenheten, men som eier har påvist og/eller opplyst at tilhører boenheten, er oppmålt og inkludert i BRA-e. Det er ikke fremvist dokumentasjon på at rommet tilhører boenheten, med mindre dette er angitt særskilt. Rom utenfor boenheten kan omdisponeres av borettslaget/sameiet og dette kan påvirke boligens BRA. Vær oppmerksom på at NS 3940:2023 og eierseksjonsloven har ulik definisjon av fellesareal. Ved arealmåling gjelder NS 3940:2023 som definerer fellesareal slik: Delen av bygning som brukes av to eller flere bruksenheter eller til bygningens forvaltning, drift eller vedlikehold.

NB:

Ved overgang fra eldre versjon av NS3940 til revidert utgave med nye måleregler, kan det forekomme arealavvik for rapporter som er utført mellom Oktober 2023 og Desember 2024. NS3940:2023 må vurderes til å være gjeldene bransjestandard fram til ny versjon utgis. Dette til tross for at standarden er trukket tilbake juni 2024.

AREAL BOLIG:

Etasje:	BRA-i	BRA-e	BRA-b	TBA	P-Rom m ²	S-Rom m ²
Underetasje	0	75	0	0	75	0
1. Etasje	90	0	0	0	88	2
2. Etasje	73	0	0	0	73	0
SUM BYGNING	163	75	0	0	236	2
SUM BRA	238					

AREAL GARASJE/UTHUS:

Etasje:	BRA-i	BRA-e	BRA-b	TBA	P-Rom m ²	S-Rom m ²
Garasje	0	48	0	0	0	48
Bod garasje	0	22	0	0	0	22
SUM BYGNING	0	70	0	0	0	70
SUM BRA	70					

BRA-i:

1. Etasje: Entré(4,6m²), entré(10,3m²), garderobe(3,8m²), mellomgang(3,6m²), bad(5,3m²), soverom(8m²), stue(40,5m²), kjøkken(8,1m²), kott(2,3m²).

2. Etasje: Stue(20,8m²), bad(11,1m²), soverom(12,2m²), soverom(14,5m²), soverom(10,6m²).

BRA-e:

Underetasje: Entré(2,9m²), bad/vaskerom(2,5m²), toalett(1,2m²), kjøkken(14,6m²), kontor(7,6m²).

Underetasje: Entré(3,5m²), bad(4,5m²), soverom(9,3m²), kontor(7,8m²), stue og kjøkken(19,9m²).

MERKNADER OM AREAL:

Arealene av hvert rom (nettoareal) summert vil avvike fra oppgitt totalt areal. Dette som følge av at tykkelsen av skillevegger/innvegger og eventuelle sjakter eller piper er trukket fra nettoarealet av hvert rom, men skal iht. målreglene (NS3940) medregnes i totalarealet.

GARASJE / UTHUS:

Garasje med bod er oppført i betong og murkonstruksjoner. Garasje/tilleggsbygg eller tilsvarende undersøkes ikke ytterligere. Det gis likevel kommentar om at garasjen er av eldre dato og har en del slitasje. Det er innvendig mye avskalling på vegger og i tak. I bakre del er fukt. For utbedring må det iverksettes tiltak innvendig og utvendig.

BYGGMESTER:

En BMTF-sertifisert takstmann er en byggmester e.l.l. som er medlem av Byggmestrenes Takseringsforbund. Det vil si han/hun har minimum 6 års erfaring med å analysere, reparere og bygge boliger.

Mester er en beskyttet tittel som deles ut av Kongen til den som oppfyller de kvalifikasjonskrav som blir stilt i medhold til lov om mesterbrev i håndverk og annen næring.

Den BMTF-sertifiserte takstmannen skal alltid etterleve de etiske regler og regelverket som gjelder for Byggmestrenes Takseringsforbund.

INTEGRITET:**UAVHENGIG TAKSTMANN**

Denne rapporten er utarbeidet av en uavhengig takstmann uten bindinger til andre aktører i eiendomsbransjen. Takstmannen har verken et ansettelsesforhold til, eller økonomisk interesse i sin oppdragsgivers virksomhet. For nærmere beskrivelse av kravene til takstmannens integritet, se BMTFs etiske retningslinjer på www.BMTF.no

Ansvarlig for rapporten:

Mats Hansen

Tømrersvenn, byggmester og BMTF sertifisert takstmann

17/12/2024

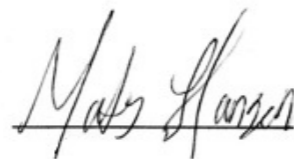

Mats Hansen

1. Grunn og fundamenter**TG 2** 1.1 Byggegrunn, fundamenter, grunnmur, drenering og sikring mot vann og fuktighet

Byggegrunn er ikke kjent.

Det er påvist riss, sprekker eller skader på grunnmuren.

Det er ikke påvist avskallet puss som fører til at isolasjonen har blitt eksponert.

Det er ikke påvist skader slik at drenering og annen sikring mot vann og fuktighet er utett.

Huset står på antatt faste masser av komprimert sprengstein / grov pukk på fjell.

Det er ikke foretatt grunnundersøkelser. Videre grunnforhold er ikke kjent.

Fundament, søyler og pilarer under terreng var ikke tilgjengelige for inspeksjon.

Gulv mot grunn av betong.

Grunnmuren er oppført i murkonstruksjoner.

Fuktvandring i grunnmurer (fuktoppsug via kapillærer i betongen) av denne alder og typen anses normalt.

Det er ikke mulig å vurdere dreneringen med sikkerhet i forhold til funksjonalitet ut fra visuell besiktelse. Det kan være flere forhold under bakkenivå (vannårer i fjell/terreng, tilsig av fukt etc.) som kan ha negativ betydning.

I bygninger av denne alder må det påregnes fare for fuktvandring i grunnmur/ gulv pga. at det ikke var vanlig byggeskikk i aktuell tidsperiode å sikre mur/ såle på samme metode som dagens skikk, samt drenering har generelt sett begrenset levetid fra byggedato på mellom 20 til 60 år avhengig av grunnforhold.

Hulltaking:

Det ble ikke gjennomført hulltaking i rom under terreng, aktuelle vegger for hulltaking har i hovedsak overflater av mur/åpent mot grunnmur eller fliser. Hulltaking er en inspeksjonsmetode hvor det borres et inspeksjonshull på 73mm rom for å undersøke for fukt/skader. Det gjøres oppmerksom på at rom som er innredet og ligger helt eller delvis under terreng regnes som risikokonstruksjon, og kan som følge av dette ha kortere levetid enn tilsvarende konstruksjoner over terreng.

Merknad/vurdering av avvik:

Mer enn forventet levetid på drenering er overskredet. Det er ikke benyttet diffusjonstetting mot grunn og fuktsikringen oppfyller ikke krav til sikring etter dagens forskrifter. Dreneringen bør kontrolleres jevnlig der det lar seg gjøre. For utbedring av dreneringen må dreneringen skiftes ut, tidspunktet for når dette er nødvendig er vanskelig å si.

Det er ikke benyttet topplast på utvendig grunnmursplast/knotteplast, manglende knotteplast øker risikoen for fuktvandring i murene.

På bakgrunn av alder (1957) og konstruksjonsmåte på grunnmurer/ytterkonstruksjoner i underetasjen, betraktes disse og underetasjen i sin helhet som en risikokonstruksjon med tanke på skader forbundet med fukt/kondens.

Merknader:

Ingen 1.2 Krypekjeller

Bygningsdelen eksisterer ikke.

Merknader:

TG 1 1.3 Terrengforhold

På befaringsdagen ble det ikke opplyst om kjente avvik ved terrengforhold, det var heller ingen umiddelbare tegn til større avvik. Det ble ikke observert store vannansamlinger eller lignende inntil grunnmuren som kunne tyde på feil fall mot grunnmur.

Vær oppmerksom på:

Underetasjen ligger delvis eller helt under terreng, dette utgjør en risiko i forhold fukt/kondens.

Merknader:

©mstr.no

2. Yttervegger**TG 3** 2.1 Yttervegger

Det er ikke påvist deformasjoner og/eller fuktskader i ytterveggens konstruksjoner.
 Det er påvist avvik på vannbord over og under vindu, eller i overgangen mellom grunnmur og fasade og i etasjeskillere.
 Det er påvist skader, sprekker og råteskade på kledningen.
 Det er ikke påvist tilstrekkelig lufting for kledningen.

Ytterveggkonstruksjonene over grunnmur er oppført i trekonstruksjoner.

På befaringsdagen ble det ikke opplyst om kjente feil og mangler ved veggkonstruksjonene, det ble heller ikke observert synlige tegn til avvik på veggkonstruksjonene utover det som kan forventes av yttervegger fra aktuell byggeår.

Veggene er oppført etter byggemetode som gjaldt for det aktuelle byggeåret, ytterveggene vil ha noe mindre isolasjon og tetthet enn hva man har etter dagens standard.

Generelt sett er utvendig trekledning en risikoutsatt bygningsdel med tanke på klimatiske forhold. Trepanel/utvendig kledning er en bygningsdel som jevnlig behøver vedlikehold.

Det er benyttet liggende trekledning.

Merknad/vurdering av avvik:

Over halve forventete levetid er overskredet på trekledningen. Trekledningen må jevnlig kontrolleres og kledningsbord må skiftes ved behov. Skader kan plutselig oppstå på eldre ytterkledning, hjørnebord og utvendig belistning.

Det er ikke etablert tilstrekkelig lufting bak kledningen. Manglende lufting bak kledningen vil skade både kledningsbordene og bakveggen. Ved utskiftning av kledningsbord må det etableres tilstrekkelig lufting på baksiden. Når luftespalten bak kledningen øker må det påses at det er tilstrekkelig tetting med musebånd eller tilsvarende på baksiden for å forhindre skadedyr.

Det er avskallinger/slitasje på flere av kledningsbordene, utskiftning/vedlikehold må påregnes.
 Det er avskallinger/slitasje på hjørnebord, utskiftning/vedlikehold må påregnes.

Merknader:**3. Vinduer og ytterdører****TG 3** 3.1 Vinduer og ytterdører

Det er ikke påvist punkterte glass.

Vinduer med isolerglass og enkle glass i malte trekarmner.
 Vinduene i underetasjen er fra byggeår, 2006 og 2021.
 Vinduene i 1.etasje er fra 2006 og 1975.
 Vinduene i 2.etasje er fra 1975 med unntak av på badet hvor vinduet er datert 2020.
 Vinduene har normal bruksslitasje i henhold til alder.

Altandør med felt av isolerglass.

Dørene fremstod med normal bruksslitasje i henhold til alder.

Det ble ikke oppdaget punkterte glass eller andre avvik under befaringen. Punkterte glass kan tidvis være vanskelig og observere.

Merknad/vurdering av avvik:

Som følge av alder på de eldste vinduene og dørene bør disse jevnlig kontrolleres for punkterte vindusruter og råteskader i karm/belistning. Grunnet alder på de eldste vinduene og dørene vil restlevetid være vanskelig og anslå. Vinduer bør skiftes ved behov.

Vinduer datert 1970-tallet eller eldre er å regne som eldre bygningsdeler, skader kan plutselig oppstå på eldre bygningsdeler. På bakgrunn av alder og avvik utgjør vinduene en risiko for skader.

Det er slitasje på utvendige karmner og belistning, utskiftning/vedlikehold må påregnes.

Det er slitasje på utvendige vannbord, utskiftning/vedlikehold må påregnes.

Det er ikke benyttet beslag over alle vannbordene, beslag må monteres for å minske risikoen for fuktskader/lekkasjer.

Det er råteskader på vinduet som er plassert på loftet, utskiftning må påregnes.

Merknader:**4. Tak****TG 2** 4.1 Takkonstruksjon, takteking og skorstein over tak

Det er ikke påvist nevneverdige fuktskjolder.

Det er ikke påvist råteskade eller skadedyr.

Takkonstruksjon er utført som saltakkonstruksjon av tresperrer.

Takkonstruksjonen virker ok, det er ingen tegn til synlig svikt som for eksempel svai eller svanker utover det som anses å være normalt i henhold til alderen. Det er påvist noen skjevheter.

Merknad/vurdering av avvik:

Konstruksjonen er fra byggeår, det må derfor påregnes et avvik i forhold til dagens standard. Takkonstruksjonen vil fungere til tross for alder og konstruksjonsmåte.

Ved utskiftning av taktekingen må selve konstruksjonen (tresperrer) kontrolleres, konstruksjonen stammer fra byggeår og har en konstruksjonsmåte som vil kunne ha behov for utbedringer når taktekingen skiftes ut.

Merknader:**TG 2** 4.2 Undertak, lekter og ytterteking (taktekingen)

Det er ikke sikkerhetsforsvarlig å inspisere undertak, lekter og ytterteking.

Det anses ikke som sikkerhetsforsvarlig å inspisere skorstein.

Det er benyttet sutak, lekter og takstein til taktekkning.

Taket er kun besiktiget fra bakkenivå. Det er ikke sikkerhetsmessig forsvarlig å gå på tak uten sikring. Inspeksjon fra bakkenivå medfører begrensninger i undersøkelsene.

Merknad/vurdering av avvik:

Over halve forventete levetid for taktekkningen er oppbrukt. Taktekkningen må jevnlig kontrolleres. Som følge av alder og avvik på taktekkningen må det påregnes at denne må skiftes innen rimelig tid. Skader kan plutselig oppstå på eldre taktekkning.

Over halve forventete levetid for undertaket er oppbrukt, utskiftning av undertaket eller deler av det må påregnes ved utskiftning av taktekkningen.

Det ble observert mose på takstein. Mosen bidrar til å holde på fuktigheten, og kan derfor øke faren for frostsprengning.

Pipe/ildsted:

Generelt anbefales pipe/ildsted kontrollert av brann/feievesen. Undertegnede takstmann har ikke spesiell kompetanse vedrørende vurdering av piper og ildsteders forskriftsmessige tilstand. For detaljert informasjon og krav anbefales kontakt med lokalt brann- og feievesen.

Merknader:

5. Loft

TG 2 5.1 Loft (konstruksjonsoppbygging)

Loftet er innredet samtidig som boligen ble bygget.

Det er ikke påvist biologiske skadegjørere fra kaldt-, kne-, hanebjelke-, eller krypfløft.

Det er ikke påvist lekkasje rundt rør- eller kanalgjennomføringer.

Se pkt. om takkonstruksjon og taktekkningen. Loftet bør jevnlig kontrolleres for lekkasjer som følge av alder på taktekkningen.

Merknad/vurdering av avvik:

Loftkonstruksjonen er av eldre dato og vil avvike i henhold til gjeldende forskrifter og byggemetoder.

Det er ikke etablert tilstrekkelig ventilering av loftet, manglende ventilering kan resultere i fukt/kondensskader og høy luftfuktighet. Tiltak må iverksettes for å utbedre forholdet.

Det er observert salt/kalkutslag på bjelker rundt pipen, dette indikerer at luftfuktigheten tidvis er for høy.

Det er observert salt/kalkutslag på panelbord, dette indikerer at luftfuktigheten tidvis er for høy.

På bakgrunn av alder og observasjoner gjort på loftet er denne å betrakte som en risikokonstruksjon med tanke på høy luftfuktighet og kondens, loftet må jevnlig inspiseres. Tilfeller av salt/kalkutslag må holdes under oppsyn, ved endringer må det iverksettes tiltak for å forhindre ytterligere skader.

Merknader:

6. Balkonger, verandaer og lignende

Ingen 6.1 Balkonger, verandaer og lignende

Bygningsdelen eksisterer ikke.

Merknader:

7. Våtrom

7.1 Våtrom 2. etg.

TG 1 7.1.1 Overflate vegger og himling

Det er ikke påvist riss og sprekker.

Det er ikke påvist sprekker i fuger.

Det er ikke påvist bom (hulrom) under fliser.

Det er ikke påvist fuktskader, spor etter skadedyr.

Det er benyttet fliser på veggflatene og malte flater i himlingen.

Overflatene fremstod med normal brukslitasje i henhold til alder.

Merknader:

TG 1 7.1.2 Overflate gulv

Det er ikke påvist riss og sprekker.

Det er ikke påvist sprekker i fuger.

Det er ikke påvist bom (hulrom) under fliser.

Det er ikke påvist spor etter råteskade, muggvekst eller skadedyr.

Det er ikke påvist knirk i gulvet.

Det er benyttet fliser på gulvet.

Overflatene fremstod med normal bruksslitasje i henhold til alder.

Ved kontroll ble det ikke registrert bom i fliser, det gjøres oppmerksom på at mindre tilfeller av bom i fliser kan oppstå. Når ikke hele flisen har kontakt med underlaget, vil det oppstå luftlommer. Dette blir kalt "bom", og kan medføre at flisen sprekker ved belastning.

Merknader:

TG 1 7.1.3 Membran, tettesjiktet og sluk

Det er muligheter for å rengjøre sluk.

Det er ikke boret hull i tilstøtende rom eller fra undersiden.

Det er fuktkontrollert med egnet fuktmåleverktøy.

Det gjøres spesielt oppmerksom på at tekking (membran og mansjetter) ikke er kontrollerbare fordi dette bare kan gjøres ved å demontere fliser. Denne type destruktive undersøkelser blir aldri foretatt ved en tilstandskontroll for eierskifterapport.

Alder og observasjoner gjort på befaringsdagen tilsier at det er membran.

Det er benyttet plastsluk.

Hulltaking:

Det ble ikke gjennomført hulltaking som følge av rommets plassering, aktuelle vegger for hulltaking vender mot yttervegger. Hulltaking er en inspeksjonsmetode hvor det borres et inspeksjonshull på 73mm fra tilstøtende rom for å undersøke for fukt/skader. Det er imidlertid gjennomført fuktkontroll med fuktindikator, denne ga ikke utslag for unormale fuktverdier. Hulltaking vil generelt gi en bedre fuktanalyse.

Badet i 2.etasje inneholder: Vegghengt toalett, helstøpt servant, skuffer under servant med slette fronter, badekar, dusjgarnityr.

Merknader:

7.2 Våtrom 1. etg og u.etg.

TG 2 7.2.1 Overflate vegger og himling

Det er ikke påvist riss og sprekker.
 Det er ikke påvist sprekker i fuger.
 Det er ikke påvist bom (hulrom) under fliser.
 Det er ikke påvist fuktskader, spor etter skadedyr.

Det er benyttet fliser på veggene og malte flater i himlingen på ett av badene i underetasjen og badet i 1.etasje.

Det er benyttet baderomsplater på veggene og malte flater i himlingen på ett av badene i underetasjen.

Merknad/vurdering av avvik:

Over halve forventete levetid for overflatene er overskredet på badet. Som følge av alder på overflatene bør det påregnes at disse må oppgraderes innen rimelig tid, tidspunkt for når dette blir en nødvendighet er vanskelig å si noe om.

Det er påvist at badet er oppført etter eldre forskrifter. Utifra alder kan skader plutselig oppstå på eldre bad. Våtrommet bør oppgraderes innen kort tid for å tåle normal bruk etter dagens krav.

Vinduet er uheldig plassert nær våtsone på badet i 1.etasje (vinduet, foringer og belistning er ikke av egnet materiale). Forholdet medfører risiko for fuktskader på vinduet og tilliggende konstruksjoner. Jevnlig ettersyn anbefales slik at tiltak kan iverksettes ved behov.

Det ble observert hull/skruehull på veggflatene i 1.etasje. Det er usikkert hvorvidt skruehullene har skadet membranen på baksiden, det må tas høyde for at membranen kan være skadet. Det anbefales videre bruk av dusjkabinett.

Merknader:

TG 2 7.2.2 Overflate gulv

Det er ikke påvist riss og sprekker.
 Det er ikke påvist sprekker i fuger.
 Det er påvist bom (hulrom) under fliser.
 Det er ikke påvist spor etter råteskade, muggvekst eller skadedyr.
 Det er ikke påvist tilfredsstillende fall til sluket.
 Det er ikke påvist knirk i gulvet.

Det er benyttet fliser på gulvene på badene i underetasjen og 1.etasje.

Merknad/vurdering av avvik:

Over halve forventete levetid for overflatene er overskredet på badet. Som følge av alder på overflatene bør det påregnes at disse må oppgraderes innen rimelig tid, tidspunkt for når dette blir en nødvendighet er vanskelig å si noe om.

Det er påvist at badet er oppført etter eldre forskrifter. Utifra alder kan skader plutselig oppstå på eldre bad. Våtrommet bør oppgraderes innen kort tid for å tåle normal bruk etter dagens krav.

Det ble ikke målt tilstrekkelig fall mot sluk i henhold til gjeldende forskrifter.
 Stedvis er det registrert motfall på gulvene.
 Minimumskravet for membranoppkant ved dørterskel er ikke oppfylt.

Fallforhold på gulvet samt manglende membranoppkant utgjør en risiko forbundet med en eventuell lekkasje i rommet, lekkasjevann vil ikke ledes direkte til sluk. Det må påses at sluk ikke går tett, ved høy vannstand i sluk vil vann kunne ledes til tilstøtende rom.

Det ble registrert bom i enkelte fliser. Når ikke hele flisen har kontakt med underlaget, vil det oppstå luftlommer. Dette blir kalt "bom", og kan medføre at flisen sprekker ved belastning.

Merknader:

TG 2 7.2.3 Membran, tettesjiktet og sluk

Det er muligheter for å rengjøre sluk.
 Arbeidet vurderes ikke som fagmessig utført.
 Det er ikke boret hull i tilstøtende rom eller fra undersiden.
 Det er fuktkontrollert med egnet fuktmåleverktøy.

Det kan ikke konstateres at membran er påført alle flatene i våtsone i form av bilder eller annet. Det gjøres spesielt oppmerksom på at tekking (membran og mansjetter) ikke er kontrollerbare fordi dette bare kan gjøres ved å demontere fliser. Denne type destruktive undersøkelser blir aldri foretatt ved en tilstandskontroll for eierskifterapport.

Badene har vært i bruk til daglig i flere år uten at det er registrert noen form for lekkasjer, alder og observasjoner gjort på befaringsdagen tilsier at det er membran.

Det er benyttet plastsluk.

Hulltaking:

Det ble ikke gjennomført hulltaking som følge av rommenes plassering, aktuelle vegger for hulltaking vender mot yttervegger eller innredning på motsatt side. Hulltaking er en inspeksjonsmetode hvor det borres et inspeksjonshull på 73mm fra tilstøtende rom for å undersøke for fukt/skader. Det er imidlertid gjennomført fuktkontroll med fuktindikator, denne ga ikke utslag for unormale fuktverdier. Hulltaking vil generelt gi en bedre fuktanalyse.

Badet i underetasjen inneholder: Toalett, helstøpt servant, skap under servant med slette fronter, dusjdører i klart glass, opplegg for vaskemaskin.

Badet i underetasjen inneholder: Helstøpt servant, skap under servant med slette fronter, dusjkabinett, opplegg for vaskemaskin, varmtvannsbereider.

Badet i 1.etasje inneholder: Vegghengt toalett, helstøpt servant, skap under servant med profilerte fronter, dusjkabinett, opplegg for vaskemaskin.

Merknad/vurdering av avvik:

Mer enn halvparten av forventet brukstid er oppbrukt på slukløsning og membran. Overvåk tilstanden jevnlig. For å få tilstandsgrad 0 eller 1 må tettesjiktet skiftes ut, men tidspunktet for når dette er nødvendig er vanskelig å si noe om. Som følge av alder må sluk jevnlig kontrolleres og rengjøres.

Sluket er plassert bak forhøyet kant i dusjsonen på ett av badene i underetasjen. Eventuelt lekkasjevann vil ikke ledes direkte i sluket. Det må lages åpning inn til sonen hvor sluket befinner seg.

Merknader:

8. Kjøkken

8.1 Kjøkken

TG 1 8.1 Kjøkken

Det er ikke påvist fukt ved kjøleskap, vaskemaskin, varmtvannsbereider eller andre vanninstallasjoner.

Det er ikke påvist avvik i forhold til trykk i vannkran.

Det er ikke påvist avvik i forhold til avrenning fra avløp.

Det er ikke påvist symptomer på fukt og råte i nabokonstruksjoner.

Kjøkkeninnredning i underetasjen med slette fronter, laminat benkeplate, over benkeplaten er det benyttet malte flater, stål oppvaskkum, ventilator.

- Opplegg for oppvaskmaskin

Kjøkkeninnredning i underetasjen med slette fronter, laminat benkeplate, over benkeplaten er det benyttet malte flater, stål oppvaskkum, ventilator.

- Integrert keramisk platetopp
- Integrert stekeovn
- Opplegg for oppvaskmaskin

Kjøkkeninnredning i 1.etasje med profilerte fronter, laminat benkeplate, over benkeplaten er det benyttet fliser, stål oppvaskkum, ventilator.

- Integrert induksjonsplatetopp
- Integrert stekeovn
- Opplegg for oppvaskmaskin

Teknisk tilstand på hvitevarer er ikke kontrollert.

Fuktkontroll som er foretatt med fuktindikator ga ikke unormale fuktverdier i områder der det anses og være fare for fuktvandring. Disse områdene er i hovedsak i underskap under vask, området rundt oppvaskmaskin og på gulv rundt sokkel list.

Merknad/vurdering av avvik:

Ett av kjøkkenene i underetasjen er ikke utstyrt med komfyrvakt. Det er krav til fastmontert komfyrvakt i alle nye boliger fra 2010. Ved oppussing gjelder kravet om fastmontert komfyrvakt dersom det legges opp ny kurs til platetopp eller komfyr.

Merknader:

9. Rom under terreng

10. VVS

TG 2 10.1 WC og innvendige vann- og avløpsrør

Materiale, sammenkoblingspunkter, kondensisolasjon og termisk isolasjon vurderes som tilfredsstillende.

Avløpskapasiteten vurderes som tilfredsstillende.

Lukt fra avløpssystemet vurderes som tilfredsstillende.

Det er WC med innebygget systerne.

Det er ikke spalte på innebygget systerne for WC.

Det gjøres oppmerksom på at det kun er synlige rørinstallasjoner som er kontrollert. Rørgjennomføringer som er skjult i vegg er ikke videre undersøkt. Utvendige vann- og avløpsrør er ikke kontrollert.

Det er benyttet rør i rør - plastrør til vannforsyningsrør.
Forventet levetid på plastrør: 25 - 50 år.

Boligen har sluk og avløpsrør i plast.
Forventet levetid for sluk av plast: 30-50 år.

Merknad/vurdering av avvik:

På vegghengttoalett var det ingen synlig drengåpning/spalteåpning hvor en eventuell lekkasje vil kunne oppdages. Dersom toalettet ikke har innebygget drengsløsning, må det etableres drengåpning.

Fordelerskapet i 1.etasje er ikke utstyrt med drengåpning. Fordelerskap skal utstyres med drengåpning som ledes til rom med sluk, dette for å synliggjøre en eventuell lekkasje samt forhindre skader.

Manglende sprutdeksel i fordelerskapet i 1.etasje. Det skal alltid monteres sprutdeksel i fordelerskap med unntak ved plassering i himling, dette for å forhindre vannsprut fra innsiden ved eventuell lekkasje.

Plassering av fordelerskap og varmtvannsbereder på kjøkkenet i 1.etasje er å anse som en ufagmessig plassering. Varmtvannsberedere og fordelerskap utgjør en risiko i forhold til fuktskader ved en eventuell lekkasje, fordelerskap og varmtvannsbereder bør plasseres i rom med sluk/lekkasjesikring.

Merknader:

TG 2 10.2 Varmtvannsbereder

Det er ikke påvist avdrypp og fukt skjolder ved bereder.

Varmtvannsberederen er plassert på kjøkkenet i 1.etasje og er av typen OSO 281 liter, fra 2021.

Varmtvannsberederen er plassert på badet i underetasjen og er av typen 194, fra 2021.

Varmtvannsberederen er plassert på badet i underetasjen og er av typen OSO 100 liter, fra 2006.

Merknad/vurdering av avvik:

Det er påvist at den eldste varmtvannsberederen nærmer seg over 20 år. Det er ikke behov for utbedringstiltak utifra at tanken fungerer i dag, men utifra alder kan skader plutselig oppstå på eldre tanker.

Det er i dag innført krav om at varmtvannsberedere av denne størrelsen ikke skal være tilkoblet med vanlig stikkontakt, men være såkalt fast tilkoblet. Da vil du unngå risiko for varmgang og brann. For utbedring må tilkoblingen endres på varmtvannsberederen i 1.etasje.

Merknader:

Ingen 10.3 Vannbåren varme

Bygningsdelen eksisterer ikke.

Merknader:

Ingen 10.4 Varmesentraler

Bygningsdelen eksisterer ikke.

Merknader:

TG 1 10.5 Ventilasjon

Boligen har naturlig ventilasjon.

Boligen har mekanisk ventilasjon.

Boligen har ikke balansert ventilasjon.

Boligen tilfredsstillt ikke kravet til ventilasjon etter dagens krav. Under oppføringstidspunktet til boligen var det andre krav som var gjeldende.

For å oppfylle kravene til de nyeste bygningsforskriftene skal man nå benytte balansert ventilasjonsanlegg.

Merknader:

11. Elektrisk anlegg og samsvarserklæring

11.1 Elektrisk anlegg og samsvarserklæring

Når det gjelder resultater fra det lokale el-tilsynet: Se eventuelt eiers egenerklæringsskjema.

El. Anlegg: Sikringsskapet inneholder automatsikringer. Sikringsskapet er ikke videre undersøkt da dette krever spesialkompetanse.

Det er ikke fremvist samsvarserklæring for anlegget. Kravet om samsvarserklæring gjelder både for anlegg som er nyere enn 1999, og for endringer utført på anlegg som er eldre enn 1999.

Det er ikke opplyst om årstall for forrige tilsyn av det elektriske anlegget. Det foreligger ikke dokumentasjon på gjennomført tilsyn eller dokumentasjon etter gjennomført tilsyn (dokumentasjon på avvik, mangler eller dokumentasjon på at anlegget er uten avvik).

Undertegnede takstmann har ikke fagkompetanse/spesialkompetanse til å utføre kontroll av elektriske anlegg og elektriske installasjoner. Det stilles strenge krav til kompetanse for kontroll av elektriske anlegg. Det anbefales på generelt grunnlag at registrert/autorisert elektroinstallatør/kontrollør foretar en kontroll av hele det elektriske anlegget.

Vurderingen av det elektriske anlegget er basert på visuell besiktigelse, opplysninger gitt av eier med eventuell tilhørende fremvist dokumentasjon, samt standard sjekklister (begrensede undersøkelser sammenlignet med godkjent elkontroll).

Branntekniske forhold:

Alle boliger skal ha brannalarmanlegg eller røykvarsler. Minimumskravet er at man har minst én røykvarsler i hver etasje i boligen.

Alle boliger skal ha sløkkeutstyr som husbrannslange, eller brannslukningsapparat. Brannslukningsapparatet må være på minst 6 kg (effektivitetsklasse på minst 21 A for skumapparat). Ved bruk av brannslange skal brannslangen være tilkoblet fast vannforsyning, det anbefales kuleventil (type kran).

Merknad/vurdering av avvik:

Det er ikke opplyst om forrige tilsyn av anlegget. Det må utføres el.kontroll (av autorisert kontrollør) av hele anlegget. Det hefter en risiko for pålegg om utbedringer på elektriske anlegg etter utført utvidet kontroll.

Merknader:

VÆR OPPMERKSOM PÅ:

Egenerklæringsskjema er levert før oppstart av oppdraget.

Det foreligger ikke oppdaterte godkjente byggetegninger som samsvarer med boligen, se under.

Det er ingen avvik i forhold til rømming og romhøyde, ut ifra gjeldende forskrifter for da boligen/rommene ble byggemeldt.

Innvendige rekkverk og håndreker er i henhold til gjeldende forskrifter når bygningsdelen ble byggesøkt.

TILLEGGSOPPLYSNINGER:

Den bygningssakkyndige har ikke kontrollert om det foreligger offentligrettslige pålegg fra kommunen. Det er ikke kontrollert om det er pågående byggesaker, endringer i reguleringsplan som berører den aktuelle eiendommen eller andre ytre påvirkninger.

Vedrørende egenerklæringsskjema: Skjema vil følge som vedlegg til salgsopgaven, det anbefales eventuelle interessenter å lese gjennom skjema før et eventuelt salg/kjøp gjennomføres. Det kan være flere relevante/nyttige opplysninger i dette skjema som ikke er videre beskrevet i denne rapporten.

Tilstandsrapporten har en gyldighet på 12 mnd. fra rapportdato. Skulle det oppstå skader, endringer eller annet av betydning ved boligen, oppfordres eier/selger til å informere om forholdene og oppdatere tilstandsrapporten.

I tilstandsrapporten har den bygningssakkyndige ikke gjort undersøkelser/vurderinger av bygningens estetikk og arkitektur, fellesarealer (med mindre boligeieren har vedlikeholdsplikt for fellesarealer), tilleggsbygg som garasje, biloppstillingsplass eller lignende i fellesanlegg/fellessområdet.

ANBEFALTE YTTERLIGERE UNDERSØKELSER:

Radonmålinger: Den bygningssakkyndige har ikke foretatt radonmålinger. Grenseverdi for radon er den høyeste årsmiddelverdien som generelt er anbefalt i et oppholdsrom. Grenseverdi er satt til 200 Bq/m³. Det skal gjennomføres radonreducerende tiltak dersom radonnivået overstiger 100 Bq/m³ (tiltaksgrense).

Etasjeskille: Etasjeskille er ikke en del av minstekravet for utarbeidelse av tilstandsrapport i henhold til forskrift til avhendingslova. Det settes følgelig ikke tilstandsgrad eller utbedringskostnad. Etasjeskille/gulvene kommenteres likevel grunnet avvik. Det er registrert skjevheter/ujevnheter i etasjeskille/gulvene, tiltak må iverksettes dersom avvik skal utbedres.

TAKSTMANNENS VURDERING VED TG2:	
1.1	Byggegrunn, fundamenter, grunnmur, drenering og sikring mot vann og fuktighet
	<p>Mer enn forventet levetid på drenering er overskredet. Det er ikke benyttet diffusjonstetting mot grunn og fuktsikringen oppfyller ikke krav til sikring etter dagens forskrifter. Dreneringen bør kontrolleres jevnlig der det lar seg gjøre. For utbedring av dreneringen må dreneringen skiftes ut, tidspunktet for når dette er nødvendig er vanskelig å si.</p> <p>Det er ikke benyttet topplast på utvendig grunnmursplast/knotteplast, manglende knotteplast øker risikoen for fuktvandring i murene.</p> <p>På bakgrunn av alder (1957) og konstruksjonsmåte på grunnmurer/ytterkonstruksjoner i underetasjen, betraktes disse og underetasjen i sin helhet som en risikokonstruksjon med tanke på skader forbundet med fukt/kondens.</p>
4.1	Takkonstruksjon, takteking og skorstein over tak
	<p>Konstruksjonen er fra byggeår, det må derfor påregnes et avvik i forhold til dagens standard. Takkonstruksjonen vil fungere til tross for alder og konstruksjonsmåte.</p> <p>Ved utskiftning av taktekingen må selve konstruksjonen (tresperrer) kontrolleres, konstruksjonen stammer fra byggeår og har en konstruksjonsmåte som vil kunne ha behov for utbedringer når taktekingen skiftes ut.</p>
4.2	Undertak, lekter og ytterteking (taktekingen)
	<p>Over halve forventete levetid for taktekingen er oppbrukt. Taktekingen må jevnlig kontrolleres. Som følge av alder og avvik på taktekingen må det påregnes at denne må skiftes innen rimelig tid. Skader kan plutselig oppstå på eldre takteking.</p> <p>Over halve forventete levetid for undertaket er oppbrukt, utskiftning av undertaket eller deler av det må påregnes ved utskiftning av taktekingen.</p> <p>Det ble observert mose på takstein. Mosen bidrar til å holde på fuktigheten, og kan derfor øke faren for frostsprengning.</p>
5.1	Loft (konstruksjonsoppbygging)
	<p>Loftkonstruksjonen er av eldre dato og vil avvike i henhold til gjeldende forskrifter og byggemetoder.</p> <p>Det er ikke etablert tilstrekkelig ventilering av loftet, manglende ventilering kan resultere i fukt/kondensskader og høy luftfuktighet. Tiltak må iverksettes for å utbedre forholdet.</p> <p>Det er observert salt/kalkutslag på bjelker rundt pipen, dette indikerer at luftfuktigheten tidvis er for høy. Det er observert salt/kalkutslag på panelbord, dette indikerer at luftfuktigheten tidvis er for høy.</p> <p>På bakgrunn av alder og observasjoner gjort på loftet er denne å betrakte som en risikokonstruksjon med tanke på høy luftfuktighet og kondens, loftet må jevnlig inspiseres. Tilfeller av salt/kalkutslag må holdes under oppsyn, ved endringer må det iverksettes tiltak for å forhindre ytterligere skader.</p>
7.2.1	Våtrom 1. etg og u.etg. Overflate vegger og himling
	<p>Over halve forventete levetid for overflatene er overskredet på badet. Som følge av alder på overflatene bør det påregnes at disse må oppgraderes innen rimelig tid, tidspunkt for når dette blir en nødvendighet er vanskelig å si noe om.</p> <p>Det er påvist at badet er oppført etter eldre forskrifter. Utifra alder kan skader plutselig oppstå på eldre bad. Våtrommet bør oppgraderes innen kort tid for å tåle normal bruk etter dagens krav.</p> <p>Vinduet er uheldig plassert nær våtsone på badet i 1.etasje (vinduet, foringer og belistning er ikke av egnet materiale). Forholdet medfører risiko for fuktskader på vinduet og tilliggende konstruksjoner. Jevnlig ettersyn anbefales slik at tiltak kan iverksettes ved behov.</p> <p>Det ble observert hull/skruehull på veggflatene i 1.etasje. Det er usikkert hvorvidt skruerhullene har skadet membranen på baksiden, det må tas høyde for at membranen kan være skadet. Det anbefales videre bruk av dusjkabinett.</p>
7.2.2	Våtrom 1. etg og u.etg. Overflate gulv

	<p>Over halve forventete levetid for overflatene er overskredet på badet. Som følge av alder på overflatene bør det påregnes at disse må oppgraderes innen rimelig tid, tidspunkt for når dette blir en nødvendighet er vanskelig å si noe om.</p> <p>Det er påvist at badet er oppført etter eldre forskrifter. Utifra alder kan skader plutselig oppstå på eldre bad. Våtrommet bør oppgraderes innen kort tid for å tåle normal bruk etter dagens krav.</p> <p>Det ble ikke målt tilstrekkelig fall mot sluk i henhold til gjeldende forskrifter. Stedvis er det registrert motfall på gulvene. Minimumskravet for membranoppkant ved dørterskel er ikke oppfylt.</p> <p>Fallforhold på gulvet samt manglende membranoppkant utgjør en risiko forbundet med en eventuell lekkasje i rommet, lekkasjevann vil ikke ledes direkte til sluk. Det må påses at sluk ikke går tett, ved høy vannstand i sluk vil vann kunne ledes til tilstøtende rom.</p> <p>Det ble registrert bom i enkelte fliser. Når ikke hele flisen har kontakt med underlaget, vil det oppstå luftflommer. Dette blir kalt "bom", og kan medføre at flisen sprekker ved belastning.</p>
7.2.3	Våtrom 1. etg og u.etg. Membran, tettesjiktet og sluk
	<p>Mer enn halvparten av forventet brukstid er oppbrukt på slukløsning og membran. Overvåk tilstanden jevnlig. For å få tilstandsgrad 0 eller 1 må tettesjiktet skiftes ut, men tidspunktet for når dette er nødvendig er vanskelig å si noe om. Som følge av alder må sluk jevnlig kontrolleres og rengjøres.</p> <p>Sluket er plassert bak forhøyet kant i dusjsonen på ett av badene i underetasjen. Eventuelt lekkasjevann vil ikke ledes direkte i sluket. Det må lages åpning inn til sonen hvor sluket befinner seg.</p>
10.1	WC og innvendige vann- og avløpsrør
	<p>På vegghengtoalett var det ingen synlig drengåpning/spalteåpning hvor en eventuell lekkasje vil kunne oppdages. Dersom toalettet ikke har innebygget drengåpning, må det etableres drengåpning.</p> <p>Fordelerskapet i 1.etasje er ikke utstyrt med drengåpning. Fordelerskap skal utstyres med drengåpning som ledes til rom med sluk, dette for å synliggjøre en eventuell lekkasje samt forhindre skader.</p> <p>Manglende sprutdeksel i fordelerskapet i 1.etasje. Det skal alltid monteres sprutdeksel i fordelerskap med unntak ved plassering i himling, dette for å forhindre vannsprut fra innsiden ved eventuell lekkasje.</p> <p>Plassering av fordelerskap og varmtvannsbereder på kjøkkenet i 1.etasje er å anse som en ufagmessig plassering. Varmtvannsberedere og fordelerskap utgjør en risiko i forhold til fuktskader ved en eventuell lekkasje, fordelerskap og varmtvannsbereder bør plasseres i rom med sluk/lekkasjesikring.</p>
10.2	Varmtvannsbereder
	<p>Det er påvist at den eldste varmtvannsberederen nærmer seg over 20 år. Det er ikke behov for utbedringstiltak utifra at tanken fungerer i dag, men utifra alder kan skader plutselig oppstå på eldre tanker.</p> <p>Det er i dag innført krav om at varmtvannsberedere av denne størrelsen ikke skal være tilkoblet med vanlig stikkontakt, men være såkalt fast tilkoblet. Da vil du unngå risiko for varmgang og brann. For utbedring må tilkoblingen endres på varmtvannsberederen i 1.etasje.</p>

TAKSTMANNENS VURDERING VED TG3:	
2.1	Yttervegger
	<p>Over halve forventete levetid er overskredet på trekledningen. Trekledningen må jevnlig kontrolleres og kledningsbord må skiftes ved behov. Skader kan plutselig oppstå på eldre ytterkledning, hjørnebord og utvendig belistning.</p> <p>Det er ikke etablert tilstrekkelig lufting bak kledningen. Manglende lufting bak kledningen vil skade både kledningsbordene og bakveggen. Ved utskiftning av kledningsbord må det etableres tilstrekkelig lufting på baksiden. Når luftespalten bak kledningen øker må det påses at det er tilstrekkelig tetting med musebånd eller tilsvarende på baksiden for å forhindre skadedyr.</p> <p>Det er avskallinger/slitasje på flere av kledningsbordene, utskiftning/vedlikehold må påregnes. Det er avskallinger/slitasje på hjørnebord, utskiftning/vedlikehold må påregnes.</p> <p>Takstmannens prisvurdering ved utskiftning antas mellom Kr. 100 000.- og 300.000.-</p>
3.1	Vinduer og ytterdører
	<p>Som følge av alder på de eldste vinduene og dørene bør disse jevnlig kontrolleres for punkterte vindusruter og råteskader i karm/belistning. Grunnet alder på de eldste vinduene og dørene vil restlevetid være vanskelig og anslå. Vinduer bør skiftes ved behov.</p> <p>Vinduer datert 1970-tallet eller eldre er å regne som eldre bygningsdeler, skader kan plutselig oppstå på eldre bygningsdeler. På bakgrunn av alder og avvik utgjør vinduene en risiko for skader.</p> <p>Det er slitasje på utvendige karmmer og belistning, utskiftning/vedlikehold må påregnes. Det er slitasje på utvendige vannbord, utskiftning/vedlikehold må påregnes. Det er ikke benyttet beslag over alle vannbordene, beslag må monteres for å minske risikoen for fuktskader/lekkasjer. Det er råteskader på vinduet som er plassert på loftet, utskiftning må påregnes.</p> <p>Takstmannens prisvurdering ved utskiftning antas mellom Kr. 100 000.- og 300.000.-</p>

EGENERKLÆRINGSSKJEMA

Til orientering vil dette skjema være en del av salgsoppgraden

Meglerfirma	
Aktiv EM Laguneparken	
Oppdragsnr.	
1506240068	
Selger 1 navn	
Ole Andre Furnes	
Gateadresse	
Krohnåsvegen 50	
Poststed	Postnr
RÅDAL	5239
Er det dødsbo?	
<input checked="" type="checkbox"/> Nei <input type="checkbox"/> Ja	
Avdødes navn	
Er det salg ved fullmakt?	
<input checked="" type="checkbox"/> Nei <input type="checkbox"/> Ja	
Hjemmelshavers navn	
Har du kjennskap til eiendommen?	
<input type="checkbox"/> Nei <input checked="" type="checkbox"/> Ja	
Når kjøpte du boligen?	
År	1997
Hvor lenge har du eid boligen?	
Antall år	27
Antall måneder	2
Har du bodd i boligen siste 12 måneder?	
<input type="checkbox"/> Nei <input checked="" type="checkbox"/> Ja	
I hvilket forsikringsselskap har du tegnet villa/husforsikring?	
Forsikringsselskap	storebrand
Polise/avtalnr.	6200196

Spørsmål for alle typer eiendommer

1 Kjenner du til om det er/har vært feil tilknyttet våtrommene, f.eks. sprekker, lekkasje, råte, lukt eller soppkader?

 Nei Ja

Beskrivelse

Svartsopp pga dårlig renhold i utleieleilighet i underetasjen.

Initialer selger: OAF

- 2 Kjenner du til om det er utført arbeid på bad/våtrom?
Svar
Beskrivelse
Arbeid utført av
- 2.1 Ble tettesjikt/membran/sluk oppgradert/fornytt?
 Nei Ja
Beskrivelse
- 2.2 Er arbeidet byggemeldt?
 Nei Ja
- 3 Kjenner du til om det er/har vært tilbakeslag av avløpsvann i sluk eller lignende?
 Nei Ja
- 4 Kjenner du til feil eller om har vært utført arbeid/kontroll på vann/avløp?
Svar
- 5 Kjenner du til om det er/har vært problemer med drenering, fuktinnslag, øvrig fukt eller fuktmerker i underetasje/kjeller?
 Nei Ja
- 6 Kjenner du til om det er/har vært utettheter i terrasse/garasje/tak/fasade?
 Nei Ja
- 7 Kjenner du til om det er/har vært problemer med ildsted/skorstein/pipe f.eks. dårlig trekk, sprekker, pålegg, fyringsforbud eller lignende?
 Nei Ja
- 8 Kjenner du til om det er/har vært f.eks. sprekker i mur, skjeve gulv eller lignende?
 Nei Ja
Beskrivelse
- 9 Kjenner du til om det er/har vært sopp/råteskader/insekter/skadedyr på eiendommen som rotter, mus, maur eller lignende?
 Nei Ja
- 10 Kjenner du til om det er/har vært skjeggkre i boligen?
 Nei Ja
- 11 Kjenner du til om det er/har vært utført arbeid på el-anlegget eller andre installasjoner (f.eks. oljetank, sentralfyr, ventilasjon)?
Svar
- 12 Kjenner du til om det er utført kontroll av el-anlegget og/eller andre installasjoner (f.eks. oljetank, sentralfyr, ventilasjon)?
 Nei Ja
- 13 Har du ladeanlegg/ladeboks for elbil i dag?
 Nei Ja
Beskrivelse
- 14 Kjenner du til om ufaglærte har utført arbeid som normalt bør utføres av faglærte, utover det som er nevnt tidligere (f.eks. drenering, murerarbeid, tømmerarbeid etc)?
 Nei Ja
- 15 Er det nedgravd oljetank på eiendommen?
 Nei Ja
- 15.1 Eksisterer det et pålegg fra kommune om å fjerne tanken?
 Nei Ja

- 15.2 Er tanken plombert?
 Nei Ja
- 16 Kjenner du til om det har vært utført arbeid på terrasse/garasje/tak/fasade?
Svar
- 17 Selges eiendommen med utleiedel, leilighet, hybel eller tilsvarende?
 Nei Ja
Beskrivelse
- 17.1 Er ovenfornevnte godkjent hos bygningsmyndighetene?
 Nei Ja
Beskrivelse
- 18 Kjenner du til om det er innredet/bruksendret/bygget ut i kjeller eller loft eller andre deler av boligen?
 Nei Ja
- 19 Kjenner du til forslag eller vedtatte reguleringsplaner, andre planer, nabovarsel eller offentlige vedtak som kan medføre endringer i bruken av eiendommen eller av dens omgivelser?
 Nei Ja
- 20 Kjenner du til om det foreligger påbud/heftelser/krav/manglende tillatelser vedrørende eiendommen?
 Nei Ja
- 21 Er det foretatt radonmåling?
 Nei Ja
- 22 Kjenner du til manglende brukstillatelse eller ferdigattest?
 Nei Ja
- 23 Kjenner du til om det foreligger skaderapporter/ tilstandsvurderinger eller utførte målinger?
 Nei Ja
- 24 Er det andre forhold av betydning ved eiendommen som kan være relevant for kjøper å vite om (f.eks. rasfare, tinglyste forhold eller private avtaler)?
 Nei Ja

Tilleggskommentar

Jeg bekrefter at opplysningene er gitt etter beste skjønn. Jeg er kjent med at dersom jeg har gitt ufullstendige, uriktige eller misvisende opplysninger om eiendommen, vil forsikringselskapet kunne søke hel eller delvis regress for sine utbetalinger eller redusere sitt ansvar helt eller delvis, jfr. vilkår for boligselgerforsikring punkt 7.1 og forsikringsavtaleloven kapittel 4.

Jeg er orientert om mitt mulige ansvar som selger etter avhendingsloven, eventuelt etter kjøpsloven (aksjeboliger), og om forsikringsgiver sitt boligselgerforsikringstilbud.

Jeg er klar over at avtale om forsikring er bindende. Jeg er også klar over at premietilbudet først kan påberopes når boligen er solgt (budaksept). Premietilbudet som er gitt av megler er bindende for forsikringsgiver i 6 – seks – måneder fra oppdragsinngåelse med megler.

Etter dette vil premien og forsikringsvilkårene kunne justeres. Når premietilbudet ikke lenger er bindende for forsikringselskapet må egenerklæringsskjemaet signeres på nytt og eventuelle endringer påføres. Det vil da være forsikringspremien og forsikringsvilkårene på ny signeringsdato som legges til grunn.

Det kan ikke tegnes boligselgerforsikring ved følgende salg:

- mellom ektefeller eller slektninger i rett oppstigende eller nedstignende linje, søsken, eller
- mellom personer som bor eller har bodd på boligeiendommen og/eller
- når salget skjer som ledd i sikrede næringsvirksomhet/er en næringseiendom
- etter at boligeiendommen er lagt ut for salg.
- ved salg av helårs- og fritidsbolig er det krav til at det foreligger tilstandsrapport i henhold til Forskrift til avhendingslova (tryggere bolighandel).

Forsikringselskapet kan ved skriftlig samtykke akseptere tegning av forsikring også i ovennevnte tilfeller.

Dersom forsikringselskapet ikke har gitt skriftlig samtykke, kan erstatningen bortfalle.

Ved oppgjørsoppdrag trer forsikringen i kraft når kontrakten er signert av begge parter, begrenset til siste 12 måneder før overtakelse.

Forøvrig oppfordrer selger potensielle kjøpere til å undersøke eiendommen grundig, jf avhendingsloven § 3-10 og kjøpsloven § 20 (aksjeboliger).

Gyldig forsikring forutsetter at det for helårs- og fritidsbolig foreligger tilstandsrapport som er i henhold til Forskrift til avhendingslova (tryggere bolighandel).

- Jeg ønsker boligselgerforsikring, og bekrefter å ha mottatt og lest forsikringsvilkårene og informasjonsbrosjyre til selger i forbindelse med kjøp av boligselgerforsikring. Forsikringen trer i kraft på det tidspunkt det foreligger en budaksept mellom partene, begrenset til tolv måneder før overtagelse. Ved oppgjørsoppdrag trer forsikringen i kraft når kontrakten er signert av begge parter, begrenset til siste 12 måneder før overtakelse. Jeg bekrefter med dette at eiendommen ikke er en næringseiendom, at den ikke selges som ledd i næringsvirksomhet eller mellom ektefeller eller slektninger i rett oppstigende eller nedstignende linje, søsken, eller mellom personer som bor eller har bodd på boligeiendommen. Gyldig forsikring forutsetter at det for helårs- og fritidsbolig foreligger tilstandsrapport som er i henhold til Forskrift til avhendingslova (tryggere bolighandel). Forsikringen er ugyldig dersom den tegnes i strid med forsikringsvilkårene. Jeg er innforstått med at eiendomsmegleren ikke har fullmakt til å gjøre unntak fra ovennevnte begrensninger. Jeg er oppmerksom på at 8% av total forsikringskostnader honorar til Söderberg & Partners.
- Jeg ønsker ikke boligselgerforsikring, men megler har tilbudt meg å kjøpe slik forsikring.
- Jeg kan ikke kjøpe boligselgerforsikring ihht vilkår.

NAME OF SIGNER	IDENTIFIER	TIME	ELECTRONIC ID
OLE ANDRE FURNES	3fe66b478b3c2c38f8af412 09cb940beba770ea0	16.12.2024 09:28:47 UTC	Signer authenticated by Nets One time code

Document reference: 1506240068

Document reference: 1506240068

- This is a PDF document digitally signed by Nets' E-Signing service.
- The document's integrity is protected by signing and sealing the contents with a certificate issued to Nets by a third party. Validating the signature confirms that the contents have not been modified since the time of signing.
- For more information about document formats, see <https://www.nets.eu/developer>

Nabolagsprofil

Krohnåsvegen 50 - Nabolaget Apeltun/Krohnåsen - vurdert av 138 lokalkjente

Nabolaget spesielt anbefalt for

- Familier med barn
- Etablerere
- Husdyreiere



Offentlig transport

Apeltunhaugane Linje 76	10 min	0.7 km
Lagunen terminal Linje 1	13 min	0.9 km
Bergen Flesland	11 min	
Bergen Linje F4, L4, R40	16 min	11.7 km

Skoler

Apeltun skole (1-7 kl.) 299 elever, 17 klasser	9 min	0.7 km
Skjold skole (1-7 kl.) 319 elever, 22 klasser	22 min	1.6 km
Smørås skole (1-7 kl.) 239 elever, 14 klasser	21 min	1.6 km
Rådalslien skole (8-10 kl.) 438 elever, 30 klasser	14 min	1.1 km
Rå skole (8-10 kl.) 406 elever, 28 klasser	18 min	1.3 km
Nordahl Grieg videregående skole 280 elever	17 min	1.2 km
Stend vidaregåande skule 330 elever, 11 klasser	7 min	3.4 km

Kvalitet på skolene
Veldig bra 91/100

Opplevd trygghet
Veldig trygt 89/100

Naboskapet
Godt vennskap 73/100

Aldersfordeling

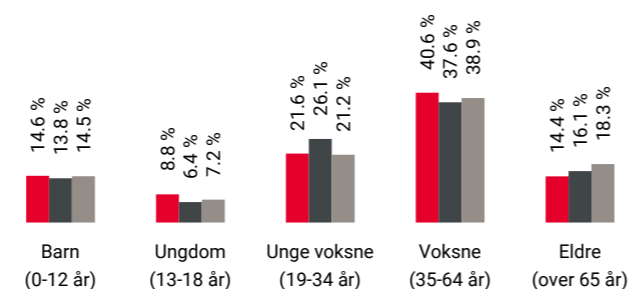

Område	Personer	Husholdninger
Apeltun/Krohnåsen	2 254	1 053
Bergen	265 933	136 695
Norge	5 425 412	2 654 586

Barnehager

Apeltun barnehage (1-5 år) 73 barn	9 min	0.6 km
Espira Rå barnehage (0-5 år) 255 barn	15 min	1.1 km
Råtun barnehage (0-5 år) 100 barn	18 min	1.3 km

Dagligvare

Meny Lagunen	10 min	
Coop Obs Lagunen Post i butikk	10 min	0.7 km

Primære transportmidler

- Egen bil
- Buss

Turmulighetene
Nærhet til skog og mark 98/100

Støynivået
Lite støynivå 94/100

Kvalitet på barnehagene
Veldig bra 87/100

Sport

Apeltun skole Aktivitetshall, ballspill, fotball	8 min	0.6 km
Apeltun Øvre ballbane kunstgress Fotball	13 min	0.9 km
SATS Lagunen	10 min	
Yogaloftet Fana	23 min	

Boligmasse

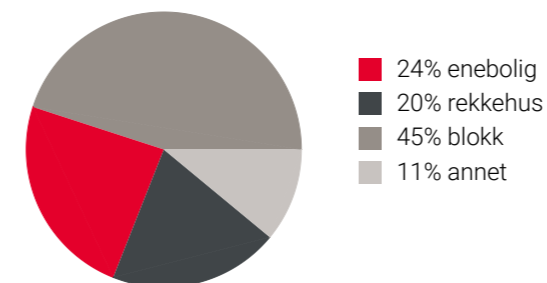

«Fint miljø å bo i, for liten og stor»

Sitat fra en lokalkjent



Varer/Tjenester

Lagunen Storsenter	10 min
Apotek 1 Lagunen	10 min

Aldersfordeling barn (0-18 år)

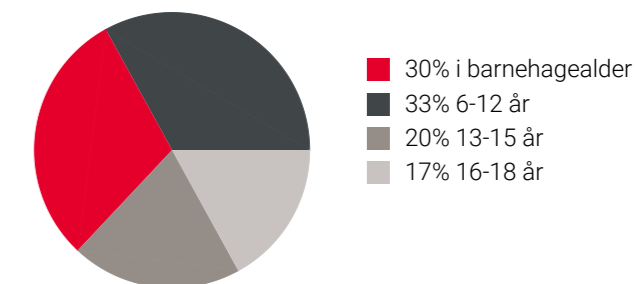

Familiesammensetning

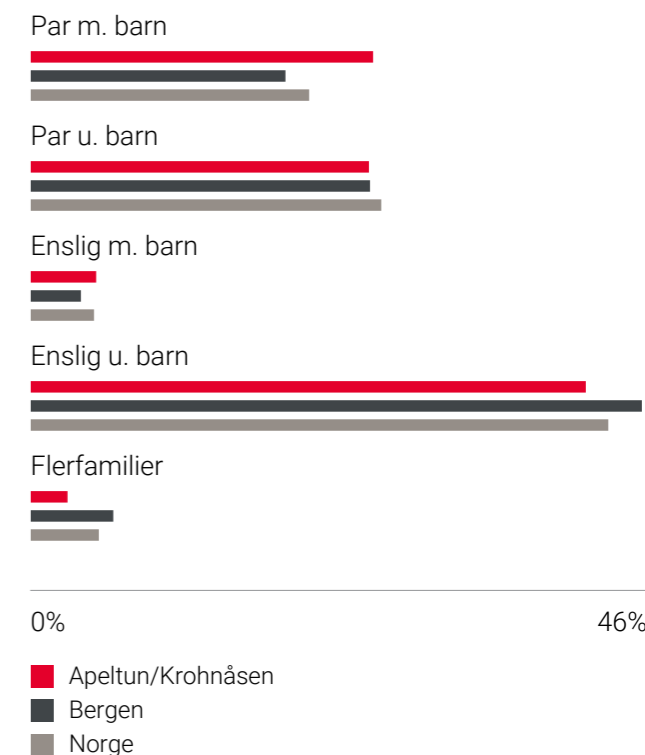

Sivilstand

	Apeltun/Krohnåsen	Bergen	Norge
Gift	32%	33%	33%
Ikke gift	56%	54%	54%
Separert	10%	9%	9%
Enke/Enkemann	2%	4%	4%

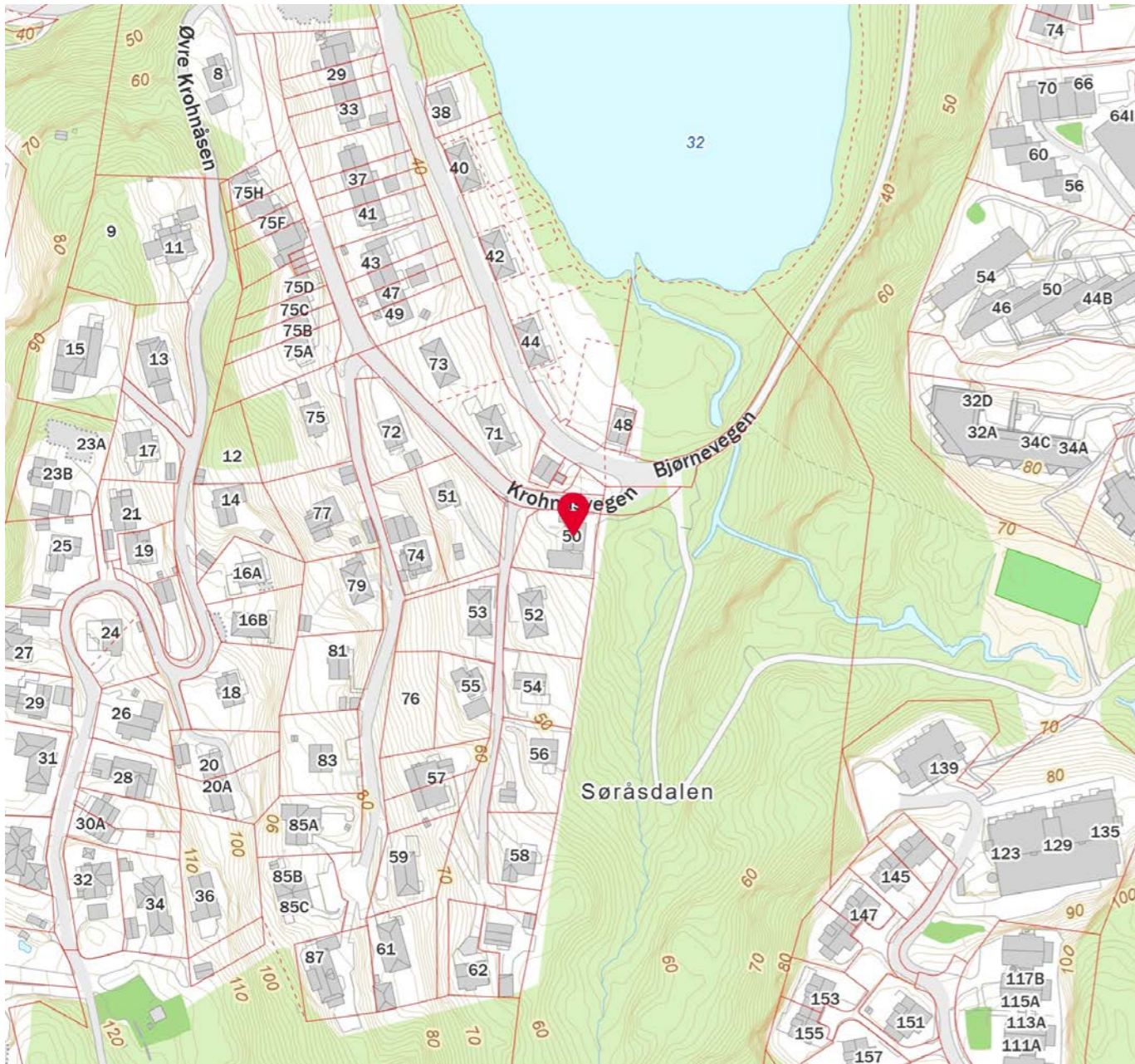

BERGEN KOMMUNE

ETAT FOR BYGGESAK OG PRIVATE PLANER ✓

Allehelgens gate 5
Postboks 7700, 5020 Bergen
Telefon 55 56 63 10
Telefaks 55 56 63 33
postmottak.byggesak@bergen.kommune.no

Sagen Byggtjenester
Postboks 2612
5836 BERGEN

Deres ref.	Deres brev av	Vår ref.	Emnekode	Dato
		200413933/5 MAKL	BYG-5210	15.04.2009

FERDIGATTEST

Svar på anmodning om ferdigattest, jf pbl § 99 nr 1

Eiendom : Gnr 121 Bnr 122
Tiltakets adresse : KROHNÅSVEIEN 50
Tiltakets art : Tilbygg Bolig
Tiltakshaver : Ole Furnes

Ferdigattest gis i henhold til anmodning fra ansvarlig søker mottatt 14.04.09.

I den mottatte sluttdokumentasjonen er det bekreftet av ansvarlig kontrollerende for utførelsen, at sluttkontrollen ikke har avdekket feil eller mangler som hindrer ferdigattest, jf forskrift om saksbehandling og kontroll i byggesaker §§ 33 og 34.

Myndighet:

Saken er behandlet og avgjort administrativt i medhold av delegert myndighet.

Ved all videre kontakt i denne sak, vennligst referer til saksnummer 200413933.

ETAT FOR BYGGESAK OG PRIVATE PLANER
for byggesakssjefen

for *Sylvi Sævik Wathne*
Trygve Sæle
seksjonsleder

Malvin Klementsen
Malvin Klementsen
saksbehandler

BERGEN KOMMUNE Byutvikling
 Ark.nr. Dok.nr.
 14. OKT 04 #00413933
 Kontor/Saksbehh.
 Etat. for byggesak og private planer



Rev	Ant	Revidering gjelder	Sign	Dato	
Byggherre Ole Furnes Kronåsveien 50					
Fasade Nord			Målt: 1:100		
Gnr.121Bnr.122			Sign:		
			Kontr.		
			Dato: 29.04.2004		
		Tegn.Nr.	Rev.		
		104			

BERGEN KOMMUNE Byutvikling
 Ark.nr. Dok.nr.
 14. OKT 04 #00413933
 Kontor/Saksbehh.
 Etat. for byggesak og private planer



Rev	Ant	Revidering gjelder	Sign	Dato	
Byggherre Ole Furnes Kronåsveien 50					
Fasade Øst			Målt: 1:100		
Gnr.121Bnr.122			Sign:		
			Kontr.		
			Dato: 29.04.2004		
		Tegn.Nr.	Rev.		
		101			

BERGEN KOMMUNE Byutvikling
 Ark.nr. Dok.nr.
 14. OMT 04 *00413933
 Kontor/Saksbeh.
 Etat for byggesak og private planer



Rev	Antl	Revidering gjelder	Sign	Dato
Byggherre Ole Furnes Kron&sveien 50				
Fasade Sør		M&I: 1:100		
Gnr.121Bnr.122		Sign:		
		Kontr.		
		Dato: 29.04.2004		
		Tegn.Nr.	Rev.	
		103		

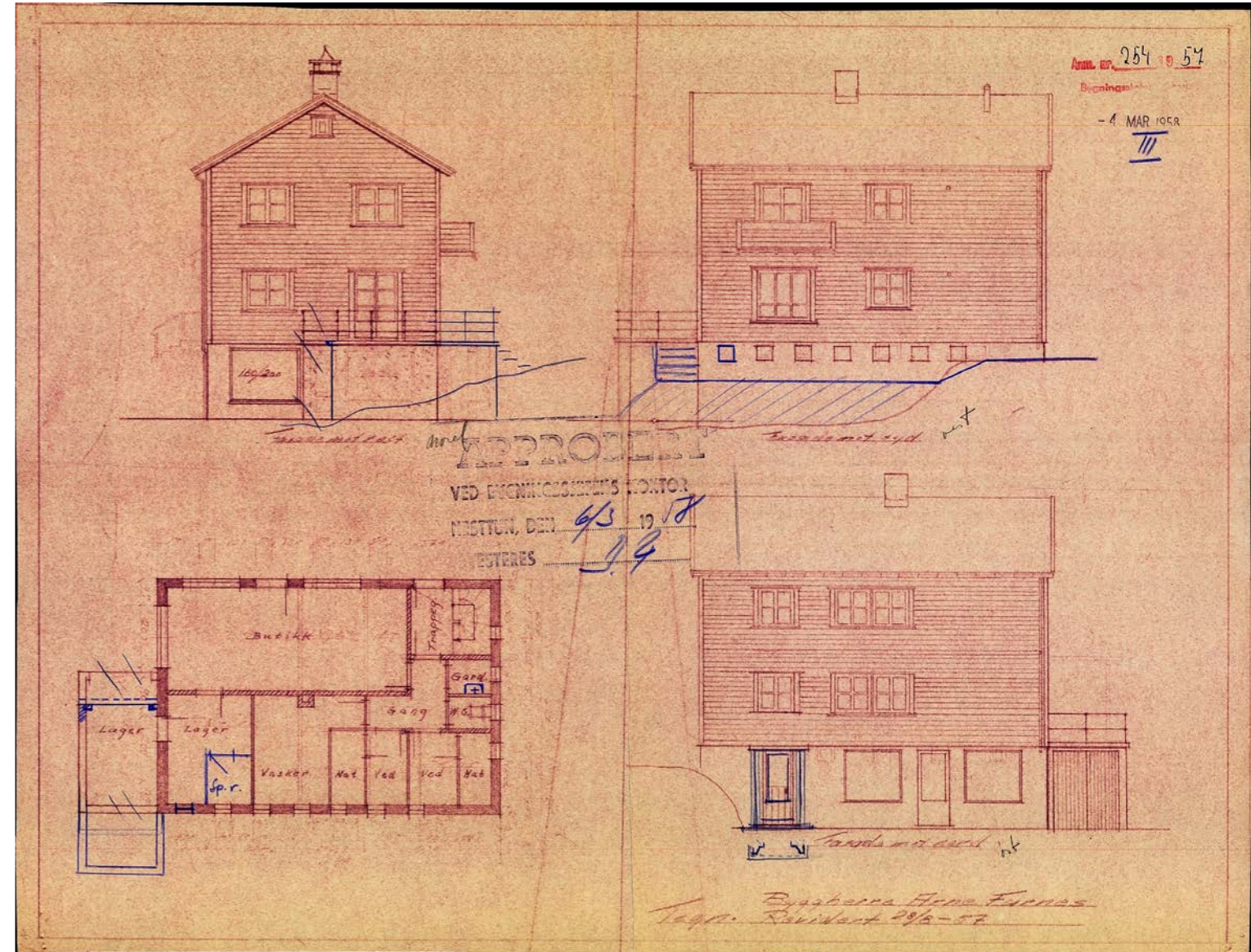

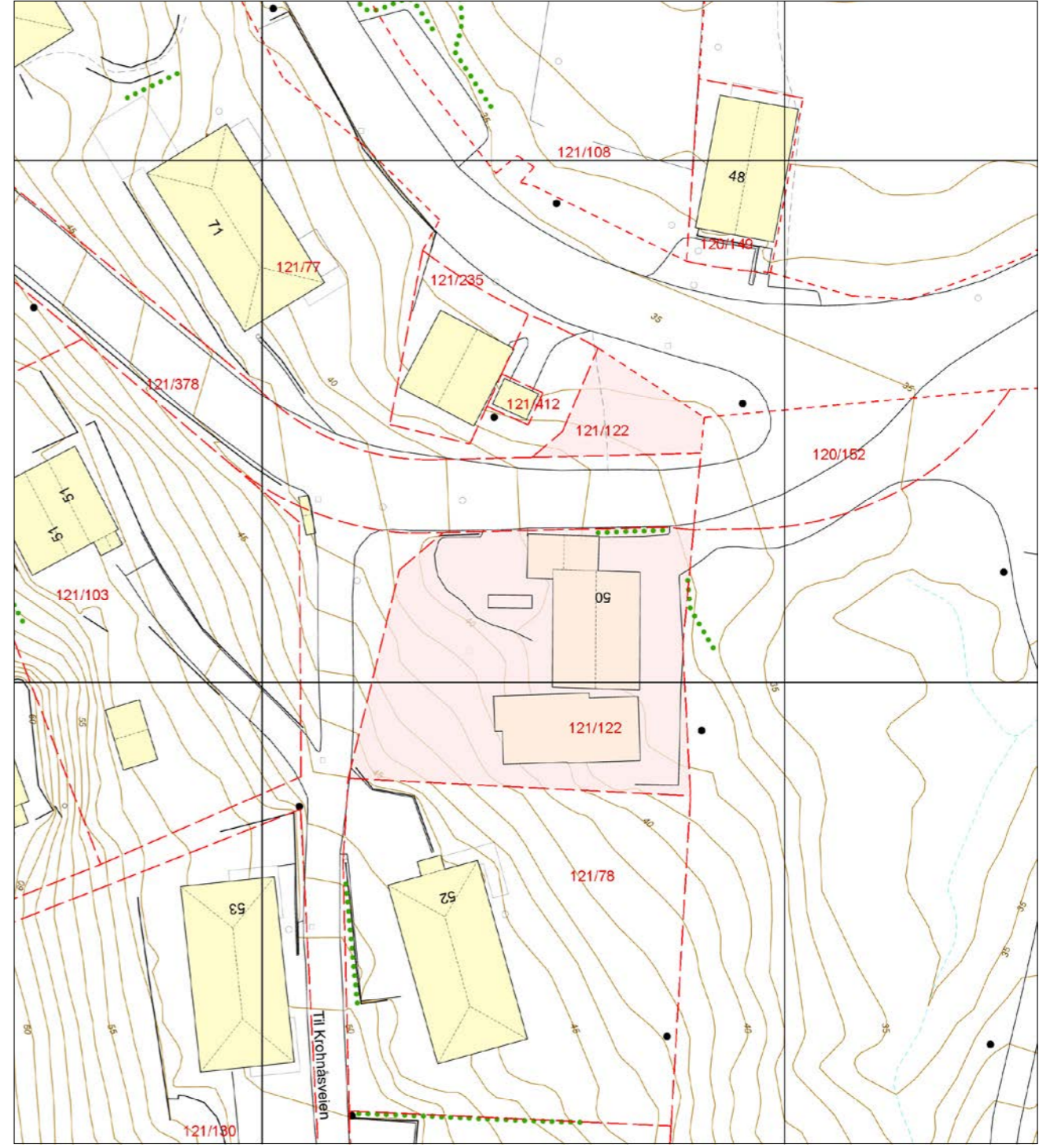
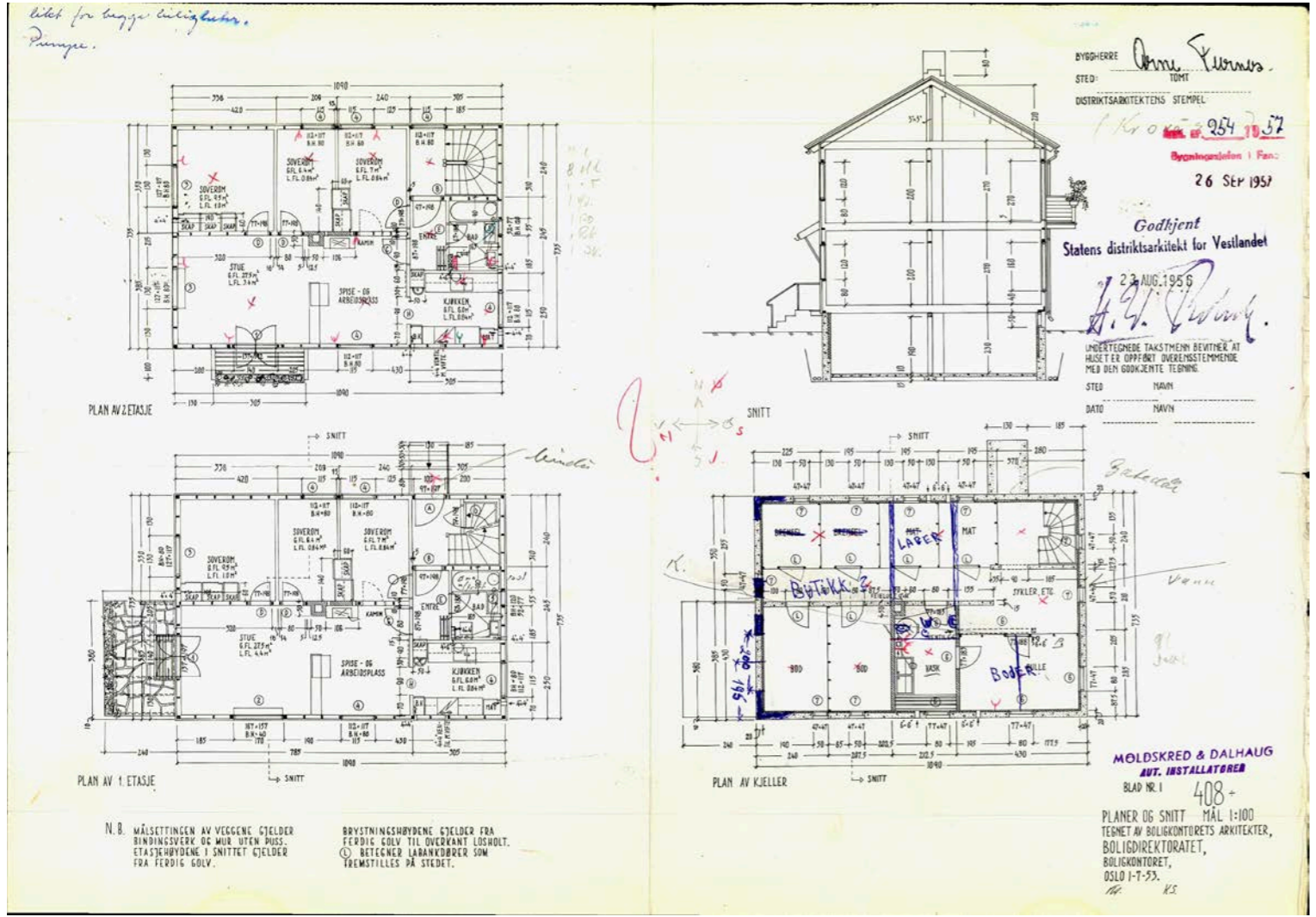

Eiendomsgrense - sikker	Registrert tiltak anlegg	Allé	Mast
Eiendomsgrense - usikker	Kulturminne	Hekk	Skap
Bygning	Gangveg og sti	EL belysningspunkt	Høydekurve
Registrert tiltak bygg	Traktorveg	EL Nettstasjon	Fastmerker
Fredet bygg	Innmålt Tre	Ledning kum	



OVERSIKT OVER LØSØRE OG TILBEHØR TIL EIENDOMMEN

Oversikten er utarbeidet av Norges Eiendomsmeglerforbund, Eiendom Norge og Advokatforeningens Eiendomsmeglingsgruppe, og er gjeldende fra 1. januar 2020.

Generelt

Lov om avhending av fast eigedom (avhendingslova/avhl.) av 3. juli 1992 regulerer kjøper og selgers rettigheter og plikter ved overdragelse av fast eiendom og andeler i borettslag.

I henhold til avhl. § 3-4 skal eiendommen, når annet ikke er avtalt, overdras med innredninger og utstyr som etter lov, forskrift eller annet offentlig vedtak skal følge med. Det samme gjelder varig innredning og utstyr som enten er fastmontert eller er særskilt tilpasset bygningen, jf. avhl. § 3-5. Loven inneholder ingen detaljert oversikt over hva som omfattes av «innredning og utstyr», og over hva som skal regnes som «fastmontert eller særskilt tilpasset».

Partene kan fritt avtale hva som skal følge med eiendommen ved salg. Bransjens liste over løsøre og tilbehør som skal følge med eiendommen, er en del av avtalen mellom kjøper og selger dersom ikke annet er opplyst i salgsoppgaven, kjøper har tatt forbehold i bud eller avtale på annen måte er inngått. Der intet annet er avtalt, vil løsøre og tilbehør medfølge slik dette fremkommer av avhl. § 3-4 og § 3-5 og denne oversikt.

Produkter og installasjoner som medfølger overdras uten noen form for garantier, utover eventuell gjenværende leverandørgaranti.

Dersom det er noe i nedenstående liste som ikke finnes på eiendommen, vil det heller ikke medfølge.

1. HVITEVARER medfølger der dette er spesielt angitt i salgsoppgaven.
2. HELDEKKENDE TEPPER følger med uansett festemåte.
3. VARMEKILDER, slik som ovner, kaminer, peiser, varmpumper og panelovner, følger med uansett festemåte. Frittstående biopeiser/varmeovner og terrassevarmere medfølger ikke. Det følger ikke med varmekilder i rom som ikke har vegg- eller fastmonterte varmekilder på visning.
4. TV, RADIO OG MUSIKKANLEGG. TV-antennene og fellesanlegg for TV, herunder parabolantenne, og tuneren/dekoder/tv-boks medfølger der dette eies av selger. Veggmontert TV/flatskjerm med tilhørende festeordning samt musikkanlegg følger ikke med (se også punkt 12).
5. BADEROMSINNREDNING/UTSTYR. Badekar, dusjkabinett, dusjvegger, alle fastmonterte speil og hyller, fastmonterte glass- og håndkleholdere, herunder håndklevarmere samt baderomsinnredning, medfølger.
6. GARDEROBESKAP medfølger, selv om disse er løse. Fastmonterte garderobehyller og knagger medfølger. Innredning i garderobeskap, for eksempel løse eller fastmonterte trådkurver, hyller, stenger og lignende, medfølger.

7. KJØKKENINNREDNING medfølger, herunder også åpne, fastmonterte hyller og løs eller fastmontert kjøkkenøy.

8. MARKISER, PERSIENNER og annen type innvendig og utvendig solskjerming, gardinoppheng, lamellgardiner og liftgardiner medfølger.

9. AVTREKKSIVIFTER av alle slag, samt fastmonterte aircondition/ventilasjonsanlegg, medfølger.

10. SENTRALSTØVSUGER medfølger med komplett anlegg, herunder slange, munnstykke mm.

11. LYSKILDER. Kupler, lysstoffarmatur, fastmonterte "spotlights", oppheng og skinner med spotlights samt utelys og hagebelysning medfølger. Veggglamper, krokhengte lamper, lysekroner, prismelamper og lignende som er koblet til sukkerbit eller stikkontakt følger likevel ikke med.

12. INSTALLERTE SMARTHUSLØSNINGER med sentral som styrer lys, varme, lyd o.l., samt tilhørende trådløse enheter som brytere, sensorer, kameraer, integrerte høyttalere el. medfølger. Enkle lysstyringssystem f.eks. med en sentral som kun styrer lyspærer eller smartpærer montert i sokkel medfølger likevel ikke.

13. UTVENDIGE SØPPELKASSER og eventuelt holder/hus til disse medfølger.

14. POSTKASSE medfølger.

15. UTENDØRS INNRETNINGER slik som flaggstang, fastmontert tørkestativ, samt andre faste utearrangementer som f.eks. badestamp, boblekar/jacuzzi og liknende utendørs kar, lekestue, lekestativ, utepeis, fastmontert trommel til vannslange, medfølger. Guidekabel/avgrensingskabel til robotgressklipper medfølger, men robotgressklipper og ladestasjon for denne medfølger ikke.

16. FASTMONTERT VEGGLADER/LADESTASJON TIL EL-BIL medfølger uavhengig av hvor laderen er montert.

17. SOLCELLEANLEGG med tilhørende teknisk infrastruktur medfølger.

18. GASSBEHOLDER til gasskomfyr og gasspeis medfølger.

19. BRANNSTIGE, BRANNTAU, feiestige og lignende medfølger der dette er påbudt. Løse stiger medfølger ikke.

20. BRANNSLUKNINGSAPPARAT, BRANNSLANGE og RØYKVARSLER medfølger der dette er påbudt. Det er eier og brukers plikt til å se til at utstyret forefinnes på enhver eiendom. Hvis annet ikke er uttrykkelig avtalt, skal dette derfor alltid følge med ved salg av eiendom.

21. SAMTLIGE NØKLER til eiendommen som selger er i besittelse av skal overleveres kjøper på overtakelsen, herunder nøkler til eventuelle boder, uthus, garasjeportåpner e.l. Låses boder, uthus e.l. med hengelås, skal lås og nøkler til disse medfølge.

22. GARASJEHYLLER, bodhyller, lagringshyller og oppheng til bildekk medfølger såfremt de er fastmontert.

Planter, busker og trær som er plantet på tomten, eller fastmonterte kasser og lignende er en del av eiendommen og medfølger i handelen.

HELP Boligkjøperforsikring

Boligkjøperforsikring

- Advokathjelp ved boligkjøpet og i 5 år fremover.
- Er kjøpers motvekt til selgers boligselgerforsikring.
- Gir deg advokathjelp hele veien til rettskraftig dom, om nødvendig.

Boligkjøperforsikring **PLUSS**

- Advokathjelp ved boligkjøpet og i 5 år fremover.
- Er kjøpers motvekt til selgers boligselgerforsikring.
- Gir deg advokathjelp hele veien til rettskraftig dom, om nødvendig.
- Advokathjelp i de viktigste rettsområdene i privatlivet.

PLUSS gir boligeiere sterkt rabatterte advokathjelp. Be om råd eller hjelp i retten når du trenger det fra Norges viktigste advokatmiljø for privatpersoner.

PLUSS kan bare tegnes samtidig med boligkjøperforsikringen, og koster kun kr 2 800 i tillegg. **PLUSS** fornyes årlig - om du ønsker det.

Borettslag/aksjeleilighet:	Kr 7 200
Selveierleilighet/rekkehus:	Kr 10 400
Ene-/tomannsbolig, tomt:	Kr 15 100

Rettsområder du får hjelp med

Samboeravtale, ektepakt og arv

Forbrukerkjøp og håndverkertjenester

Utleie og naboforhold

Tomtefeste, veirett og andre servitutter

Plan- og bygningsrett

Skatt ved oppussing, utleie og eiendomssalg

Tilgang til digitale juridiske avtaler via Min side



Viktige endringer i avhendingsloven

Den 1. januar 2022 ble avhendingsloven endret på viktige punkter for både kjøper og selger. Samtidig fikk vi en ny forskrift som regulerer jobben en takstmann skal gjøre. Den nye forskriften stiller strengere krav til tilstandsrapportene som er en viktig del av kontrakten ved boligsalg. HELP, landets største advokatmiljø for boligkjøpere, har laget en kort innføring i de nye reglene.

Forbudt å selge bolig "som den er"

Du har kanskje hørt at de fleste brukte boliger har vært solgt «som de er»? Dette forbeholdet innebar at selger fraskrev seg ansvar for skjulte feil og mangler. Det var bare hvis selger hadde holdt tilbake eller gitt uriktig informasjon, eller hvis boligen var i vesentlig dårligere stand at kjøper kunne nå frem med et krav mot selger.

Fra 1. januar 2022 kan ikke selger lenger ta generelle forbehold av «som den er»-typen. Dette betyr at når vi da skal vurdere om en bolig har en mangel, må vi vurdere grundig hva som fremgår av kjøpsavtalen. Med kjøpsavtalen menes alle dokumenter og opplysninger som tilbys før kjøpet, også FINN-annonsen og alle vedleggene til salgsoppgaven. Hvis kjøpsavtalen ikke gir et klart svar (av typen "Det følger egen parkeringsplass med leiligheten" eller "Badet er renoverert av fagfolk"), må vi vurdere hva kjøper kan forvente basert på blant annet eiendommens synlige tilstand, alder, opplysningene som er gitt ved salget, feilenes art, karakter og omfang.

Egenandel

Avhendingsloven har også fått en ny bestemmelse om egenandel. Egenandelen slår først inn når det er påvist at eiendommen har en mangel. Når det er et avvik fra kontrakten som utgjør en mangel, skal oppgjøret reduseres med 10 000 kroner, uavhengig av om utbedringskostnadene er høye eller lave. Dette innebærer blant annet at kjøper ikke kan rette krav mot selger hvis det koster mindre enn 10 000 kroner å utbedre mangelen.

Selv om utbedringskostnadene er høye, kan det likevel tenkes at feil ved boligen ikke utgjør mangler etter loven. Dette avhenger av hva som er avtalt mellom partene, og hva kjøper kan forvente basert på de momentene vi har nevnt over.

Nytt om tilstandsrapporter

Tidligere ble det ikke stilt noen konkrete krav til hva en tilstandsrapport skulle inneholde og hvordan den skulle se ut. Dette hadde som konsekvens at tilstandsrapportene varierte i innhold og kvalitet. I den nye forskriften til avhendingsloven stilles det en rekke krav for at en tilstandsrapport skal regnes som godkjent.

“Vi unner ingen å stå alene”

Retts skal være rett. For alle.



Boligkjøperforsikring tegnes hos eiendomsmegler senest ved kontraktsgjøring og gir rett til advokathjelp inntil 5 år etter overtakelse. Forsikringen betales som del av oppgjøret ved boligkjøpet. **PLUSS**-dekningen fornyes årlig ved faktura fra HELP.

Egenandel kr 4 000 påløper ved takst, tvist eller 10 timer advokatbistand, avhengig av hva som kommer først. Meglerforetaket mottar kr 4 200/4 600/5 000 i kostnadsgodtgjørelse, avhengig av boligtype, samt et tillegg på kr 1 000 ved salg av **PLUSS**.

Vi tar forbehold om pris- og vilkårsendringer. Hvis premien ikke er innbetalt ved overtakelse, vil avtalen bli kansellert. For fullstendig informasjon om dekning og vilkår, se help.no

Har du spørsmål? Kontakt HELP på help.no/minside, telefon 22 99 99 99 eller epost post@help.no

HELP
Retts skal være rett. For alle.

HELP
Retts skal være rett. For alle.



Forts. Viktige endringer i avhendingsloven

Opplysningene i tilstandsrapporten skal gis på en forbrukervennlig måte, og det er beskrevet hva takstmannen skal vurdere og hvordan noen av undersøkelsene skal gjennomføres.

Vi har tro på at kjøpere nå vil få bedre informasjon i forkant av salget og dermed et bedre beslutningsgrunnlag.

Kjøpers undersøkelsesplikt lovfestes

Avhendingsloven har også fått en regel om undersøkelsesplikt for kjøper. Regelen tydeliggjør at kjøperen skal anses å kjenne til forhold som er tydelig beskrevet i tilstandsrapporten eller annen relevant salgsdokumentasjon. Det fremgår av loven at kjøperen ikke kan klage på avvik hvis disse er tydelig beskrevet i salgsdokumentasjonen, uavhengig av om kjøperen faktisk har satt seg inn i denne.

Det er derfor svært viktig at kjøper setter seg godt inn i alle dokumenter og opplysninger som tilbys i forkant av kjøpet. Hvis det er noe du ikke forstår, anbefaler vi at du stiller spørsmål til selger og/eller eiendoms-megler. Dersom det er gitt motstridende opplysninger i salgsdokumentene, må du undersøke hvilke av opplysningene som er korrekte, og eventuelt ta forbehold dersom motstriden ikke avklares. Du kan ikke velge å holde deg til den opplysningen du liker best.

Arealavvik

Avhendingsloven har også fått en ny bestemmelse om arealavvik innendørs. Helt kort betyr endringen at eiendommen har en mangel hvis opplysningene om størrelse i salgsdokumentene ikke er riktig. Det er en forutsetning at avviket utgjør mer enn 2 % og minst én kvadratmeter, og at selgeren ikke godtgjør at opplysningene ikke har hatt betydning for kjøperen.

Viktig for kjøper å være klar over

Advokatene i HELP er fornøyde med regelendringer som bidrar til at kjøper får bedre informasjon. Dette kan redusere antall konflikter i etterkant av boligkjøpet.

Selv om selgers ansvar nå har blitt utvidet, er det ikke slik at alle feil er mangler etter avhendingsloven. Det er påregnelig med noen feil ved boligen på grunn av alder, slitasje, osv., og det som er opplyst ved salget, er naturligvis ikke mangler. Jo eldre boligen er, desto vanligere er det å avdekke feil. Det er svært viktig å lese salgsoppgaven nøye. Hvis det er gitt konkrete risikopplysninger om bestemte bygningsdeler, er det påregnelig å måtte utbedre disse og denne kostnaden må kjøper dekke selv.

Hvis du har boligkjøperforsikring hos HELP, vil våre advokater hjelpe deg med å vurdere om du kan rette et krav mot selger/selgers boligselgerforsikrings-selskap. Dersom det er sannsynlig at du vil nå frem med et krav, forfølger vi saken for deg til den er løst.



HELP Renteforsikring

Renteforsikring dekker rentekostnader etter skatt og husforsikring for bolig som skal selges, hvis denne ikke er solgt tre måneder etter overtakelse av ny bolig. Forsikringen koster kr 5.900 og gjelder i ett år fra tidspunktet hvor du har overtatt din nye primærbolig og du har markedsført din gamle primærbolig sammenhengende i minst tre måneder.

- Utbetaling gis i inntil ni måneder
- Rentekostnader, samt kostnad til husforsikring dekkes med inntil kr 15.000 per måned
- Gjelder fast eiendom regulert til boligformål og som er registrert som din primærbolig
- Forsikringen gjelder i Norge

Bestilling gjøres av boligkjøper på www.help.no/renteforsikring. Forsikringen må bestilles innen sju dager etter kontraktsignering. Dersom boligen som skal selges allerede er markedsført før budaksept av ny bolig kan forsikring ikke tegnes.

For HELP kundesenter kontakt post@help.no eller tlf. 22 99 99 99.



Bud på 95 % eller mer av prisantydning behandles som at salg har funnet sted, selv om bud avslås, og forsikringsdekningen gjelder da til ny eier overtar (begrenset til 3 måneder etter budaksept). Det gjøres fradrag i erstatningen for eventuelle leieinntekter, skattefradrag på rentekostnader og renter og omkostninger som følge av mislighold av lån. Forsikringen dekker ikke mellomfinansiering eller andre lån som ikke direkte relaterer seg til primærboligen som skal selges. Forsikringen fornyes ikke, og gjelder ikke ved senere flytting. Dersom boligen ikke selges av autorisert megler / advokat gjelder ikke forsikringen. Forsikringen har en karantenetid på tre måneder. Tegning av HELP Renteforsikring tilbys kun til boligkjøpere som har kjøpt bolig gjennom samarbeidende eiendomsmeklerkjede.



Forbrukerinformasjon om budgivning

Sist oppdatert med virkning fra 1. januar 2014, i forbindelse med ikrafttredelse av endringer i eiendomsmeglingsforskriften.

Informasjonen er utarbeidet av Forbrukerombudet, Forbrukerrådet, Den Norske Advokatforening ved Eiendomsmeglingsgruppen, Eiendomsmeglerforetakenes Forening og Norges Eiendomsmeglerforbund, på grunnlag av blant annet forskrift om eiendomsmegling § 6-3 og § 6-4.

Nedenfor gis en oversikt over de retningslinjer som forbrukermyndighetene og organisasjonene anbefaler benyttet ved budgivning på eiendommen. Avslutningsvis gis også en kort oversikt over de viktigste rettsreglene tilknyttet budgivning.

Før det legges inn bud på eiendommen oppfordres budgiver til å sette seg inn i all relevant informasjon om eiendommen, herunder eventuell salgssoppgave og teknisk rapport med vedlegg.

Gjennomføring av budgivning

- På forespørsel vil megler opplyse om aktuelle bud på eiendommen, herunder om relevante forbehold.

2. Alle bud skal inngis skriftlig til megler, som formidler disse videre til oppdragsgiver. Kravet til skriftlighet gjelder også budforhøyelser og motbud, aksept eller avslag fra selger. Før formidling av bud til oppdragsgiver skal megler innhente gyldig legitimasjon og signatur fra budgiver. Kravet til legitimasjon og signatur er oppfylt for budgivere som benytter e-signatur, eksempelvis BankID eller MinID. Med skriftlige bud menes også elektroniske meldinger som e-post og SMS når informasjonen i disse er tilgjengelig også for ettertiden.

3. Et bud bør inneholde eiendommens adresse (eventuelt gnr/bnr), kjøpesum, budgivers kontaktinformasjon, finansieringsplan, akseptfrist, overtakelsesdato og eventuelle forbehold som for eksempel usikker finansiering, salg av nåværende bolig ol. Normalt vil ikke et bud med forbehold bli akseptert før forbeholdet er avklart. Konferer gjerne med megler før bud avgis.

- Megleren vil uoppfordret gi sin vurdering av det enkelte bud overfor oppdragsgiveren, når budet er gitt innenfor fristene i punkt 4.

6. Megleren skal så langt det er nødvendig og mulig holde budgiverne skriftlig orientert om nye og høyere bud og eventuelle forbehold. Megler skal så snart som mulig bekrefte skriftlig overfor budgivere at budene deres er mottatt.

7. Etter at handel har kommet i stand, eller dersom en budrunde avsluttes uten at handel er kommet i stand, kan en budgiver kreve kopi av budjournalen i anonymisert form.

8. Kopi av budjournal skal gis til kjøper og selger uten ugrunnet opphold etter at handel er kommet i stand. Dersom det er viktig for budgiver å bevare sin anonymitet, bør budet fremmes gjennom fullmektig.

- Megler skal legge til rette for en forsvarlig avvikling av budrunden. I forbrukerforhold (dvs. der oppdragsgiver er forbruker) skal megleren ikke formidle bud med kortere akseptfrist enn kl. 12.00 første virkedag etter siste annonserte visning. Etter denne fristen bør budgivere ikke sette en kortere akseptfrist enn at megler har mulighet til, så langt det er nødvendig, å orientere oppdragsgiver, budgivere og øvrige interessenter om bud og forbehold. Det bør ikke gis bud som diskriminerer eller utelukker andre budgivere. Dersom bud inngis med en frist som åpenbart er for kort til at megleren kan avvikle budrunden på en forsvarlig måte som sikrer oppdragsgiver og interessenter et tilstrekkelig grunnlag for sine handlingsvalg, vil megler fraråde budgiver å stille slik frist.

Viktige avtalerettslige forhold

- Det eksisterer ingen angrerett ved salg/kjøp av fast eiendom.

2. Når et bud er innsendt til megler og han har formidlet innholdet i budet til selger (slik at selger har fått kunnskap om budet), kan budet ikke kalles tilbake. Budet er da bindende for budgiver frem til akseptfristens utløp, med mindre budet før denne tid avslås av selger eller budgiver får melding om at eiendommen er solgt til en annen (man bør derfor ikke gi bud på flere eiendommer samtidig dersom man ikke ønsker å kjøpe flere enn en eiendom).

- Selger står fritt til å forkaste eller akseptere ethvert bud, og er for eksempel ikke forpliktet til å akseptere høyeste bud.

- Når en aksept av et bud har kommet frem til budgiver innen akseptfristens utløp er det inngått en bindende avtale.

5. Husk at også et eventuelt bud fra selger til kjøper (såkalte "motbud"), avtalerettslig er et bindende tilbud som medfører at det foreligger en avtale om salg av eiendommen dersom budet i rett tid aksepteres av kjøper.

Budskjema

aktiv.

For eiendommen:

Adresse: Krohnåsvegen 50
5239 RÅDAL

Meglerforetak: Aktiv Eiendomsmegling Laguneparken
Saksbehandler: Morten Christoffer Tøsdal

Oppdragsnummer:

Telefon: 982 20 602
E-post: morten.tosdal@aktiv.no

Undertegnede gir herved følgende bud på ovennevnte eiendom:

Kjøpesum: Kr. _____

Beløp med bokstaver: Kr. _____

+ omkostningert iht. opplysninger i salgssoppgaven

Dette budet er bindende for undertegnede frem til og med den: _____ Kl. _____

Dersom annet ikke er angitt gjelder budet til kl. 15.00 første virkedag etter siste annonserte visning. I forbrukerforhold vil bud med kortere akseptfrist enn til kl. 12.00 første virkedag etter siste annonserte visning ikke bli videreformidlet til selger.

Eventuelle forbehold: _____

Undertegnede er kjent med at selger står fritt til å godta eller forkaste ethvert bud. Likeledes er undertegnede klar over at budet er bindende for budgiver når det er kommet til selgers kunnskap. Handelen er juridisk bindende for begge parter dersom budet aksepteres innen akseptfristen. Undertegnede er kjent med at budjournalen vil bli forelagt kjøper og selger når handel er sluttet.

Ønsket overtakelsesdato: _____

Budet baseres på opplysninger og salgsvilkår som fremkommer av salgssoppgave datert: _____

Kjøpet vil bli finansiert slik:

Låneinstitusjon: _____ Referanse og tlf nr.: _____

Lånt kapital: _____ Kr.: _____

Egenkapital: _____ Kr.: _____

Totalt: _____ Kr.: _____

Egenkapital består av: Salg av nåværende bolig eller fast eiendom Disponibelt kontantbeløp (bankinnskudd)

Jeg gir bud som: Forbruker Ledd i næringsvirksomhet / juridisk person (selskap)

Jeg samtykker til bruk av elektronisk kommunikasjon: Ja Nei

Navn: _____ Navn: _____

Fødselsnr. (11 siffer): _____ Fødselsnr. (11 siffer): _____

Adresse: _____ Adresse: _____

Postnr.: _____ Sted: _____

Tlf.: _____ E-post: _____

Dato.: _____ Sign: _____

Kopi av legitimasjon

Kopi av legitimasjon

aktiv.
Tar deg videre