



aktiv.



56

58



Eiendomsmegler MNEF / Fagansvarlig

Barbro Trotland

Mobil 954 85 113

E-post barbro.trotland@aktiv.no

Aktiv Eiendomsmegling Grenland

Gangveien 4, 3995 Stathelle

Nøkkelinformasjon

Prisant.: Kr 1 890 000,-
Fellesgjeld: Kr 140 402,-
Omkostn.: Kr 1 350,-
Total ink omk.: Kr 2 031 752,-
Felleskostn.: Kr 4 869,-
Selger: Rebecca Scotcher

Salgsobjekt: Andelsleilighet
Eierform: Andel
Byggeår: 1982
BRA-i/BRA Total 75/75 kvm
Tomtstr.: 11333 m²
Soverom: 2
Antall rom: 3
Gnr./bnr. Gnr. 23, bnr. 88
Andelsnr.: 235
Oppdragsnr.: 1304250015

Lys og romslig halvdel av tomannsbolig i 2. etg. Solrik veranda, sjøutsikt og ettermiddagssol

Lys og fin halvpart av tomannsbolig i 2. etg. Leiligheten fremstår som velholdt med pent kjøkken og fine overflater. Stor veranda (21 kvm) med elektrisk terrassemarkise, fin utsikt mot sjøen og ettermiddags- og kveldssol på sommerhalvåret.

Praktisk planløsning med entré og gang, åpen stue- og kjøkkenløsning med vedfyring og utg. til veranda, bad (behov for modernisering), walk-in closet med innredning og 2 romslige soverom.

Boligen ligger i et attraktivt og rolig område. Bebodd av alle aldre - Passer både til unge, barnefamilier og eldre.

Borettslaget har felles parkeringsplass, noe som gjør området i all hovedsak bilfritt.

Kort vei til både skole, idrettsanlegg og barnehage. Fine turområder i umiddelbar nærhet, samt kort gange til sjøen med badeplasser.



Innhold

Nøkkelinformasjon	2
Om eiendommen	4
Nabolagsprofil	39
Selgers egenerklæringsskjema	42
Tilstandsrapport fra takstmann	47
Midlertidig brukstillatelse	67
Reguleringskart	68
Boligopplysninger fra GBBL	69
Ordensregler	72
Vedtekter	76
Budskjema	88

Om eiendommen

Om boligen

Areal

BRA - i: 75 m²

BRA totalt: 75 m²

TBA: 21 m²

Tomtebeskrivelse

Felleseiet tomt på ca. 11 333 kvm tilhørende borettslaget. Fellesområdene er velholdte og pent opparbeidet med gressplener og beplantning, samt asfalterte veier.

Leiligheten har en romslig veranda mot nordvest med gode solforhold om sommeren og utsikt mot Frierfjorden.

Felles, overbygget trappeoppgang.

Sportsbod i felles anlegg med god lagringsplass.

Beliggenhet

Boligen har fin beliggenhet i Frierstranda Borettslag på Cocheplassen. Et rolig og fint boligområde, med utsikt til sjøen og nærområdet. Her bor det mennesker i alle aldre og det er kort vei til nærmeste dagligvare butikk, barnehage og fine tur- og rekreasjonsmuligheter. Ved sjøen er det etablert småbåtbrygger, samt badeplass. Stathelle er kun en kort kjøretur unna boligen, med et bredt utvalg servicefunksjoner som Alti Brotorvet, legesenter og dagligvarebutikker.

Adkomst

Se kartskisse. Det vil bli satt opp visningsskilt ved fellesvisninger.

Bebyggelsen

Består i hovedsak av tomannsboliger tilhørende borettslaget.

Barnehage/Skole/Fritid

Kort spasertur til barnehage (Marthas Hage på Cocheplassen), Rugtvedt barneskole under 2 km unna samt. kort vei til "nye" Bamble Ungdomsskole og Bamble videregående skole.

Offentlig kommunikasjon

Kort spasertur til buss (linje P8).

Bygningssakkyndig

Jan Tore Eriksrød

Type takst

Tilstandsrapport

Byggemåte

Boligen er en tradisjonelt bygget bolig med støpt isolert ringmur på grunn. Grunnforholdene består av oppfylte steinmasser på fjell. Yttervegger er oppført i tradisjonelt bygget bindingsverk i 150 mm. tykkelse som er isolert i hulrom. Yttervegger er utvendig tekket med liggende trepanel (dobbelfalspanel). Boligens takkonstruksjon består av sadlet takverk med fabrikkframstilt W-takstoler. Takverk er tekket med betong takstein. Takrenner og beslag består av lakkert stålrenner fra byggeår. Etasjeskille er i trebjelkelag med sponplater som bærende gulv. Boligens vinduer består av 2-lags isolerglass vinduer. Vinduer med rammer og karmen i trevirke. Pipe oppført i murt lett klinker elementer tilkoblet peisovn i stue. Innvendige overflater består av laminat på gulvflater. MDF panel og tapet på veggflater. Malt slette himlinger. Bad har belegget på gulvflater. Malte veggflater. Boligen inneholder entré/gang, kjøkken, bad/vaskerom, 2 soverom og bod/garderobesrom. Frittliggende bod i rekke.

Bygningsdeler med rød TG3 (store eller alvorlige avvik):

Bad/vaskerom - Generell: Våtrommet må totalrenoveres. Alle forhold med tettesjikt, våtsone, sluk m.m. må dokumenteres. TG 3 settes på bad på grunn av alder (over 25 år). Såfremt tett dusjkabinett er etablert på bad vil baderom fylle sin funksjon. Ønskes bad brukt til dusjing direkte på vegg og gulvflater må tiltak beregnes.

Bygningsdeler med mørk oransje TG2 (avvik som kan kreve tiltak):

Taktekking: Mer enn halvparten av forventet brukstid er passert på taktekkningen. Etasjeskille/gulv mot grunn: Det er målt høydeforskjell på mellom 15-30 mm gjennom hele rommet. Tilstandsgrad 2 gis med bakgrunn i standardens krav til godkjente måleavvik. For å få tilstandsgrad 0 eller 1 må høydeforskjeller rettes opp. Det vil imidlertid sjelden være økonomisk rasjonelt som et enkeltstående tiltak å gjøre dette. Dersom boligen en gang skal renoveres, kan man vurdere slike tiltak. Radon: Det er ikke foretatt radonmålinger, og bygget er heller ikke utført med radonsperre.

Bygningsdeler med lys oransje TG2 (avvik som ikke krever tiltak): Det er ikke behov for utbedringstiltak siden anlegget fungerer i dag, men ut ifra alder kan skader plutselig oppstå på eldre anlegg. I forbindelse med oppgradering av våtrom vil det være naturlig med utskiftning av rør.

Eiendommens tilstand er vurdert av takstmann Jan Tore Eriksrød og rapporten datert 14.03.2025 ligger som vedlegg til salgsoppgaven. Standardkrav vil være subjektivt fra interessent til interessent og tilstandsrapporten gir tilstandsgrad (TG) fra 0-3, hvor TG0 sjeldent vil forekommen og i den andre enden av skalaen er TG3 som indikerer kraftige symptomer/funksjonssvikt (eller f.eks. utgått levetid). For øvrig vil megler ta for gitt at tilstandsrapport er lest og forstått innen evt. budgivning.

Innhold

Leiligheten ligger i 2. etg. og inneholder:

Entré med plass til sko og yttertøy, åpen stue- og kjøkkenløsning med nyere vedovn og utg. til veranda, bad, to romslige soverom og meget praktisk walk-in-closet med innredning.

Utv. sportsbod med god lagringsplass.

Standard

Boligen holder god standard - pusset opp de senere år med fine overflater og kjøkken fra 2012. Borettslaget byttet vinduer og dører i 2015. Bad med behov for oppussing. Leiligheten er romslig og har gode størrelser på alle rom.

Borettslaget har felles parkeringsplass, med svært gode parkeringsforhold. Dette gjør adkomsten og uteområdet ved leiligheten i all hovedsak bilfritt! Asfaltert vei og gangstier frem til boligen, med overbygget trapp og inngangsparti.

Lys og hyggelig entré med plass til sko og yttertøyet. Gang med dører til soverom, bad og walk-in-closet samt dør til den åpne stue- og kjøkkenløsningen med utg. til veranda på 21 kvm.

Stue og kjøkkenet ligger i en åpen vinkelløsning, meget praktisk - enkelt å møblere. Her er det både plass til kjøkkenbord/spisestue ved kjøkken samt en hyggelig sofa/tv-del. Det er nylig satt inn vedovn som enkelt varmer opp leiligheten og det er utgang til veranda på 21 kvm med gode solforhold og sjøutsikt! Stue har lyse og fine overflater, kontrastvegg med tapet. De store vindusflatene sørger for mye naturlig lys og en fin utsikt mot sjøen.

Kjøkkenet har pen innredning fra 2012 med profilerte fronter og takhøye overskap. Godt med oppbevaringsplass i skuffer og skap. Benkeplaten er laminert og det er montert kitchenboards mellom benkeplate og overskap. Av integrerte hvitevarer er det inkludert kombiskap (kjøl/frys), stekeovn, platetopp og oppvaskmaskin.

Leiligheten har to, gode soverom. Hovedsoverommet har plass til både dobbeltseng og store garderobeskap. Soverom 2 har plass til seng, skrivepult og garderobeskap.

Med en todelt innvendig bod er det godt med oppbevaringsplass i leiligheten. Boden er i dag innredet som et svært praktisk walk-in-closet, hvor innredningen medfølger. Fra bod er det loftsluke med tilgang til loft for ekstra lagring.

Badet har behov for oppgradering. har belegg på gulv og tapetserte vegger. Her er det montert dusjkabinett, servantseksjon og toalett. Opplegg til vaskemaskin og montert vv-bereder. Det opplyses fra eier at ved utskiftning av vv-bereder vil man få tilskudd fra brl.

Med en todelt innvendig bod er det godt med oppbevaringsplass i leiligheten. Fra boden er det også loftsluke med tilgang til loft for ekstra lagring. Cirka 5 kvadratmeter utvendig sportsbod med god lagringsplass medfølger.

På veranda er det god plass til utemøblement. Gode solforhold og utsikt til Frierfjorden. Det er montert elektrisk terrassemarkise som både skjermer for sol og gir en lunere uteplass på kjølige kvelder.

Innbo og løsøre

Se også beskrivelser under punktet om standard. Løsøre/tilbehør som gardinstenger/ oppheng, frittstående hvitevarer samt dekodere og modem følger i utgangspunktet ikke med i handelen. Dekodere og modem kan være borettslagets/aksjelagets/ sameiets eiendom og skal da følge med. Det gis ingen garantier i forhold til medfølgende løsøre/tilbehør.

Hvitevarer

Kun hvitevarer som er spesifikt angitt i salgsoppgaven, følger med. Dette gjelder uavhengig av om hvitevaren(e) eventuelt kan anses som integrerte.

TV/Internett/Bredbånd

Kabel-TV og internett inngår i felleskostnadene.

Parkering

Biloppstilling på stor, felles parkeringsplass for Frierstranda Borettslag.

På parkeringsplassen er det etablert garasjeanlegg. Det medfølger ikke garasje plass ved kjøp av boligen, da garasje plass tildeles etter ventelisteordning. Ta kontakt med styreleder i borettslaget for oppføring på venteliste.

Forsikringsselskap

If... Skadeforsikring, polisenr. SP0001768690.

Diverse

Areal i salgsoppgaven er hentet fra tilstandsrapporten. Boligens areal oppgis i BRA (bruksareal), som deles i underkategoriene BRA-i (arealet innenfor boenheten), BRA-e (arealet utenfor boenheten(e) og som tilhører denne, slik som for eksempel boder hvor adkomsten er utenfor boenheten), og BRA-b (arealet av innglasset balkong, veranda eller altan når denne er tilknyttet boenheten). TBA er arealet av terrasser, åpne balkonger og åpen altan tilknyttet boenheten.

Energi

Oppvarming

Nyere vedovn i stue. For øvrig elektrisk oppvarming.

Energikarakter

Rød F

Borettslaget/Økonomi

Formuesverdi primær

Kr 528 131,- pr. inntektsåret 2023.

Formuesverdi sekundær

Kr 2 112 524,- pr. inntektsåret 2023.

Andre utgifter

Utover det som er nevnt under punktet «Felleskostnader», påløper kostnader til for eksempel strøm, innboforsikring, innvendig vedlikehold og eventuelt oppgradering av kanalpakker og linjehastighet.

Tilbud lånefinansiering

Aktiv Eiendomsmedling samarbeider med sparebankene i Eika Alliansen om formidling av finansielle tjenester. Ta gjerne kontakt med megler for formidling av et uforpliktende tilbud om finansiering.

Boenheten

Felleskostnader inkluderer

Felleskostnadene dekker blant annet kommunale avgifter, bygningsforsikring, vedlikehold, kabel-tv og internett, strøm på/i fellesareal samt honorar til styret, forretningsfører og revisor.

Felleskostnader: 3617,-

Renter lån: 658,-

Avdrag lån: 494

Dugnad: 100,-

Felleskostnader pr. mnd

Kr 4 869

Andel Fellesgjeld

Kr 140 402

Fellesgjeld pr. dato

06.03.2025

Borettslaget

Borettslagsnavn

Frierstranda Borettslaget

Organisasjonsnummer

950881518

Andelsnummer

235

Lånebetingelser fellesgjeld

Spesifikasjon av lån:

Lånenummer: 12127591642, DNB

Annuitetslån, 4 terminer per år.

Rentesats per 26.11.2024: 5.7% pa.

Antall terminer til innfrielse: 78

Saldo per 26.11.2024: 5 862 525

Andel av saldo: 172 093

Første termin/første avdrag: 30.06.2014 (siste termin 31.03.2044)

Lånenummer: 12131608711, DNB

Annuitetslån, 4 terminer per år.

Rentesats per 26.11.2024: 5.7% pa.

Antall terminer til innfrielse: 23

Saldo per 26.11.2024: 654 761

Andel av saldo: 19 220

Første termin/første avdrag: 30.09.2015 (siste termin 30.06.2030)

Sikringsordning fellesgjeld

Borettslaget er sikret i Skadeselskapet Borettslagenes Sikringsfond A/S. Borettslaget er sikret mot tap som følge av at en andelseier unnlater å betale sine felleskostnader. Avtalen om sikring er gyldig til avtalen sies opp av en av partene. Oppsigelsesfrist er 1. desember med gyldighet fra kommende årsskifte.

Forkjøpsrett

Andelseiere i borettslaget og medlemmer av boligbyggelaget har forkjøpsrett. Avklaring av forkjøpsrett skjer i etterkant av salget. Borettslaget har 20 dagers frist på å gjøre forkjøpsrett gjeldende på vegne av en andelseier.

Regnskap/budsjett

Vi oppfordrer alle til å sette seg inn i regnskap, budsjett og årsberetning. Dokumentene vil være tilgjengelig hos meglerforetaket. Det gjøres oppmerksom på at fellesgjeld og felleskostnader kan variere over tid som følge av beslutninger foretatt av styret/ årsmøtet/generalforsamling.

Styregodkjennelse

Andelseier(e) kan kun eie en andel i borettslaget. Kun fysiske personer kan eie andelen. Kjøper skal godkjennes av borettslagets styre for at ervervet skal bli gyldig. Styregodkjennelse kan ikke nektes uten saklig grunn. Kjøper er forpliktet til å gjennomføre handelen uavhengig av om kjøper på overtakelsestidspunktet er godkjent av borettslaget som ny andelseier. Risikoen for å bli godkjent som ny andelseier påhviler kjøper. Dersom kjøper på overtakelsestidspunktet ikke er godkjent som ny andelseier, har kjøper dog ikke rett til å ta eiendommen i bruk, jf. borettslagslovens § 4-5 (2). Kjøper kan gå til søksmål mot borettslaget dersom kjøper mener manglende godkjennelse ikke er saklig begrunnet.

Dersom borettslaget er tilknyttet et boligbyggelag, er det ofte et krav fra boligbyggelagets side at kjøper må melde seg inn i boligbyggelaget før kjøper kan bli godkjent som ny andelseier i det aktuelle borettslaget. Det gjøres oppmerksom på at det vil kunne påløpe et innmeldingsgebyr til boligbyggelaget, og de fleste boligbyggelagene krever at innmeldingsavgiften skal være innbetalt før godkjenningen blir gitt. Innmeldingsgebyret faktureres kjøper direkte.

Vedtekter/husordensregler

Vi oppfordrer alle til å sette seg inn i gjeldende vedtekter og husordensregler. Dokumentene følger vedlagt i salgsopgaven.

Dyrehold

Må evt. søkes styret i borettslaget.

Beboernes forpliktelser og dugnader

Jf. husordensregler: Borettslaveren skal holde eget hageareal i orden. Felles uteareal skal borettslaveren være med å holde i orden. Dette skjer ved oppsatte dugnader av styret i borettslaget.

Forretningsfører

Forretningsfører

Grenland Boligbyggelag

Offentlige forhold

Eiendommens betegnelse

Gårdsnummer 23, bruksnummer 88 i Bamble kommune. Andelsnr. 235 i Frierstranda Borettslaget med orgnr. 950881518

Tinglyste heftelser og rettigheter

På eiendommen er det tinglyst følgende heftelser og rettigheter som følger eiendommens matrikkel ved overskjøting til ny hjemmelshaver:

4012/23/88:

05.08.1982 - Dokumentnr: 10002 - Rettigheter iflg. skjøte

Pliktig medlemskap i velforeningen m.v.

BESTEMMELSER VEDR. LEKEAREAL M.V.

06.08.1982 - Dokumentnr: 10054 - Registrering av grunn

Denne matrikkelenhet opprettet fra:

Knr:4012 Gnr:23 Bnr:45

Ferdigattest/brukstillatelse

Det er utstedt midlertidig brukstillatelse datert 27.06.1983.

Som et utgangspunkt skal det foreligge ferdigattest. Det er innført bestemmelser i plan- og bygningsloven som sier at ferdigattest ikke vil bli gitt for oppførte bygg som er søkt før 1. januar 1998. Det kan dermed ikke søkes om ferdigattest for slike bygg. Dette betyr ikke at ulovlig oppførte bygg blir lovlige, men bare at byggesaken ikke lenger skal avsluttes med ferdigattest. Det skal uansett foreligge midlertidig brukstillatelse. Midlertidig brukstillatelse er en forutsetning for at et tiltak kan tas i bruk. Manglende midlertidig brukstillatelse betyr da at bygget ikke er lovlig tatt bruk.

Vei, vann og avløp

Offentlig vei, vann og avløp. Private stikkledninger frem til kommunal tilknytning.

Regulerings og arealplaner

Eiendommen ligger i et område regulert til boligformål.

Adgang til utleie

Med godkjenning fra styret er utleie tillatt for inntil 3 år, dersom andelseier selv eller person nevnt i Borettslagsloven § 5-6 (1) nr. 3 har bebodd eiendommen i minst ett av de to siste årene.

Legalpant

Borettslaget har legalpant i andelen for opptil 2 G (folketrygdens grunnbeløp). Pantet dekker borettslagets krav på felleskostnader samt andre krav borettslaget måtte få mot andelseieren. Kommunen har legalpant i eiendommen for forfalte krav på eiendomsskatt og kommunale avgifter/gebyrer.

Kommentar konsesjon

Eiendommen ligger i en kommune med 0-konsesjon. Det er derfor boplikt på eiendommen. Det må fylles ut egenerklæring om konsesjonsfrihet ved kjøp der kjøper bekrefter at eiendommen skal benyttes til helårsbolig.

Kontraktsgrunnlag

Salgs- og betalingsvilkår

Eiendommen skal overleveres til kjøper i tråd med det som er avtalt. Det er viktig at kjøper setter seg grundig inn i alle salgsdokumentene, herunder salgsoppgave, tilstandsrapport og selgers egenerklæring. Kjøper anses kjent med forhold som er tydelig beskrevet i salgsdokumentene. Forhold som er beskrevet i salgsdokumentene kan ikke påberopes som mangler. Dette gjelder uavhengig av om kjøper har lest dokumentene. Alle interessenter oppfordres til å undersøke eiendommen nøye, gjerne sammen med fagkyndig, før bud inngis. Kjøper som velger å kjøpe usett, kan som hovedregel ikke gjøre gjeldende som mangel noe kjøper burde blitt kjent med ved undersøkelse av eiendommen, eller som er tydelig beskrevet i salgsdokumentene. Hvis noe trenger avklaring, anbefaler vi at kjøper rådfører seg med eiendomsmegler eller en fagkyndig før det legges inn bud.

Kjøper har krav på at eiendommen er i henhold til avtalen. Hvis det ikke er avtalt noe særskilt, kan eiendommen ha en mangel dersom den ikke er slik kjøper må kunne forvente ut ifra blant annet boligens alder, type og synlige tilstand. Det samme gjelder hvis det er holdt tilbake eller gitt uriktige opplysninger om eiendommen som ikke er rettet i tide på en tydelig måte, og man må gå ut fra at opplysningen har virket inn på avtalen. En bolig som har blitt brukt i en viss tid, har vanligvis blitt utsatt for slitasje, og skader kan ha oppstått. Slik bruksslitasje må kjøper regne med, og det kan avdekkes enkelte forhold etter overtakelse som gjør utbedringer nødvendig. Normal slitasje og skader som trenger utbedring, er innenfor hva kjøper må forvente, og vil ikke utgjøre en mangel.

Boligen kan også ha en mangel hvis opplyst areal avviker fra faktisk størrelse. Avviket må være minst 2 prosent, og minst 1 kvadratmeter. Det er likevel ikke en mangel dersom selger godtgjør at kjøperen ikke la vekt på opplysningen, jf. avhendingsloven § 3-3 (2).

Ved beregning av et eventuelt prisavslag eller erstatning, må kjøper selv dekke tap/kostnader opp til et beløp på kr 10 000 (egenandel). Egenandel kommer først på tale når det er konstatert mangel ved eiendommen.

Hvis kjøper ikke er forbruker, selges eiendommen "som den er", og selgers ansvar er da begrenset, jf. avhl. § 3-9, første ledd 2. pkt. Avhl. § 3-3 (2) fravikes, og hvorvidt et innendørs arealavvik karakteriseres som en mangel vurderes etter avhl. § 3-8.

Informasjon om kjøpers undersøkelsesplikt, herunder oppfordringen om å undersøke eiendommen nøye, gjelder også for kjøpere som ikke anses som forbrukere. Med forbrukerkjøp menes kjøp av eiendom når kjøperen er en fysisk person som ikke hovedsakelig handler som ledd i næringsvirksomhet.

Overtakelse

Overtakelse etter nærmere avtale med selger.

Dersom annet ikke avtales, sendes skjøte/hjemmelsdokument for tinglysning i etterkant av overtakelse.

Budgivning i forbrukerforhold

Budgivere oppfordres til å legge inn bud elektronisk. Dette gjøres på eiendommens hjemmeside på aktiv.no, ved å bruke «Gi bud»-knappen. Ved elektronisk budgivning, samtykker budgiver til elektronisk kommunikasjon. Eiendomsmegler skal legge til rette for en forsvarlig avvikling av budrunden og kan ikke videreformidle bud med en kortere akseptfrist enn kl. 12.00 første virkedag etter siste annonserte visning. Etter klokken 11:30 anbefaler vi akseptfrist på minimum 30 minutter. Bud bør legges inn i god tid før konkurrerende buds akseptfrist utløper. For øvrig henvises til forbrukerinformasjon om budgivning i salgsoppgaven. Oppdragsgiver er oppfordret til å ikke ta imot bud direkte fra budgiver, men å henvise budgiver videre til megler. Som kjøper vil du få forelagt kopi av budjournal. Alle bud vil bli gjort kjent for kjøper og selger i handelen. Øvrige budgivere kan be om å få en kopi av budjournal i anonymisert form.

Budgivning utenfor forbrukerforhold

Budgivere oppfordres til å legge inn bud elektronisk. Dette gjøres på eiendommens hjemmeside på aktiv.no, ved å bruke «Gi bud»-knappen. Ved elektronisk budgivning, samtykker budgiver til elektronisk kommunikasjon. Det anbefales at hvert bud har en akseptfrist som muliggjør en forsvarlig avvikling av budrunden. Vi anbefaler minimum 30 minutter akseptfrist. Oppdragsgiver er oppfordret til å ikke ta imot bud direkte fra budgiver, men å henvise budgiver videre til megler.

Opplysningene i salgsoppgaven er godkjent av selger. Alle interessenter oppfordres imidlertid til grundig besiktigelse av eiendommen, gjerne sammen med fagmann før bud inngis.

Etter aksept av bud, vil eiendommens salgssum bli meddelt de som ev. måtte etterspørre denne. Eiendommens salgssum vil bli offentlig tilgjengelig ved overføring av hjemmel.

Omkostninger kjøpers beskrivelse

1 890 000 (Prisantydning)

140 402 (Andel av fellesgjeld)

2 030 402 (Pris inkl. fellesgjeld)

Omkostninger

260 (Panteattest kjøper)

545 (Tinglysningsgebyr hjemmelsoverføring)

545 (Tinglysningsgebyr pantedokument)

7 900 (Boligkjøperforsikring – fem års varighet (valgfritt))

2 800 (Boligkjøperforsikring Help Pluss - ett års varighet (valgfritt))

1 350 (Omkostninger totalt)

9 250 (med Boligkjøperforsikring - fem års varighet)

12 050 (med Boligkjøperforsikring inkludert ett år med Help Pluss)

2 031 752 (Totalpris. inkl. omkostninger)

2 039 652 (Totalpris. inkl. omkostninger (med Boligkjøperforsikring - fem års varighet))

2 042 452 (Totalpris. inkl. omkostninger (med Boligkjøperforsikring inkludert ett år med Help Pluss))

Regnestykket forutsetter at det kun tinglyses ett pantedokument og at eiendommen selges til prisantydning. Det tas forbehold om endringer i offentlige avgifter/gebyrer.

Omkostninger kjøpers beløp

Kr 1 350

Betalingsbetingelser

Med mindre annet er avtalt forutsettes det at kjøpesum inkludert omkostninger er innbetalt og disponibelt på meglerforetakets klientkonto innen overtakelse.

Kjøpesummen skal innbetales fra norsk finansinstitusjon og/eller fra kjøpers egen konto i norsk finansinstitusjon.

Det forutsettes av skjøtet tinglyses på ny eier, med mindre det er tatt andre forbehold i budgivningen.

Hvitvaskingsreglene

Megler har plikt til å gjennomføre kundetiltak. Hvis kjøper ikke bidrar til at megler får gjennomført kundetiltak og dette fører til at transaksjonen ikke kan gjennomføres eller blir forsinket, misligholder kjøper avtalen. Etter 30 dager er misligholdet vesentlig. Dette gir selger rett til å heve og gjennomføre dekningsalg for kjøpers regning.

Personopplysningsloven

Personopplysninger blir behandlet i samsvar med personopplysningsloven.

Boligselgerforsikring

Selger har tegnet boligselgerforsikring som dekker selgers ansvar etter avhendingsloven begrenset oppad til MNOK 14. I den forbindelse har selger utarbeidet en egenerklæring som kjøper bør gjøre seg kjent med før budgivning.

Boligkjøperforsikring

Vedlagt i salgsoppgaven følger informasjon om Boligkjøperforsikring og Boligkjøperforsikring Pluss fra HELP Forsikring AS. Boligkjøperforsikring er en rettshjelpsforsikring som gir trygghet og profesjonell juridisk hjelp dersom det oppdages uventede feil eller mangler ved boligen de neste fem årene. Boligkjøperforsikring Pluss har samme dekning som boligkjøperforsikring, med tillegg av fullverdig advokathjelp på viktige rettsområder i privatlivet. Boligkjøperforsikring Pluss betales årlig. Les mer om begge forsikringene i vedlagte materiell eller på help.no. Det gjøres oppmerksom på at boligkjøperforsikring kun kan tegnes av forbruker. Meglerforetaket mottar kr 4 900/5 100/5 800 i kostnadsgodtgjørelse, avhengig av boligtype, samt et tillegg på kr 1 000 ved salg av Boligkjøperforsikring Pluss.

Meglers vederlag

Det er avtalt fastpris stor kr 40 000,- for gjennomføring av salgsoppdraget. I tillegg er det avtalt at oppdragsgiver skal dekke tilretteleggingsgebyr kr 9900,- oppgjørshonorar kr 7490,- og visningshonorar kr 3950,-. Meglerforetaket har krav på å få dekket avtalte utlegg i henhold til oppdragsavtale. Utleggene omfatter bl.a. innhenting av kommunale opplysninger, innhenting av opplysninger fra boligbyggelag, fotograf, markedspakke, innhenting av grunnbok mm. Alle beløp er inkl. mva.

Ansvarlig megler

Barbro Trotland

Eiendomsmegler MNEF / Fagansvarlig

barbro.trotland@aktiv.no

Tlf: 954 85 113

Grenland Eiendomsmegling AS, Gangveien 4

3960 Stathelle

Salgsoppgavedato

17.03.2025

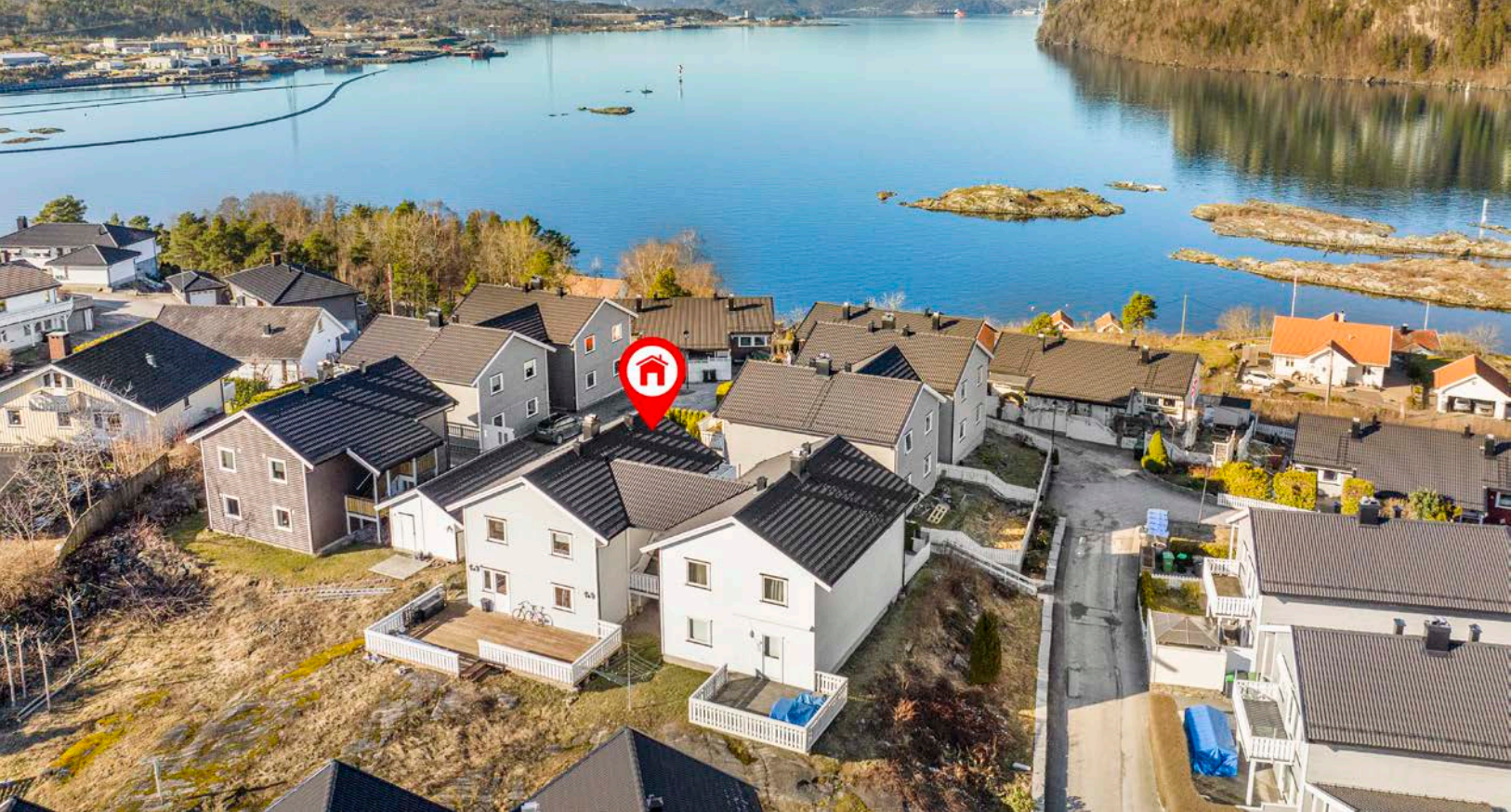

Tollovs Vei 34 - Lys og romslig halvdel av tomannsbolig i 2. etg.

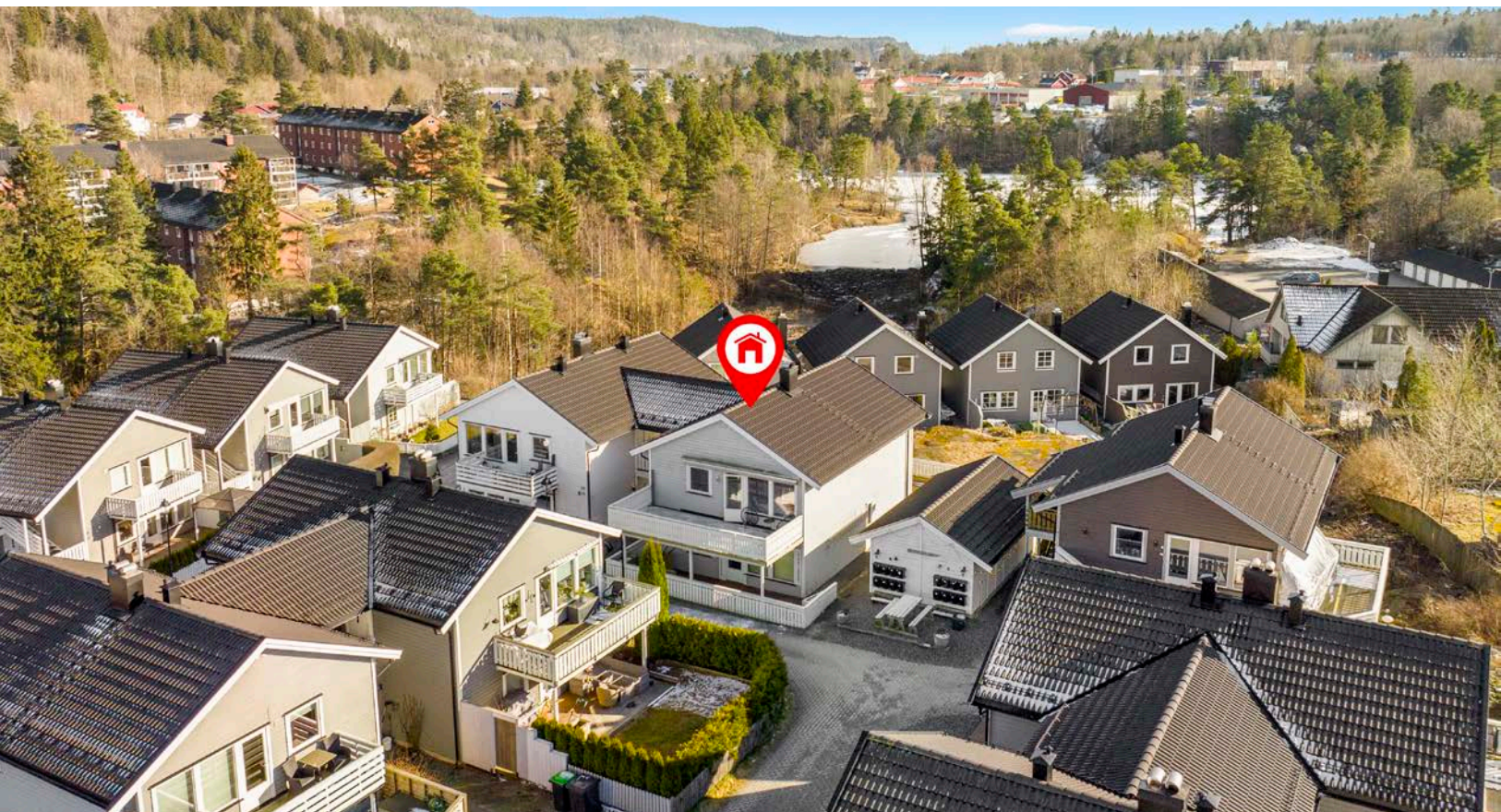

Veranda med ettermiddags- og kveldssol, sjøutsikt, to soverom og pene overflater. Flytt rett inn!



Boligen har en fin beliggenhet i et attraktivt borettslag. Her er det bilfritt miljø i rolige omgivelser.
Sportsbod med god lagringsplass i bygget ved siden av.

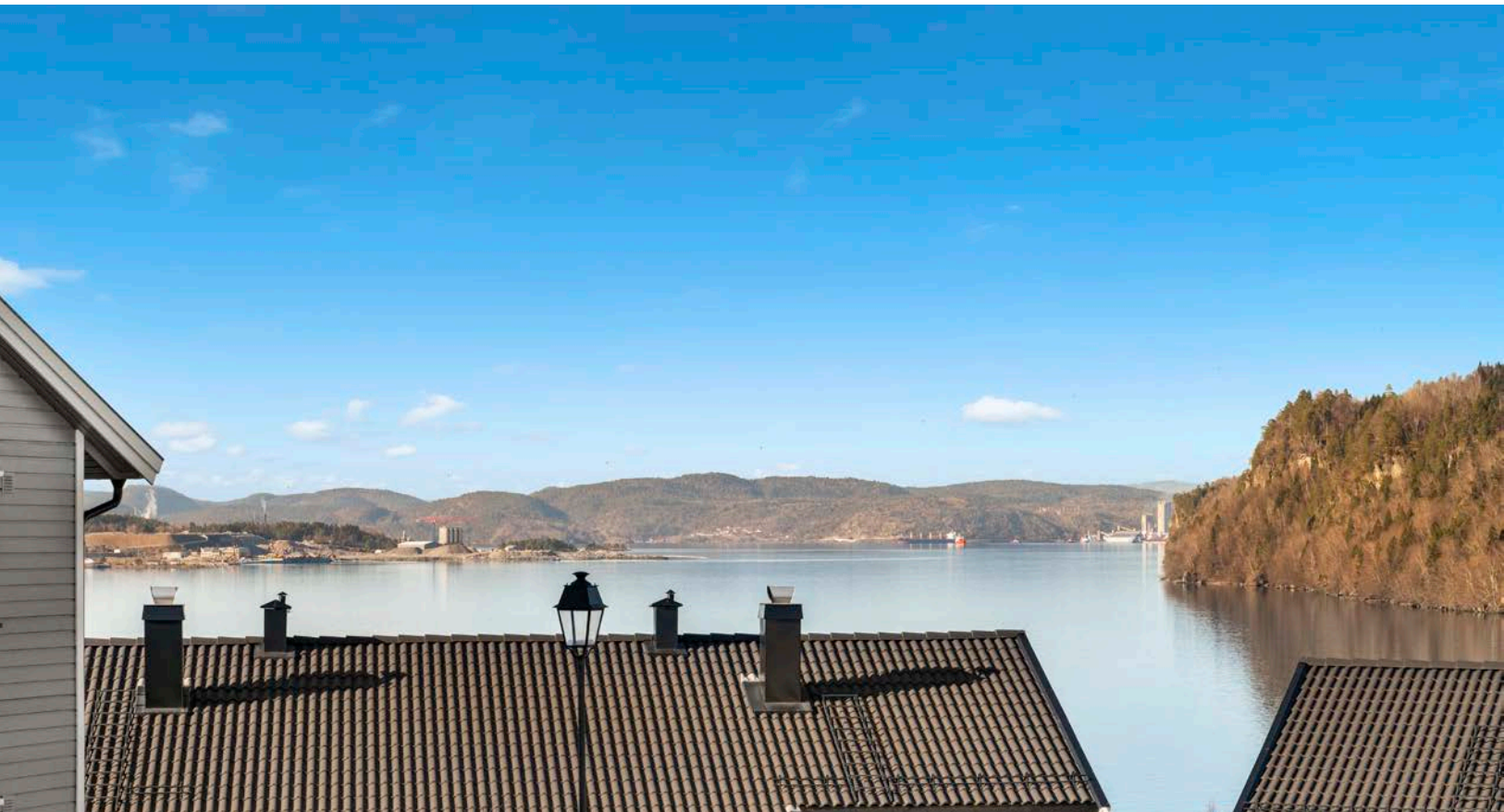

Fra stue/kjøkken og veranda er det utsikt mot Frierfjorden.
Veranda på 21 kvm med elektrisk terrassemarkise, sjøutsikt og ettermiddagsol





Overbygget inngangsparti.
Borettslaget bygget vinduer og dører i 2015







Nyere vedovn i stue



I bakgrunnen kan man se utsikten mot Frierfjorden















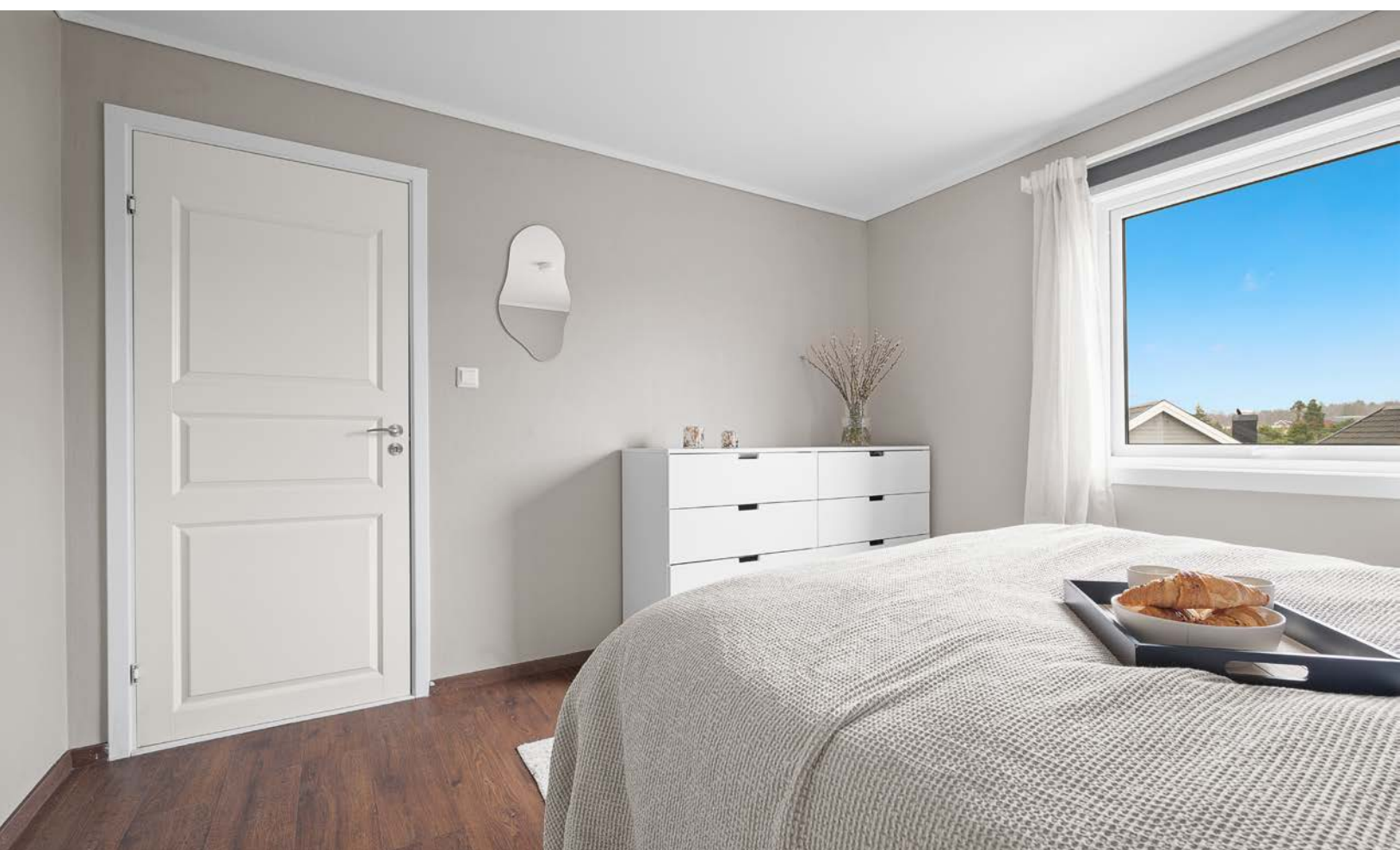



Leiligheten har to, gode soverom. Hovedsoverommet har plass til både dobbeltseng og store garderober. Soverom 2 har plass til seng, skrivepult og garderober.





Med en todelt innvendig bod er det godt med oppbevaringsplass i leiligheten. Boden er i dag innredet som et svært praktisk walk-in-closet, hvor innredningen medfølger. Tilgang til loft for ekstra lagring.

2. Etasje

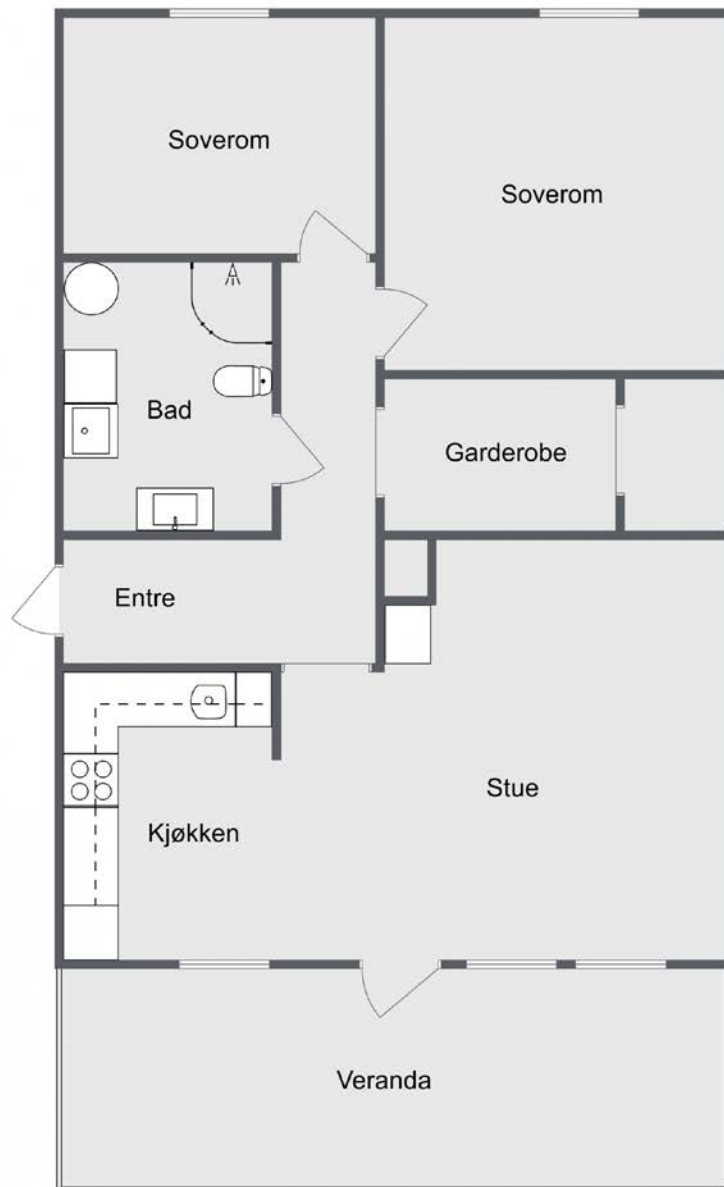

boligfotograf1.no

aktiv.

Plantegningen er ikke i målestokk og noe avvik kan forekomme. Megler/selger tar ikke ansvar for evt. feil.

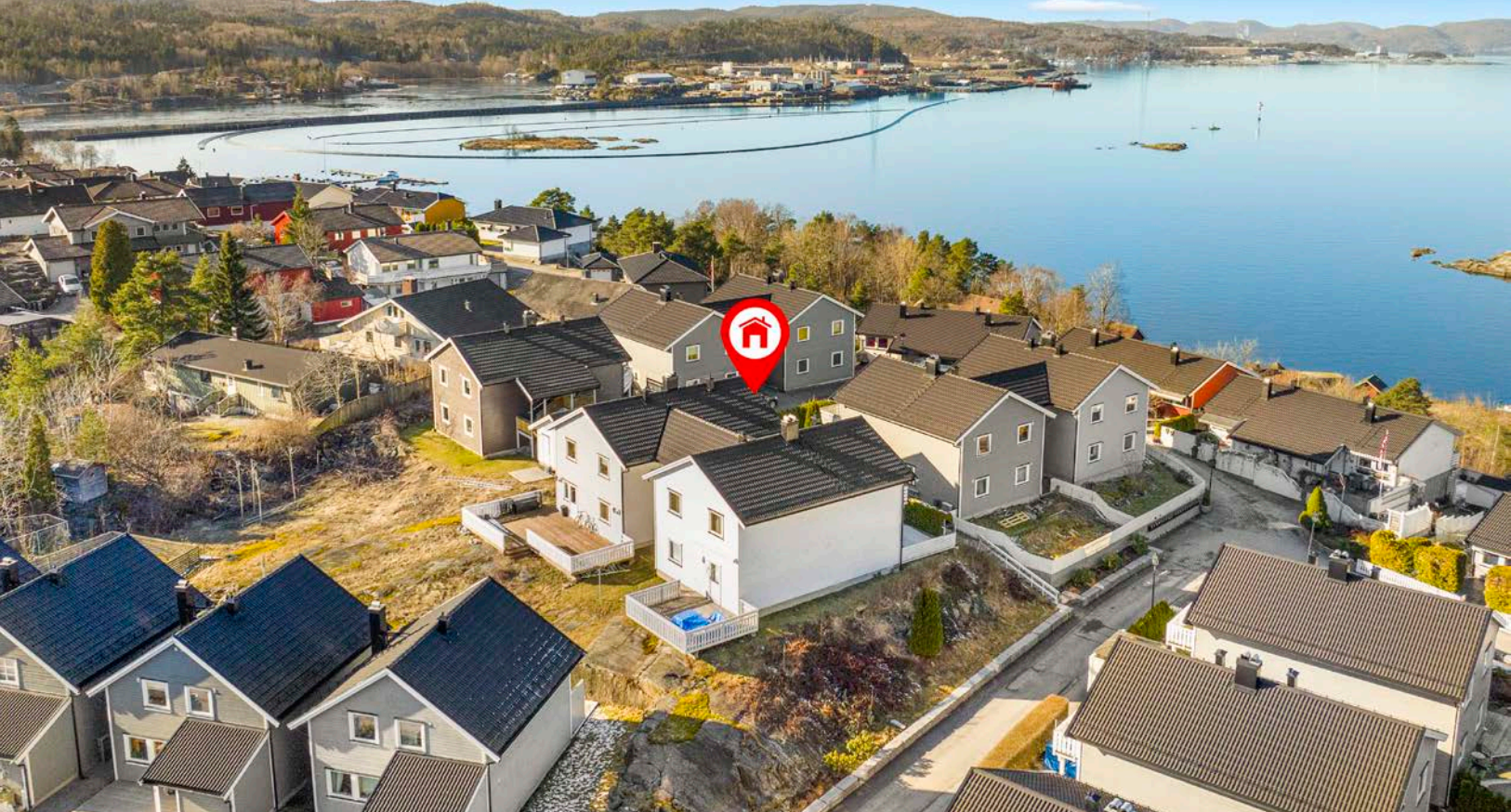

Boligen har en sjø nær beliggenhet med kort vei til flotte turområder, badestrand mm.

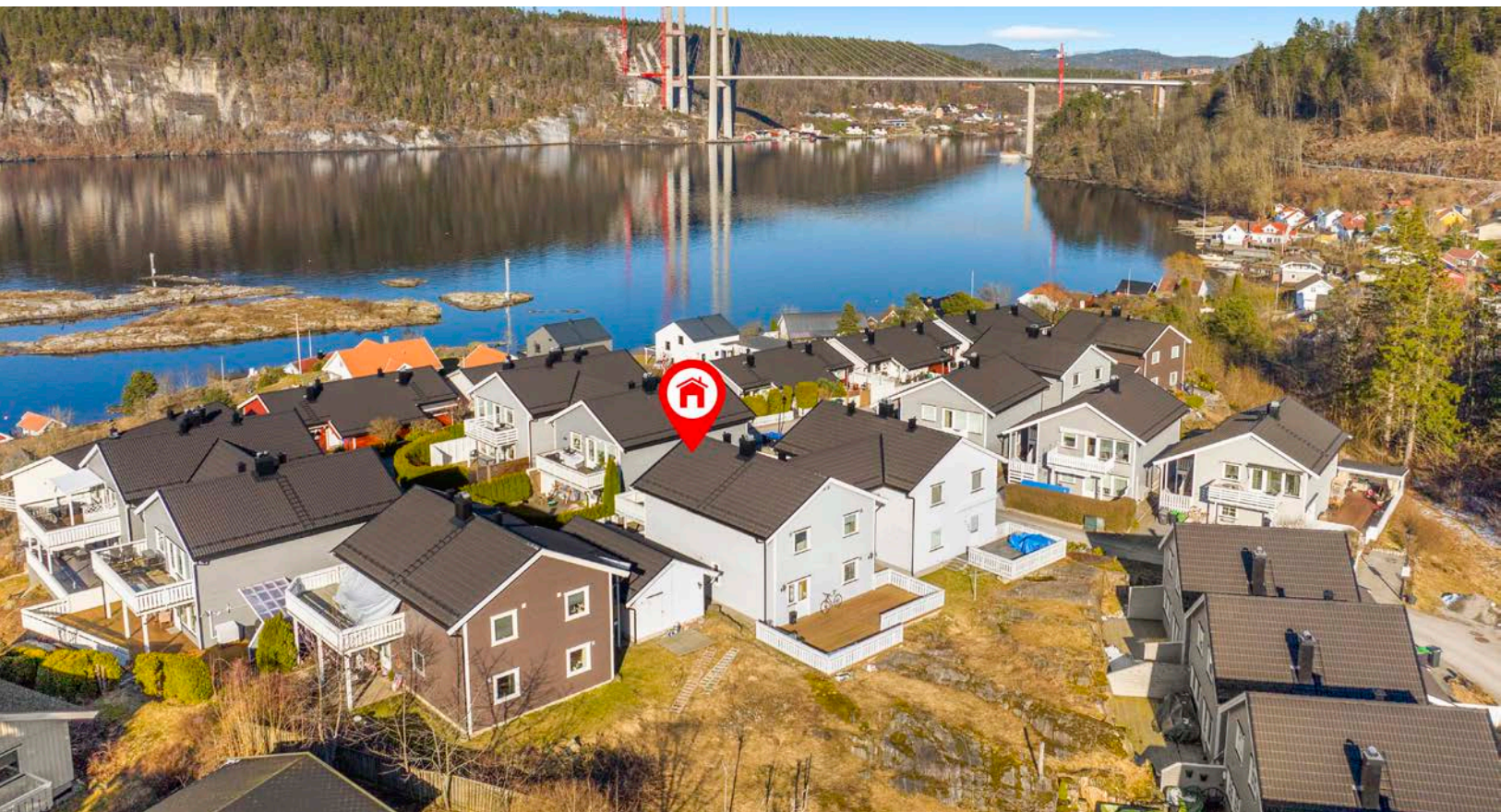

For øvrig er det kort vei til barnehage og skole, dagligvare mm. på Rugtvedt

Vedlegg

Nabolagsprofil

Tollovs vei 34 - Nabolaget Cocheplassen/Rugtvedt - vurdert av 42 lokalkjente

Nabolaget spesielt anbefalt for

- Familier med barn
- Etablerere
- Godt voksne



Offentlig transport

🚗 Cocheplassen Linje P8	5 min 🚶 0.4 km
🚗 Porsgrunn stasjon Linje RE11, RX11, R55	21 min 🚗 17.5 km
✈️ Sandefjord lufthavn Torp	45 min 🚗

Skoler

Rugtvedt skole (1-7 kl.) 212 elever, 13 klasser	23 min 🚶 1.7 km
Bamble ungdomsskole (8-10 kl.) 492 elever, 36 klasser	8 min 🚗 5.1 km
Bamble vgs - avd Croftholmen 310 elever	8 min 🚗 4.3 km
Bamble videregående skole 350 elever, 15 klasser	9 min 🚗 5.6 km

«Stille og rolig. Tilbaketrukket, men allikevel sentralt»

Sitat fra en lokalkjent



Opplevd trygghet

Veldig trygt 81/100



Kvalitet på skolene

Veldig bra 77/100



Naboskapet

Godt vennskap 74/100

Aldersfordeling

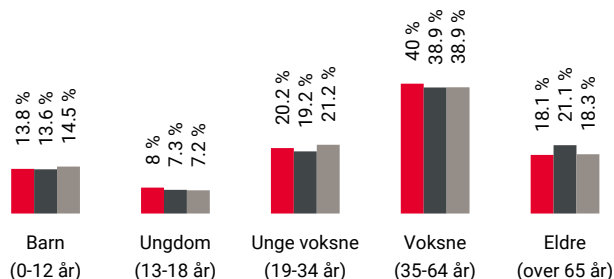

Område	Personer	Husholdninger
Cocheplassen/Rugtvedt	952	437
Porsgrunn/Skien	92 648	45 081
Norge	5 425 412	2 654 586

Barnehager

Marthas Hage idrettsbarnehage (0-5 år) 81 barn	9 min 🚶 0.6 km
Stokkevannet barnehage (1-5 år) 47 barn	5 min 🚗 2.4 km
Falkåsen Kunst- og kulturbarnehage (2-... 35 barn	7 min 🚗 3.3 km

Dagligvare

Spar Rugtvedt PostNord	4 min 🚗 2 km
Coop Extra Stathelle Post i butikk	6 min 🚗 3.1 km

Primære transportmidler

 1. Egen bil



 2. Buss



 **Turmulighetene**
Nærhet til skog og mark 91/100

 **Støynivået**
Lite støynivå 89/100

 **Kvalitet på barnehagene**
Veldig bra 86/100

Sport

 Cocheplassen grusplass - ballbinge 7 min 
Ballspill 0.5 km

 Rugtvet fotballbane 19 min 
Fotball 1.4 km

 MOVA Stathelle 6 min 

 Oasen Fritid 12 min 

Boligmasse

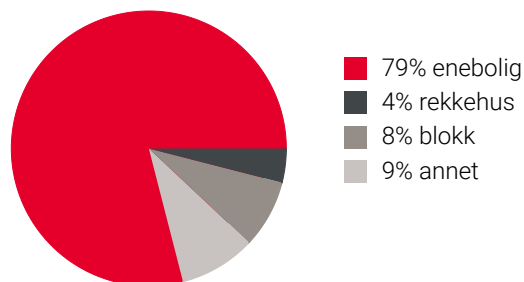

Varer/Tjenester

 ALTI Brotorvet 6 min 

 Vitusapotek Stathelle 6 min 

Aldersfordeling barn (0-18 år)

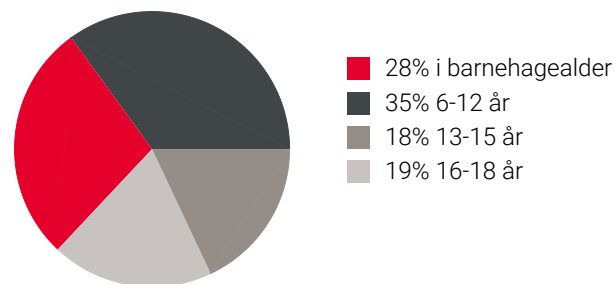

Familiesammensetning

Par m. barn



Par u. barn



Enslig m. barn





Enslig u. barn



Flerfamilier



0% 43%

 Cocheplassen/Rugtvedt
 Porsgrunn/Skien
 Norge

Sivilstand

		Norge
Gift	37%	33%
Ikke gift	49%	54%
Separert	9%	9%
Enke/Enkemann	4%	4%

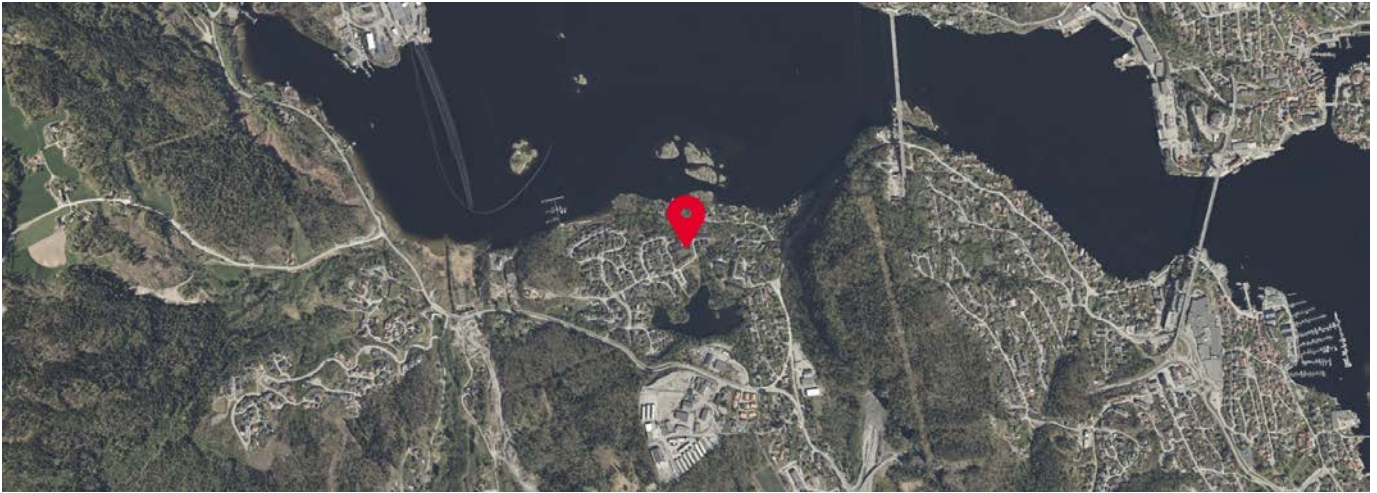

 Innholdet i nabolagsprofilen er hentet fra ulike datakilder, og feil eller mangler kan forekomme. Vurderinger og sitater er innhentet på web og gir uttrykk for hvordan naboeene vurderer nabolaget. FINN.no AS kan ikke holdes ansvarlig for feil/mangler i profilen. Copyright © Finn.no AS 2025

EGENERKLÆRINGSSKJEMA

Til orientering vil dette skjema være en del av salgsoppgaven

Meglerfirma	
Aktiv EM Grenland	
Oppdragsnr.	
1304250015	
Selger 1 navn	
Rebecca Scotcher	
Gateadresse	
Tollovs vei 34	
Poststed	Postnr
STATHELLE	3962
Er det dødsbo?	
<input checked="" type="checkbox"/> Nei <input type="checkbox"/> Ja	
Avdødes navn	
Er det salg ved fullmakt?	
<input checked="" type="checkbox"/> Nei <input type="checkbox"/> Ja	
Hjemmelshavers navn	
Har du kjennskap til eiendommen?	
<input type="checkbox"/> Nei <input checked="" type="checkbox"/> Ja	
Når kjøpte du boligen?	
År	2023
Hvor lenge har du eid boligen?	
Antall år	1
Antall måneder	10
Har du bodd i boligen siste 12 måneder?	
<input type="checkbox"/> Nei <input checked="" type="checkbox"/> Ja	
I hvilket forsikringselskap har du tegnet villa/husforsikring?	
Forsikringselskap	
Polise/avtalnr.	

Document reference: 1304250015

Spørsmål for alle typer eiendommer

- 1 Kjenner du til om det er/har vært feil tilknyttet våtrommene, f.eks. sprekker, lekkasje, råte, lukt eller soppskader?
- Nei Ja

Initialer selger: RS

1

2 Kjenner du til om det er utført arbeid på bad/våtrom?

Svar
Beskrivelse

2.1 Ble tettesjikt/membran/sluk oppgradert/fornyhet?

Nei Ja

2.2 Er arbeidet byggemeldt?

Nei Ja

3 Kjenner du til om det er/har vært tilbakeslag av avløpsvann i sluk eller lignende?

Nei Ja

4 Kjenner du til feil eller om har vært utført arbeid/kontroll på vann/avløp?

Svar

5 Kjenner du til om det er/har vært problemer med drenering, fuktinnsig, øvrig fukt eller fuktmerker i underetasje/kjeller?

Nei Ja

6 Kjenner du til om det er/har vært utettheter i terrasse/garasje/tak/fasade?

Nei Ja

7 Kjenner du til om det er/har vært problemer med ildsted/skorstein/pipe f.eks. dårlig trekk, sprekker, pålegg, fyringsforbud eller lignende?

Nei Ja

8 Kjenner du til om det er/har vært f.eks. sprekker i mur, skjeve gulv eller lignende?

Nei Ja

9 Kjenner du til om det er/har vært sopp/råteskader/insekter/skadedyr på eiendommen som rotter, mus, maur eller lignende?

Nei Ja

10 Kjenner du til om det er/har vært skjeggkre i boligen?

Nei Ja

11 Kjenner du til om det er/har vært utført arbeid på el-anlegget eller andre installasjoner (f.eks. oljetank, sentralfyr, ventilasjon)?

Svar

12 Kjenner du til om det er utført kontroll av el-anlegget og/eller andre installasjoner (f.eks. oljetank, sentralfyr, ventilasjon)?

Nei Ja

13 Har du ladeanlegg/ladeboks for elbil i dag?

Nei Ja

14 Kjenner du til om ufaglærte har utført arbeid som normalt bør utføres av faglærte, utover det som er nevnt tidligere (f.eks. drenering, murerarbeid, tømrerarbeid etc)?

Nei Ja

15 Er det nedgravd oljetank på eiendommen?

Nei Ja

16 Kjenner du til om det har vært utført arbeid på terrasse/garasje/tak/fasade?

Svar

17 Selges eiendommen med utleiedel, leilighet, hybel eller tilsvarende?

Nei Ja

18 Kjenner du til om det er innredet/bruksendret/bygget ut i kjeller eller loft eller andre deler av boligen?

Nei Ja

- 19 Kjenner du til forslag eller vedtatte reguleringsplaner, andre planer, nabovarsel eller offentlige vedtak som kan medføre endringer i bruken av eiendommen eller av dens omgivelser?
 Nei Ja
- 20 Kjenner du til om det foreligger påbud/heftelser/krav/manglende tillatelser vedrørende eiendommen?
 Nei Ja
- 21 Er det foretatt radonmåling?
 Nei Ja
- 22 Kjenner du til manglende brukstillatelse eller ferdigattest?
 Nei Ja
- 23 Kjenner du til om det foreligger skaderapporter/ tilstandsvurderinger eller utførte målinger?
 Nei Ja
- 24 Er det andre forhold av betydning ved eiendommen som kan være relevant for kjøper å vite om (f.eks. rasfare, tinglyste forhold eller private avtaler)?
 Nei Ja

Spørsmål for bolig i sameie/borettslag/boligaksjeselskap:

- 25 Kjenner du til om sameiet/laget/selskapet er involvert i tvister av noe slag?
 Nei Ja
- 26 Kjenner du til vedtak/forslag til vedtak om forhold vedr. eiendommen som kan medføre økte felleskostnader/økt fellesgjeld?
 Nei Ja
- 27 Kjenner du til om det er/har vært sopp/råteskader/insekter/skadedyr i sameiet/laget/selskapet (fellesareal eller i andre boliger) som rotter, mus, maur eller lignende?
 Nei Ja
- 28 Kjenner du til om det er/har vært skjeggkre i sameiet/laget/selskapet (fellesareal eller i andre boliger)?
 Nei Ja

Tilleggs kommentar

Jeg bekrefter at opplysningene er gitt etter beste skjønn. Jeg er kjent med at dersom jeg har gitt ufullstendige, uriktige eller misvisende opplysninger om eiendommen, vil forsikringsselskapet kunne søke hel eller delvis regress for sine utbetalinger eller redusere sitt ansvar helt eller delvis, jfr. vilkår for boligselgerforsikring punkt 7.1 og forsikringsavtaleloven kapittel 4.

Jeg er orientert om mitt mulige ansvar som selger etter avhendingsloven, eventuelt etter kjøpsloven (aksjeboliger), og om forsikringsgiver sitt boligselgerforsikringstilbud.

Jeg er klar over at avtale om forsikring er bindende. Jeg er også klar over at premietilbudet først kan påberopes når boligen er solgt (budaksept). Premietilbudet som er gitt av megler er bindende for forsikringsgiver i 6 – seks – måneder fra oppdragsinngåelse med megler.

Etter dette vil premien og forsikringsvilkårene kunne justeres. Når premietilbudet ikke lenger er bindende for forsikringsselskapet må egenerklæringsskjemaet signeres på nytt og eventuelle endringer påføres. Det vil da være forsikringspremien og forsikringsvilkårene på ny signeringsdato som legges til grunn.

Det kan ikke tegnes boligselgerforsikring ved følgende salg:

- mellom ektefeller eller slektninger i rett oppstigende eller nedstigenede linje, søsken, eller
- mellom personer som bor eller har bodd på boligeiendommen og/eller
- når salget skjer som ledd i sikredes næringsvirksomhet/er en næringsseiendom
- etter at boligeiendommen er lagt ut for salg.
- ved salg av helårs- og fritidsbolig er det krav til at det foreligger tilstandsrapport i henhold til Forskrift til avhendingslova (tryggere bolighandel).

Forsikringsselskapet kan ved skriftlig samtykke akseptere tegning av forsikring også i ovennevnte tilfeller.

Dersom forsikringsselskapet ikke har gitt skriftlig samtykke, kan erstatningen bortfalle.

Ved oppgjørsoppdrag trer forsikringen i kraft når kontrakten er signert av begge parter, begrenset til siste 12 måneder før overtakelse.

Forøvrig oppfordrer selger potensielle kjøpere til å undersøke eiendommen grundig, jf avhendingsloven § 3-10 og kjøpsloven § 20 (aksjeboliger).

Gyldig forsikring forutsetter at det for helårs- og fritidsbolig foreligger tilstandsrapport som er i henhold til Forskrift til avhendingslova (tryggere bolighandel).





- Jeg ønsker boligselgerforsikring, og bekrefter å ha mottatt og lest forsikringsvilkårene og informasjonsbrosjyre til selger i forbindelse med kjøp av boligselgerforsikring. Forsikringen trer i kraft på det tidspunkt det foreligger en budaksept mellom partene, begrenset til tolv måneder før overtakelse. Ved oppgjørsoppdrag trer forsikringen i kraft når kontrakten er signert av begge parter, begrenset til siste 12 måneder før overtakelse. Jeg bekrefter med dette at eiendommen ikke er en næringsseiendom, at den ikke selges som ledd i næringsvirksomhet eller mellom ektefeller eller slektninger i rett oppstigende eller nedstigende linje, søsken, eller mellom personer som bor eller har bodd på boligeiendommen. Gyldig forsikring forutsetter at det for helårs- og fritidsbolig foreligger tilstandsrapport som er i henhold til Forskrift til avhendingslova (tryggere bolighandel). Forsikringen er ugyldig dersom den tegnes i strid med forsikringsvilkårene. Jeg er innforstått med at eiendomsmegleren ikke har fullmakt til å gjøre unntak fra ovennevnte begrensninger. Jeg er oppmerksom på at 8% av total forsikringspremie er honorar til Söderberg & Partners.
- Jeg ønsker ikke boligselgerforsikring, men megler har tilbudt meg å kjøpe slik forsikring.
- Jeg kan ikke kjøpe boligselgerforsikring ihht vilkår.

NAME OF SIGNER	IDENTIFIER	TIME	ELECTRONIC ID
Rebecca Scotcher	476b59b67580f4be2ace321 a8cc2f317bc300e95	05.03.2025 16:42:45 UTC	Signer authenticated by Nets One time code

Document reference: 1304250015

- This is a PDF document digitally signed by Nets' E-Signing service.
- The document's integrity is protected by signing and sealing the contents with a certificate issued to Nets by a third party. Validating the signature confirms that the contents have not been modified since the time of signing.
- For more information about document formats, see <https://www.nets.eu/developer>

Tilstandsrapport

-  Boligbygg med flere boenheter
-  Tollovs vei 34, 3962 STATHELLE
-  BAMBLE kommune
-  # gnr. 23, bnr. 88
-  # Andelsnummer 235

Sum areal alle bygg: BRA: 80 m² BRA-i: 75 m²



Befaringsdato: 10.03.2025

Rapportdato: 14.03.2025

Oppdragsnr.: 18885-2509

Referansenummer: YO6036

Autorisert foretak: Telemark Takst og Byggvurdering AS

Sertifisert Takstingeniør: Jan T. Eriksrød

Vår ref:



Rapporten kan brukes i inntil ett år etter rapportdato, og kan ikke gjenbrukes ved flere boligsalg i denne perioden. For eiendomsoverdragelser fra 1.1.2024, må selger sørge for at areal i rapporten er oppdatert og følger ny bransjestandard for areal. Skjer det endringer, oppstår skader også videre på boligen, bør du som selger be om oppdatert rapport.

Norsk takst

Norsk takst er bransjeorganisasjonen for landets bygningssakkyndige og takstforetak, med om lag 1400 sertifiserte medlemmer fordelt på omtrent 1000 bedrifter. I boligomsetningen regnes takstrapportene som et helt avgjørende element i den informasjonen som gjøres tilgjengelig for kjøper. Årlig leverer medlemmene rundt 120.000 slike takster. Det gir unik oversikt over norske boliger, og bidrar til at alle oppdrag kan utføres med utgangspunkt i erfaringsbasert kvalitet.



Det stilles høye krav til utdanning, sertifisering og yrkesetikk. Norsk takst er opptatt av at boligomsetningen skal være trygg, og legger vekt på å opptre uavhengig av andre bransjeaktører. Bygningssakkyndige fakturerer sine tjenester uten hensyn til hvilken pris som oppnås, og skal heller ikke på annen måte ha noen egeninteresse knyttet til handelen.

Uavhengighet og god fagkunnskap har over tid bygget troverdighet og tillit. Både selger og kjøper skal kunne stole på bygningssakkyndiges vurderinger. For tilfeller der det likevel skulle oppstå misnøye med utført arbeid, har vi sammen med Forbrukerrådet etablert en klagenemnd.

Norsk takst har en sentral rolle i utviklingen av norske standarder, regler og profesjonsprinsipper, og representerer bransjen i alle relevante internasjonale fora. Dette sikrer at norske bygningssakkyndige tidlig kan tilpasse seg krav og bransjetrender fra utlandet, samtidig som takseringsfaget får en norsk stemme på verdensbasis. Organisasjonen bidrar i næringspolitisk sammenheng, og har vært en pådriver for å sikre at lover og regler gir trygghet for forbrukerne i boligomsetningen.

Rapportansvarlig

Jan T. Eriksrød
Uavhengig Takstingeniør
jan.tore@ttbtakst.no
911 03 866



Dette trenger du å vite om tilstandsrapporten



Hva er en tilstandsrapport?

En tilstandsrapport beskriver synlige skader/avvik eller tegn på skader/avvik på boligen. Rapporten fremhever vanligvis ikke positive egenskaper ved boligen.



Hva vurderer en bygningsakkyndig?

Den bygningsakkyndige vurderer boligen ut fra hva man kan forvente av en bygning av samme alder og type. Vurderingen gjøres som regel mot hvordan det var vanlig å bygge og regler som gjaldt da boligen ble oppført (søknadstidspunktet). Forhold som er vanlige for bygningens alder, slik som slitasje etter normal bruk regnes ikke som avvik.



Hva inneholder tilstandsrapporten?

Den bygningsakkyndige undersøker rom og bygningsdeler slik det kommer frem av [Forskrift til avhendingsloven](#). Tilstandsrapporten inneholder bare avvik som den bygningsakkyndige kan se eller kontrollere med enkle hjelpemidler. Det gjøres ikke nærmere undersøkelser slik som åpning av vegger eller andre bygningsdeler. I vegg mot våtrom og rom under terreng kan det borres et hull for å gjøre enkle undersøkelser slik som fuktøk.

Når du kjøper en brukt bolig

Når du kjøper en brukt bolig, er det viktig å være oppmerksom på at dette ikke kan sammenlignes med å kjøpe en ny bolig. Måten boligen ble bygget på kan være annerledes enn i dag. Bygninger svekkes over tid, og utsettes for slitasje blant annet på grunn av bruk og vær og vind. Mange boliger fornyes helt eller delvis, noen i flere omganger, eller det oppføres tilbygg. Særlig for boliger som er pusset opp eller endret, er det viktig å merke seg at fornyelse av overflater ikke nødvendigvis betyr at bygningsdeler under er forbedret.

Vurdering mot byggeregler

Den bygningsakkyndige vil vurdere boligen mot hvordan det var vanlig å bygge og regler som gjaldt på søknadstidspunktet. Den bygningsakkyndige ser etter avvik som har betydning for og som reduserer boligens funksjon og verdi, og som kommer frem av Forskrift til avhendingslova.

Noen bygningsdeler og forhold vil den bygningsakkyndige vurdere mot dagens regelverk. Etter dagens regelverk vil disse kunne få TG2 eller TG3 uten at det nødvendigvis er krav om at avviket må utbedres. Dette kan gjelde sluk, tettesjikt og fall på bad og vaskerom, forhold som gjelder sikkerhet mot brann, rekkverk, trapper, osv.

Tilstandsrapporten beskriver ikke hele boligen

BYGNINGSSAKKYNDIGE SER FOR EKSEMPEL IKKE PÅ

- vanlig slitasje og normal vedlikeholdstilstand
- bagatellmessige forhold som ikke påvirker bygningens bruk eller verdi vesentlig
- etasjeskillere
- tilleggsbygg slik som garasje, bod, anneks, naust også videre
- utvendige trapper
- støttemurer
- skjulte installasjoner
- installasjoner utenfor bygningen
- full funksjonstesting av el- og VVS-installasjoner
- geologiske forhold og bygningens plassering på grunnen
- bygningens planløsning
- bygningens innredning
- løspore slik som hvitevarer
- utendørs svømmebasseng og pumpeanlegg
- bygningens estetikk og arkitektur
- bygningens lovlighet (bortsett fra bruksendringer, brannceller og forhold som åpenbart kan påvirke helse, miljø og sikkerhet)
- fellesarealer (med mindre boligeier har vedlikeholdsplikt for fellesarealer og dette er kjent for bygningsakkyndig, eller fellesarealet har en særlig tilknytning til boligen).

© iVerdi 2023 © Norsk takst 2023

Malen til denne rapporten, inkludert standardtekstene fra Norsk takst, er vernet etter åndsverkloven og kan kun benyttes av medlemsforetakene i Norsk takst og av takstingeniører som er sertifisert i slikt foretak, samt av kunder hos iVerdi og studenter hos NEAK. For andre aktører er eksemplarframstilling av malen og standardtekster, som utskrift og annen kopiering til bruk som grunnlag for tilsvarende rapporter, bare tillatt når det er hjemlet i lov (kopiering til privat bruk, sitat o.l.) eller avtale med Norsk Takst ([Forside](#)) eller iVerdi ([Hjem-iVerdi](#)).

Utnyttelse i strid med lov eller avtale kan medføre erstatnings- og straffeansvar.

Dette trenger du å vite om tilstandsrapporten

Tilstanden vurderes med ulike tilstandsgrader

Tilstanden gir uttrykk for en gitt forventet tilstand, blant annet vurdert ut fra alder og normal bruk. Ved Tilstandsgrad 0 (TG0) og Tilstandsgrad 1 (TG1) gir den bygningsakkyndige normalt ingen begrunnelse for valg av tilstandsgrad. Grunnen er at bygningen eller bygningsdelen da bare har normal slitasje. Ved skjulte konstruksjoner kan alder alene avgjøre tilstandsgrad. Når bygningsakkyndige anbefaler tiltak, for eksempel utbedringer, må brukeren av rapporten vurdere om tiltakene er nødvendige og lønnsomme.

Når den bygningsakkyndige velger tilstandsgrad, baseres vurderingen på faste kriterier som følger av gjeldende bransjestandard for Teknisk tilstandsanalyse ved omsetning av bolig og Forskrift til avhendingslova.



TILSTANDSGRAD 0, TG0: INGEN AVVIK

Bygningsdelen skal være tilnærmet ny, ikke vise tegn på slitasje og det skal være lagt frem dokumentasjon på faglig god utførelse. Det er ingen merknader til delen.



TILSTANDSGRAD 1, TG1: MINDRE AVVIK

Bygningsdelen skal bare ha normal slitasje, og strakstiltak skal ikke anses som nødvendig. Graden kan også brukes når delen er ny, men der dokumentasjon på faglig god utførelse mangler.



TILSTANDSGRAD 2, TG2: VESENTLIGE AVVIK OG MINDRE AVVIK SOM ETTER NS 3600 GIR TG 2

Bygningsdelen skal enten ha feil utførelse, en skade eller symptomer på skade, sterk slitasje eller nedsatt funksjon. Graden gis når bygningsdelen trenger vedlikehold eller tiltak i nær fremtid. Graden skal også brukes når delen er gammel og det er grunn til å varsle om faren for skader på grunn av alderen, eller når det er grunn til å overvåke delen spesielt på grunn av fare for større skader eller følgeskader.

Ved avvik som ikke krever umiddelbare tiltak (ingen umiddelbar kostnad) så blir TG2 markert med en lysere farge.



TILSTANDSGRAD 3, TG3: STORE ELLER ALVORLIGE AVVIK

Denne tilstandsgraden brukes ved kraftige tegn på forhold som man må regne med trenger utbedring straks eller innen kort tid. Det er påvist funksjonssvikt eller sammenbrudd.



IKKE UNDERSØKT/IKKE TILGJENGELIG FOR UNDERSØKELSE

Det kan være avvik/skader som ikke er avdekket.

Hva er et anslag på utbedringskostnad?

Hva det vil koste å utbedre rom eller bygningsdeler, er et forsiktig anslag basert på nåværende kvalitet, registrert avvik og angitte tiltak i rapporten. Anslaget er gitt på generelt grunnlag og må ikke forveksles med et pristilbud fra en håndverker. Det kan foreligge avvik og tiltak som ikke kommer frem av rapporten. Utbedringskostnad avhenger blant annet av personlige valg av og markedspris på materialer og tjenesteyter.

I rapporten skal det settes anslag for utbedringskostnad for TG3, og slikt anslag kan også gis ved TG2.



Ingen umiddelbare kostnader



Tiltak under kr 10 000



Tiltak mellom kr 10 000 - 50 000



Tiltak mellom kr 50 000 - 100 000



Tiltak mellom kr 100 000 - 300 000



Tiltak over kr 300 000

Beskrivelse av eiendommen

Beskrivne bolig består av en to-mannsbolig med areal over to-plan. Beskrivne leilighet er beliggenhet i 2.etasje. Nåværende eier kjøpte leiligheten 2023.

Boligen er en tradisjonelt bygget bolig med støpt isolert ringmur på grunn. Grunnforholdene består av oppfylte steinmasser på fjell. Yttervegger er oppført i tradisjonelt bygget bindingsverk i 150 mm tykkelse som er isolert i hulrom. Yttervegger er utvendig tekket med liggende trepanel (dobbelspanel).

Boligens takkonstruksjon består av sadlet takverk med fabrikkframstilt W-takstoler. Takverk er tekket med betong takstein. Takrenner og beslag består av lakkert stålrenner fra byggeår. Etasjeskille er i trebjelkelag med sponplater som bærende gulv. Boligens vinduer består av 2-lags isolerglass vinduer. Vinduer med rammer og karmen i trevirke. Pipe oppført i murt lett klinker elementer tilkoblet peisovn i stue. Innvendige overflater består av laminat på gulvflater. MDF panel og tapet på veggflater. Malt slette himlinger. Bad har belegg på gulvflater. Malt veggflater.

Boligen inneholder entre/gang, kjøkken, bad(vaskerom, 2 soverom og bod/Garderobe rom. Frittliggende bod i rekke.

Det er viktig å merke seg at bygningen er oppført i henhold til de byggeforskriftene/krav som gjaldt på søketidspunktet for oppføring av dette bygget. Dagens forskrifter til inneklimate, isolasjon, lyd og krav til våtrom er strengere en de som gjaldt da dette bygget ble oppført. Det er ikke gitt opplysninger til takstmann om forhold vedrørende problemer med skadedyr, maur e.l. utover det som eventuelt er nevnt i denne rapporten. For ytterligere informasjon og andre viktige bemerkninger, se under egne premisser, andre opplysninger og byggebeskrivelse.

Boligbygg med flere boenheter - Byggeår: 1983

UTVENDIG

[Gå til side](#)

Boligens taktekkning består av betongtakstein fra byggeår. Det er ikke avdekket fukt i taket på befaringsdagen, og taktekkningen ser ut til å være tett. Observert fra bakkenivå ble det ikke registrert manglende eller ødelagt takstein. Taksteinen vurderes for å fylle sin funksjon i noen år fremover i tid.

Normal levealder for takstein med underlagspapp og lekter er ca. 40 -60 år avhengig av klimatiske forhold. Dette til opplysning til nye hjemmelshavere.

Boligens veggkonstruksjon over grunnmur består av tradisjonelt 150 mm bindingsverk som er isolert i hulrom. Veggene er antatt isolert etter byggeårets standard med 15 cm isolasjon.

Utvendig tekket med liggende trepanel. Innvendig overflater består av MDF panel og tapet. Ingen feil/mangler ble registrert i veggkonstruksjonen som fremstår i god funksjonell stand. Fasader er overflatebehandlet i 2017.

Fasader med behov for vask og overflatebehandling.

Boligens takkonstruksjonen består av fabrikkframstilte W-takstoler med sadlet takverk. Konstruksjonen er bygget med lufting ved raft. Inspisert fra loft ble ingen tegn til kondens eller fukt inntrengning fra taktekkning ble registrert.

Takkonstruksjonen vurderes å fremstå i funksjonell stand.

Leilighetens vinduer fra byggeår består av 2-lags isolerglass vinduer type Nor-Dan skiftet 2015. Vinduene med rammer og karmen i malt

trevirke. Vinduer fyller sin funksjon.

Malt en-fløya inngangsdør med ukjent alder. Balkongdør i stue til terrasse skiftet 2015 med isolerglass. Balkongdør og inngangsdøren tetter godt og vurderes å være i god funksjonell stand.

Leiligheten har etablert romslig terrasse/balkong med adkomst fra stue. Gulvbord og bjelker i impregnert trevirke. Rekkverk i malt impregnert trevirke. Terrasse opphengt i vegg og bærende på pilarer med drager i front.

INNVEDIG

[Gå til side](#)

Innvendige overflater i boligen består av laminat på gulvflater. På vegger er det etablert malte flater/MDF plater og tapet. I himling er det malt slette flater/gips.

På bad er det etablert belegg på gulv og malt vtapet på veggflater 1.etasje.

Det ble ikke registrert skader utover normal bruks- og aldringsslitasje. Tilstandsgrad er satt ut fra synlige skader, samt normal levetid på gjeldende overflater. Potensiell kjøper bør selv avgjøre behovet for oppgradering av overflater.

Etasjeskille i boligen mellom leiligheter består av trebjelkelag i 20-25 cm bredde som er isolert i hulrom. Det er sponplater som bærende undergulv. Med bruk av laser ble det registrert avvik på overflater i stue. Målte avvik utgjorde ca.20 mm.

Brann og lydskille er kun visuelt kontrollert.

Radonmålinger bør utføres.

Pipe oppført i murt lettklinker elementer. Peisovn etablert i stue skiftet de senere år. Stållate på gulv under peisovn. Pipe og brannmur forblendet med malt murpuss.

Innerdører består av hvite fyllingsdører i MDF. Karmen i malt trevirke. Dører nylig skiftet 2024.

VÅTROM

[Gå til side](#)

Bad/vaskerom

Bad har etablert vinylbelegg på gulvflater. Malt veggflater/tapet. Det er montert gulvmontert toalett, innredning med heldekkende servant med ett hånds-armatur, opplegg til vaskemaskin, skyllekar i stål og tett dusjkabinett til badet. Ventilasjon består av ventil i himling. Det er etablert sluk under dusjkabinett i plast. Gulv har fall til sluk. Varmekabel i gulvflater.

Ved bruk av fuktindikator og fuktmåler i vegg ble det ikke indikert noen unormale fuktverdier på badetrom eller tilstøtende rom.

KJØKKEN

[Gå til side](#)

Leilighetens kjøkkeninnredning består av hvite profilerte dør og skuffronter. Dekkside med laminerte skrog, type Netto line skiftet 2012. Avtrekk til komfyr ført ut i yttervegg. Benkeplate i laminat med benkebeslag i stål. Innvendige overflater på kjøkkenet består av laminat på gulv, malt MDF panel på veggflater og malt slett himling. Avtrekk over kokemuligheter ført ut i vegg.

TEKNISKE INSTALLASJONER

[Gå til side](#)

Innvendige synlige vannrør er i kobber med plast kappe. Innvendige synlig avløpsrør er i plast.

Forventet levetid til en installasjon er ca. 30-50 år, men kan variere avhengig av rørmateriale, egenskapene til avløpsvannet og vedlikeholdet. Teknisk utstyr som armaturer, berede, toalett etc.

Beskrivelse av eiendommen

har noe kortere levetid enn ledningsanleggene.

Hovedtyngden skiftes ut innen 10-30 år. For vurdering av ledningers faktiske tilstand og funksjonskrav kreves det spesialutstyr og spesiell fagkompetanse. Tilstandsgrad er vanskelig og vurdere, pga. dårlige kontrollmuligheter og manglende dokumentasjon men henviser til levetidsbetraktningene. Normal levetid for varmtvannsbereider fra 15 til 25 år.

Normal levetid for servanter, klosetter og vaskekummer fra 20 til 50 år.

Normal levetid for kraner og blande batterier fra 10 til 16 år.

Normal levetid for plast avløpsrør 50 år.

Normal levetid for kobber vannledningsrør fra 30 til 50 år.

Normal levetid for plast vannledningsrør er fra 25 til 50.

Normal levetid for vifter / luftbehandlingsutstyr fra 10 til 20 år.

Ventilasjon består av ventil i vegg og vinduer. Mekanisk avtrekk fra bad og kjøkken.

El-anlegget har 50 ampere hovedsikringer med automatiske sikringer etablert i entre/gang. El-anlegget er fra byggeår. Ingen feil eller mangler ble registrert på el-anlegget og blir derfor vurdert å være i god stand. For videre vurdering av el-anlegget bør el-fagmann kontaktes. Det gjøres oppmerksom på at det ikke er foretatt målinger på el-anlegget på befaringdagen.

Dette er en forenklet kontroll begrenset til de spørsmål og undersøkelser som forskrift til avhendingslova (tryggere bolighandel) § 2-18 inneholder. Dette kan ikke sammenlignes med en kontroll utført av offentlig myndighet (Det lokale eltilsyn) eller registrert elektrovirksomhet, og en bygningsakkyndig har verken kompetanse eller lov til å foreta en slik kontroll. Tilstandsgraden er vurdert ut fra den forenklete og begrensede kontrollen som forskriften inneholder. El-anlegget kan ha feil og mangler som en slik forenklet undersøkelse ikke vil avdekke. Vær derfor oppmerksom på denne risikoen, og søk videre veiledning eller få en fullstendig kontroll utført av registrert elektrovirksomhet.

Brannvarslere og brannsluknings apparat etablert

Arealer

[Gå til side](#)

Forutsetninger og vedlegg

[Gå til side](#)

Lovlighet

[Gå til side](#)

Boligbygg med flere boenheter

- Det foreligger godkjente og byggemeldte tegninger, som stemmer med dagens bruk

Tegninger innhentet.

Bod

- Det foreligger godkjente og byggemeldte tegninger, som stemmer med dagens bruk

Sammendrag av boligens tilstand

Fordeling av tilstandsgrader

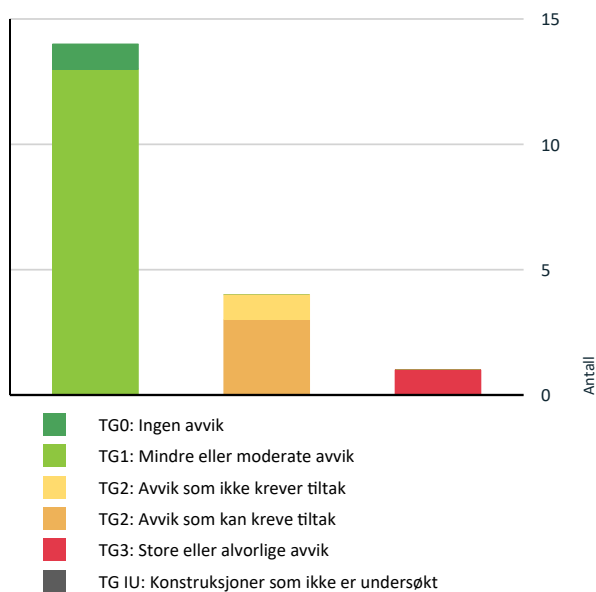

Vil du vite mer om tilstandsgrader? Se side 4.

Anslag på utbedringskostnad

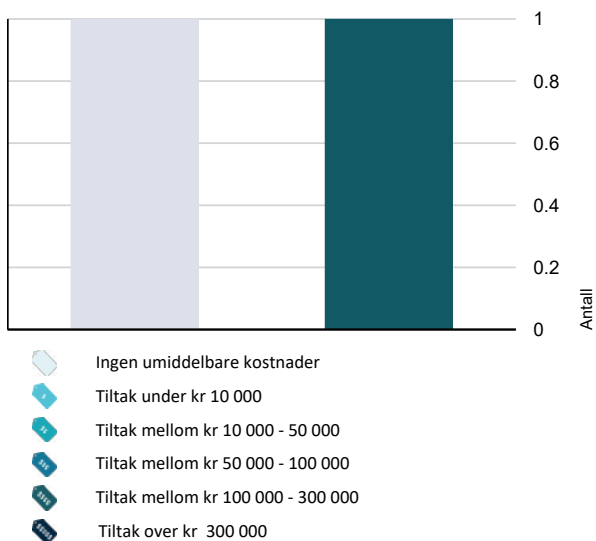

Hva er anslag på utbedringskostnad? Se side 4.

Oppsummering av avvik

Vil du vite mer? Se på rommet eller bygningsdelen senere i rapporten.

Boligbygg med flere boenheter

TG 3 STORE ELLER ALVORLIGE AVVIK

! Våtrom > 2.Etasje > Bad/vaskerom > Generell [Gå til side](#)

TG 2 AVVIK SOM KAN KREVE TILTAK

! Utvendig > Takteking [Gå til side](#)

! Innvendig > Etasjeskille/gulv mot grunn [Gå til side](#)

! Innvendig > Radon [Gå til side](#)

TG 2 AVVIK SOM IKKE KREVER UMIDDELBARE TILTAK

! Tekniske installasjoner > Vannledninger [Gå til side](#)

Tilstandsrapport

BOLIGBYGG MED FLERE BOENHETER

Byggeår
1983

Standard

Normal standard på bygget ut ifra alder/konstruksjon - jamfør beskrivelse under konstruksjoner.

Vedlikehold

Bygget er jevnlig vedlikeholdt.

UTVENDIG

Taktekking

Punktet må sees i sammenheng med Takkonstruksjon/Loft

Boligens taktekkning består av betongtakstein fra byggeår. Det er ikke avdekket fukt i taket på befaringsdagen, og taktekkningen ser ut til å være tett. Observert fra bakkenivå ble det ikke registrert manglende eller ødelagt takstein. Taksteinen vurderes for å fylle sin funksjon i noen år fremover i tid.

Normal levealder for takstein med underlagspapp og lekter er ca. 40-60 år avhengig av klimatiske forhold. Dette til opplysning til nye hjemmelshavere.

Årstall: 1983

Vurdering av avvik:

- Mer enn halvparten av forventet brukstid er passert på taktekkningen.

Konsekvens/tiltak

- Overvåk tilstanden jevnlig. For å få tilstandsgrad 0 eller 1 må tekkingen skiftes ut, men tidspunktet for når dette er nødvendig er vanskelig å si noe om.

Veggkonstruksjon

Boligens veggkonstruksjon over grunnmur består av tradisjonelt 150 mm bindingsverk som er isolert i hulrom. Veggene er antatt isolert etter byggeårets standard med 15 cm isolasjon.

Utvendig tekket med liggende trepanel. Innvendig overflater består av MDF panel og tapet. Ingen feil/mangler ble registrert i veggkonstruksjonen som fremstår i god funksjonell stand. Fasader er overflatebehandlet i 2017.

Fasader med behov for vask og overflatebehandling.

Årstall: 1983

Takkonstruksjon/Loft

Punktet må sees i sammenheng med Taktekkning

Boligens takkonstruksjonen består av fabrikkframstilte W-takstoler med sadlet takverk. Konstruksjonen er bygget med lufting ved raft. Inspisert fra loft ble ingen tegn til kondens eller fukt inntrengning fra taktekkning ble registrert.

Takkonstruksjonen vurderes å fremstå i funksjonell stand.

Årstall: 1983

Vinduer

Leilighetens vinduer fra byggeår består av 2-lags isolerglass vinduer type Nor-Dan skiftet 2015. Vinduene med rammer og karmen i malt trevirke. Vinduer fyller sin funksjon.

Årstall: 2015 **Kilde:** Produksjonsår på produkt

Dører

Malt en-fløya inngangsdør med ukjent alder. Balkongdør i stue til terrasse skiftet 2015 med isolerglass. Balkongdør og inngangsdøren tetter godt og vurderes å være i god funksjonell stand.

Årstall: 2015

Balkonger, terrasser og rom under balkonger

Leiligheten har etablert romslig terrasse/balkong med adkomst fra stue. Gulvbord og bjelker i impregneret trevirke. Rekkverk i malt impregneret trevirke. Terrasse opphengt i vegg og bærende på pilarer med drager i front.

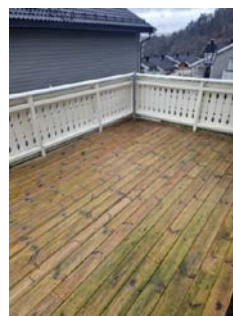

INNSENDIG

Overflater

Innvendige overflater i boligen består av laminat på gulvflater. På vegger er det etablert malte flater/MDF plater og tapet. I himling er det malt slette flater/gips.

På bad er det etablert belegg på gulv og malt vtapet på veggflater 1.etasje.

Det ble ikke registrert skader utover normal bruks- og aldringsslitasje. Tilstandsgrad er satt ut fra synlige skader, samt normal levetid på gjeldende overflater. Potensiell kjøper bør selv avgjøre behovet for oppgradering av overflater.

Etasjeskille/gulv mot grunn

Tilstandsrapport

Etasjeskille i boligen mellom leiligheter består av trebjelkelag i 20-25 cm bredde som er isolert i hulrom. Det er sponplater som bærende undergulv. Med bruk av laser ble det registrert avvik på overflater stue. Målte avvik utgjorde ca.20 mm. Brann og lydskille er kun visuelt kontrollert.

Årstall: 1983

Vurdering av avvik:

- Det er målt høydeforskjell på mellom 15-30 mm gjennom hele rommet. Tilstandsgrad 2 gis med bakgrunn i standardens krav til godkjente måleavvik.

Konsekvens/tiltak

- For å få tilstandsgrad 0 eller 1 må høydeforskjeller rettes opp. Det vil imidlertid sjelden være økonomisk rasjonelt som et enkeltstående tiltak i en bolig som dette. Dersom boligen en gang skal renoveres, kan man vurdere slike tiltak.

TG 2 Radon

Radonmålinger bør utføres.

Vurdering av avvik:

- Det er ikke foretatt radonmålinger, og bygget er heller ikke utført med radonsperre.

Konsekvens/tiltak

- Det bør gjennomføres radonmålinger.

TG 1 Pipe og ildsted

Pipe oppført i murt lettklinker elementer. Peisovn etablert i stue skiftet de senere år. Stållate på gulv under peisovn. Pipe og brannmur forblendet med malt murpuss.



TG 1 Innvendige dører

Innredører består av hvite fyllingsdører i MDF. Karmen i malt trevirke. Dører nylig skiftet 2024.

Årstall: 2024 Kilde: Eier

VÅTROM

2. ETASJE > BAD/VASKEROM

TG 3 Generell

Bad har etablert vinylbelegg på gulvflater. Malt veggflater/tapet. Det er montert gulvmontert toalett, innredning med heldekkende servant med ett hånds-armatur, opplegg til vaskemaskin, skyllekar i stål og tett dusjkabinett til badet. Ventilasjon består av ventil i himling. Det er etablert sluk under dusjkabinett i plast. Gulv har fall til sluk. Varmekabel i gulvflater.

Årstall: 1983

Vurdering av avvik:

- Våtrommet må oppgraderes for å tåle normal bruk etter dagens krav.

Konsekvens/tiltak

- Våtrommet må totalrenoveres. Alle forhold med tettesjikt, våtsone, sluk m.m. må dokumenteres.

TG 3 settes på bad på grunn av alder (over 25 år). Såfremt tett dusjkabinett er etablert på bad vil badetrom fylle sin funksjon. Ønskes bad brukt til dusjing direkte på vegg og gulvflater må tiltak beregnes.

Kostnadsestimat: 100 000 - 300 000



2. ETASJE > BAD/VASKEROM

TG 1 Tilliggende konstruksjoner våtrom

Ved bruk av fuktindikator og fuktmåler i vegg ble det ikke indikert noen unormale fuktverdier på badetrom eller tilstøtende rom.

Årstall: 1983

Tilstandsrapport

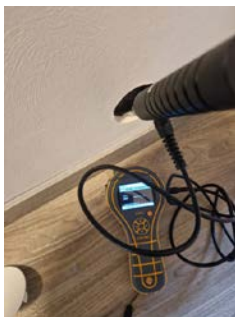

KJØKKEN

2. ETASJE > KJØKKEN

! TG 1 Overflater og innredning

Leilighetens kjøkkeninnredning består av hvite profilerte dør og skuffronter. Dekkside med laminerte skrog, type Netto line skiftet 2012. Avtrekk til komfyr ført ut i yttervegg. Benkeplate i laminat med benkebeslag i stål. Innvendige overflater på kjøkkenet består av laminat på gulv, malt MDF panel på veggflater og malt slett himling.

Årstall: 2012



2. ETASJE > KJØKKEN

! TG 1 Avtrekk

Avtrekk over kokemuligheter ført ut i vegg.

Årstall: 2012

TEKNISKE INSTALLASJONER

! TG 2 Vannledninger

Innvendige synlige vannrør er i kobber med plast kappe. Innvendige synlig avløpsrør er i plast. Forventet levetid til en installasjon er ca. 30-50 år, men kan variere avhengig av rørmateriale, egenskapene til avløpsvannet og vedlikeholdet. Teknisk utstyr som armaturer, berede, toalett etc. har noe kortere levetid enn ledningsanleggene. Hovedtyngden skiftes ut innen 10-30 år. For vurdering av ledningers faktiske tilstand og funksjonskrav kreves det spesialutstyr og spesiell fagkompetanse. Tilstandsgrad er vanskelig og vurdere, pga. dårlige kontrollmuligheter og manglende dokumentasjon men henviser til levetidsbetraktningene. Normal levetid for varmtvannsbereder fra 15 til 25 år. Normal levetid for servanter, klosetter og vaskekummer fra 20 til 50 år. Normal levetid for kraner og blande batterier fra 10 til 16 år. Normal levetid for plast avløpsrør 50 år. Normal levetid for kobber vannledningsrør fra 30 til 50 år. Normal levetid for plast vannledningsrør er fra 25 til 50. Normal levetid for vifter / luftbehandlingsutstyr fra 10 til 20 år

Årstall: 1983

Vurdering av avvik:

- Mer enn halvparten av forventet brukstid er passert på innvendige vannledninger.

Konsekvens/tiltak

- Det er ikke behov for utbedringstiltak siden anlegget fungerer i dag, men ut ifra alder kan skader plutselig oppstå på eldre anlegg.
- I forbindelse med oppgradering av våtrom vil det være naturlig med utskiftning av rør.

Kostnadsestimat: Ingen umiddelbar kostnad

! TG 1 Ventilasjon

Ventilasjon består av ventil i vegg og vinduer. Mekanisk avtrekk fra bad og kjøkken.

! TG 1 Elektrisk anlegg

Dette er en forenklet kontroll begrenset til de spørsmål og undersøkelser som forskrift til avhendingslova (tryggere bolighandel) § 2-18 inneholder. Dette kan ikke sammenlignes med en kontroll utført av offentlig myndighet (Det lokale eltilsyn) eller registrert elektrovirksomhet, og en bygningssakkyndig har verken kompetanse eller lov til å foreta en slik kontroll.

Tilstandsgraden er vurdert ut fra den forenklede og begrensede kontrollen som forskriften inneholder. El-anlegget kan ha feil og mangler som en slik forenklet undersøkelse ikke vil avdekke. Vær derfor oppmerksom på denne risikoen, og søk videre veiledning eller få en fullstendig kontroll utført av registrert elektrovirksomhet.

Tilstandsrapport

El-anlegget har 50 ampere hovedsikringer med automatiske sikringer etablert i entre/gang. El-anlegget er fra byggeår. Ingen feil eller mangler ble registrert på el-anlegget og blir derfor vurdert å være i god stand. For videre vurdering av el-anlegget bør el-fagmann kontaktes. Det gjøres oppmerksom på at det ikke er foretatt målinger på el-anlegget på befaringsdagen.

Dette er en forenklet kontroll begrenset til de spørsmål og undersøkelser som forskrift til avhendingslova (tryggere bolighandel) § 2-18 inneholder. Dette kan ikke sammenlignes med en kontroll utført av offentlig myndighet (Det lokale eltilsyn) eller registrert elektrovirksomhet, og en bygningsakkreditering har verken kompetanse eller lov til å foreta en slik kontroll. Tilstandsgraden er vurdert ut fra den forenklede og begrensede kontrollen som forskriften inneholder. El-anlegget kan ha feil og mangler som en slik forenklet undersøkelse ikke vil avdekke. Vær derfor oppmerksom på denne risikoen, og søk videre veiledning eller få en fullstendig kontroll utført av registrert elektrovirksomhet.

1. Foreligger det eltilsynsrapport de siste 5 år, og det er ikke foretatt arbeid på anlegget etter denne, utenom retting av eventuelle avvik i eltilsynsrapport (dvs en el-tilsynsrapport uten avvik)?

Nei

Spørsmål til eier

2. Når ble det elektriske anlegget installert eller sist gang totalt rehabilitert (årstall)? Med totalt rehabilitert menes fullstendig utskiftet anlegg fra inntakssikring og videre.
2012
3. Er alle elektriske arbeider/anlegg i boligen utført av en registrert elektroinstallasjonsvirksomhet?
Ja
4. Er det elektriske anlegget utført eller er det foretatt tilleggsarbeider på det elektriske anlegget etter 1.1.1999?
Ukjent
5. Foreligger det kontrollrapport fra offentlig myndighet – Det Lokale Eltilsyn (DLE) eller eventuelt andre tilsvarende kontrollinstanser med avvik som ikke er utbedret eller kontrollen er over 5 år?
Nei
6. Forekommer det ofte at sikringene løses ut?
Nei
7. Har det vært brann, branntilløp eller varmgang (for eksempel termiske skader på deksler, kontaktpunkter eller lignende) i boligens elektriske anlegg?
Nei

Generelt om anlegget

8. Er det tegn til at det har vært termiske skader (tegn på varmgang) på kabler, brytere, downlights, stikkontakter og elektrisk utstyr? Sjekk samtidig tilstanden på elektrisk tilkobling av varmtvannsbereider, jampfør eget punkt under varmtvannstank
Nei
9. Er der synlig defekter på kabler eller er disse ikke tilstrekkelig festet?
Nei

Inntak og sikringsskap

10. Er det tegn på at kabelinnføringer og hull i inntak og sikringskap ikke er tette, så langt dette er mulig å sjekke uten å fjerne kapslinger?
Nei
11. Finnes det kursfortegnelse, og er den i samsvar med antall sikringer?
Ja
12. Foreta en helhetsvurdering av det elektriske anlegget, dets alder, allmenne tilstand og fare for liv og helse. Bør det elektriske anlegget ha en utvidet el-kontroll?
Nei



TO 0 Branntekniske forhold

Dette er en forenklet kontroll begrenset til de spørsmål som fremkommer under. Tilstandsgraden er basert på retningslinjer til disse spørsmålene i bransjestandarden NS3600. Dette kan ikke sammenlignes med en fullstendig kontroll av branntekniske forhold av offentlig myndighet, eller en vurdering av boligens branntekniske forhold eller prosjektering fra en rådgiver med spesialkompetanse. En bygningsakkreditering har verken kompetanse til å gi slik veiledning eller lov til å foreta en slik kontroll.

Tilstandsgraden er vurdert ut fra den forenklede og begrensede kontrollen. Det kan være feil og mangler om branntekniske forhold som en slik forenklet undersøkelse ikke vil avdekke. Vær derfor oppmerksom på denne risikoen, og søk videre veiledning eller rådgivning.

Brannvarslere og brannsluknings apparat etablert

1. Er det mangler for brannslukningsutstyr i boligen iht. forskriftskrav på søknadstidspunktet, men minst Byggeforskrift 1985?
Nei
2. Er det skader på brannslukningsutstyr eller er apparatet eldre enn 10 år?
Nei
3. Er det mangler på røykvarsler i boligen iht. forskriftskrav på søknadstidspunktet, men minst Byggeforskrift 1985?
Nei
4. Er det skader på røykvarslere?
Nei

Tilstandsrapport

Bygninger på eiendommen

Bod



Anvendelse

Byggeår

1983

Kommentar

Standard

Normal standard på bygget ut ifra alder/konstruksjon - jamfør beskrivelse under konstruksjoner.

Vedlikehold

Bygget er jevnlig vedlikeholdt.

Merk: Bygget er ikke tilstandsvurdert

Beskrivelse

Bod oppi rekke. Etablert betongplate på grunn. Vegger i uisolert reisverk. Sadlet takverk tekket med betong takstein.

Bygget er ikke tilstandsvurdert ihht Forskrift til avhendingslova og NS3600. Dette er kun en enkel beskrivelse.

Arealer, byggetegninger og brannceller

Standard gjeldende fra 01.01.2024

Arealmålinger og arealoppsett er basert på Norsk standard 3940:2023 Areal- og volum-beregninger av bygninger. Arealet gjelder for tidspunktet da boligen ble målt

Hva er måleverdig areal?

Arealet i rommet må ha minst 1,90 m fri høyde over gulvet og minst bredde på 0,60 m. Et loft med skråtak vil for eksempel bare få registrert målbart areal der høyden er minst 1,90 m og bredden minst 0,60 m. Rommet må ha en dør eller luke, og gangbart gulv.

Hva er bruksareal?

BRA = BRA-i + BRA-e + BRA-b

Bruksarealet for bygningen er bruttoarealet minus arealet som opptas av yttervegger.



Carpport og/eller garasjeplass i felles garasjeanlegg er ikke måleverdig areal

Internt bruksareal (BRA-i)	Arealet innenfor boenheten(e)
Eksternt bruksareal (BRA-e)	Arealet av alle rom utenfor boenheten(e) og som tilhører denne, slik som for eksempel bod
Innglasset balkong mv (BRA-b)	Arealet av innglasset balkong, veranda eller altan når denne er tilknyttet boenheten(e)
Terrasse- og balkongareal (TBA)	Arealet av terrasser, åpne balkonger og åpen altan tilknyttet boenheten(e)
Gulvareal (GUA)	Er sum av BRA (bruksareal) og ALH (areal med lav takhøyde). Areal med lav takhøyde (ALH) er ikke måleverdig areal, som skyldes skråtak og lav himlingshøyde. GUA kan opplyses i markedsføring der det er aktuelt for den konkrete boligen og kun sammen med BRA-i, for eksempel der gulvflaten har en verdi og har funksjon ved møblering og bruk av rommene. Ikke innredet areal som kaldloft, måles og oppgis normalt ikke.

Arealet kan ikke alltid fastsettes nøyaktig

Areal kan være komplisert eller umulig å måle opp nøyaktig fordi det er vanskelig å fastslå tykkelsen på innervegger, skjelheter i og utforming av bygningskonstruksjoner som karnapp, buer og vinkler som ikke er rette, åpne rom over flere etasjer og så videre.

Eiendommens markedsverdi kan ikke baseres på en matematisk beregning basert på antall kvadratmeter opplyst i rapporten. Opplysninger om areal kan altså ikke alene benyttes for å beregne eiendommens verdi.

Den bygningsakkyndige kan avdekke eventuelle bruksendringer og avvik i branncelleinndeling

Den bygningsakkyndige ser på byggetegninger hvis de er tilgjengelige og dette er en del av oppdraget, og vurderer bruken av boligen opp mot tegningene. Hvis den bygningsakkyndige avdekker at en bolig ikke ser ut til å være delt opp i brannceller etter kravene i byggteknisk forskrift på befaringstidspunktet, skal det opplyses om dette.

Reglene om bruksendring og brannceller kan være kompliserte. Søk videre faglige råd om rapporten ikke gir deg svar. Den bygningsakkyndige kan ikke vurdere og svare på alle spørsmål, og kan heller ikke vite om kommunen kan gi unntak for kravene som gjelder. [Vil du vite mer?](#)

Om brannceller

En branncelle er hele eller avgrensede deler av en bygning hvor en brann fritt kan utvikle seg uten at den kan spre seg til andre bygninger eller andre deler av bygningen i løpet av en fastsatt tid.

Om bruksendring

Bruksendring er å endre bruken av et rom fra en tillatt bruk til en annen. Dette kan kreve søknad og tillatelse, for eksempel hvis du endrer et rom fra bod til soverom eller arbeidsrom, eller hvis du endrer en bolig til to separate boliger.

Rom for varig opphold har krav til takhøyde, romstørrelse, rømningsvei og lysforhold som må være oppfylt. Du kan søke kommunen om unntak for kravene, men kan ikke regne med å få unntak for krav som går på helse og sikkerhet, for eksempel krav til rømningsvei.

Bruksendring som krever godkjenning, og som ikke er søkt bruksendret, er ulovlig. Kommunen kan etter plan- og bygningsloven kapittel 32 forfølge overtredelser. Kommunen kan pålegge deg å avslutte den ulovlige bruken, eventuelt å rette eller tilbakeføre rommet til godkjent bruk.

Arealer

Boligbygg med flere boenheter

Ny arealstandard

Etasje	Bruksareal BRA m ²			SUM	Terrasse- og balkongareal (TBA)
	Internt bruksareal (BRA-i)	Eksternt bruksareal (BRA-e)	Innglasset balkong (BRA-b)		
2.Etasje	75			75	21
SUM	75				21
SUM BRA	75				

Romfordeling

Etasje	Internt bruksareal (BRA-i)	Eksternt bruksareal (BRA-e)	Innglasset balkong (BRA-b)
2.Etasje	Entré, Kjøkken, Stue, Bad/vaskerom, Soverom, Soverom 2, Bod		

Kommentar

Lovlighet

Byggetegninger

Det foreligger godkjente og byggemeldte tegninger, som stemmer med dagens bruk

Kommentar: Tegninger innhentet.

Brannceller

Er det påvist synlige tegn på avvik i branncelleinndeling ut ifra dagens byggtknisk forskrift?

Ja Nei

Nyere håndverkstjenester

Er det ifølge eier utført håndverkstjenester på boligen siste 5 år?

Kommentar: Nye innerdører 2024.

Ja Nei

Krav for rom til varig opphold

Er det påvist avvik i forhold til rømningsvei, dagslysflate eller takhøyde?

Ja Nei

Kommentar:

Bod

Ny arealstandard

Etasje	Bruksareal BRA m ²			SUM	Terrasse- og balkongareal (TBA)
	Internt bruksareal (BRA-i)	Eksternt bruksareal (BRA-e)	Innglasset balkong (BRA-b)		
Etasje		5		5	
SUM		5			
SUM BRA	5				

Romfordeling

Etasje	Internt bruksareal (BRA-i)	Eksternt bruksareal (BRA-e)	Innglasset balkong (BRA-b)
Etasje		Bod	

Lovlighet

Byggetegninger

Det foreligger godkjente og byggemeldte tegninger, som stemmer med dagens bruk

Kommentar:

Brannceller

Er det påvist synlige tegn på avvik i branncelleinndeling ut ifra dagens byggt teknisk forskrift?

Ja Nei

Nyere håndverkstjenester

Er det ifølge eier utført håndverkstjenester på boligen siste 5 år?

Ja Nei

Krav for rom til varig opphold

Er det påvist avvik i forhold til rømningsvei, dagslysflate eller takhøyde?

Ja Nei

Kommentar:

Total fordeling mellom P-ROM og S-ROM

Tabellen under viser fordelingen av P-ROM og S-ROM etter veiledningen til NS 3940: 2012. Dette er til informasjon og til sammenligning. Tallene er omtrentlige, kan avvike fra faktiske målinger og er ikke juridisk bindende

	P-ROM(m2)	S-ROM(m2)
Boligbygg med flere boenheter	65	10
Bod	0	0

Befarings - og eiendomsopplysninger

Befaring

Dato	Til stede	Rolle
10.3.2025	Jan T. Eriksrød	Takstingeniør
	Rebecca Scotcher	Kunde

Matrikkeldata

Kommune	gnr.	bnr.	fnr.	snr.	Areal	Kilde	Eieforhold
4012 BAMBLE	23	88		0	9573.2 m ²	BEREGNET AREAL (Ambita)	Eiet

Adresse

Tollovs vei 34

Hjemmelshaver

Frierstranda Borettslaget

Andelsobjekt

Boligselskap	Org.nr.	Leil. nr.	Forretningsfører	Eier av adkomstdokumenter
/FRIERSTRANDA BORETTSLAGET	950881518			Scotcher Rebecca

Innskudd, pålydende mm

Andelsnummer

235

Eiendomsopplysninger

Beliggenhet

Beskrivne bolig er beliggende på Stathelle i Bamble kommune. Nærområdet er bestående av frittliggende eneboliger og boliger i rekker. Gangavstand til nærbutikk, skole, barnehage og idrettsanlegg. Flott utsikt over nærområdet/Frierfjorden med gode solforhold.

Adkomstvei

Eiendommen har adkomst via offentlig veg eller gate.

Tilknytning vann

Eiendommen er tilknyttet offentlig vannforsyning via private stikkledninger.

Tilknytning avløp

Eiendommen er tilknyttet offentlig avløpsnett via private stikkledninger.

Regulering

Eiendommen ligger i et område regulert til boligbebyggelse.

Om tomten

Flatt tomt. Pent opparbeidet med grøntareal. Adkomstveier med asfaltert areal.

Tinglyste/andre forhold

Ikke vurdert.

Siste hjemmelovergang

Kjøpesum	År
0	1982

Kilder og vedlegg

Dokumenter

Beskrivelse	Dato	Kommentar	Status	Sider	Vedlagt
Egenerklæring			Gjennomgått		Nei
Tegninger			Ikke gjennomgått		Nei
Situasjonskart			Ikke gjennomgått		Nei
Eiendomsverdi.no			Gjennomgått		Nei
Eier			Gjennomgått		Nei
Grunnbokutskrift			Gjennomgått		Nei
Infoland.no			Gjennomgått		Nei

Revisjoner

Versjon	Dato	Kommentar
1	14.03.2025	

Tilstandsrapportens avgrensninger

STRUKTUR•REFERANSENIVÅ•TILSTANDSGRADER

- Rapporten er basert på innholdskrav i Forskrift til avhendingslova (tryggere bolighandel). Formålet er å gi en tilstandsanalyse til bruk for den som bestiller og/eller i et salg til forbruker, og ikke for andre tredjeparter. Rapportens struktur, metode og begrepsbruk følger i hovedsak Norsk Standard NS 3600:2018 (Teknisk tilstandsanalyse ved omsetning av bolig), samt Takstbransjens retningslinjer for arealmåling når det gjelder fordeling mellom P-areal og S-areal.
- Tilbakeholdt eller uriktig informasjon som har betydning for vurderingen, er ikke bygningssakkyndiges ansvar. Rapporten beskriver avvik, altså en tilstand som er dårligere enn referansenivået. Rapporten framhever normalt ikke positive sider ved boligen ut over det som fremgår av tilstandsgradene.
- Tilstanden angis i rapporten og gir uttrykk for en gitt forventet tilstand blant annet vurdert ut fra alder og normal bruk slik:

i) **Tilstandsgrad 0, TG0:** Ingen avvik eller skader. I tillegg må bygningsdelen være tilnærmet ny, mindre enn 5 år, og det foreligger dokumentasjon på faglig god utførelse.

ii) **Tilstandsgrad 1, TG1:** Mindre avvik. Normal slitasje. Strakstiltak ikke nødvendig. TG1 kan gis når bygningsdelen er tilnærmet ny og det ikke foreligger dokumentasjon på faglig god utførelse.

iii) **Tilstandsgrad 2, TG2:** Vesentlige avvik, og mindre avvik som etter NS 3600 gir TG 2, men som ikke nødvendigvis krever umiddelbare tiltak. I denne rapporten kan TG2 i Rapportsammendrag være inndelt i TG2 som krever tiltak og de som ikke krever umiddelbare tiltak. Konstruksjonen har normalt enten feil utførelse, en skade eller symptomer på skade, sterk slitasje eller nedsatt funksjon. Vedlikehold eller tiltak trengs i nær fremtid, det er grunn til å varsle fare for skader på grunn av alder eller overvåke spesielt på grunn av fare for større skade eller følgeskade. For skjulte konstruksjoner vil alder i seg selv være et symptom som kan gi TG2. For synlige konstruksjoner kan alder sammen med andre symptomer og momenter gi TG2. Avvik under TG2 kan gis sjablongmessig anslag.

iv) **Tilstandsgrad 3, TG3:** Store eller alvorlige avvik. Kraftige symptomer på forhold som man må regne med trenger utbedring straks eller innen kort tid. Påvist funksjonssvikt eller sammenbrudd. Avvik under TG3 skal gis sjablongmessig anslag.

v) **Tilstandsgrad TGiu:** Ikke undersøkt/ikke tilgjengelig for undersøkelse.

- Ved TG0 og TG1 gis det normalt ingen begrunnelse for valg av tilstandsgrad, fordi bygningen eller bygningsdelen da bare har normal slitasje. For anbefalte tiltak ved TG2 og TG3 må bruker av rapporten vurdere om tiltakene er nødvendige og lønnsomme. Hva det vil koste å utbedre rom eller bygningsdeler er et sjablongmessig anslag basert på registrert avvik og angitte tiltak i rapporten. Anslaget er gitt på generelt grunnlag og basert på erfaringstall i seks intervaller, og kan ikke forveksles med en konkret vurdering og tilbud fra en entreprenør eller håndverker. Det må eventuelt innhentes tilbud for en nærmere undersøkelse, og konkret og nøyaktig vurdering av utbedringskostnad. Kostnader til ikke oppdagede avvik/utbedringer/feil kan forekomme. Utbedringskostnad avhenger av personlige preferanser og markedspris på materialer og tjenesteyter.

PRESISERINGER

- Avvik vurderes ut fra tekniske forskrifter på søknadstidspunktet for bygget. Noen bygningsdeler vurderes etter gjeldende teknisk forskrift på befaringstidspunktet. Dette gjelder blant annet:

i) sluk, tettesjikt og fall på bad og vaskerom (våtrom)

ii) Forhold rundt brann, rømming, sikkerhet, for eksempel rekkverkshøyder/åpninger, ulovlige bruksendringer, brannceller mv.

- For skjulte konstruksjoner slik som vann og avløp uten dokumentasjon, er kvalitet og alder vurdert.

- Fastmonterte installasjoner, for eksempel innfelt belysning (downlights), demonteres ikke for å sjekke dampspærren bak. Dette av hensyn til bygningssakkyndiges kompetanse og risikoen for skade.

- Kontroll av fukt i konstruksjonen ved hulltaking i bad og vaskerom (våtrom), rom under terreng (kjelleretasje, underetasje og sokkeletasje) eller andre bygningsdeler skjer etter eiers aksept. Hulltaking av våtrom og rom under terreng kan unntaksvis unnlates, se Forskrift til Avhendingsloven.

- Kontroll av romfunksjoner for P-ROM utføres kun når det ikke foreligger godkjente og byggemeldte tegninger, eller når tegninger ikke stemmer med dagens bruk.

- Bygningssakkyndig gir en forenklet vurdering av branntekniske forhold og elektriske installasjoner i boligen dersom det er mer enn fem år siden sist boligen hadde el-tilsyn. Bygningssakkyndig kan anbefale å konsultere offentlige myndigheter eller kvalifisert elektrofaglig fagperson ved behov for grundigere undersøkelser.

TILLEGGSENDERSØKELSER

Etter avtale kan tilstandsanalysen utvides til også å omfatte tilleggsundersøkelser utover minimumskravet i forskriften.

BEFARINGEN

Rapporten gir en vurdering av byggverk og bygningsdeler som bygningssakkyndig har observert, og som fremkommer av Forskrift til avhendingsloven. Rapporten er likevel ingen garanti for at det ikke kan finnes skjulte feil, skader og mangler. NS 3600:2018 (Teknisk tilstandsanalyse ved omsetning av bolig) har undersøkelsesnivå fra 1 til 3, der undersøkelsesnivå 1 er det laveste og baseres på visuell observasjon. Rapporten baseres på undersøkelsesnivå 1 med få unntak (våtrom og rom under terreng). I praksis betyr dette at gjennomføringen av befaringen begrenses som følger:

- Det utføres kun visuelle observasjoner på tilgjengelige flater uten fysiske inngrep (f.eks. riving).
- Flater som er skjult av snø eller på annen måte ikke er tilgjengelig eller skjult, blir ikke kontrollert. Det foretas ikke funksjonsprøving av bygningsdeler, som isolasjon, piper, ventilasjon, el. anlegg, osv.
- Det gis ingen vurdering av boligens tilbehør, hvite- og brunevarer og annet inventar. Dette gjelder også integrert tilbehør.
- Inspisering av yttertak er basert på det som er synlig, normalt på innsiden fra loftet og utvendig fra stige/bakkenivå. Befaring av tak må være sikkerhetsmessig forsvarlig for å kunne gjennomføres.
- Stikkprøvetakninger er utvalgt tilfeldig og kan innebære kontroll under overflaten med spiss redskap eller lignende.

Tilstandsrapportens avgrensninger

UTTRYKK OG DEFINISJONER

- **Tilstand:** Byggverkets eller bygningsdelens tekniske, funksjonelle eller estetiske status på et gitt tidspunkt.
- **Symptom:** Observerbart forhold som gir indikasjon på hvilken tilstand et byggverk eller en bygningsdel befinner seg i. Benyttes ved beskrivelse av avvik.
- **Skadegjørere:** Zoologiske eller biologiske skadegjørere, i hovedsak råte, sopp og skadedyr.
- **Fuktsøk:** Overflatesøk med egnet søkeutstyr (fuktindikator) eller visuelle observasjoner.
- **Fuktmåling:** Måling av fuktinnhold i materiale eller i bakenforliggende konstruksjon ved bruk av egnet måleutstyr (blant annet hammerelektrode og pigger).
- **Utvidet fuktsøk (hulltaking):** Boring av hull for inspeksjon og fuktmåling i risikoutsatte konstruksjoner, primært i tilstøtende vegger til bad, utforede kjellervegger og eventuelt i oppforede kjellergulv.
- **Normal slitasjegrad:** Forventet nedsliting av materiale i overflaten som er basert på enkle visuelle observasjoner. Kan vurderes sammen med bygningsdelens alder.
- **Forventet gjenværende brukstid:** Anslått tid et byggverk eller en del av et byggverk fortsatt vil være tjenlig for sitt formål (NS3600, Termer og definisjoner punkt 3.9)

AREALBEREGNING FOR BOENHETER

- Areal fastsettes etter Forskrift til avhendingsloven og Norsk Standard 3940 Areal- og volum-beregninger av bygninger fra 2023.
- Areal oppgis i hele kvadratmeter i rapporten, og gjelder for det tidspunkt oppmålingen fant sted.
- **Bruksareal (BRA)** er det måleverdige arealet som er innenfor omsluttete vegger målt i gulvhøyde (bruttoareal minus arealet som opptas av yttervegger). I tillegg til gulvhøyde gjelder regler om fri bredde for at arealet skal være måleverdig, med betydning for BRA av for eksempel loft med skråtak. BRA består av internt bruksareal (BRA-i), eksternt bruksareal (BRA-e) og innglasset balkong mv (BRA-b). Terrasse- og balkongareal (TBA) opplyses der tilstandsrapporten skal benyttes i boligomsetningen og der det er aktuelt. I tillegg kan gulvareal (GUA) og areal med lav takhøyde (ALH) opplyses sammen med BRA der det er aktuelt og en del av oppdraget. Rom skal ha atkomst og gangbart gulv for å kunne regnes som BRA/måleverdig areal.
- Arealet måles og oppgis dersom arealet oppfyller krav til måleverdighet, slik som at arealet må ha minst en bredde på 0,6m og minst en høyde på 1,9 m osv. Et rom kan være i strid med teknisk forskrift og mangle godkjennelse hos kommunen for den aktuelle bruken, uten at dette får betydning for om arealet måles og oppgis i tilstandsrapporten. Når arealet måles tas det ikke hensyn til om arealet er lovlig oppført eller om bruken er lovlig, bruksendringer, lysforhold eller andre sikkerhetsmangler.
- Eiendommens markedsverdi kan ikke baseres på en rent matematisk

beregning i forhold til antall kvadratmeter opplyst i rapporten. Opplysninger om areal kan altså ikke alene benyttes for beregning av eiendommens verdi.

- Rom som ligger utenfor boenheten, men som eier har påvist og/eller opplyst at tilhører boenheten, er oppmålt og inkludert i BRA-e. Det er ikke fremvist dokumentasjon på at rommet tilhører boenheten, med mindre dette er angitt særskilt. Rom utenfor boenheten kan omdisponeres av borettslaget/sameiet og dette kan påvirke boligens BRA. Vær oppmerksom på at NS 3940:2023 og eierseksjonsloven har ulik definisjon av fellesareal. Ved arealmåling gjelder NS 3940:2023 som definerer fellesareal slik: "Delen av bygning som brukes av to eller flere bruksenheter eller til bygningens forvaltning, drift eller vedlikehold.
- I en overgangsperiode skal rapporter som benyttes i boligomsetningen eller dersom det er en del av oppdraget også opplyse om fordelingen mellom P-ROM og S-ROM med utgangspunkt i definisjonene som fremkommer av veiledningen til Norsk Standard 3940 Areal- og volum-beregninger av bygninger fra 2012. Fordelingen mellom P-ROM og S-ROM er basert på veiledningen og bygningssakkyndiges eget skjønn. P-ROM er måleverdige rom som benyttes til kort eller langt opphold. S-ROM er måleverdige rom som benyttes til lagring, og tekniske rom. Bruken av et rom på befaringsstidspunktet har betydning for om rommet defineres som P-ROM eller S-ROM. Dette betyr at rommet både kan være i strid med teknisk forskrift og mangle godkjennelse i kommunen for den aktuelle bruken, uten at dette vil få betydning for valg av arealkategori.
- Se øvrig informasjon om areal i rapporten, Norsk Standard 3940 (2012 og 2023) og veiledningen til disse.

PERSONVERN

iVerdi AS, bygningssakkyndig og takstforetaket behandler personopplysninger som bygningssakkyndig trenger for å kunne utarbeide rapporten. Personvernerklæring med informasjon om bruk av personopplysninger og dine rettigheter finner du her [Personvernerklæring - iVerdi](#)

DELING AV PERSONOPPLYSNINGER FOR TRYGGERE BOLIGHANDEL OG MULIG RESERVASJON

Norsk takst og deres samarbeidspartnere benytter personopplysninger fra rapporten for analyse- og statistikkformål, samt utvikling og drift av produkter og tjenester for takstbransjen og andre aktører i boligomsetningen. Les mer om dette og hvordan du kan reservere deg på <https://www.norsktakst.no/norsk/om-norsk-takst/personvernerklæring/reservasjon/>

Vendu lager en boliganalyse basert på opplysninger fra rapporten. Les mer om dette og hvordan du kan reservere deg her: <https://samtykke.vendu.no/YO6036>

KLAGEORDNING FOR FORBRUKERE

Er du som forbruker misfornøyd med bygningssakkyndiges arbeid eller opptreden ved taksering av bolig eller fritidshus, se www.takstklagenemd.no for mer informasjon

Trykt på selvkopierende papir

Arbeidssted (adr.)		Registrernr (Gnr/bnr/festenr) ev. parsellnr		
CGcheplassen, Tollovsvei 32-34		23/73		
Arbeidets art	Bygningens art	Dato for søknad	Dato for vedtak	Sak nr.
Nybygg	Boligbygg	03.03.82	27.05.82	167/82
Byggherre		Adresse		Tlf.
Frierstranda Boretslag v/BBBL		Laggesund		
Anmelder		Adresse		Tlf.
A/S Prosjektas		"		
Ansvarshavende		Adresse		Tlf.
Sverre Lia		70m ² x 2 Blekebakvn. 1, Skien		

Areal: Leieareal: ~~280~~ m². Vann- og kloakkavgift fra 27.06.83.
Besiktigelse av arbeidet er foretatt og i medhold av bygningslovens § 99 gis det herved midlertidig brukstillatelse for

hele bygget følgende del av bygget:

**Tilkobl. vann/kloakk (M6-7154)
Renovasjonsavgift fra 27.06.83.
2 stk. søppelstativ (M6-7942)**

Ansvarshavende pålegges å utføre følgende arbeider:

1. Noe utvendig planeringsarbeide gjenstår.
2. Terreng for nær kledning.

Arbeidet må være utført innen: **1 - ett år fra dato.**

Ansvarshavende skal kreve ferdigattest.

Sted og dato	Stempel
Langesund	27.06.83
 Underskrift	



**Gunn I. Kill
etter fullm.**

Sendes til

Byggherre
 Anmelder
 Ansvarshavende
 Byggeøyemyndighet
 Komm.kassa
 Komm.revisor
 Lign.sjefen

Nr 2128 Forlag: Serm & Stenersen A/S, Oslo, 12 - 79



	<h3>Kartutsnitt</h3>	

Det tas forbehold om evt. feil/mangler i kartgrunnet. I forbindelse med prosjektering/anleggsarbeid må aktuelle faginstans kontaktes.

Boligopplysninger:

Saksbehandler: Marte Aanerød Gulseth

Dato utkjørt: 06.03.25 Side 1 av 3

Borettslaget Frierstranda	Vår ref.:	308/235
TOLLOVS VEI 34	Type:	Borettslag
3962 STATHELLE	Eiere:	Rebecca Scotcher
Organisasjonsnr: 950 881 518	Andelsnr:	00235

1: Felleskostnader

Tot. innv. måned: 4 869

Boligselskap er tilknyttet sikringsordning

Felleskostnader:	Felleskostnader	3 617
	Renter lån 1	658
	Avdrag lån 1	494
Tilleggsytelser:	Dugnad	100
	Medlemskontigent medeiere (forfall hver 12. md.)	(200,00 i Mai. 24) 0

Borettslaget er sikret i Skadeselskapet Borettslagenes Sikringsfond A/S. Borettslaget er sikret mot tap som følge av at en andelseier unnlater å betale sine felleskostnader. Avtalen om sikring er gyldig til avtalen sies opp av en av partene. Oppsigelsesfrist er 1. desember med gyldighet fra kommende årsskifte.

2: Registrerte endringer felleskostnader

Neste endring:	01.05.2025	Tot. utg. i kr.:	4 869
Felleskostnader:	Felleskostnader		3 617
	Renter lån 1		658
	Avdrag lån 1		494
Tilleggsytelser:	Dugnad		100
	Medlemskontigent medeiere (forfall hver 12. md.)		(200,00 i Mai. 24) 0

3: Fellesgjeld

Ajourf. Andel f.gj. (lån)	140 402	Gjeld siste årsoppg.:	140 402
Klient ajourf. lån:	6 450 187,03	Klient gj. s. årsoppg.:	6 450 187

Spesifikasjon av lån:

Lånenummer: 12127591642, DNB

Annuitetslån, 4 terminer per år.

Rentesats per 06.03.2025: 5.7% pa.

Antall terminer til innfrielse: 77

Saldo per 06.03.2025: 5 819 733

Andel av saldo: 126 679

Første termin/første avdrag: 30.06.2014 (siste termin 31.03.2044)

Lånenummer: 12131608711, DNB

Annuitetslån, 4 terminer per år.

Rentesats per 06.03.2025: 5.7% pa.

Antall terminer til innfrielse: 22

Saldo per 06.03.2025: 630 454

Andel av saldo: 13 723

Første termin/første avdrag: 30.09.2015 (siste termin 30.06.2030)

4: Særskilte opplysninger

Klausuler:	N
Styreleder:	Elin w Andreassen-Pedersen
Adresse:	TOLLOVS VEI 55
Postnr/-sted:	3962 STATHELLE
Telefon:	Mob.: 46942346
E-post:	eandre1807@icloud.com

Boligopplysninger:

Saksbehandler: Marte Aanerød Gulseth

Dato utkjørt: 06.03.25 Side 2 av 3

Borettslaget Frierstranda	Vår ref.:	308/235
TOLLOVS VEI 34	Type:	Borettslag
3962 STATHELLE	Eiere:	Rebecca Scotcher
Organisasjonsnr: 950 881 518		

5: Restanse felleskostnader pr. 06.03.2025

Utestående saldo:	0		
Felleskostnader:	0	Restanse:	0
Gebyr:	0	Forskudd:	0
Rente:	0	Overdekning:	0

6: Ligning - 2024

Annen formue:	45 312	Gjeld:	140 402	Andre inntekter:	1 168
		Utgifter:	8 221		

7: Pålydende

Pålydende:	100	Opprinnelig innskudd:	120 900
Andelsnr:	00235	Partialobligasjonsnr:	00235

8: Bygning/eiendom

Byggeår: 1982
Gårds/bruksnr: 23/88, 23/87
Bygningstype: Horisontaldelt Tomannsbolig
Feste/eiet tomt: Eiet Tomteareal: 11333.2

9: Forsikring

Forsikret i:	If... Skadeforsikring	Polisenr:	SP0001768690
--------------	-----------------------	-----------	--------------

10: Fasiliteter og andre enhetsopplysninger

Ferdigstillt:	01.01.1983	Første innflytting:	17.06.1983
Etasje:	2	Oppvarmingstype:	Elektrisitet og pipe
Heis:	Nei	BOA	66
Parkeringstype:	Felles parkeringsplasser ()		
Systemlås:	Nei	Antall rom:	3
Husdyrhold:	Se husordensregler	Oppr. antall rom:	3
Livsløp standard:	Nei	Kategori:	3-ROMS P-rom 66
Ansiennitetsregler:	1 - Andelseier i borettslaget 2 - Felles forkjøpsrett 2 - Medlemskap i boligbyggelaget		

Fasiliteter:

Boligopplysninger:

Saksbehandler: Marte Aanerød Gulseth

Dato utkjørt: 06.03.25 Side 3 av 3

Borettslaget Frierstranda

Vår ref.: 308/235

TOLLOVS VEI 34

Type: Borettslag

3962 STATHELLE

Eiere: Rebecca Scotcher

Organisasjonsnr: 950 881 518

10: Fasiliteter og andre enhetsopplysninger

Kabel TV og internett er inkludert i felleskostnadene

Annen informasjon:



Porsgrunn Bamble Borgestad
Boligbyggelag

ORDENSREGLER

FOR

FRIERSTRANDA BORETTSLAG

TILKNYTTET

PORSGRUNN BAMBLE BORGESTAD
BOLIGBYGGELAG

Vedtatt i ekstraordinær generalforsamling 29.08.2005
Endret i generalforsamling 13.04.2016

Et godt bomiljø avhenger i første rekke av beboernes egen evne til å omgås medmennesker og vise hensyn og omtanke under forskjellige forhold. Hver enkel borettslatter kan bidra til å skape hygge og trivsel ved at boligene og utearealet brukes slik at det ikke sjenerer andre. I noen sammenhenger er det likevel nødvendig med felles regler – derfor er disse husordensreglene laget.

1. Alminnelige bestemmelser

- Boligens indre vedlikehold påhviler borettslatteren selv, jfr. mønstervedtektene, pkt. 5-1.
- Løse gjenstander skal ikke stå på rekkverk på verandaer.
- Borettslatteren skal holde eget hageareal i orden. Felles uteareal skal borettslatteren være med å holde i orden. Dette skjer ved oppsatte dugnader av styret i borettslaget.
- Oppsetting av private radio- og TV-antennar er ikke tillatt uten skriftlig godkjenning fra borettslagets styre.
- Framleie/bruksoverlating kan ikke skje uten samtykke fra styret i borettslaget. jfr. mønstervedtektene, pkt. 4-2.
- HDPVR-dekoder og internettboks-modem tilhører leiligheten og må erstattes av andelseieren hvis den mangler ved salg av leiligheten.



Området rundt boligene skal være ryddige og fri for søppel. Felles oppganger skal kun benyttes til frasetting av sykler, barnevogner og f.eks. gåstoler (fremkomstmidler). Brannforskriftene må overholdes.

2. Vasking, tørking og lufting

- Klesvask og/eller tepper skal ikke henge ute på søn./helligdager eller den 1. og 17. mai.
- Banking og risting av tøy/tepper fra verandaer i horisontalt delte boliger er ikke tillatt, kun lufting.
- Spyling med vannslange, til sjenanse for naboer, er ikke tillatt.

3. Sanitæranlegg/ventilasjon

- Det må ikke kastes annet enn toalettpapir i klosettet. Bleier, bind, søppel, skyller o.l. kan medføre tilstopping av avløpet.

- Fett må ikke tømmes i vasker eller sluk.
- For å få et godt inn klima er det viktig at avtrekksventiler fra bad og kjøkken og spalteventiler i vinduer alltid står åpne.

4. Avfall

- Avfall må legges i søppeldunker/containere. Alt som kastes må komprimeres og poser må knyttes for.
- Papp/papiravfall legges i egne dunker/containere. Har borettslaget kildesortering på restavfall, miljøavfall og spesialavfall sorteres dette etter sorteringsliste. Returpunkter for tekstiler/sko, glass/metall og spesialavfall finnes i nabolaget.
- Medisiner og brukte sprøyter leveres apoteket.
- Borettslaverne plikter å holde området rundt dunkene/containere rent og ryddig.
- Kast ikke mat til fuglene, det trekker rotter og mus til husene.



5. Husdyrhold

- Husdyrhold er ikke tillatt uten skriftlig samtykke fra styret i borettslaget.
- Styret kan samtykke i at brukeren av boligen holder husdyr dersom gode grunner taler for det, og dyreholdet ikke er til ulempe for de andre brukerne av eiendommen.
- Hunder skal alltid holdes i band og ekskrementer skal fjernes umiddelbart. De skal ikke luftes på fellesområder.



6. Bilkjøring og parkering

- Parkering av biler og motorsykler skal kun skje på de fastsatte parkeringsplasser, unntatt kortvarige parkeringer for av- og pålasting av gods og passasjerer.
- Borettslaverne som disponerer garasje skal alltid benytte denne ved parkering slik at utendørs plasser kan disponeres av de som ikke har garasje og til gjesteparkering.
- All kjøring innen boligområdet må foregå med stor forsiktighet.



- Borettslaverne plikter å påse at deres besøkende overholder ferdsels- og parkeringsbestemmelsene.
- Lagring av campingvogner/ båter må avtales med styret i borettslaget, før plassering.

7. Ro og orden

- Beboerne må vise gjensidig hensynsfullhet. Naboer må ikke forstyrre hverandre med unødig bråk, og vise særlig hensyn mellom kl. 22.00 og 07.00. Radio, TV og musikkanlegg skal brukes hensynsfullt og avdempet.
- Gi beskjed til naboene dersom det antas å bli unødig støy i en periode.
- Lek med ball skal foregå på ballplass.
- Støyende utstyr ikke tillatt brukt på søn./helligdager og 1. og 17. mai.



8. Brudd på ordensreglene

Klager ved brudd på ordensreglene, må meldes styret skriftlig.

Vedtekter



for **FRIERSTRANDA** Borettslag org nr 950 881 518.

tilknyttet

Porsgrunn Bamble Borgestad Boligbyggelag

vedtatt på konstituerende generalforsamling 28.10.1981, sist endret 11.04.2019.

1. Innledende bestemmelser

1-1 Formål

Frierstranda Borettslag er et samvirkeforetak som har til formål å gi andelseierne bruksrett til egen bolig i lagets eiendom (boret) og å drive virksomhet som står i sammenheng med denne.

1-2 Forretningskontor, forretningsførsel og tilknytningsforhold

(1) Borettslaget ligger i Bamble kommune og har forretningskontor i Porsgrunn kommune.

(2) Borettslaget er tilknyttet Porsgrunn Bamble Borgestad Boligbyggelag som er forretningsfører.

2. Andeler og andelseiere

2-1 Andeler og andelseiere

(1) Andelene skal være på kroner 100,-.

(2) Bare andelseiere i boligbyggelaget og bare fysiske personer (enkeltpersoner) kan være andelseiere i borettslaget. Ingen fysiske personer kan eie mer enn en andel.

(3) Uansett kan staten, en fylkeskommune eller en kommune til sammen eie inntil ti prosent av andelene i borettslaget i samsvar med borettslagslovens § 4-2 (1). Det samme gjelder selskap som har til formål å skaffe boliger og som blir ledet og kontrollert av stat, fylkeskommune eller kommune, stiftelse som har til formål å skaffe boliger og som er opprettet av staten, en fylkeskommune eller kommune og selskap, stiftelse eller andre som har inngått samarbeidsavtale med stat, fylkeskommune eller kommune om å skaffe boliger til vanskeligstilte.

(4) Andelseierne skal få utlevert et eksemplar av borettslagets vedtekter.

2-2 Sameie i andel

(1) Bare personer som bor eller skal bo i boligen kan bli sameier i andel.

(2) Dersom flere eier en andel sammen, skal det regnes som bruksoverlating hvis en eller flere av sameierne ikke bor i boligen, jf vedtektenes punkt 4-2.

2-3 Overføring av andel og godkjenning av ny andelseier

(1) En andelseier har rett til å overdra sin andel, men erververen må godkjennes av borettslaget for at ervervet skal bli gyldig overfor borettslaget.

(2) Borettslaget kan nekte godkjenning når det er saklig grunn til det og skal nekte godkjenning dersom ervervet vil være i strid med punkt 2 i vedtektene.

(3) Nekte borettslaget å godkjenne erververen som andelseier, må melding om dette komme fram til erververen senest 20 dager etter at søknaden om godkjenning kom fram til borettslaget. I motsatt fall skal godkjenning regnes som gitt.

(4) Erververen har ikke rett til å bruke boligen før godkjenning er gitt eller det er rettskraftig avgjort at erververen har rett til å erverve andelen.

(5) Den forrige andelseieren er solidarisk ansvarlig med en eller flere nye erververe for betaling av felleskostnader til ny andelseier er godkjent, eller det er rettskraftig avgjort at en ny andelseier har rett til å erverve andelen.

3. Forkjøpsrett

3-1 Hovedregel for forkjøpsrett

(1) Dersom andel skifter eier, har andelseierne i borettslaget og dernest de øvrige andelseierne i boligbyggelaget forkjøpsrett.

(2) Forkjøpsretten kan ikke gjøres gjeldende når andelen overdras til ektefelle, til andelseierens eller ektefellens slektning i rett opp- eller nedstigende linje, til fosterbarn som faktisk står i samme stilling som livsarving, til søsken eller noen annen som i de to siste årene har hørt til samme husstand som den tidligere eieren. Forkjøpsretten kan heller ikke gjøres gjeldende når andelen overføres på skifte etter separasjon eller skilsmisse, eller når et husstandsmedlem overtar andelen etter bestemmelsene i husstandsfellesskapslovens § 3.

(3) Styret i borettslaget skal sørge for at de som er nevnt i første ledd får anledning til å gjøre forkjøpsretten gjeldende og på deres vegne gjøre retten gjeldende innen fristen nevnt i vedtektenes punkt 3-2, jf borettslagslovens § 4-15 første ledd.

3-2 Frister for å gjøre forkjøpsrett gjeldende

Fristen for å gjøre forkjøpsretten gjeldende er 20 dager fra borettslaget mottok melding om at andelen har skiftet eier, med opplysning om pris og andre vilkår. Fristen er fem hverdager dersom borettslaget har mottatt skriftlig forhåndsvarsel om at andelen kan skifte eier, og varselet har kommet fram til laget minst femten dager, men ikke mer enn tre måneder, før meldingen om at andelen har skiftet eier.

3-3 Nærmere om forkjøpsretten

(1) Ansiennitet i borettslaget regnes fra dato for overtakelse av andelen. Står flere andelseiere i borettslaget med lik ansiennitet, går den med lengst ansiennitet i boligbyggelaget foran.

(2) Dersom ingen andelseiere i borettslaget melder seg utpeker boligbyggelaget hvilken andelseier i boligbyggelaget som skal få overta andelen.

(3) Andelseier som vil overta ny andel, må overdra sin andel i laget til en ny andelseier. Dette gjelder selv om andelen tilhører flere.

(4) Forkjøpsretten skal kunngjøres i en avis som er vanlig lest på stedet, på boligbyggelagets nettsider, ved oppslag i borettslaget eller på annen egnet måte.

4. Boret og bruksoverlating

4-1 Boretten

(1) Hver andel gir enerett til å bruke en bolig i borettslaget og rett til å nytte fellesarealer til det de er beregnet eller vanlig brukt til, og til annet som er i samsvar med tiden og forholdene.

(2) Andelseieren kan ikke benytte boligen til annet enn boligformål uten styrets samtykke.

(3) Andelseieren skal behandle boligen, andre rom og annet areal med tilbørlig aktsomhet. Bruken av boligen og fellesarealene må ikke på en urimelig eller unødvendig måte være til skade eller ulempe for andre andelseiere.

(4) En andelseier kan med styrets godkjenning gjennomføre tiltak på eiendommen som er nødvendige på grunn av funksjonshemming hos en bruker av boligen. Godkjenning kan ikke nektes uten saklig grunn.

(5) Styret kan fastsette vanlige ordensregler for eiendommen. Selv om det er vedtatt forbud mot dyrehold, kan styret samtykke i at brukeren av boligen holder dyr dersom gode grunner taler for det, og dyreholdet ikke er til ulempe for de andre brukerne av eiendommen.

(6) Ingen kan eie/leie mer enn en garasje så lenge det er venteliste på kjøp av garasje.

4-2 Bruksoverlating

(1) Andelseieren kan ikke uten samtykke fra styret overlate bruken av boligen til andre.

(2) Med styrets godkjenning kan andelseierne overlate bruken av hele boligen dersom:

- andelseieren selv eller andelseierens ektefelle eller slektning i rett opp- eller nedstigende linje eller fosterbarn av andelseieren eller ektefellen, har bodd i boligen i minst ett av de siste to årene. Andelseierne kan i slike tilfeller overlate bruken av hele boligen for opp til tre år
- andelseieren er en juridisk person

- andelseieren skal være midlertidig borte som følge av arbeid, utdanning, militærtjeneste, sykdom eller andre tungtveiende grunner
- et medlem av brukerhusstanden er andelseierens ektefelle eller slektning i rett opp- eller nedstigende linje eller fosterbarn av andelseieren eller ektefellen
- det gjelder bruksrett til noen som har krav på det etter ekteskapslovens § 68 eller husstandsfellesskapslovens § 3 andre ledd.

Godkjenning kan bare nektes dersom brukeren forhold gir saklig grunn til det. Godkjenning kan nektes dersom brukeren ikke kunne blitt andelseier.

Har laget ikke sendt svar på skriftlig søknad om godkjenning av bruker innen en måned etter at søknaden har kommet fram til laget, skal brukeren regnes som godkjent.

(3) Andelseier som bor i boligen selv, kan overlate bruken av deler av den til andre uten godkjenning.

(4) Overlating av bruken reduserer ikke andelseierens plikter overfor borettslaget.

5. Vedlikehold

5-1 Andelseiernes vedlikeholdsplikt

(1) Den enkelte andelseier skal holde boligen, og andre rom og annet areal som hører boligen til, i forsvarlig stand og vedlikeholde slikt som vinduer, rør, sikringsskap fra og med første hovedsikring/inntaksikring, ledninger med tilbehør, varmekabler, inventar, utstyr inklusive vannklosett, varmtvannsbereder og vask, apparater og innvendige flater. Våtrom må brukes og vedlikeholdes slik at lekkasjer unngås.

(2) Vedlikeholdet omfatter også nødvendige reparasjoner og utskifting av slikt som rør, sikringsskap fra og med første hovedsikring/inntaksikring, ledninger med tilbehør, varmekabler, inventar, utstyr inklusive slik som vannklosett, vasker, apparater, tapet, gulvbelegg, vegg-, gulv- og himlingsplater, skillevegger, listverk, skap, benker og innvendige dører med karmen, samt leegger, plattinger, gjerder og fasadeendringer utført av andelseieren.

(3) Andelseieren har også ansvaret for oppsteking og rensing av innvendig kloakkledning både til og fra egen vannlås/sluk og fram til borettslagets felles-/hovedledning. Andelseier skal også rense eventuelle sluk på verandaer, balkonger o.l.

(4) Andelseieren skal holde boligen fri for insekter og skadedyr.

(5) Vedlikeholdsplikten omfatter også utbedring av tilfeldig skade, herunder skade påført ved innbrudd og uvær.

(6) Oppdager andelseieren skade i boligen som borettslaget er ansvarlig for å utbedre, plikter andelseieren straks å sende melding til borettslaget.

(7) Borettslaget og andre andelseiere kan kreve erstatning for tap som følger av at andelseieren ikke oppfyller pliktene sine, jf borettslagslovens §§ 5-13 og 5-15.

(8) Det benyttes tre husfarger: Mørk rubin (dyp rød 2746), kontur (grå 1378) og klassisk hvit (9918). Staffasje og gjerder males hvite. Borettslaget bekoster maling til gjerder.

5-2 Borettslagets vedlikeholdsplikt

(1) Borettslaget skal holde bygninger og eiendommen for øvrig i forsvarlig stand så langt plikten ikke ligger på andelseierne. Skade på bolig eller inventar som tilhører laget, skal laget utbedre dersom skaden følger av mislighold fra en annen andelseier.

(2) Felles rør, ledninger, kanaler og andre felles installasjoner som går gjennom boligen, skal borettslaget holde ved like. Borettslaget har rett til å føre nye slike installasjoner gjennom boligen dersom det ikke er til vesentlig ulempe for andelseieren.

(3) Borettslagets vedlikeholdsplikt omfatter også utskifting av vinduer, herunder nødvendig utskifting av termoruter, ytterdører til boligen og reparasjon/utskifting av tak, bjelkelag, bærende veggkonstruksjoner, sluk, samt rør og ledninger med tilbehør som er bygd inn i bærende konstruksjoner med unntak av varmekabler.

(4) Vedlikeholdet omfatter også nødvendige reparasjoner og utskifting av varmtvannsbereder og ventilator / vifte / motor i ventilasjonsanlegget.

(5) Andelseieren skal gi adgang til boligen slik at borettslaget kan utføre sin vedlikeholdsplikt, herunder ettersyn, reparasjon eller utskifting. Ettersyn og utføring av arbeid skal gjennomføres slik at det ikke er til unødig ulempe for andelseieren eller annen bruker av boligen.

(6) Andelseier kan kreve erstatning for tap som følge av at borettslaget ikke oppfyller pliktene sine, jf borettslagslovens § 5-18.

6. Pålegg om salg og fravikelse

6-1 Mislighold

Andelseiers brudd på sine forpliktelser overfor borettslaget utgjør mislighold. Som mislighold regnes blant annet manglende betaling av felleskostnader, forsømt vedlikeholdsplikt, ulovlig bruk eller overlating av bruk og brudd på husordensregler.

6-2 Pålegg om salg

(1) Hvis en andelseier til tross for advarsel vesentlig misligholder sine plikter, kan borettslaget pålegge vedkommende å selge andelen, jf borettslagslovens § 5-22 første ledd. Advarsel skal gis skriftlig og opplyse om at vesentlig mislighold gir laget rett til å kreve andelen solgt.

6-3 Fravikelse

Medfører andelseierens eller brukerens oppførsel fare for ødeleggelse eller vesentlig forringelse av eiendommen, eller er andelseierens eller brukerens oppførsel til alvorlig plage eller sjenanse for eiendommenes øvrige andelseiere eller brukere, kan styret kreve fravikelse fra boligen etter tvangsfullbyrdslovens kapittel 13.

7. Felleskostnader og pantesikkerhet

7-1 Felleskostnader

(1) Felleskostnadene betales hver måned. Borettslaget kan endre felleskostnadene med en måneds skriftlig varsel.

(2) For felleskostnader som ikke blir betalt ved forfall, svarer andelseieren den til en hver tid gjeldende forsinkelsesrente etter lov av 17. desember 1976 nr 100.

7-2 Borettslagets pantesikkerhet

For krav på dekning av felleskostnader og andre krav fra lagsforholdet har laget panterett i andelen foran alle andre heftelser. Pantekravet er begrenset til en sum som svarer til to ganger folketrygdens grunnbeløp på tidspunktet da tvangsdekning besluttes gjennomført.

8. Styret og dets vedtak

8-1 Styret

(1) Borettslaget skal ha et styre som skal bestå av en styreleder og 4 styremedlemmer og 2 varamedlemmer.

(2) Funksjonstiden for styreleder og de andre medlemmene er to år. Varamedlemmer velges for ett år. Styremedlem og varamedlem kan gjenvelges.

(3) Styret skal velges av generalforsamlingen. Generalforsamlingen velger styreleder ved særskilt valg. Styret velger nestleder blant sine medlemmer.

8-2 Styrets oppgaver

(1) Styret skal lede virksomheten i samsvar med lov, vedtekter og generalforsamlingens vedtak. Styret kan ta alle avgjørelser som ikke i loven eller vedtektene er lagt til andre organer.

(2) Styreleder skal sørge for at styret holder møte så ofte som det trengs. Et styremedlem eller forretningsføreren kan kreve at styret sammenkalles.

(3) Styret skal føre protokoll over styresakene. Protokollen skal underskrives av de frammøtte styremedlemmene.

8-3 Styrets vedtak

(1) Styret er vedtaksført når mer enn halvparten av alle styremedlemmene er til stede. Vedtak kan treffes med mer enn halvparten av de avgitte stemmene. Står stemmene likt, gjør møtelederens stemme utslaget. De som stemmer for et vedtak som innebærer en endring, må likevel utgjøre minst en tredjedel av alle styremedlemmene.

(2) Styret kan ikke uten at generalforsamlingen har gitt samtykke med minst to tredjedels flertall, fatte vedtak om:

1. ombygging, påbygging eller andre endringer av bebyggelsen eller tomten som etter forholdene i laget går ut over vanlig forvaltning og vedlikehold,
2. å øke tallet på andeler eller å knytte andeler til boliger som tidligere har vært benyttet til utleie, jf borettslagslovens § 3-2 andre ledd,
3. salg eller kjøp av fast eiendom,
4. å ta opp lån som skal sikres med pant med prioritet foran innskuddene,
5. andre rettslige disposisjoner over fast eiendom som går ut over vanlig forvaltning,
6. andre tiltak som går ut over vanlig forvaltning, når tiltaket fører med seg økonomisk ansvar eller utlegg for laget på mer enn fem prosent av de årlige felleskostnadene.

8-4 Representasjon og fullmakt

To styremedlemmer i fellesskap representerer laget utad og tegner dets navn.

9. Generalforsamlingen

9-1 Myndighet

Den øverste myndighet i borettslaget utøves av generalforsamlingen.

9-2 Tidspunkt for generalforsamling

(1) Ordinær generalforsamling skal holdes hvert år innen 30. april.

(2) Ekstraordinær generalforsamling holdes når styret finner det nødvendig, eller når revisor eller minst to andelseiere som til sammen har minst en tiendedel av stemmene, krever det og samtidig oppgir hvilke saker de ønsker behandlet.

9-3 Varsel om og innkalling til generalforsamling

(1) Forut for ordinær generalforsamling skal styret varsle andelseierne om dato for møtet og om frist for innlevering av saker som ønskes behandlet.

(2) Generalforsamlingen skal innkalles skriftlig av styret med et varsel som skal være på minst åtte og høyst tjue dager. Ekstraordinær generalforsamling kan om nødvendig kalles inn med kortere varsel som likevel skal være på minst tre dager. I begge tilfeller skal det gis skriftlig melding til boligbyggelaget.

(3) I innkallingen skal de sakene som skal behandles være bestemt angitt. Skal et forslag som etter borettslagsloven eller vedtektene må vedtas med minst to tredjedels flertall kunne behandles, må hovedinnholdet være angitt i innkallingen. Saker som en andelseier ønsker behandlet på ordinær generalforsamling skal nevnes i innkallingen når styret har mottatt krav om det etter vedtektenes punkt 9-3 (1).

9-4 Saker som skal behandles på ordinær generalforsamling

- Godkjenning av årsberetning fra styret
- Godkjenning av årsregnskap
- Valg av styremedlemmer og varamedlemmer
- Eventuelt valg av revisor
- Fastsetting av godtgjørelse til styret
- Andre saker som er nevnt i innkallingen

9-5 Møteledelse og protokoll

Generalforsamlingen skal ledes av styrelederen med mindre generalforsamlingen velger en annen møteleder. Møtelederen skal sørge for at det føres protokoll fra generalforsamlingen.

9-6 Stemmerett og fullmakt

Hver andelseier har en stemme på generalforsamlingen. Hver andelseier kan møte ved fullmektig på generalforsamlingen, men ingen kan være fullmektig for mer enn en andelseier. For en andel med flere eiere kan det bare avgis en stemme.

9-7 Vedtak på generalforsamlingen

(1) Foruten saker som nevnt i punkt 9-4 i vedtektene kan ikke generalforsamlingen fatte vedtak i andre saker enn de som er bestemt angitt i innkallingen.

(2) Med de unntak som følger av borettslagsloven eller vedtektene her fattes alle beslutninger av generalforsamlingen med mer enn halvparten av de avgitte stemmer. Ved valg kan generalforsamlingen på forhånd fastsette at den som får flest stemmer skal regnes som valgt.

(3) Stemmelikhet avgjøres ved loddtrekning.

10. Inhabilitet, taushetsplikt og mindretallsvern

10-1 Inhabilitet

(1) Et styremedlem må ikke delta i styrebehandlingen eller avgjørelsen av noe spørsmål der medlemmet selv eller nærstående har en framtreddende personlig eller økonomisk særinteresse.

(2) Ingen kan selv eller ved fullmektig eller som fullmektig delta i en avstemning på generalforsamlingen om avtale med seg selv eller nærstående eller om ansvar for seg selv eller nærstående i forhold til laget. Det samme gjelder avstemning om pålegg om salg eller krav om fravikelse etter borettslagslovens §§ 5-22 og 5-23.

10-2 Taushetsplikt

Tillitsvalgte, forretningsfører og ansatte i et borettslag har plikt til å bevare taushet overfor uvedkommende om det de i forbindelse med virksomheten i laget får vite om noens personlige forhold. Dette gjelder ikke dersom ingen berettiget interesse tilsier taushet.

10-3 Mindretallsvern

Generalforsamlingen, styret eller forretningsfører kan ikke treffe beslutning som er egnet til å gi visse andelseiere eller andre en urimelig fordel til skade for andre andelseiere eller laget.

11. Vedtektsendringer og forholdet til borettslovene

11-1 Vedtektsendringer

(1) Endringer i borettslagets vedtekter kan bare besluttes av generalforsamlingen med minst to tredjedeler av de avgitte stemmer.

(2) Følgende endringer av vedtektene kan ikke skje uten samtykke fra boligbyggelaget, jf borettslagslovens § 7-12:

- vilkår for å være andelseier i borettslaget
- bestemmelse om forkjøpsrett til andel i borettslaget
- denne bestemmelse om godkjenning av vedtektsendringer

11-2 Forholdet til borettslovene

For så vidt ikke annet følger av vedtektene gjelder reglene i lov om borettslag av 06.06.2003 nr 39. jf lov om boligbyggelag av samme dato.



OVERSIKT OVER LØSØRE OG TILBEHØR TIL EIENDOMMEN

Oversikten er utarbeidet av Norges Eiendomsmeglerforbund, Eiendom Norge og Advokatforeningens Eiendomsmeglingsgruppe, og er gjeldende fra 1. januar 2020.

Generelt

Lov om avhending av fast eiendom (avhendingslova/avhl.) av 3. juli 1992 regulerer kjøper og selgers rettigheter og plikter ved overdragelse av fast eiendom og andeler i borettslag.

I henhold til avhl. § 3-4 skal eiendommen, når annet ikke er avtalt, overdras med innredninger og utstyr som etter lov, forskrift eller annet offentlig vedtak skal følge med. Det samme gjelder varig innredning og utstyr som enten er fastmontert eller er særskilt tilpasset bygningen, jf. avhl. § 3-5. Loven inneholder ingen detaljert oversikt over hva som omfattes av «innredning og utstyr», og over hva som skal regnes som «fastmontert eller særskilt tilpasset».

Partene kan fritt avtale hva som skal følge med eiendommen ved salg. Bransjens liste over løsøre og tilbehør som skal følge med eiendommen, er en del av avtalen mellom kjøper og selger dersom ikke annet er opplyst i salgsoppgaven, kjøper har tatt forbehold i bud eller avtale på annen måte er inngått. Der intet annet er avtalt, vil løsøre og tilbehør medfølge slik dette fremkommer av avhl. § 3-4 og § 3-5 og denne oversikt.

Produkter og installasjoner som medfølger overdras uten noen form for garantier, utover eventuell gjenværende leverandørgaranti.

Dersom det er noe i nedenstående liste som ikke finnes på eiendommen, vil det heller ikke medfølge.

- 1. HVITEVARER** medfølger der dette er spesielt angitt i salgsoppgaven.
- 2. HELDEKKENDE TEPPER** følger med uansett festemåte.
- 3. VARMEKILDER**, slik som ovner, kaminer, peiser, varmepumper og panelovner, følger med uansett festemåte. Frittstående biopeiser/varmeovner og terrassevarmere medfølger ikke. Det følger ikke med varmekilder i rom som ikke har vegg- eller fastmonterte varmekilder på visning.
- 4. TV, RADIO OG MUSIKKANLEGG.** TV-antennor og fellesanlegg for TV, herunder parabolantenne, og tunerer/dekoder/tv-boks medfølger der dette eies av selger. Veggmontert TV/flatskjerm med tilhørende festeordning samt musikkanlegg følger ikke med (se også punkt 12).
- 5. BADEROMSINNREDNING/UTSTYR.** Badekar, dusjkabinett, dusjvegger, alle fastmonterte speil og hyller, fastmonterte glass- og håndkleholdere, herunder håndklevarmere samt baderomsinnredning, medfølger.
- 6. GARDEROBESKAP** medfølger, selv om disse er løse. Fastmonterte garderobehyller og knagger medfølger. Innredning i garderobeskap, for eksempel løse eller fastmonterte trådkurver, hyller, stenger og lignende, medfølger.

7. KJØKKENINNREDNING medfølger, herunder også åpne, fastmonterte hyller og løs eller fastmontert kjøkkenøy.

8. MARKISER, PERSIENNER og annen type innvendig og utvendig solskjerming, gardinoppheng, lamellgardiner og liftgardiner medfølger.

9. AVTREKKSIVIFTER av alle slag, samt fastmonterte aircondition/ventilasjonsanlegg, medfølger.

10. SENTRALSTØVSUGER medfølger med komplett anlegg, herunder slange, munnstykke mm.

11. LYSKILDER. Kupler, lysstoffarmatur, fastmonterte "spotlights", oppheng og skinner med spotlights samt utelys og hagebelysning medfølger. Veggglamper, krokhengte lamper, lysekroner, prismelamper og lignende som er koblet til sukkerbit eller stikkontakt følger likevel ikke med.

12. INSTALLERTE SMARTHUSLØSNINGER med sentral som styrer lys, varme, lyd o.l., samt tilhørende trådløse enheter som brytere, sensorer, kameraer, integrerte høyttalere el. medfølger. Enkle lysstyringssystem f.eks. med en sentral som kun styrer lyspærer eller smartpærer montert i sokkel medfølger likevel ikke.

13. UTVENDIGE SØPPELKASSER og eventuelt holder/hus til disse medfølger.

14. POSTKASSE medfølger.

15. UTENDØRS INNRETNINGER slik som flaggstang, fastmontert tørkestativ, samt andre faste utearrangementer som f.eks. badestamp, boblekar/jacuzzi og liknende utendørs kar, lekestue, lekestativ, utepeis, fastmontert trommel til vannslange, medfølger. Guidekabel/avgrenskingskabel til robotgressklipper medfølger, men robotgressklipper og ladestasjon for denne medfølger ikke.

16. FASTMONTERT VEGGLADER/LADESTASJON TIL EL-BIL medfølger uavhengig av hvor laderen er montert.

17. SOLCELLEANLEGG med tilhørende teknisk infrastruktur medfølger.

18. GASSBEHOLDER til gasskomfyr og gasspeis medfølger.

19. BRANNSTIGE, BRANNTAU, feiestige og lignende medfølger der dette er påbudt. Løse stiger medfølger ikke.

20. BRANNSLUKNINGSAPPARAT, BRANNSLANGE og RØYKVARSLER medfølger der dette er påbudt. Det er eier og brukers plikt til å se til at utstyret forefinnes på enhver eiendom. Hvis annet ikke er uttrykkelig avtalt, skal dette derfor alltid følge med ved salg av eiendom.

21. SAMTLIGE NØKLER til eiendommen som selger er i besittelse av skal overleveres kjøper på overtakelsen, herunder nøkler til eventuelle boder, uthus, garasjeportåpner e.l. Låses boder, uthus e.l. med hengelås, skal lås og nøkler til disse medfølge.

22. GARASJEHYLLER, bodhyller, lagringshyller og oppheng til bildekk medfølger såfremt de er fastmontert.

Planter, busker og trær som er plantet på tomten, eller fastmonterte kasser og lignende er en del av eiendommen og medfølger i handelen.

Boligkjøperforsikring

- Advokathjelp ved boligkjøpet og i 5 år fremover.
- Er kjøpers motvekt til selgers boligselgerforsikring.
- Gir deg advokathjelp hele veien til rettskraftig dom, om nødvendig.

Andelsbolig/aksjeleilighet:	Kr 7 900
Selveierleilighet/rekkehus:	Kr 10 900
Ene-/tomannsbolig, tomt:	Kr 15 900

Fritidsbolig følger øvrige boligtyper.

Boligkjøperforsikring PLUSS

- Samme dekning som HELP Boligkjøperforsikring.
- I tillegg får du advokathjelp på de viktigste rettsområdene i privatlivet.



PLUS dekkes også disse rettsområdene

- Samboeravtale, ektepakt og arv
- Forbrukerkjøp og håndverkertjenester
- Utleie og naboforhold
- Tomtefeste, veirett og andre servitutter
- Plan- og bygningsrett
- Skatt ved oppussing, utleie og eiendomssalg
- Tilgang til digitale juridiske avtaler via Min side

PLUS gir boligeiere et sterkt rabattert advokattilbud i og utenfor domstolene. Få advokathjelp når du trenger det fra Norges største advokatmiljø for privatpersoner. **PLUS** kan bare tegnes samtidig med boligkjøperforsikringen, og koster kun kr 2 800 i tillegg. **PLUS** fornyes årlig.

Boligkjøperforsikring tegnes hos eiendomsmegler senest ved kontraktsignering og gir rett til advokathjelp inntil 5 år etter overtakelse. Forsikringen betales som del av oppgjøret ved boligkjøpet. PLUSdekningen fornyes årlig ved faktura fra HELP.

Egenandel kr 4 000 påløper ved takst, tvist eller 10 timer advokatbistand, avhengig av hva som kommer først. Meglerforetaket mottar kr 4 800/4 900/5 400 i kostnads godtgjørelse, avhengig av boligtype, samt et tillegg på kr 1 000 ved salg av PLUS.

Vi unner ingen å stå alene

Har du spørsmål? Kontakt HELP på help.no/minside,
telefon 22 99 99 99 eller epost post@help.no



Rett skal være rett. For alle.

Vi tar forbehold om pris- og vilkårsendringer. Hvis premien ikke er innbetalt ved overtakelse, vil avtalen bli kansellert. For fullstendig informasjon om dekning og vilkår, se help.no.

HELP Renteforsikring

Renteforsikring dekker rentekostnader etter skatt og husforsikring for bolig som skal selges, hvis denne ikke er solgt tre måneder etter overtakelse av ny bolig. Forsikringen koster kr 5.900 og gjelder i ett år fra tidspunktet hvor du har overtatt din nye primærbolig og du har markedsført din gamle primærbolig sammenhengende i minst tre måneder.

- Utbetaling gis i inntil ni måneder
- Rentekostnader, samt kostnad til husforsikring dekkes med inntil kr 15.000 per måned
- Gjelder fast eiendom regulert til boligformål og som er registrert som din primærbolig
- Forsikringen gjelder i Norge

Bestilling gjøres av boligkjøper på www.help.no/renteforsikring. Forsikringen må bestilles innen sju dager etter kontraktsignering. Dersom boligen som skal selges allerede er markedsført før budaksept av ny bolig kan forsikring ikke tegnes.

For HELP kundesenter kontakt post@help.no eller tlf. 22 99 99 99.



Bud på 95 % eller mer av prisantydning behandles som at salg har funnet sted, selv om bud avslås, og forsikringsdekningen gjelder da til ny eier overtar (begrenset til 3 måneder etter budaksept). Det gjøres fradrag i erstatningen for eventuelle leieinntekter, skattefradrag på rentekostnader og renter og omkostninger som følge av mislighold av lån. Forsikringen dekker ikke mellomfinansiering eller andre lån som ikke direkte relaterer seg til primærboligen som skal selges. Forsikringen fornyes ikke, og gjelder ikke ved senere flytting. Dersom boligen ikke selges av autorisert megler / advokat gjelder ikke forsikringen. Forsikringen har en karantenetid på tre måneder. Tegning av HELP Renteforsikring tilbys kun til boligkjøpere som har kjøpt bolig gjennom samarbeidende eiendomsmeglerkjede.



Et hjem er mer verdt enn et hus, og et hus er mer enn bare vegger.

Det er et sted for å skape gode minner
preget av trivsel, omsorg og trygghet.

For oss som jobber med folks hjem hver
eneste dag, er det naturlig å engasjere oss
sammen med SOS-barnebyer for å gi flere
barn et trygt og godt hjem.

For hvert hjem vi formidler, gir vi derfor
100 kroner til SOS-barnebyers arbeid.

aktiv. +



SOS
BARNEBYER

Forbrukerinformasjon om budgivning

Sist oppdatert med virkning fra 1. januar 2014, i forbindelse med ikrafttredelse av endringer i eiendomsmeglingsforskriften.

Informasjonen er utarbeidet av Forbrukerombudet, Forbrukerrådet, Den Norske Advokatforening ved Eiendomsmeglingsgruppen, Eiendomsmeglerforetakenes Forening og Norges Eiendomsmeglerforbund, på grunnlag av blant annet forskrift om eiendomsmegling § 6-3 og § 6-4.

Nedenfor gis en oversikt over de retningslinjer som forbrukermyndighetene og organisasjonene anbefaler benyttet ved budgivning på eiendommen. Avslutningsvis gis også en kort oversikt over de viktigste rettsreglene tilknyttet budgivning.

Før det legges inn bud på eiendommen oppfordres budgiver til å sette seg inn i all relevant informasjon om eiendommen, herunder eventuell salgsoppgave og teknisk rapport med vedlegg.

Gjennomføring av budgivning

1. På forespørsel vil megler opplyse om aktuelle bud på eiendommen, herunder om relevante forbehold.
2. Alle bud skal inngis skriftlig til megler, som formidler disse videre til oppdragsgiver. Kravet til skriftlighet gjelder også budforhøyelser og motbud, aksept eller avslag fra selger. Før formidling av bud til oppdragsgiver skal megler innhente gyldig legitimasjon og signatur fra budgiver. Kravet til legitimasjon og signatur er oppfylt for budgivere som benytter e-signatur, eksempelvis BankID eller MinID. Med skriftlige bud menes også elektroniske meldinger som e-post og SMS når informasjonen i disse er tilgjengelig også for ettertiden.
3. Et bud bør inneholde eiendommens adresse (eventuelt gnr/bnr), kjøpesum, budgivers kontaktinformasjon, finansieringsplan, akseptfrist, overtakelsesdato og eventuelle forbehold som for eksempel usikker finansiering, salg av nåværende bolig ol. Normalt vil ikke et bud med forbehold bli akseptert før forbeholdet er avklart. Konferer gjerne med megler før bud gis.
4. Megler skal legge til rette for en forsvarlig avvikling av budrunden. I forbrukerforhold (dvs. der oppdragsgiver er forbruker) skal megleren ikke formidle bud med kortere akseptfrist enn kl. 12.00 første virkedag etter siste annonserte visning. Etter denne fristen bør budgivere ikke sette en kortere akseptfrist enn at megler har mulighet til, så langt det er nødvendig, å orientere oppdragsgiver, budgivere og øvrige interessenter om bud og forbehold. Det bør ikke gis bud som diskriminerer eller utelukker andre budgivere. Dersom bud inngis med en frist som åpenbart er for kort til at megleren kan avvikle budrunden på en forsvarlig måte som sikrer oppdragsgiver og interessenter et tilstrekkelig grunnlag for sine handlingsvalg, vil megler fraråde budgiver å stille slik frist.
5. Megleren vil uoppfordret gi sin vurdering av det enkelte bud overfor oppdragsgiveren, når budet er gitt innenfor fristene i punkt 4.
6. Megleren skal så langt det er nødvendig og mulig holde budgiverne skriftlig orientert om nye og høyere bud og eventuelle forbehold. Megler skal så snart som mulig bekrefte skriftlig overfor budgivere at budene deres er mottatt.
7. Etter at handel har kommet i stand, eller dersom en budrunde avsluttes uten at handel er kommet i stand, kan en budgiver kreve kopi av budjournalen i anonymisert form.
8. Kopi av budjournal skal gis til kjøper og selger uten ugrunnet opphold etter at handel er kommet i stand. Dersom det er viktig for budgiver å bevare sin anonymitet, bør budet fremmes gjennom fullmektig.

Viktige avtalerettslige forhold

1. Det eksisterer ingen angrerett ved salg/kjøp av fast eiendom.
2. Når et bud er innsendt til megler og han har formidlet innholdet i budet til selger (slik at selger har fått kunnskap om budet), kan budet ikke kalles tilbake. Budet er da bindende for budgiver frem til akseptfristens utløp, med mindre budet før denne tid avslås av selger eller budgiver får melding om at eiendommen er solgt til en annen (man bør derfor ikke gi bud på flere eiendommer samtidig dersom man ikke ønsker å kjøpe flere enn en eiendom).
3. Selger står fritt til å forkaste eller akseptere ethvert bud, og er for eksempel ikke forpliktet til å akseptere høyeste bud.
4. Når en aksept av et bud har kommet frem til budgiver innen akseptfristens utløp er det inngått en bindende avtale.
5. Husk at også et eventuelt bud fra selger til kjøper (såkalte "motbud"), avtalerettslig er et bindende tilbud som medfører at det foreligger en avtale om salg av eiendommen dersom budet i rett tid aksepteres av kjøper.

For eiendommen:

Adresse: Tollovs vei 34
3962 STATHELLE**Meglerforetak:** Aktiv Eiendomsmegling
Saksbehandler: Barbro Trotland**Oppdragsnummer:****Telefon:** 954 85 113
E-post: barbro.trotland@aktiv.no

Undertegnede gir herved følgende bud på ovennevnte eiendom:

Kjøpesum: Kr. _____**Beløp med bokstaver:** Kr. _____

+ omkostningert iht. opplysninger i salgsoppgaven

Dette budet er bindende for undertegnede frem til og med den: _____ Kl. _____*Dersom annet ikke er angitt gjelder budet til kl. 15.00 første virkedag etter siste annonserte visning. I forbrukerforhold vil bud med kortere akseptfrist enn til kl. 12.00 første virkedag etter siste annonserte visning ikke bli viderefordlet til selger.***Eventuelle forbehold:** _____

Undertegnede er kjent med at selger står fritt til å godta eller forkaste ethvert bud. Likeledes er undertegnede klar over at budet er bindende for budgiver når det er kommet til selgers kunnskap. Handelen er juridisk bindende for begge parter dersom budet aksepteres innen akseptfristen. Undertegnede er kjent med at budjournalen vil bli forelagt kjøper og selger når handel er sluttet.

Ønsket overtakelsesdato: _____

Budet baseres på opplysninger og salgsvilkår som fremkommer av salgsoppgave datert: _____

Kjøpet vil bli finansiert slik:

Låneinstitusjon: _____ Referanse og tlf nr.: _____

Lånt kapital: _____ Kr.: _____

Egenkapital: _____ Kr.: _____

Totalt: _____ Kr.: _____

Egenkapital består av: Salg av nåværende bolig eller fast eiendom Disponibelt kontantbeløp (bankinnskudd)Jeg gir bud som: Forbruker Ledd i næringsvirksomhet / juridisk person (selskap)Jeg samtykker til bruk av elektronisk kommunikasjon: Ja Nei

Navn: _____

Navn: _____

Fødselsnr. (11 siffer): _____

Fødselsnr. (11 siffer): _____

Adresse: _____

Adresse: _____

Postnr.: _____ Sted: _____

Postnr.: _____ Sted: _____

Tlf.: _____ E-post: _____

Tlf.: _____ E-post: _____

Dato.: _____ Sign: _____

Dato.: _____ Sign: _____

Kopi av legitimasjon

Kopi av legitimasjon

aktiv.
Tar deg videre