





Tilstandsrapport

 Enebolig
 Seljeveien 2, 1816 SKIPTVET
 SKIPTVET kommune
 gnr. 56, bnr. 183

Sum areal alle bygg: BRA: 221 m² BRA-i: 221 m²



Befaringsdato: 11.12.2024

Rapportdato: 03.01.2025

Oppdragsnr.: 13975-2649

Referansenummer: EM6892

Autorisert foretak: Moen Takst AS

Sertifisert Takstingeniør: Are Johan Moen

Vår ref:



Rapporten kan brukes i inntil ett år etter befaringsdatoen, og kan ikke gjenbrukes ved flere boligsalg i denne perioden. For eiendomsoverdragelser fra 1.1.2024, må selger sørge for at areal i rapporten er oppdatert og følger ny bransjestandard for areal. Skjer det endringer, oppstår skader også videre på boligen, bør du som selger be om oppdatert rapport.

Norsk takst

Norsk takst er bransjeorganisasjonen for landets bygningssakkyndige og takstforetak, med om lag 1400 sertifiserte medlemmer fordelt på omtrent 1000 bedrifter. I boligomsetningen regnes takstrapportene som et helt avgjørende element i den informasjonen som gjøres tilgjengelig for kjøper. Årlig leverer medlemmene rundt 120.000 slike takster. Det gir unik oversikt over norske boliger, og bidrar til at alle oppdrag kan utføres med utgangspunkt i erfaringsbasert kvalitet.



Det stilles høye krav til utdanning, sertifisering og yrkesetikk. Norsk takst er opptatt av at boligomsetningen skal være trygg, og legger vekt på å opptre uavhengig av andre bransjeaktører. Bygningssakkyndige fakturerer sine tjenester uten hensyn til hvilken pris som oppnås, og skal heller ikke på annen måte ha noen egeninteresse knyttet til handelen.

Uavhengighet og god fagkunnskap har over tid bygget troverdighet og tillit. Både selger og kjøper skal kunne stole på bygningssakkyndiges vurderinger. For tilfeller der det likevel skulle oppstå misnøye med utført arbeid, har vi sammen med Forbrukerrådet etablert en klagenemnd.

Norsk takst har en sentral rolle i utviklingen av norske standarder, regler og profesjonsprinsipper, og representerer bransjen i alle relevante internasjonale fora. Dette sikrer at norske bygningssakkyndige tidlig kan tilpasse seg krav og bransjetrender fra utlandet, samtidig som takseringsfaget får en norsk stemme på verdensbasis. Organisasjonen bidrar i næringspolitisk sammenheng, og har vært en pådriver for å sikre at lover og regler gir trygghet for forbrukerne i boligomsetningen.

Moen Takst AS

Moen Takst er takstingeniør på fast eiendom i Indre Østfold (Askim, Eidsberg, Spydeberg, Trøgstad, Marker, Hobøl og Skiptvet) og Follo. Vi er medlem av Norsk Takst, det betyr at du kan stole på at jobben vi utfører for deg er grundig og at den følger alle nødvendige krav. Takstingeniørenes rolle er bygget på kjerneverdiene Tillit, Trygghet og Troverdighet.



Rapportansvarlig

Are Johan Moen

Uavhengig Takstingeniør

are@moentakst.no

415 58 912



Dette trenger du å vite om tilstandsrapporten



Hva er en tilstandsrapport?

En tilstandsrapport beskriver synlige skader/avvik eller tegn på skader/avvik på boligen. Rapporten fremhever vanligvis ikke positive egenskaper ved boligen.



Hva vurderer en bygningsakkyndig?

Den bygningsakkyndige vurderer boligen ut fra hva man kan forvente av en bygning av samme alder og type. Vurderingen gjøres som regel mot hvordan det var vanlig å bygge og regler som gjaldt da boligen ble oppført (søknadstidspunktet). Forhold som er vanlige for bygningens alder, slik som slitasje etter normal bruk regnes ikke som avvik.



Hva inneholder tilstandsrapporten?

Den bygningsakkyndige undersøker rom og bygningsdeler slik det kommer frem av [Forskrift til avhendingsloven](#). Tilstandsrapporten inneholder bare avvik som den bygningsakkyndige kan se eller kontrollere med enkle hjelpemidler. Det gjøres ikke nærmere undersøkelser slik som åpning av vegger eller andre bygningsdeler. I vegg mot våtrom og rom under terreng kan det borres et hull for å gjøre enkle undersøkelser slik som fuktsøk.

Når du kjøper en brukt bolig

Når du kjøper en brukt bolig, er det viktig å være oppmerksom på at dette ikke kan sammenlignes med å kjøpe en ny bolig. Måten boligen ble bygget på kan være annerledes enn i dag. Bygninger svekkes over tid, og utsettes for slitasje blant annet på grunn av bruk og vær og vind. Mange boliger fornyes helt eller delvis, noen i flere omganger, eller det oppføres tilbygg. Særlig for boliger som er pusset opp eller endret, er det viktig å merke seg at fornyelse av overflater ikke nødvendigvis betyr at bygningsdeler under er forbedret.

Vurdering mot byggeår

Den bygningsakkyndige vil vurdere boligen mot hvordan det var vanlig å bygge og regler som gjaldt da bygningen ble oppført (søknadstidspunktet). Den bygningsakkyndige ser etter avvik som har betydning for og som reduserer boligens funksjon og verdi, og som kommer frem av Forskrift til avhendingslova.

Noen rom og bygningsdeler slik som bad og vaskerom, og forhold som gjelder sikkerhet mot brann, rekkverk og trapper osv., vil den bygningsakkyndige vurdere mot dagens regelverk. Etter dagens regelverk vil disse kunne få en tilstandsgrad 2 eller 3 uten at det nødvendigvis er krav om at avviket må utbedres.

Tilstandsrapporten beskriver ikke hele boligen

BYGNINGSSAKKYNDIGE SER FOR EKSEMPEL IKKE PÅ

- vanlig slitasje og normal vedlikeholdstilstand
- bagatellmessige forhold som ikke påvirker bygningens bruk eller verdi vesentlig
- etasjeskillere
- tilleggsbygg slik som garasje, bod, anneks, naust også videre
- utvendige trapper
- støttemurer
- skjulte installasjoner
- installasjoner utenfor bygningen
- full funksjonstesting av el- og VVS-installasjoner
- geologiske forhold og bygningens plassering på grunnen
- bygningens planløsning
- bygningens innredning
- løsløre slik som hvitevarer
- utendørs svømmebasseng og pumpeanlegg
- bygningens estetikk og arkitektur
- bygningens lovlighet (bortsett fra bruksendringer, brannceller og forhold som åpenbart kan påvirke helse, miljø og sikkerhet)
- fellesarealer (med mindre boligeier har vedlikeholdsplikt for fellesarealer og dette er kjent for bygningsakkyndig, eller fellesarealet har en særlig tilknytning til boligen).

© iVerdi 2023 © Norsk takst 2023

Malen til denne rapporten, inkludert standardtekstene fra Norsk takst, er vernet etter åndsverkloven og kan kun benyttes av medlemsforetakene i Norsk takst og av takstingeniører som er sertifisert i slikt foretak, samt av kunder hos iVerdi og studenter hos NEAK. For andre aktører er eksemplarframstilling av malen og standardtekster, som utskrift og annen kopiering til bruk som grunnlag for tilsvarende rapporter, bare tillatt når det er hjemlet i lov (kopiering til privat bruk, sitat o.l.) eller avtale med Norsk Takst ([Forside](#)) eller iVerdi ([Hjem-iVerdi](#)).

Utnyttelse i strid med lov eller avtale kan medføre erstatnings- og straffansvar.

Dette trenger du å vite om tilstandsrapporten

Tilstanden vurderes med ulike tilstandsgrader

Tilstanden gir uttrykk for en gitt forventet tilstand, blant annet vurdert ut fra alder og normal bruk. Ved Tilstandsgrad 0 (TG0) og Tilstandsgrad 1 (TG1) gir den bygningssakkyndige normalt ingen begrunnelse for valg av tilstandsgrad. Grunnen er at bygningen eller bygningsdelen da bare har normal slitasje. Ved skjulte konstruksjoner kan alder alene avgjøre tilstandsgrad. Når bygningssakkyndige anbefaler tiltak, for eksempel utbedringer, må brukeren av rapporten vurdere om tiltakene er nødvendige og lønnsomme. Når den bygningssakkyndige velger tilstandsgrad, baseres vurderingen på faste kriterier som følger av gjeldende bransjestandard for Teknisk tilstandsanalyse ved omsetning av bolig og Forskrift til avhendingslova.



TILSTANDSGRAD 0, TG0: INGEN AVVIK

Bygningsdelen skal være tilnærmet ny, ikke vise tegn på slitasje og det skal være lagt frem dokumentasjon på faglig god utførelse. Det er ingen merknader til delen.



TILSTANDSGRAD 1, TG1: MINDRE AVVIK

Bygningsdelen skal bare ha normal slitasje, og straktiltak skal ikke anses som nødvendig. Graden kan også brukes når delen er ny, men der dokumentasjon på faglig god utførelse mangler.



TILSTANDSGRAD 2, TG2: VESENTLIGE AVVIK OG MINDRE AVVIK SOM ETTER NS 3600 GIR TG 2

Bygningsdelen skal enten ha feil utførelse, en skade eller symptomer på skade, sterk slitasje eller nedsatt funksjon. Graden gis når bygningsdelen trenger vedlikehold eller tiltak i nær fremtid. Graden skal også brukes når delen er gammel og det er grunn til å varsle om faren for skader på grunn av alderen, eller når det er grunn til å overvåke delen spesielt på grunn av fare for større skader eller følgeskader.

Ved avvik som ikke krever umiddelbare tiltak (ingen umiddelbar kostnad) så blir TG2 markert med en lysere farge.



TILSTANDSGRAD 3, TG3: STORE ELLER ALVORLIGE AVVIK

Denne tilstandsgraden brukes ved kraftige tegn på forhold som man må regne med trenger utbedring straks eller innen kort tid. Det er påvist funksjonssvikt eller sammenbrudd.



IKKE UNDERSØKT/IKKE TILGJENGELIG FOR UNDERSØKELSE

Det kan være avvik/skader som ikke er avdekket.

Hva er et anslag på utbedringskostnad?

Hva det vil koste å utbedre rom eller bygningsdeler, er et forsiktig anslag basert på nåværende kvalitet, registrert avvik og angitte tiltak i rapporten. Anslaget er gitt på generelt grunnlag og må ikke forveksles med et pristilbud fra en håndverker. Det kan foreligge avvik og tiltak som ikke kommer frem av rapporten. Utbedringskostnad avhenger blant annet av personlige valg av og markedspris på materialer og tjenesteyter.

I rapporten skal det settes anslag for utbedringskostnad for TG3, og slikt anslag kan også gis ved TG2.



Beskrivelse av eiendommen

Enebolig med kjeller og 1. etasje. Bygningen ble oppført i 1979. Grunnmur i lettklinkerblokker. Veggene har bindingsverkskonstruksjon fra byggeåret. Fasade/kledning har stående bordkledning. Takkonstruksjon i tre, type valmet tak. Taktekkingen er av pappshingel. Vinduer har rammer og karmen av tre. Vindusglass har 2-lags isoler-/energiglass fra byggeåret. Vinduer i PVC fra 2016.

Boligen fremstår med en normal standard på innredninger og utstyr. Kjøkken, med åpen løsning mot stue hvor det er plass til spisegruppe. Innredningen har profilerte, gråtonede fronter og laminerte benkeplater. Kjøkkenet er utstyrt med integrert komfyr og induksjonstopp. Bad i kjeller, pusset opp i 2012. Det er flislagte overflater på vegger og gulv. Badet er innredet med servantinnredning med profilerte, lyse fronter, overhengende speil, belysning og sideskap, hjørnebadekar samt toalett. Vaskerom, med løsninger fra byggeåret. Det er belegget på gulvet og tapet på vegger. Rommet er innredet med laminert arbeidsbenk, skap samt utslagsvask i plast. Toalettrom i boligens 1. etasje, med belegget på gulv og malte plater på vegger. Rommet er innredet med servantinnredning med slette, lyse fronter og overhengende speil med belysning samt toalett.

Boligen fremstår med diverse avvik som vil kreve ytterligere undersøkelser/utbedringer i tiden som kommer.

Rapporten må leses i sin helhet.

Enebolig - Byggeår: 1979

UTVENDIG

[Gå til side](#)

Terrasse på 16 m², vendt mot vest, med tilgang fra hage og stue. Av materialer er det benyttet trykkimpregnerte gulvbord, og det er brukt malt trevirke på rekkverket. Markise, stikkontakt og belysning på terrassen.

INNVENDIG

[Gå til side](#)

Kjeller:
Gulv: Tregulv, laminat, betong og fliser.
Vegger: Panel. Pusset/malt mur og fliser.
Himlinger: Panel.

1. etasje:
Gulv: Laminat og fliser. Belegg i vaskerom og toalettrom.
Vegger: Malte/tapetserte plater og panel.
Himlinger: Takessplater.

Boligen har malt tretrapp.
Innvendige dører med forskjellig alder og utførelse.

VÅTROM

[Gå til side](#)

Bad i kjeller, pusset opp i 2012. Det er flislagte overflater på vegger og gulv. Badet er innredet med servantinnredning med profilerte, lyse fronter, overhengende speil, belysning og sideskap. Det er montert hjørnebadekar m/dusj samt toalett. Panelovn på veggen varmer opp rommet. Badet ventileres via elektrisk vifte i veggen.

Vaskerom, med løsninger fra byggeåret. Det er belegget på gulvet og tapet på vegger. Rommet er innredet med laminert arbeidsbenk, skap samt utslagsvask i plast. Det er opplegg og plass til vaskemaskin i rommet. Vaskerommet ventileres naturlig via ventil i himling.

KJØKKEN

[Gå til side](#)

Kjøkken, med åpen løsning mot stue hvor det er plass til spisegruppe. Innredningen har profilerte, gråtonede fronter og laminerte benkeplater. Kjøkkenet er utstyrt med integrert komfyr og induksjonstopp. Det er både opplegg og plass til oppvaskmaskin i innredningen. Kjøkkenvasken er nedsenket i benkeplaten. Det er montert belysning og det er lagt fliser på veggen mellom skapene. Kjøkkenventilatoren er plassert over plass til komfyr og induksjon, og er ført ut i det fri.

SPESIALROM

[Gå til side](#)

Toalettrom i boligens 1. etasje, med belegget på gulv og malte plater på vegger. Rommet er innredet med servantinnredning med slette, lyse fronter samt overhengende speil med belysning. Videre er det montert toalett. Stråleovn på veggen varmer opp rommet.

TEKNISKE INSTALLASJONER

[Gå til side](#)

Ventilasjon:
Boligen har naturlig ventilasjon.

Oppvarming:
Vedovn i stue og kjellerstue.
Luft/luft varmepumpe i stue, type Mitsubishi, montert i 2022.
Elektriske varmekabler i gang i kjeller. Ligger varmekabler i dekket i garasjen, men disse er ikke funksjonelle.

Annet:
Varmtvannstanken fra 2004, er på ca. 200 liter og er plassert i bod.
Sikringssskap med hovedsakelig manuelle skrusikringer, noe fornyelse.

TOMTEFORHOLD

[Gå til side](#)

Beskrivelse av eiendommen

Eiet tomt på 765,3 m². Eiendommen er dels flat og dels skrående, opparbeidet med plenareal, diverse beplantning og vintergrønt. Parkering i gårdsplasser samt garasje.

Arealer

[Gå til side](#)

Forutsetninger og vedlegg

[Gå til side](#)

Lovlighet

[Gå til side](#)

Enebolig

- Det foreligger godkjente og byggemeldte tegninger, men det er avvik fra disse.
- Byggemeldte tegninger samsvarer ikke med dagens bruk. Foreligger ikke tegninger over kjeller. Som eier av en bolig kan du komme i direkte ansvar overfor kommunen hvis ikke nødvendig tillatelse foreligger.

Sammendrag av boligens tilstand

Fordeling av tilstandsgrader

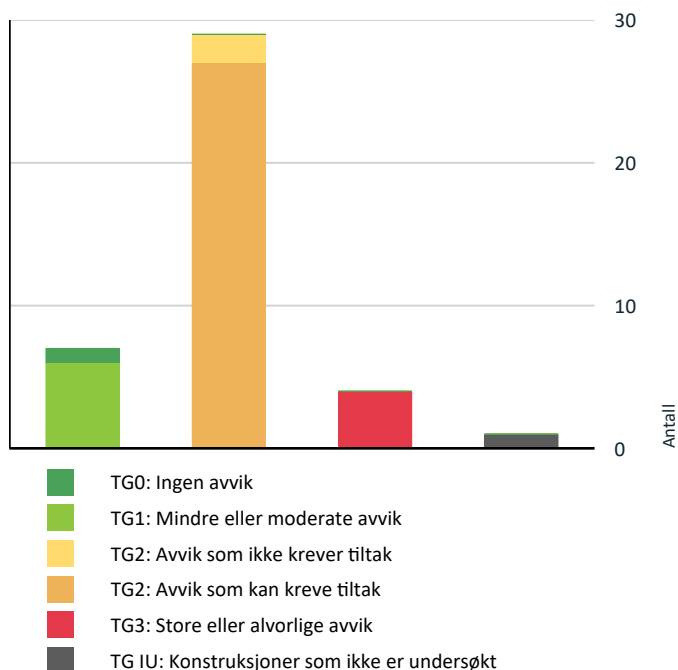

Vil du vite mer om tilstandsgrader? Se side 4.

Anslag på utbedringskostnad

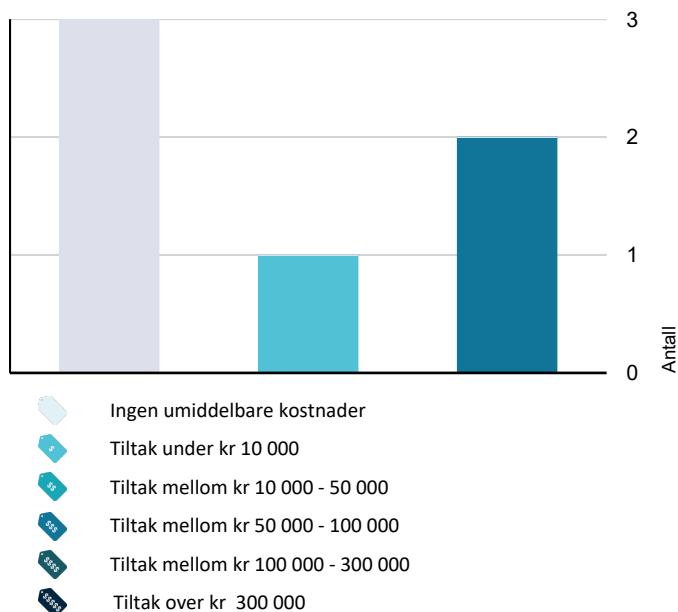

Hva er anslag på utbedringskostnad? Se side 4.

Oppsummering av avvik

Vil du vite mer? Se på rommet eller bygningsdelen senere i rapporten.

Enebolig

! TG 3 STORE ELLER ALVORLIGE AVVIK

- ! Innvendig > Etasjeskille/gulv mot grunn [Gå til side](#)
- ! Innvendig > Pipe og ildsted [Gå til side](#)
- ! Våtrom > 1. etasje > Vaskerom > Overflater Gulv [Gå til side](#)
- ! Våtrom > Kjeller > Bad > Sluk, membran og tettesjikt [Gå til side](#)

! TG IU KONSTRUKSJONER SOM IKKE ER UNDERSØKT

- ! Våtrom > Kjeller > Bad > Tilliggende konstruksjoner våtrom [Gå til side](#)

! TG 2 AVVIK SOM KAN KREVE TILTAK

- ! Utvendig > Taktekkning [Gå til side](#)
- ! Utvendig > Nedløp og beslag [Gå til side](#)
- ! Utvendig > Veggkonstruksjon [Gå til side](#)
- ! Utvendig > Takkonstruksjon/Loft [Gå til side](#)
- ! Utvendig > Vinduer [Gå til side](#)
- ! Utvendig > Dører [Gå til side](#)
- ! Utvendig > Balkonger, terrasser og rom under balkonger [Gå til side](#)
- ! Utvendig > Utvendige trapper [Gå til side](#)
- ! Innvendig > Overflater [Gå til side](#)
- ! Innvendig > Rom Under Terreng [Gå til side](#)
- ! Innvendig > Innvendige trapper [Gå til side](#)
- ! Våtrom > 1. etasje > Vaskerom > Sluk, membran og tettesjikt [Gå til side](#)
- ! Våtrom > 1. etasje > Vaskerom > Ventilasjon [Gå til side](#)

Sammendrag av boligens tilstand

! Våtrom > Kjeller > Bad > Overflater vegger og himling [Gå til side](#)

! Våtrom > Kjeller > Bad > Overflater Gulv [Gå til side](#)

! Våtrom > Kjeller > Bad > Sanitærutstyr og innredning [Gå til side](#)

! Våtrom > Kjeller > Bad > Ventilasjon [Gå til side](#)

! Spesialrom > 1. etasje > Toalettrom > Overflater og konstruksjon [Gå til side](#)

! Tekniske installasjoner > Vannledninger [Gå til side](#)

! Tekniske installasjoner > Avløpsrør [Gå til side](#)

! Tekniske installasjoner > Ventilasjon [Gå til side](#)

! Tekniske installasjoner > Andre VVS-installasjoner [Gå til side](#)

! Tekniske installasjoner > Varmtvannstank [Gå til side](#)

! Tekniske installasjoner > Elektrisk anlegg [Gå til side](#)

! Tomteforhold > Fuktsikring og drenering [Gå til side](#)

! Tomteforhold > Terrengforhold [Gå til side](#)

! Tomteforhold > Utvendige vann- og avløpsledninger [Gå til side](#)

! TG 2 AVVIK SOM IKKE KREVER UMIDDELBARE TILTAK

! Innvendig > Radon [Gå til side](#)

! Innvendig > Innvendige dører [Gå til side](#)

Tilstandsrapport

ENEBOLIG

Byggeår
1979

Kommentar
Data fra www.eiendomsverdi.no

Tilbygg / modernisering

2000	Tilbygg	Garasje tilbygget rundt 2000 iht. tidligere takst.
------	---------	--

UTVENDIG

TG 2 Takteking

Punktet må sees i sammenheng med Takkonstruksjon/Loft

Taktekingen er av pappshingel. Taket er besiktiget fra takfot og bakkeplan.
- Alder for taktekingen er ukjent, men over 18 år.

Vurdering av avvik:

- Mer enn halvparten av forventet brukstid er passert på taktekingen.
- Mer enn halvparten av forventet brukstid er passert på undertak.

- Inspeksjon av taket er noe mangelfull grunnet rim på takoverflater. Foruten alder ble det påvist at shingel begynner å slippe fra underlaget flere steder.

Konsekvens/tiltak

- Overvåk tilstanden jevnlig. For å få tilstandsgrad 0 eller 1 må tekingen skiftes ut, men tidspunktet for når dette er nødvendig er vanskelig å si noe om.
- Tekkingen bør følges opp med jevnlig inspeksjoner for å avdekke eventuelle skader. Utskifting kan bli nødvendig på sikt for å opprettholde tett og funksjonelt tak.

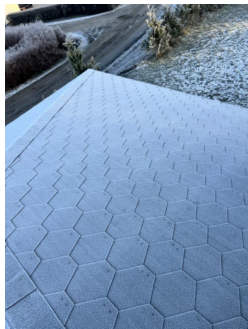

TG 2 Nedløp og beslag

Takrenner, nedløp og beslag er av overflatebehandlet stål.
Pipe er helbeslått med blikk over taket.

Vurdering av avvik:

- Mer enn halvparten av forventet brukstid er passert på renner/nedløp/beslag.

- Mer enn halvparten av den forventede brukstiden for takrenner, nedløp og beslag er passert, TG 2 er satt på bakgrunn av dette.

Konsekvens/tiltak

- Overvåk tilstanden jevnlig. For å få tilstandsgrad 0 eller 1 må beslag/renner/nedløp skiftes ut, men tidspunktet for når dette er nødvendig er vanskelig å si noe om.

- Beslag, renner og nedløp har TG 2 på grunn av alder. Jevnlig tilsyn anbefales for å avdekke slitasje og funksjonssvikt. Utskifting kreves for TG 0/1, men tidspunktet er usikkert.

TG 2 Veggkonstruksjon

Veggene har bindingsverkskonstruksjon fra byggeåret. Fasade/kledning har stående bordkledning.

Vurdering av avvik:

- Det er ingen eller liten lufting i nedre kant av kledning mot grunnmur.

Tilstandsrapport

- Det er påvist spredte råteskader i bordkledningen.
- Det er værslitt/oppsprukket trevirke/trepaneler.

- Ikke tilstrekkelig med lufting mellom kledning og yttervegg. God lufting er viktig og skal dreneres ned og lede ut vann som trenger gjennom regnskjermen, slippe ut eventuell fuktighet fra indre deler av veggene samt gi mulighet for at fuktighet kan tørke ut fra baksiden av regnskjermen.

- Det ble foretatt stikktagninger etter råte/dårlig kledning ved hjelp av en syl, påvist råte i vindskibord. Ellers påvist værslitt trevirke/vedlikeholdsbehov.

Konsekvens/tiltak

- Det må foretas tiltak for å lukke avviket.
- Råteskadet trekledning må skiftes ut.

- Kledningen viser værslitasje og tørkesprekker. Uten vedlikehold/utbedring kan det oppstå skader og redusert levetid på treverket. Råteskadet vindskibord må byttes for å forhindre videre skadeutvikling.



TG 2 Takkonstruksjon/Loft

Punktet må sees i sammenheng med Takteking

Takkonstruksjon i tre, type valmet tak.
Tilgang til loft via luke i vaskerom.

Vurdering av avvik:

- Det er begrenset/dårlig ventilering av takkonstruksjonen.
- Det er registrert symptom på fuktskader i konstruksjonen.

- Begrenset med lufting ned mot ender av loftet. Skrå tretak med kaldt loft anbefaler en ca. 50 mm kontinuerlig spalte. God og kontinuerlig lufting er viktig, slik at risiko for skader reduseres.

- Registrert område med muggsopp/svertesopp i undertaket på loftet. Årsak er trolig fordi det er for fuktig på loftet, fra boligen kommer fuktig luft opp på loftet, som kjøles ned. Påvist en del kondensering og ising i undertaket på loftet.

- Påvist fuktskjolder i undertaket rundt gjennomføringer. Opplyst at det var en lekkasje rundt pipe i 2015, men at det ble utbedret.

Konsekvens/tiltak

- Lokal utbedring bør utføres.
- Lufting/ventilering bør forbedres.

- Gjennomføringer i taktekket er som regel svake punkt hvor det fort oppstår lekkasje. Kontinuerlig tilsyn er anbefalt.

- Luftingen bør utbedres for å lukke avviket, men det er sjelden økonomisk rasjonelt som et enkeltstående tiltak. Ved omlegging av taktekingen bør lufting over tak vurderes for å redusere risikoen for ytterligere kondens og fuktskader.



TG 2 Vinduer

Tilstandsrapport

Vinduer har rammer og karmen av tre.

Vindusglass har 2-lags isoler-/energiglass fra byggeåret. Vinduer i PVC fra 2016.

Vurdering av avvik:

- Det er påvist at enkelte vinduer er vanskelig å åpne/lukke.
- Det er påvist avvik rundt innsetningsdetaljer.
- Det er påvist tegn på innvendig kondensering av enkelte vindusglass.

- Ved funksjonstesting av vinduer, ble det påvist at noen vinduer er vanskelige å åpne lukke.

- Det er observert tegn på innvendig kondensering på enkelte vindusglass. Dette indikerer at det kan være redusert isolasjonsevne i glassene, mangelfull tetting eller utilstrekkelig ventilasjon i rommet.

- Ikke beslag under vinduer i kjeller.

Konsekvens/tiltak

- Andre tiltak:

- Forbedre ventilasjonen eller vurder utskifting av gamle vinduer for å redusere kondens. Uten tiltak kan fukt føre til skader på karmene, mugg og svekket inneklima.

- Justering av vinduene anbefales for å rette opp monteringsavvik og sikre enkel bruk.

- Beslag under vinduer er viktig, for å sikre tetthet og unngå fuktskader. Feilen kan føre til vanninntrengning og skade på omkringliggende konstruksjoner dersom tiltak ikke utføres.



TG 2 Dører

Hev- og skyvedør i stue, fra byggeåret.

Ytterdør med glassfelt, fra 2009.

Vurdering av avvik:

- Det er påvist dører som er vanskelig å åpne eller lukke.
 - Det er påvist utetthet/åpning mellom dørblad og dørkarm. Dvs. at kald trekk kan oppstå.
- Det er påvist en utetthet eller åpning mellom dørbladet og dørkarmen, som følge av dårlig/mangelfull tetningslister.
- Ved funksjonstesting av dører, ble det påvist at hev- og skyvedør kan være vanskelig å åpne/lukke.

Konsekvens/tiltak

- Andre tiltak:

- Utettheten mellom dørbladet og karmen bør tettes. Hvis dette ikke utbedres, kan det føre til økt varmetap og kald trekk.

- Hev- og skyvedør må justeres/utbedres om avviket skal lukkes. Døra fungerer greit i dag, men forhold kan forverres om det ikke gjøres tiltak.

TG 2 Balkonger, terrasser og rom under balkonger

Terrasse på 16 m², vendt mot vest, med tilgang fra hage og stue. Av materialer er det benyttet trykkimpregnerte gulvbord, og det er brukt malt trevirke på rekkverket. Markise, stikkontakt og belysning på terrassen.

Vurdering av avvik:

- Rekkverket er for lavt i forhold til dagens krav til rekkverkshøyder.

- Rekkverkshøyden er målt til under 1 meter, noe som ikke oppfyller dagens krav til rekkverkshøyde. Likevel er rekkverket i samsvar med de byggtekniske forskriftene som var gjeldende på oppføringstidspunktet. Tilstandsgraden (TG) er satt på bakgrunn av standardens krav til høyde på rekkverk.

Konsekvens/tiltak

- Det er ikke krav om utbedring av rekkverkshøyde opp til dagens forskriftskrav.

Tilstandsrapport

- Rekkverkets høyde kan beholdes som den er, siden den oppfyller kravene fra oppføringstidspunktet. Dersom høyere sikkerhet ønskes, kan rekkverket forhøyes til dagens standard.

TG 2 Utvendige trapper

Utvendige trapper.

Vurdering av avvik:

- Konstruksjonene har skjevheter.

- Påvist skjevheter i trapper.

Konsekvens/tiltak

- Andre tiltak:

- Trapper må utbedres om avviket skal lukkes. Ikke behov for umiddelbare tiltak.

INNVENDIG

TG 2 Overflater

Kjeller:

Gulv: Tregulv, laminat, betong og fliser.

Vegger: Panel. Pusset/malt mur og fliser.

Himlinger: Panel.

1. etasje:

Gulv: Laminat og fliser. Belegg i vaskerom og toalettrom.

Vegger: Malte/tapetserte plater og panel.

Himlinger: Takessplater.

Vurdering av avvik:

- Det er avvik:

- Påvist stedvise slitasjer og skader på overflater, det er også overflater i stue som mangler gulvoverflate etter at det har stått en vegg i området. Fuktskjolder i himling i vaskerom, rundt ventilasjonskanal.

Konsekvens/tiltak

- Tiltak:

- Det er ikke behov for utbedring. Skader vil ikke ha noe å si for boligens bruksfunksjon. Det må dog gjøres tiltak om avviket skal lukkes.

TG 3 Etasjeskille/gulv mot grunn

Etasjeskiller er av trebjelkelag.

Støpt betongdekke mot grunnen.

Vurdering av avvik:

- Målt høydeforskjell på over 20 mm innenfor en lengde på 2 meter. Tilstandsgrad 3 gis med bakgrunn i standardens krav til godkjente måleavvik.
- Målt høydeforskjell på over 30 mm gjennom hele rommet. Tilstandsgrad 3 gis med bakgrunn i standardens krav til godkjente måleavvik.

- Det ble foretatt kontroll på planhetsavvik ved hjelp av en punkt laser, målt ca. 32 mm avvik i stue/kjøkken. Lokalt ble det målt 25 mm over 2 meter fra kjøkken og mot yttervegg. Ellers målt 12 mm avvik i ett soverom. I kjeller ble det målt 25 mm i gang og 15 mm i stue.

Konsekvens/tiltak

- For å få tilstandsgrad 0 eller 1 må høydeforskjeller rettes opp. Det vil imidlertid sjelden være økonomisk rasjonelt som et enkeltstående tiltak i en bolig som dette. Dersom boligen en gang skal renoveres, kan man vurdere slike tiltak.

Kostnadsestimat: Ingen umiddelbar kostnad

Tilstandsrapport



TG 2 Radon

Vurdering av avvik:

- Det er ikke foretatt radonmålinger, og bygget er heller ikke utført med radonsperre.
- Det er ikke utført radonmålinger i bygget, og bygget er heller ikke oppført med radonsperre, da dette ikke var et krav ved oppføringstidspunktet.

Konsekvens/tiltak

- Det bør gjennomføres radonmålinger.
- Radonmåling anbefales for å avklare nivåene og sikre et godt innklima. Uten måling er radonnivåene ukjente, men dette er ikke et krav.

Kostnadsestimat: Ingen umiddelbar kostnad

TG 3 Pipe og ildsted

Boligen har elementpipe.
Vedovn i stue og kjellerstue.

Vurdering av avvik:

- Ildfast plate mangler på gulvet under/foran ildstedet.
- Det er ikke 30 cm fra framkant av ildsted til brennbart materiell. Gulv av brennbart materiale må foran og under ildsted dekket med plate av ubrennbart materiale. Platen må stikke 30 cm frem foran innlegg.

Konsekvens/tiltak

- Det må monteres ildfast plate under/foran ildsted.

Kostnadsestimat: Under 10 000



TG 2 Rom Under Terreng

Punktet må sees i sammenheng med 'Drenering'

- Gulvet er av betong. Veggene har panel og betong/mur. Hulltaking er foretatt, og det er påvist avvik i konstruksjonen. Hulltaking er foretatt i kjellerstue. Fuktkvotemåling (vekt%) i konstruksjonen ble målt til 20,6.
- Innførede kjellervegger anses som en risikokonstruksjon, hvor kontroll ikke er mulig uten å gjøre inngrep. Det ble foretatt hulltaking på ett utvalgt sted. Takstmannen ønsker å informere om risikoen i områdene som ikke er inspisert.

Vurdering av avvik:

Tilstandsrapport

- Det er gjennom hulltaking påvist høyt fuktnivå inne i trekonstruksjonen i hulltakingen, men ikke påvist fuktskader i dette området. Høy luftfuktighet kan over tid føre til muggvekst eller sverting av materialer. Samtidig kan materialer og konstruksjoner bli ødelagt.
- Det er påvist indikasjoner på noe fuktgjennomtrenging inn i kjellermur.
- Det er avvik:
 - Det ble etter hulltaking påvist forhøyede fuktverdier i veggen. Treverk skal ha fuktinnhold lavere enn 15 vektprosent. I treverk med fuktighet over 17 vektprosent, øker faren for råte og muggsoppvekst.
 - Registrert plast i utforede vegger i kjeller. Frem til 1990-tallet satt man ofte inn en fuktsperre av plast. Den skulle stoppe fukten fra å nå den innvendige kledningen og rommet. Denne typen konstruksjon er nå ansett som en risikokonstruksjon og er ikke anbefalt løsning.
 - Takstmannen gjorde fuktsøk direkte på grunnmursvegger ved hjelp av ett Protimeter, påvist unormale verdier.
 - Påvist sprekker i betongdekket i kjeller, også påvist generelt med sår i betong i garasjen.

Konsekvens/tiltak

- Det påviste fuktnivå gir grunn til å overvåke konstruksjonen jevnlig for å se utvikling over tid, og eventuelt foreta tiltak for å unngå fuktskader.
 - Takstmannen anbefaler at det utføres ytterligere undersøkelser og nødvendige utbedringer. For å forhindre videre skadeutvikling, bør de innforede veggene rives. Gitt alderen på dreneringen og påviste forhold i kjelleren, anbefales det at murveggene ikke kles inn, men heller får god luftsirkulasjon for å redusere risikoen for fuktskader.

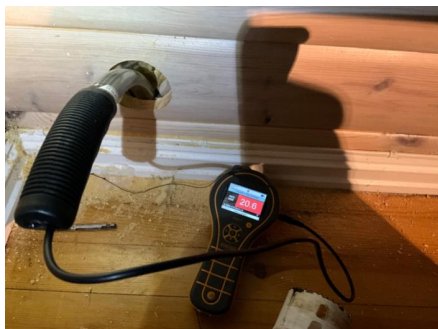

TG 2 Innvendige trapper

Boligen har malt tretrapp.

Vurdering av avvik:

- Åpninger i rekkverk er større enn dagens forskriftskrav til rekkverk i trapper.
- Åpninger mellom trinn i innvendig trapp er større enn dagens forskriftskrav.
- Det mangler håndløper på vegg i trappeløpet.
 - Trappen har ikke håndlist på begge sider, noe som innebærer at den ikke har tilstrekkelig avgrensing for å gi støtte på begge sider, slik som forventet for dagens standard for sikkerhet.
 - Åpningene mellom trinnene i den innvendige trappen er større enn dagens forskriftskrav. Trapper bør ha tette stusstrinn, men hvis åpne stusstrinn foretrekkes, skal åpningen ikke være større enn 100 mm. Større åpninger kan utgjøre en sikkerhetsrisiko, spesielt for små barn, som kan sette seg fast eller falle gjennom.
 - Åpningene i rekkverket overstiger dagens krav på maks 100 mm, noe som kan utgjøre en sikkerhetsrisiko.

Konsekvens/tiltak

- Det er ikke krav om utbedring av åpninger opp til dagens krav.
- Håndløper må monteres på vegg for å tilfredsstille krav på byggetidspunktet.
 - Det er ikke krav om utbedring av åpninger i trappen opp til dagens standard, men tilstandsgrad 2 (TG 2) settes på bakgrunn av NS 3600, som stiller krav til sikkerhet. Åpningene i trappen kan utgjøre en sikkerhetsrisiko.
 - Det kan vurderes å montere håndlist på begge sider av trappen for økt støtte og sikkerhet, i tråd med dagens krav. Manglende håndlist på én side gir noe redusert støtte, og økt risiko for fall.

Tilstandsrapport

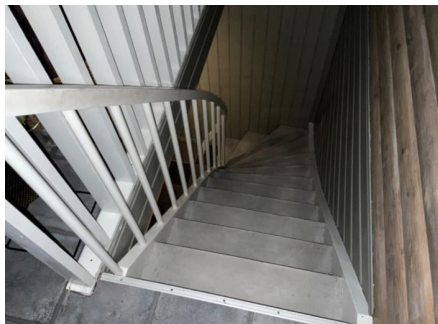

TG 2 Innvendige dører

Innvendige dører med forskjellig alder og utførelse.

Vurdering av avvik:

- Det er avvik:
- Påvist noe slitasje/avvik på dører.

Konsekvens/tiltak

- Tiltak:
- Ikke behov for umiddelbare tiltak.

Kostnadsestimat: Ingen umiddelbar kostnad

VÅTROM

1. ETASJE > VASKEROM

Generell

Vaskerom, med løsninger fra byggeåret. Det er belegg på gulvet og tapet på vegger. Rommet er innredet med laminert arbeidsbenk, skap samt utslagsvask i plast. Det er opplegg og plass til vaskemaskin i rommet. Vaskerommet ventileres naturlig via ventil i himling.

Aktuell byggeforskrift er byggeforskrifter fra før 1997.

Dokumentasjon: Ingen dokumentasjon.

1. ETASJE > VASKEROM

TG 1 Overflater vegger og himling

Veggene har våtromstapet/belegg. Taket har himlingsplater.

1. ETASJE > VASKEROM

TG 3 Overflater Gulv

Gulvet har vinylbelegg. Rommet har ingen varmekilde.

Vurdering av avvik:

- Målinger viser at det ikke er fall til sluk (motfall).
- Takstmannen har foretatt kontroll av fallforhold på våtrommet ved hjelp av en punktlaser. Påvist bortfall til sluket fra dør. Ferdig overflate sluk ligger ca. 10 mm over overflate ved dør.

Konsekvens/tiltak

- Andre tiltak:
- Våtrommet kan fungere som det er, men utbedring er nødvendig for å lukke avviket. Det anbefales å rette opp fall mot sluk ved renovering. Ved lekkasjer vil ikke vann ledes til sluk, og det er risiko for skader mot tiliggende konstruksjoner.

Kostnadsestimat: 50 000 - 100 000

Tilstandsrapport



1. ETASJE > VASKEROM

⚠ TG 2 Sluk, membran og tettesjikt

Det er plastsluk og synlig vinylbelegg som tettesjikt.

Vurdering av avvik:

- Det er påvist mangelfull/feil utførelse rundt rørgjennomføringer e.l. som gir fare for fukt i konstruksjonen i våtsone.
- Mer enn halvparten av forventet brukstid er passert på slukløsningen.
- Sluk har begrenset mulighet for inspeksjon og rengjøring.

- Over halvparten av forventet brukstid på tettesjikt og sluk er passert, og det er usikkert om tettesjiktet er rustet for dagens bruk. Vaskerommet vil fortsatt kunne tåle forsiktig bruk, det er dog ingen garantier, og det er usikkert når tettesjikt må skiftes ut.
- Påvist hull i vegg, rundt gjennomføring under vask. Dette er ansett som en våtsone, og utførelse er ikke tett.

Konsekvens/tiltak

- Overvåk konstruksjonen jevnlig. For å få tilstandsgrad 0 eller 1 må løsningen utbedres, men tidspunktet for når dette er nødvendig er vanskelig å si noe om.
- Løsningen/utførelsen rundt rørgjennomføringer gir fare for fukt inn i konstruksjoner.

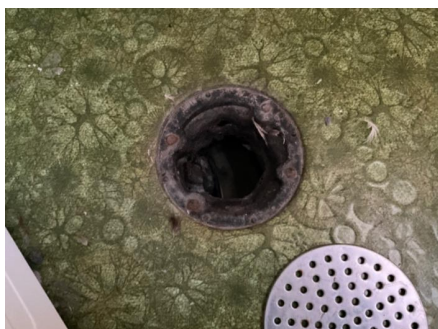

1. ETASJE > VASKEROM

⚠ TG 1 Sanitærutstyr og innredning

Rommet har servant og opplegg for vaskemaskin.

1. ETASJE > VASKEROM

⚠ TG 2 Ventilasjon

Rommet har naturlig ventilering.

Vurdering av avvik:

- Det etablerte avtrekkssystemet fungerer ikke tilfredsstillende.
- Rommet har kun naturlig ventilasjon.
- Våtrommet mangler tilluftsventilering, f.eks. spalte/ventil ved dør.

Tilstandsrapport

- Det ble foretatt funksjonstesting av det etablerte avtrekksystemet ved hjelp av et papirark mot ventil, ikke tilfredsstillende avtrekk.
- Våtrommet har kun naturlig avtrekk fra rommet, NS 3600 krever mekanisk avtrekk for å kunne gi TG 0/1.
- Begrenset med tilluft til badet, ikke flat terskel. Anbefalt luftespalte er 1 cm over 0,8 meter.

Konsekvens/tiltak

- Elektrisk avtrekksvifte bør monteres for å lukke avviket.

KJELLER > BAD

Generell

Bad i kjeller, pusset opp i 2012. Det er flislagte overflater på vegger og gulv. Badet er innredet med servantinnredning med profilerte, lyse fronter, overhengende speil, belysning og sideskap. Det er montert hjørnebadekar m/dusj samt toalett. Panelovn på veggen varmer opp rommet. Badet ventileres via elektrisk vifte i veggen.

- Ikke byttet alle rør i forbindelse med oppussing av bad i 2012. Referansenivået settes derfor til byggeåret.

Aktuell byggeforskrift er byggeforskrifter fra før 1997.

Dokumentasjon: Ingen dokumentasjon.

KJELLER > BAD

TG 2 Overflater vegger og himling

Veggene har fliser og noe baderomsplater. Taket har himlingsplater.

Vurdering av avvik:

- Det er påvist sprekker i fliser.
- Det er påvist synlige fuktskader på overflater.
- Påvist fuktskader på baderomsplate i hjørnet ved dusjen. Plate er feilmontert.
- Påvist sprekk/skadet flis.

Konsekvens/tiltak

- Andre tiltak:
 - Plater må demonteres og utbedres om avviket skal lukkes.



KJELLER > BAD

TG 2 Overflater Gulv

Gulvet er flislagt. Rommet har panelovn som varmekilde.

Vurdering av avvik:

- Det er mulighet for at det kan forekomme vannlekkasje på våtrommet hvor vann ikke vil gå til sluk.
- Det er påvist at høydeforskjell fra topp slukrist til gulv/synlig topp membran ved dørterskel er mindre enn 25 mm.
- Takstmannen har foretatt kontroll av fallforhold på våtrommet ved hjelp av en punkt laser. Målt 0 mm fra ferdig overflate gulv ved dør til overkant sluk. Stedvise svanker i gulvet. Lekkasjevann vil ikke ledes til sluk fra alle deler av rommet.

Konsekvens/tiltak

- Andre tiltak:

Tilstandsrapport

- Våtrommet kan fungere som det er, men utbedring er nødvendig for å lukke avviket. Det anbefales å rette opp fall mot sluk ved renovering. Ved lekkasjer kan sluket ha begrenset kapasitet, noe som kan føre til vannskader i tilstøtende rom.

KJELLER > BAD

ⓘ TG 3 Sluk, membran og tettesjikt

Det er plastsluk og smøremembran med ukjent utførelse.

Vurdering av avvik:

- Det er påvist mangelfull/feil utførelse rundt rørgjennomføringer e.l. som gir fare for fukt i konstruksjonen i våtsone.
- Mer enn halvparten av forventet brukstid er passert på slukløsningen.
- Membranen er synlig, men avslutningen ved sluket er utett.

- Sluket er ikke byttet i forbindelse med oppussing av badet, forventet brukstid på sluket er oppbrukt. Det gjøres oppmerksom på at dette kan redusere våtrommets levetid.

- Ikke påvist klemt membranløsning i sluket, mansjett er kun lagt ned i sluket og er ikke klemt. Jevnlig rensing av sluket er viktig. Feil i tetting rundt sluket er den største årsaken til lekkasjer fra bad. Det er derfor viktig at ikke vannet blir stående over vannlåsen i sluket.

Konsekvens/tiltak

- Andre tiltak:

Det anbefales å bytte sluket og etablere en korrekt klemt membranløsning for å sikre tetthet og redusere risikoen for lekkasjer. Uten tiltak kan det oppstå vannskader som forkorter våtrommets levetid. Dersom våtrommet skal benyttes med dagens tilstand, så er Jevnlig rensing av sluket viktig, og bør utføres for å unngå vannoppnopning i sluk.

Kostnadsestimat: 50 000 - 100 000



KJELLER > BAD

ⓘ TG 2 Sanitærutstyr og innredning

Rommet har innredning med nedfelt servant, toalett og badekar m/dusj.

Vurdering av avvik:

- Det er påvist riss/sprekker i utstyr på våtrommet.

Konsekvens/tiltak

- Det er ikke behov for utbedringstiltak.

KJELLER > BAD

ⓘ TG 2 Ventilasjon

Det er elektrisk styrt vifte.

Vurdering av avvik:

- Våtrommet mangler tilluftsventilering, f.eks. spalte/ventil ved dør.

Konsekvens/tiltak

- Det bør etableres tilfredsstillende tilluft til våtrom f.eks. luftespalte ved dør e.l.

KJELLER > BAD

Tilstandsrapport

TG 10 Tilliggende konstruksjoner våtrom

Hulltaking er ikke foretatt, da det ikke er fysisk mulig pga. tilliggende konstruksjoner.

KJØKKEN

1. ETASJE > STUE/KJØKKEN

TG 1 Overflater og innredning

Kjøkkenet, med åpen løsning mot stue hvor det er plass til spisegruppe. Innredningen har profilerte, gråtonede fronter og laminerte benkeplater. Kjøkkenet er utstyrt med integrert komfyr og induksjonstopp. Det er både opplegg og plass til oppvaskmaskin i innredningen. Kjøkkenvasken er nedsenket i benkeplaten. Det er montert belysning og det er lagt fliser på veggen mellom skapene. Kjøkkenventilatoren er plassert over plass til komfyr og induksjon, og er ført ut i det fri.

- Kjøkkenet viser tegn til normal slitasje, og det er påvist enkelte skader i overflatene. Skadene er imidlertid ikke mer omfattende enn det man kan forvente, gitt kjøkkenets alder, og innredningen fungerer fortsatt tilfredsstillende. Fliser over benk er ikke fagmessig lagt, men ingen betydning for funksjon.

1. ETASJE > STUE/KJØKKEN

TG 1 Avtrekk

Det er kjøkkenventilator med avtrekk ut.

SPESIALROM

1. ETASJE > TOALETTRUM

TG 2 Overflater og konstruksjon

Toalettrom i boligens 1. etasje, med belegget på gulv og malte plater på vegger. Rommet er innredet med servantinnredning med slette, lyse fronter samt overhengende speil med belysning. Videre er det montert toalett. Stråleovn på veggen varmer opp rommet.

- Rommet er opprinnelig et bad og har sluk i gulvet. Rommet er vurdert etter bruk og som toalettrom, da dusjen er koblet bort.

Vurdering av avvik:

- Det er påvist skader på innredning.
- Toalettrom har kun naturlig avtrekk fra rommet, NS 3600 krever mekanisk avtrekk for å kunne gi TG 0/1.

Konsekvens/tiltak

- Mekanisk avtrekk bør etableres på toalettrom.

TEKNISKE INSTALLASJONER

TG 2 Vannledninger

Innvendige vannledninger er av kobber, fra byggeåret og 2012. Stoppekran og vannmåler er plassert i bad i kjeller.

Vurdering av avvik:

- Det er påvist ufagmessig utførelse av vannledninger.
 - Mer enn halvparten av forventet brukstid er passert på innvendige vannledninger.
- Kobberrør er over 25 år gamle, og mer enn halvparten av forventet levetid er brukt opp. Tilstandsgrad 2 er satt grunnet alder og økt risiko for slitasje, selv om det ikke er påvist synlige skader.
- Deler av opplegg fra 2012 i kjeller bærer preg av ikke fagmessig arbeid.

Konsekvens/tiltak

- Det er ikke behov for utbedringstiltak siden anlegget fungerer i dag, men ut ifra alder kan skader plutselig oppstå på eldre anlegg.
 - Anlegget må sjekkes av fagperson, som må utføre eventuelle tiltak på anlegget.
- Rør fungerer som forventet, men alder øker risikoen for lekkasjer eller skader. Regelmessig inspeksjon anbefales.

Tilstandsrapport



⚠ TG 2 Avløpsrør

Det er avløpsrør av plast, fra byggeåret.

Vurdering av avvik:

- Mer enn halvparten av forventet brukstid er passert på innvendige avløpsledninger.

- Avløpsrør i plast har overskredet 25 år, og over halvparten av forventet levetid er brukt opp. Tilstandsgrad 2 er gitt grunnet økt risiko for aldri-relatert slitasje og funksjonssvikt.

Konsekvens/tiltak

- Det er ikke behov for utbedringstiltak siden anlegget fungerer i dag, men ut ifra alder kan skader plutselig oppstå på eldre anlegg.
- Innvendige avløpsrør fungerer i dag, men alder øker risikoen for lekkasjer eller tilstopping. Regelmessig inspeksjon anbefales.

⚠ TG 2 Ventilasjon

Boligen har naturlig ventilasjon.

Vurdering av avvik:

- Det er påvist avvik i ventilasjonsløsning i forhold til gjeldende krav på oppføringstidspunktet.
 - Det er påvist kondensdannelser rundt kanaler/gjennomføringer.
- På vaskerommet er det skjolder i himlingen som følge av kondens fra rør, ellers så er det påvist kondens på vindusglass og manglende tilluft til våtrom.
- Kondens på vinduene kan føre til fukt- og muggskader på omkringliggende materialer over tid. For å forbedre luftkvaliteten og redusere kondens anbefales det å øke ventilasjonen, enten gjennom justering av eksisterende ventiler eller ved å installere ekstra ventilasjonsløsninger.



⚠ TG 1 Andre VVS-installasjoner

Luft/luft varmepumpe i stue, type Mitsubishi, montert i 2022.

Årstall: 2020

Kilde: Produksjonsår på produkt

⚠ TG 2 Andre VVS-installasjoner

Luft/luft varmepumpe i garasjen, fra 2009.

Tilstandsrapport

Årstall: 2009

Vurdering av avvik:

- Mer enn halvparten av forventet brukstid på VVS-installasjoner er oppbrukt.
- Det har ikke vært avholdt service på anlegget senere år.

Konsekvens/tiltak

- Anlegget må sjekkes av fagperson, som må utføre eventuelle tiltak på anlegget.

- Det anbefales å utføre service på varmpumpen hvert 2. til 3. år for å sikre optimal funksjon og forlenge levetiden, som normalt er 12–15 år. Uten regelmessig service kan varmpumpens effektivitet reduseres, noe som kan føre til høyere energikostnader og kortere levetid.

1 TG 2 Varmtvannstank

Varmtvannstanken fra 2004, er på ca. 200 liter og er plassert i bod.

Årstall: 2004

Kilde: Produksjonsår på produkt

Vurdering av avvik:

- Det er ikke påvist tilfredsstillende avrenning eller annen kompenserende løsning fra varmtvannstank.
- Det er ikke påvist tilfredsstillende el-tilkobling av varmtvannstank iht. gjeldende forskrift.
- Det er påvist at varmtvannstank er over 20 år

- Det er ikke påvist tilfredsstillende avrenning eller annen kompenserende løsning for eventuell lekkasje fra varmtvannstanken, noe som kan medføre at vann ikke blir riktig håndtert ved lekkasje.

- Det er ikke påvist tilfredsstillende el-tilkobling av varmtvannstank iht. gjeldende forskrift. Dette var ikke et krav ved oppføringstidspunktet.

- Varmtvannstanken er over 20 år gammel, noe som overstiger forventet levetid for en slik installasjon. Dette øker risikoen for funksjonssvikt, lekkasjer eller ineffektiv drift, da eldre tanker kan ha slitasje på viktige komponenter som kan føre til redusert ytelse og energiforbruk.

Konsekvens/tiltak

- Det bør etableres tilfredsstillende el-tilkobling etter gjeldende forskrift.
- Det bør etableres tilfredsstillende avrenning eller lekkasjesikring ved varmtvannstank.

1 TG 2 Elektrisk anlegg

Dette er en forenklet kontroll begrenset til de spørsmål og undersøkelser som forskrift til avhendingslova (tryggere bolighandel) § 2-18 inneholder. Dette kan ikke sammenlignes med en kontroll utført av offentlig myndighet (Det lokale eltilsyn) eller registrert elektrovirksomhet, og en bygnings sakkyndig har verken kompetanse eller lov til å foreta en slik kontroll.

Tilstandsgraden er vurdert ut fra den forenklete og begrensede kontrollen som forskriften inneholder. El-anlegget kan ha feil og mangler som en slik forenklet undersøkelse ikke vil avdekke. Vær derfor oppmerksom på denne risikoen, og søk videre veiledning eller få en fullstendig kontroll utført av registrert elektrovirksomhet.

Sikringsskap med hovedsakelig manuelle skrusikringer, noe fornyelse.

Elektriske varmekabler i gang i kjeller. Ligger varmekabler i dekket i garasjen, men disse er ikke funksjonelle.

1. Foreligger det eltilsynsrapport de siste 5 år, og det er ikke foretatt arbeid på anlegget etter denne, utenom retting av eventuelle avvik i eltilsynsrapport (dvs en el-tilsynsrapport uten avvik)?

Nei

Spørsmål til eier

2. Når ble det elektriske anlegget installert eller sist gang totalt rehabilitert (årstall)? Med totalt rehabilitert menes fullstendig utskiftet anlegg fra inntakssikring og videre.

1979

3. Er alle elektriske arbeider/anlegg i boligen utført av en registrert elektroinstallasjonsvirksomhet?

Ukjent

4. Er det elektriske anlegget utført eller er det foretatt tilleggsarbeider på det elektriske anlegget etter 1.1.1999?

Ja

Eksisterer det samsvarserklæring?

Nei

Det er ikke fremlagt dokumentasjon på det elektriske anlegget. På arbeider utført på elektriske anlegg etter 1999, skal det foreligge en samsvarserklæring.

Tilstandsrapport

5. Foreligger det kontrollrapport fra offentlig myndighet – Det Lokale Eltilsyn (DLE) eller eventuelt andre tilsvarende kontrollinstanser med avvik som ikke er utbedret eller kontrollen er over 5 år?

Nei

6. Forekommer det ofte at sikringene løses ut?

Nei

7. Har det vært brann, brannstilløp eller varmgang (for eksempel termiske skader på deksler, kontaktpunkter eller lignende) i boligens elektriske anlegg?

Nei

Generelt om anlegget

8. Er det tegn til at det har vært termiske skader (tegn på varmgang) på kabler, brytere, downlights, stikkontakter og elektrisk utstyr? Sjekk samtidig tilstanden på elektrisk tilkobling av varmtvannsbereder, jamfør eget punkt under varmtvannstank

Nei

9. Er der synlig defekter på kabler eller er disse ikke tilstrekkelig festet?

Nei

Inntak og sikringskap

10. Er det tegn på at kabelinnføringer og hull i inntak og sikringskap ikke er tette, så langt dette er mulig å sjekke uten å fjerne kapslinger?

Nei

11. Finnes det kursfortegnelse, og er den i samsvar med antall sikringer?

Nei

12. Foreta en helhetsvurdering av det elektriske anlegget, dets alder, allmenne tilstand og fare for liv og helse. Bør det elektriske anlegget ha en utvidet el-kontroll?

Ja - Det foreligger ikke dokumentasjon på alle arbeider som er utført på det elektriske anlegget. På grunn av manglende dokumentasjon anbefaler takstmannen at det gjennomføres en utvidet el-kontroll for å sikre at anlegget er i forskriftsmessig stand og oppfyller gjeldende sikkerhetskrav. Dette vil bidra til å avdekke eventuelle skjulte feil eller mangler.

TE 0 Branntekniske forhold

Dette er en forenklet kontroll begrenset til de spørsmål som fremkommer under. Tilstandsgraden er basert på retningslinjer til disse spørsmålene i bransjestandarden NS3600. Dette kan ikke sammenlignes med en fullstendig kontroll av branntekniske forhold av offentlig myndighet, eller en vurdering av boligens branntekniske forhold eller prosjektering fra en rådgiver med spesialkompetanse. En bygningssakkyndig har verken kompetanse til å gi slik veiledning eller lov til å foreta en slik kontroll.

Tilstandsgraden er vurdert ut fra den forenklede og begrensede kontrollen. Det kan være feil og mangler om branntekniske forhold som en slik forenklet undersøkelse ikke vil avdekke. Vær derfor oppmerksom på denne risikoen, og søk videre veiledning eller rådgivning.

Røykvarsler: Ja.

Brannslukker: Ja.

1. Er det mangler for brannslukningsutstyr i boligen iht. forskriftskrav på søknadstidspunktet, men minst Byggeforskrift 1985?

Nei

2. Er det skader på brannslukkingsutstyr eller er apparatet eldre enn 10 år?

Nei

3. Er det mangler på røykvarsler i boligen iht. forskriftskrav på søknadstidspunktet, men minst Byggeforskrift 1985?

Nei

4. Er det skader på røykvarslere?

Nei

TOMTEFORHOLD

TE 2 Fuktsikring og drenering

Tilstandsrapport

Punktet må sees i sammenheng 'Rom under terreng'

Drensfunksjon fra byggeåret. Av naturlige årsaker, er kontroll av drenerende masser og drenering begrenset.

Vurdering av avvik:

- Mer enn halvparten av forventet levetid på drenering er overskredet.
- Det er ut ifra observasjoner påvist indikasjoner på at drenering/tettesjikt har begrenset effekt.
- Utvendig tetting/fuktsikring av grunnmuren er avsluttet under utvendig terreng.

- Dreneringssystemet er over 30 år gammelt, noe som indikerer at mer enn halvparten av den forventede brukstiden er oppbrukt. Dette gir tilstandsgrad 2 (TG 2). Påvist og målt fukt i kjeller, som er tegn/indikasjon på at dreneringen har begrenset effekt.

- Det er ikke montert topplis på grunnmursplasten. Manglende avslutning i øvre kant kan føre til at vann fra nedbør og snøsmelting renner ned bak grunnmursplasten.

Konsekvens/tiltak

- Det må foretas nærmere undersøkelser, det kan ikke utelukkes behov for tiltak.
- Lokal utbedring må utføres.

- Det må gjennomføres nærmere undersøkelser av dreneringssystemet, da det ikke kan utelukkes at det kan være behov for tiltak. Manglende eller utilstrekkelig drenering kan føre til fuktinntrenging i kjeller og grunnmur, noe som kan resultere i skade på bygningskonstruksjoner over tid. Ytterligere vurderinger vil kunne avdekke om det er nødvendig med oppgradering eller utbedring av dreneringen for å sikre forsvarlig vannavledning.



TG 1 Grunnmur og fundamenter

Bygningen har grunnmur i lettklinkerblokker.

TG 2 Terrengforhold

Dels flat og dels skrånende tomt.

Vurdering av avvik:

- Det er påvist dårlig fall eller flatt terreng inn mot grunnmur og dermed muligheter for større vannansamlinger.
- Terrenget har stedvis ikke fall fra grunnmuren, dette kan føre til unødig fuktbelastning mot grunnmuren.

Konsekvens/tiltak

- Det bør foretas terrengjusteringer.

- Justering av terreng rundt boligen anbefales for å sikre avrenning bort fra grunnmuren. Uten tiltak kan vann samle seg nær bygningen, noe som øker risikoen for fuktinntrengning og fuktskader.

TG 2 Utvendige vann- og avløpsledninger

Utvendige avløpsrør er av plast og er fra 1979. Det er offentlig avløp via private stikkledninger.

Utvendige vannledninger er av plast (PEL) og er fra 1979. Det er offentlig vannforsyning via private stikkledninger.

Vurdering av avvik:

- Mer enn halvparten av forventet brukstid er passert på utvendige avløpsledninger.
 - Mer enn halvparten av forventet brukstid er passert på utvendige vannledninger.
- De utvendige avløps- og vannledningene har passert mer enn halvparten av sin forventede brukstid.

Tilstandsrapport

Konsekvens/tiltak

- Det er ikke behov for utbedringstiltak siden anlegget fungerer i dag, men ut ifra alder kan skader plutselig oppstå på eldre anlegg.
- Selv om det ikke er behov for utbedringstiltak per i dag, fungerer anlegget, men på grunn av alder kan det oppstå skader plutselig på de eldre avløps- og vannledningene. Dette bør tas i betraktning ved videre bruk og planlegging for vedlikehold.

Arealer, byggetegninger og brannceller

Standard gjeldende fra 01.01.2024

Arealmålinger og arealoppsett er basert på Norsk standard 3940:2023 Areal- og volum-beregninger av bygninger. Arealet gjelder for tidspunktet da boligen ble målt

Hva er måleverdig areal?

Arealet i rommet må ha minst 1,90 m fri høyde over gulvet og minst bredde på 0,60 m. Et loft med skråtak vil for eksempel bare få registrert målbart areal der høyden er minst 1,90 m og bredden minst 0,60 m. Rommet må ha dør eller luke, og gangbart gulv.

Hva er bruksareal?

$$\text{BRA} = \text{BRA-i} + \text{BRA-e} + \text{BRA-b}$$

Bruksarealet for bygningen er bruttoarealet minus arealet som optas av yttervegger.



Carport og/eller garasje plass i felles garasjeanlegg er ikke måleverdig areal

Internt bruksareal (BRA-i)	Arealet innenfor boenheten(e)
Eksternt bruksareal (BRA-e)	Arealet av alle rom utenfor boenheten(e) og som tilhører denne, slik som for eksempel boder
Innglasset balkong mv (BRA-b)	Arealet av innglasset balkong, veranda eller altan når denne er tilknyttet boenheten(e)
Terrasse- og balkongareal (TBA)	Arealet av terrasser, åpne balkonger og åpen altan tilknyttet boenheten(e)

Gulvareal (GUA) Er sum av BRA (bruksareal) og ALH (areal med lav takhøyde).
Areal med lav takhøyde (ALH) er ikke måleverdig areal, som skyldes skråtak og lav himlingshøyde.
GUA kan opplyses i markedsføring der det er aktuelt for den konkrete boligen og kun sammen med BRA-i, for eksempel der gulvflaten har en verdi og har funksjon ved møblering og bruk av rommene. Ikke innredet areal som kaldloft, måles og oppgis normalt ikke.

Arealet kan ikke alltid fastsettes nøyaktig

Areal kan være komplisert eller umulig å måle opp nøyaktig fordi det er vanskelig å fastslå tykkelsen på innervegger, skjeheter i og utforming av bygningskonstruksjoner som karnapp, buer og vinkler som ikke er rette, åpne rom over flere etasjer og så videre.

Eiendommens markedsverdi kan ikke baseres på en matematisk beregning basert på antall kvadratmeter opplyst i rapporten. Opplysninger om areal kan altså ikke alene benyttes for å beregne eiendommens verdi.

Den bygningsakkyndige kan avdekke eventuelle bruksendringer og avvik i branncelleinndeling

Den bygningsakkyndige ser på byggetegninger hvis de er tilgjengelige og dette er en del av oppdraget, og vurderer bruken av boligen opp mot tegningene. Hvis den bygningsakkyndige avdekker at en bolig ikke ser ut til å være delt opp i brannceller etter kravene i byggt teknisk forskrift på befaringstidspunktet, skal det opplyses om dette.

Reglene om bruksendring og brannceller kan være kompliserte. Søk videre faglige råd om rapporten ikke gir deg svar. Den bygningsakkyndige kan ikke vurdere og svare på alle spørsmål, og kan heller ikke vite om kommunen kan gi unntak for kravene som gjelder. [Vil du vite mer?](#)

Om brannceller

En branncelle er hele eller avgrensede deler av en bygning hvor en brann fritt kan utvikle seg uten at den kan spre seg til andre bygninger eller andre deler av bygningen i løpet av en fastsatt tid.

Om bruksendring

Bruksendring er å endre bruken av et rom fra en tillatt bruk til en annen. Dette kan kreve søknad og tillatelse, for eksempel hvis du endrer et rom fra bod til soverom eller arbeidsrom, eller hvis du endrer en bolig til to separate boliger.

Rom for varig opphold har krav til takhøyde, romstørrelse, rømningsvei og lysforhold som må være oppfylt. Du kan søke kommunen om unntak for kravene, men kan ikke regne med å få unntak for krav som går på helse og sikkerhet, for eksempel krav til rømningsvei.

Bruksendring som krever godkjenning, og som ikke er søkt bruksendret, er ulovlig. Kommunen kan etter plan- og bygningsloven kapittel 32 forfølge overtredelser. Kommunen kan pålegge deg å avslutte den ulovlige bruken, eventuelt å rette eller tilbakeføre rommet til godkjent bruk.

Arealer

Enebolig

Ny arealstandard

Etasje	Bruksareal BRA m ²			SUM	Terrasse- og balkongareal (TBA)
	Internt bruksareal (BRA-i)	Eksternt bruksareal (BRA-e)	Innglasset balkong (BRA-b)		
Kjeller	124			124	
1. etasje	97			97	16
SUM	221				16
SUM BRA	221				

Romfordeling

Etasje	Internt bruksareal (BRA-i)	Eksternt bruksareal (BRA-e)	Innglasset balkong (BRA-b)
Kjeller	Garasje , Gang , Bad , Kjellerstue , Boder , Innredet rom		
1. etasje	Entré , Gang , Soverom , Soverom 2, Soverom 3, Stue/kjøkken , Toalettrom , Vaskerom		

Kommentar

Garasje på 32 m², i kjeller er medtatt i BRA-i da det er tilgang fra kjeller til garasjen.

Lovlighet

Byggetegninger

Det foreligger godkjente og byggemeldte tegninger, men det er avvik fra disse.

Kommentar: - Byggemeldte tegninger samsvarer ikke med dagens bruk. Foreligger ikke tegninger over kjeller. Som eier av en bolig kan du komme i direkte ansvar overfor kommunen hvis ikke nødvendig tillatelse foreligger.

Brannceller

Er det påvist synlige tegn på avvik i branncelleinndeling ut ifra dagens byggt teknisk forskrift?

Ja Nei

Nyere håndverkstjenester

Er det ifølge eier utført håndverkstjenester på boligen siste 5 år?

Ja Nei

Kommentar: - Montert luft/luft varmepumpe i stue, ikke fremvist dokumentasjon.

Krav for rom til varig opphold

Er det påvist avvik i forhold til rømningsvei, dagslysflate eller takhøyde?

Ja Nei

Kommentar: Kjellerstue tilfredsstillter ikke krav til rømning eller dagslys.

Total fordeling mellom P-ROM og S-ROM

Tabellen under viser fordelingen av P-ROM og S-ROM etter veiledningen til NS 3940: 2012. Dette er til informasjon og til sammenligning. Tallene er omtrentlige, kan avvike fra faktiske målinger og er ikke juridisk bindende

	P-ROM(m2)	S-ROM(m2)
Enebolig	154	67

Befarings - og eiendomsopplysninger

Befaring

Dato	Til stede	Rolle
11.12.2024	Are Johan Moen	Takstingeniør

Matrikkeldata

Kommune	gnr.	bnr.	fnr.	snr.	Areal	Kilde	Eieforhold
3116 SKIPTVET	56	183		0	765.3 m ²	BEREGNET AREAL (Ambita)	Eiet

Adresse

Seljeveien 2

Hjemmelshaver

Gran Jeanett, Gran-Schrøder Odd-Anders

Eiendomsopplysninger

Beliggenhet

Eiendommen ligger på toppen av Vollfeltet, med kort vei til Skiptvet sentrum. I Skiptvet sentrum finnes barneskole, ungdomsskole, barnehage, SFO, matbutikker, bibliotek, bensinstasjon, idrettshall og treningssenter m. m. Fra boligen er det også kort vei til lysløype og friluftsområder. Fra Skiptvet går det busser til Sarpsborg og til Spydeberg/Askim. Fra Spydeberg/Askim går det hyppige tog- og bussavganger til Oslo.

Adkomstvei

Eiendommen har adkomst via offentlig veg eller gate.

Tilknytning vann

Eiendommen er tilknyttet offentlig vannforsyning via private stikkledninger.

Tilknytning avløp

Eiendommen er tilknyttet offentlig avløpsnett via private stikkledninger.

Regulering

Eiendommen ligger i et område regulert til boligbebyggelse.

Om tomten

Eiet tomt på 765,3 m².

Siste hjemmelsovergang

Kjøpesum	År
2 100 000	2014

Kilder og vedlegg

Dokumenter

Beskrivelse	Dato	Kommentar	Status	Sider	Vedlagt
Egenerklæring			Gjennomgått		Nei
Ordrebekreftelse			Fremvist		Nei
Megler		Kommunale opplysninger vedrørende boligen, tilsendt fra megler.	Gjennomgått		Nei

Tilstandsrapportens avgrensninger

STRUKTUR • REFERANSENIVÅ • TILSTANDSGRADER

- Rapporten er basert på innholds krav i Forskrift til avhendingslova (tryggere bolighandel). Formålet er å gi en tilstandsanalyse til bruk for den som bestiller og/eller i et salg til forbruker, og ikke for andre tredjeparter. Rapportens omfang, struktur, metode og begrepsbruk følger i hovedsak Norsk Standard NS 3600:2018 (Teknisk tilstandsanalyse ved omsetning av bolig), samt Takstbransjens retningslinjer ved tilstandsrapportering for boliger og Takstbransjens retningslinjer for arealmåling.
- Tilbakeholdt eller uriktig informasjon som har betydning for vurderingen, er ikke bygningssakkyndiges ansvar. Rapporten beskriver avvik, altså en tilstand som er dårligere enn referansenivået. Rapporten framhever normalt ikke positive sider ved boligen ut over det som fremgår av tilstandsgradene.
- Tilstanden angis i rapporten og gir uttrykk for en gitt forventet tilstand blant annet vurdert ut fra alder og normal bruk slik:

i) **Tilstandsgrad 0, TG0:** Ingen avvik eller skader. I tillegg må bygningsdelen være tilnærmet ny, mindre enn 5 år, og det foreligger dokumentasjon på faglig god utførelse.

ii) **Tilstandsgrad 1, TG1:** Mindre avvik. Normal slitasje. Strakstiltak ikke nødvendig. TG1 kan gis når bygningsdelen er tilnærmet ny og det ikke foreligger dokumentasjon på faglig god utførelse.

iii) **Tilstandsgrad 2, TG2:** Vesentlige avvik, og mindre avvik som etter NS 3600 gir TG 2, men som ikke nødvendigvis krever umiddelbare tiltak. I denne rapporten kan TG2 i Rapportsammendrag være inndelt i TG2 som krever tiltak og de som ikke krever umiddelbare tiltak. Konstruksjonen har normalt enten feil utførelse, en skade eller symptomer på skade, sterk slitasje eller nedsatt funksjon. Vedlikehold eller tiltak trengs i nær fremtid, det er grunn til å varsle fare for skader på grunn av alder eller overvåke spesielt på grunn av fare for større skade eller følgeskade. For skjulte konstruksjoner vil alder i seg selv være et symptom som kan gi TG2. For synlige konstruksjoner kan alder sammen med andre symptomer og momenter gi TG2. Avvik under TG2 kan gis sjablongmessig anslag.

iv) **Tilstandsgrad 3, TG3:** Store eller alvorlige avvik. Kraftige symptomer på forhold som man må regne med trenger utbedring straks eller innen kort tid. Påvist funksjonssvikt eller sammenbrudd. Avvik under TG3 skal gis sjablongmessig anslag.

v) **Tilstandsgrad TGiU:** Ikke undersøkt/ikke tilgjengelig for undersøkelse.

- Ved TG0 og TG1 gis det normalt ingen begrunnelse for valg av tilstandsgrad, fordi bygningen eller bygningsdelen da bare har normal slitasje. For anbefalte tiltak ved TG2 og TG3 må bruker av rapporten vurdere om tiltakene er nødvendige og lønnsomme. Hva det vil koste å utbedre rom eller bygningsdeler er et sjablongmessig anslag basert på registrert avvik og angitte tiltak i rapporten. Anslaget er gitt på generelt grunnlag og basert på erfaringstall i seks intervaller, og kan ikke forveksles med en konkret vurdering og tilbud fra en entreprenør eller håndverker. Det må eventuelt innhentes tilbud for en nærmere undersøkelse, og konkret og nøyaktig vurdering av utbedringskostnad. Kostnader til ikke oppdagede avvik/utbedringer/feil kan forekomme. Utbedringskostnad avhenger av personlige preferanser og markedspris på materialer og tjenesteyter.

PRESISERINGER

- Avvik vurderes ut fra tekniske forskrifter på godkjenningstidspunktet for bygget. Noen bygningsdeler vurderes

etter gjeldende teknisk forskrift på befaringstidspunktet. Dette gjelder blant annet:

i) Bad, vaskerom (våtrom)

ii) Forhold rundt brann, rømming, sikkerhet, for eksempel rekkverkshøyder/åpninger, ulovlige bruksendringer, brannceller mv.

- For skjulte konstruksjoner slik som vann og avløp uten dokumentasjon, er kvalitet og alder vurdert.

- Fastmonterte installasjoner, for eksempel innfelt belysning (downlights), demonteres ikke for å sjekke dampspærren bak. Dette av hensyn til bygningssakkyndiges kompetanse og risikoen for skade.

- Kontroll av fukt i konstruksjonen ved hulltaking i bad og vaskerom (våtrom), rom under terreng (kjelleretasje, underetasje og sokkeletasje) eller andre bygningsdeler skjer etter eiers aksept. Hulltaking av våtrom og rom under terreng kan unntaksvis unnlates, se Forskrift til Avhendingsloven.

- Kontroll av romfunksjoner for P-ROM utføres kun når det ikke foreligger godkjente og byggemeldte tegninger, eller når tegninger ikke stemmer med dagens bruk.

- Bygningssakkyndig gir en forenklet vurdering av branntekniske forhold og elektriske installasjoner i boligen dersom det er mer enn fem år siden sist boligen hadde el-tilsyn. Bygningssakkyndig kan anbefale å konsultere offentlige myndigheter eller kvalifisert elektrofaglig fagperson ved behov for grundigere undersøkelser.

TILLEGGSENDERSØKELSER

Etter avtale kan tilstandsanalysen utvides til også å omfatte tilleggundersøkelser utover minimumskravet i forskriften.

BEFARINGEN

Rapporten gir en vurdering av byggverk og bygningsdeler som bygningssakkyndig har observert, og som fremkommer av Forskrift til avhendingsloven. Rapporten er likevel ingen garanti for at det ikke kan finnes skjulte feil, skader og mangler. NS 3600:2018 (Teknisk tilstandsanalyse ved omsetning av bolig) har undersøkelsesnivå fra 1 til 3, der undersøkelsesnivå 1 er det laveste og baseres på visuell observasjon. Rapporten baseres på undersøkelsesnivå 1 med få unntak (våtrom og rom under terreng). I praksis betyr dette at gjennomføringen av befaringen begrenses som følger:

- Det utføres kun visuelle observasjoner på tilgjengelige flater uten fysiske inngrep (f.eks. riving).

- Flater som er skjult av snø eller på annen måte ikke er tilgjengelig eller skjult, blir ikke kontrollert. Det foretas ikke funksjonssprøving av bygningsdeler, som isolasjon, piper, ventilasjon, el. anlegg, osv.

- Det gis ingen vurdering av boligens tilbehør, hvite- og brunevarer og annet inventar. Dette gjelder også integrert tilbehør.

- Inspisering av yttertak er basert på det som er synlig, normalt på insiden fra loftet og utvendig fra stige/bakkenivå. Befaring av tak må være sikkerhetsmessig forsvarlig for å kunne gjennomføres.

- Stikkprøvetakninger er utvalgt tilfeldig og kan innebære kontroll under overflaten med spiss redskap eller lignende.

Tilstandsrapportens avgrensninger

UTTRYKK OG DEFINISJONER

- Tilstand: Byggverkets eller bygningsdelens tekniske, funksjonelle eller estetiske status på et gitt tidspunkt.
- Symptom: Observerbart forhold som gir indikasjon på hvilken tilstand et byggverk eller en bygningsdel befinner seg i. Benyttes ved beskrivelse av avvik.
- Skadegjørere: Zoologiske eller biologiske skadegjørere, i hovedsak råte, sopp og skadedyr.
- Fuktsøk: Overflatesøk med egnet søkeutstyr (fuktindikator) eller visuelle observasjoner.
- Fuktmåling: Måling av fuktinnhold i materiale eller i bakenforliggende konstruksjon ved bruk av egnet måleutstyr (blant annet hammerelektrode og pigger).
- Utvidet fuktsøk (hulltaking): Boring av hull for inspeksjon og fuktmåling i risikoutsatte konstruksjoner, primært i tilstøtende vegger til bad, utforede kjellervegger og eventuelt i oppforede kjellergulv.
- Normal slitasjegrade: Forventet nedsliting av materiale i overflaten som er basert på enkle visuelle observasjoner. Kan vurderes sammen med bygningsdelens alder.
- Forventet gjenværende brukstid: Anslått tid et byggverk eller en del av et byggverk fortsatt vil være tjenlig for sitt formål (NS3600, Termer og definisjoner punkt 3.9)

AREALBEREGNING FOR BOENHETER

- Areal fastsettes etter Forskrift til avhendingsloven og Norsk Standard 3940 Areal- og volum-beregninger av bygninger fra 2023.
- Areal oppgis i hele kvadratmeter i rapporten, og gjelder for det tidspunkt oppmålingen fant sted.
- Bruksareal (BRA) er det måleverdige arealet som er innenfor omsluttete vegger målt i gulvhøyde (bruttoareal minus arealet som opptas av yttervegger). I tillegg til gulvhøyde gjelder regler om fri bredde for at arealet skal være måleverdig, med betydning for BRA av for eksempel loft med skråtak. BRA består av internt bruksareal (BRA-i), eksternt bruksareal (BRA-e) og innglasset balkong mv (BRA-b). Terrasse- og balkongareal (TBA) opplyses der tilstandsrapporten skal benyttes i boligomsetningen og der det er aktuelt. I tillegg kan gulvareal (GUA) og areal med lav takhøyde (ALH) opplyses sammen med BRA der det er aktuelt og en del av oppdraget. Rom skal ha atkomst og gangbart gulv for å kunne regnes som BRA/måleverdig areal.
- Arealet måles og oppgis dersom arealet oppfyller krav til måleverdighet, slik som at arealet må ha minst en bredde på 0,6m og minst en høyde på 1,9 m osv. Et rom kan være i strid med teknisk forskrift og mangle godkjenning hos kommunen for den aktuelle bruken, uten at dette får betydning for om arealet måles og oppgis i tilstandsrapporten. Når arealet måles tas det ikke hensyn til om arealet er lovlig oppført eller om bruken er lovlig, bruksendringer, lysforhold eller andre sikkerhetsmangler.
- Eiendommens markedsverdi kan ikke baseres på en rent matematisk beregning i forhold til antall kvadratmeter opplyst i rapporten. Opplysninger om areal kan altså ikke alene benyttes for beregning av eiendommens verdi.

- Rom som ligger utenfor boenheten, men som eier har påvist og/eller opplyst at tilhører boenheten, er oppmålt og inkludert i BRA-e. Det er ikke fremvist dokumentasjon på at rommet tilhører boenheten, med mindre dette er angitt særskilt. Rom utenfor boenheten kan omdisponeres av borettslaget/sameiet og dette kan påvirke boligens BRA. Vær oppmerksom på at NS 3940:2023 og eierseksjonsloven har ulik definisjon av fellesareal. Ved arealmåling gjelder NS 3940:2023 som definerer fellesareal slik: "Delen av bygning som brukes av to eller flere bruksenheter eller til bygningens forvaltning, drift eller vedlikehold.
- I en overgangsperiode skal rapporter som benyttes i boligomsetningen eller dersom det er en del av oppdraget også opplyse om fordelingen mellom P-ROM og S-ROM med utgangspunkt i definisjonene som fremkommer av veiledningen til Norsk Standard 3940 Areal- og volum-beregninger av bygninger fra 2012. Fordelingen mellom P-ROM og S-ROM er basert på veiledningen og bygningssakkyndiges eget skjønn. P-ROM er måleverdige rom som benyttes til kort eller langt opphold. S-ROM er måleverdige rom som benyttes til lagring, og tekniske rom. Bruken av et rom på befaringstidspunktet har betydning for om rommet defineres som P-ROM eller S-ROM. Dette betyr at rommet både kan være i strid med teknisk forskrift og mangle godkjenning i kommunen for den aktuelle bruken, uten at dette vil få betydning for valg av arealkategori.
- Se øvrig informasjon om areal i rapporten, Norsk Standard 3940 (2012 og 2023) og veiledningen til disse.

PERSONVERN

iVerdi AS, bygningssakkyndig og takstforetaket behandler personopplysninger som bygningssakkyndig trenger for å kunne utarbeide rapporten. Personvernerklæring med informasjon om bruk av personopplysninger og dine rettigheter finner du her [Personvernerklæring - iVerdi](#)

DELING AV PERSONOPPLYSNINGER FOR TRYGGERE BOLIGHANDEL OG MULIG RESERVASJON

Norsk takst og deres samarbeidspartnere benytter personopplysninger fra rapporten for analyse- og statistikkformål, samt utvikling og drift av produkter og tjenester for takstbransjen og andre aktører i bolig-omsetningen. Les mer om dette og hvordan du kan reservere deg på <https://www.norsktakst.no/norsk/om-norsk-takst/personvernerklæring/reservasjon/>

Vendu lager en boliganalyse basert på opplysninger fra rapporten. Les mer om dette og hvordan du kan reservere deg her: <https://samtykke.vendu.no/EM6892>

KLAGEORDNING FOR FORBRUKERE

Er du som forbruker misfornøyd med bygningssakkyndiges arbeid eller opptreden ved taksering av bolig eller fritidshus, se www.takstklagenemnd.no for mer informasjon