



aktiv.

aktiv.
Tar deg videre

Rådhusgata 10, leilighet 202, 2212 KONGSVINGER

**Nesten ny og stilig 2-roms selveier
med balkong midt i sentrum!
P-plass i kjeller og heis! Ingen
forkjøpsrett!**

Velkommen til Aktiv Eiendomsmegling

Vi ble etablert i 1985 og er en av Norges største eiendomsmeglerkjeder, målt i antall formidlinger. Aktiv Eiendomsmegling tilbyr tjenester innen salg og kjøp av bolig og fritidseiendom, prosjektmegling og næringsmegling. Vi får frem det beste i en bolig slik at den blir viktig for de riktige kjøperne.

Aktiv - tar deg videre.

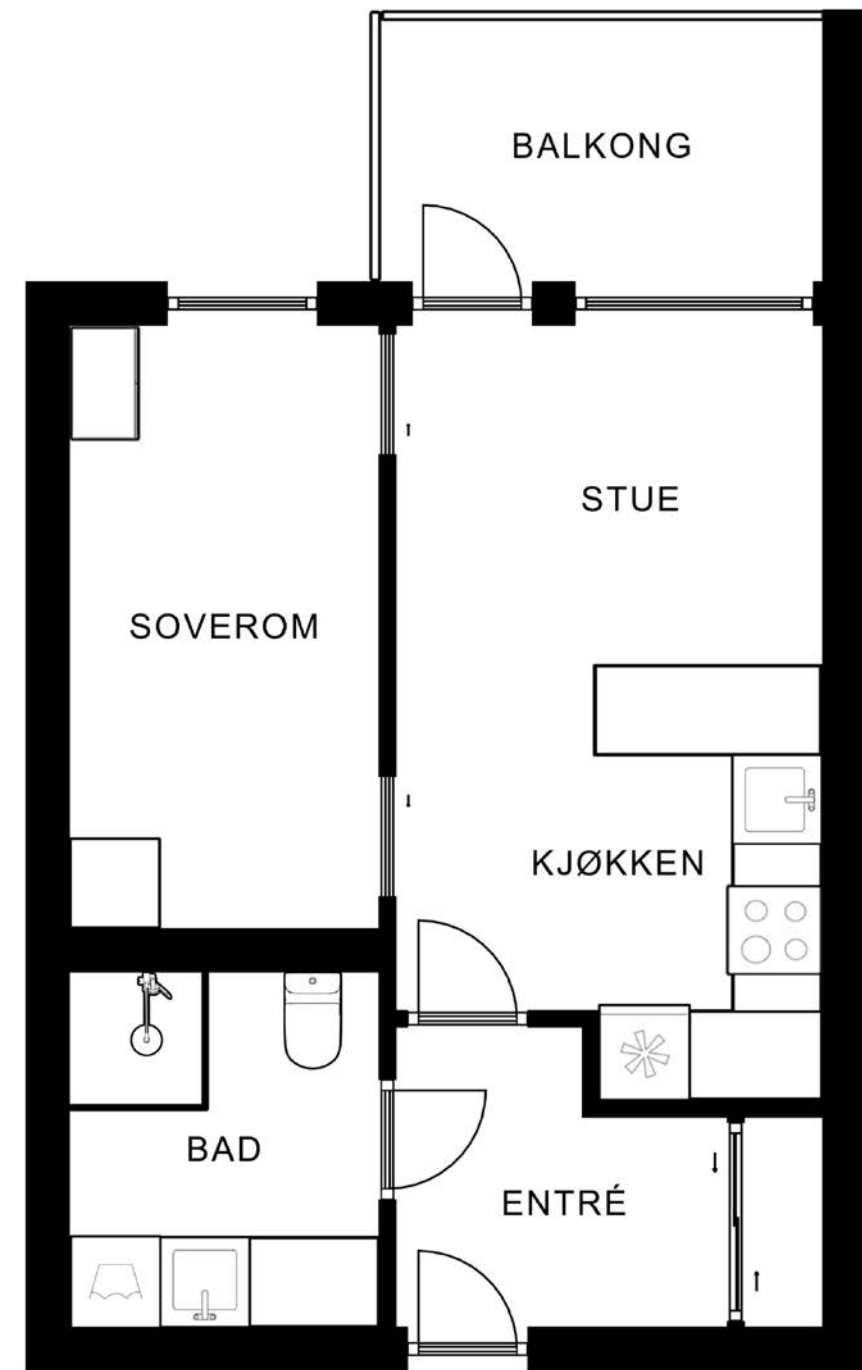

Plantegningen er ikke målbar, og noe avvik kan forekomme. Megler/selger tar ikke ansvar for ev. feil. Innredning og faste installasjoner kan avvike fra den faktiske innredningen.





Eiendomsmegler MNEF / Fagansvarlig

Amelia Åsengen-Sletholen

Mobil 455 13 220

E-post amelia.asengen-sletholen@aktiv.no

Aktiv Eiendomsmegling Kongsvinger

Storgata 40, 2212 Kongsvinger. TLF. 62 88 84 20

Nøkkelinformasjon

Prisant.: Kr 2 450 000,-
Omkostn.: Kr 75 690,-
Total ink omk.: Kr 2 525 690,-
Felleskostn.: Kr 2 399,-
Selger: Sarah Maria Ali

Salgsobjekt: Eierseksjon
Eierform: Eierseksjon
Byggeår: 2021
BRA-i/BRA Total: 34/44 m²
Tomtstr.: 4033.2 m²
Soverom: 1
Gnr./bnr. Gnr. 73, bnr. 278
Snr. 4

Oppdragsnr.: 1202240101

Nesten ny og stilig 2-roms selveier med balkong midt i sentrum!

Drømmer du om en lettstelt, liten leilighet midt i sentrum? Vil du kanskje investere i noe du kan leie ut, nå eller på sikt? Da er dette noe for deg!

Leiligheten har moderne standard og overflater med minimal bruksslitasje. Leiligheten er svært arealeffektiv og inneholder entré, stue og kjøkken i åpen løsning, et moderne bad og et soverom med garderobeskap. Balansert ventilasjon gir deg et friskt og sunt inneklima, og med vannbåren gulvvarme (fjernvarme) kan du møte de kaldeste vinterdagene med en lun, behagelig varme som gjør det godt å være innendørs. Balkong med ettermiddagssol og utsikt over bakgården. P-plass og sportsbod i garasjeanlegg med adkomst fra heis. Ingen forkjøpsrett!

Her har man butikker, spisesteder, fritidsfornyelser, skoler og offentlige tjenester rett utenfor døra.



Innhold

Velkommen	4
Bilder	8
Plantegninger	16
Om eiendommen	20
Tilstandsrapport	30
Egenerklæring	47
Forbrukerinformasjon	61
Budskjema	62



Leiligheten har en luftig og moderne utforming med god takhøyde, og listefrie vindusløsninger.



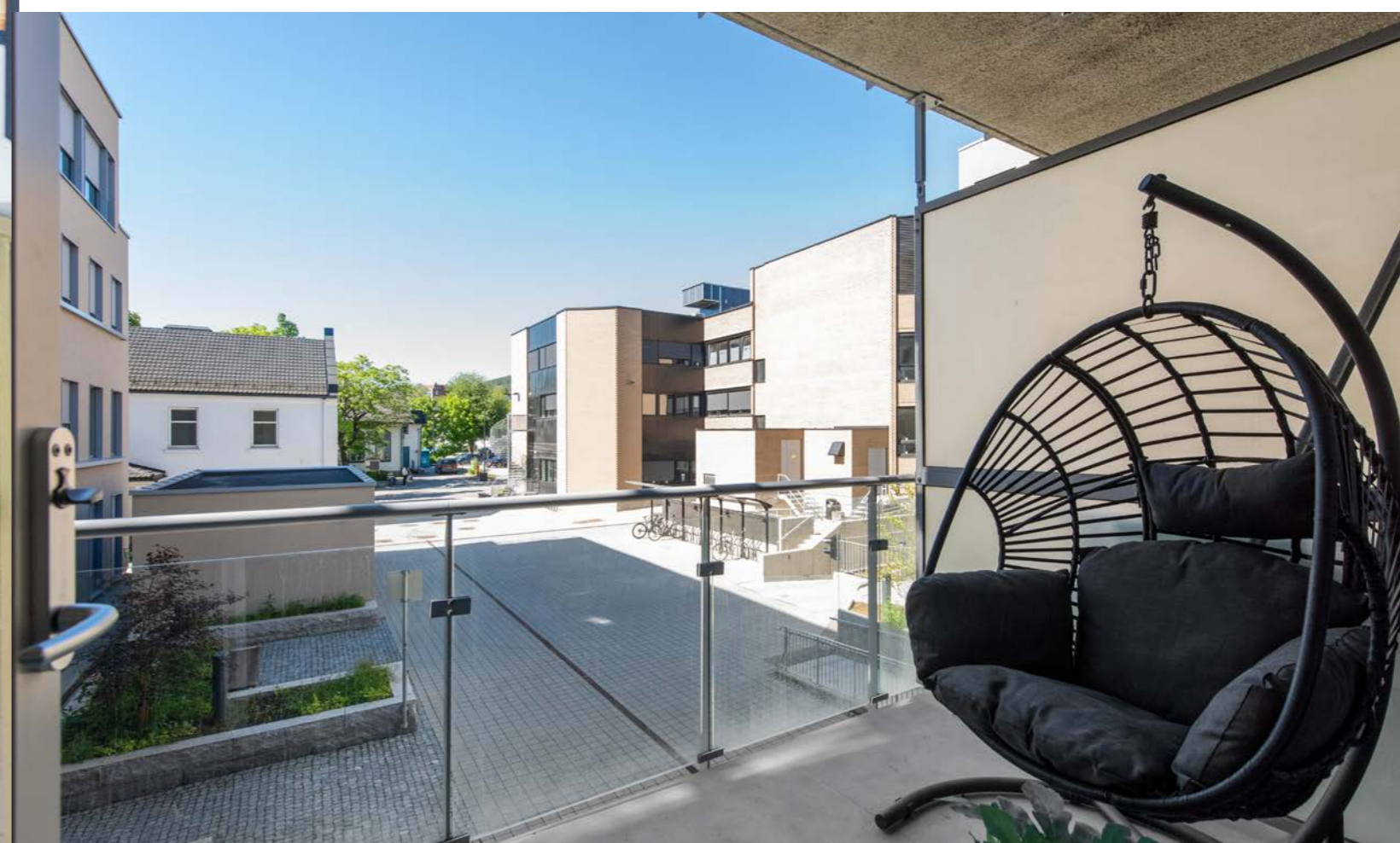

Soverommet har plass til stor dobbeltseng, og har dessuten godt med garderobeplass.

Pent og moderne flislagt bad.





Heisen tar deg ned til parkeringskjelleren. Til denne seksjonen medfølger P-plass og bod.



Plantegning

1. etasje

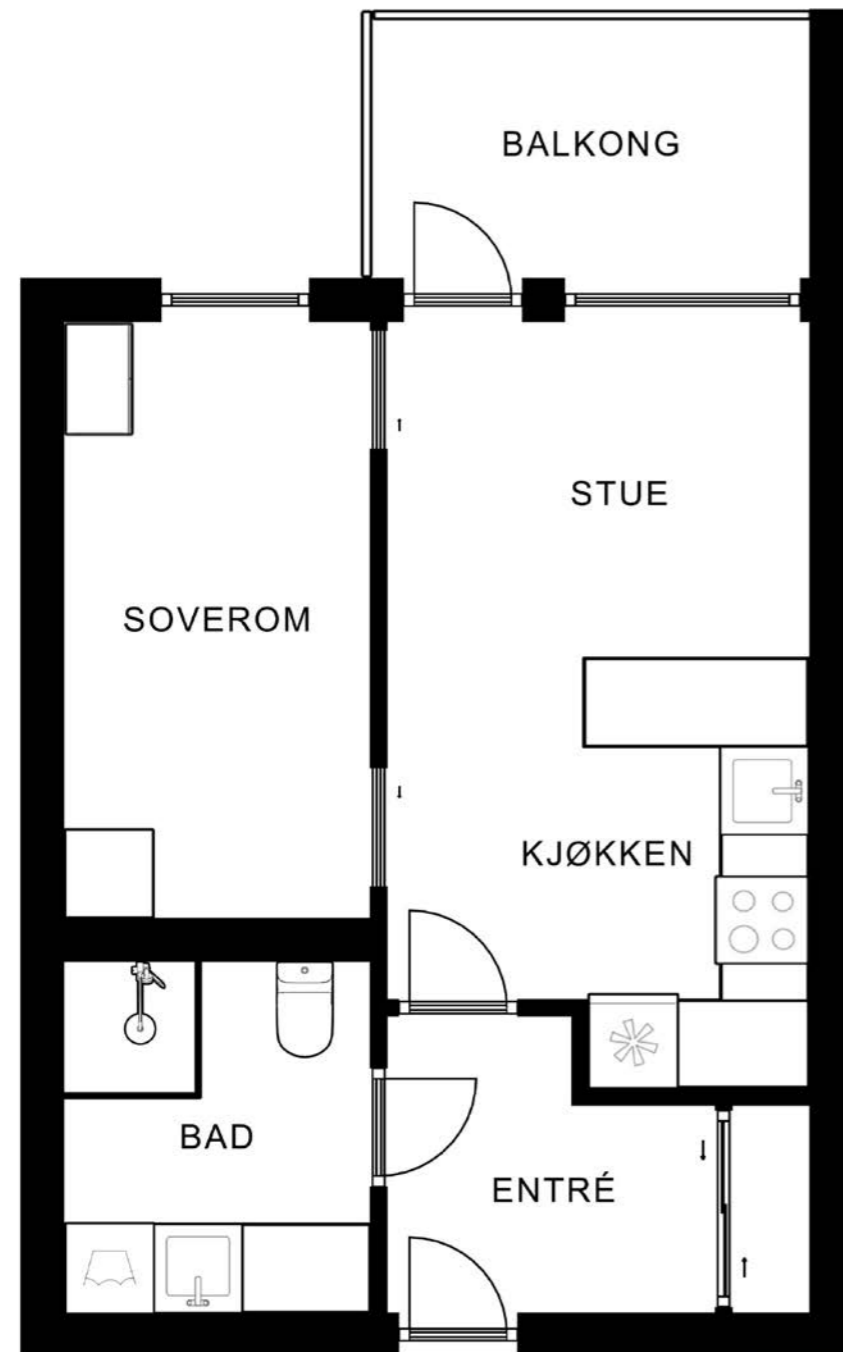

Plantegningen er ikke målbar, og noe avvik kan forekomme. Megler/selger tar ikke ansvar for ev. feil. Innredning og faste installasjoner kan avvike fra den faktiske innredningen.

EFIT

Plantegningen er ikke i målestokk og noe avvik kan forekomme. Megler/selger tar ikke ansvar for evt. feil.

Her har man umiddelbar nærhet det meste, som kjøpesenter, restauranter, puber, kino, treningsentre, skoler og bibliotek.

I kvartalet ligger bla. et bakeri og et par restauranter og noen koselige butikker.





Et hjem er mer verdt enn et hus, og et hus er mer enn bare vegger.

Det er et sted for å skape gode minner preget av trivsel, omsorg og trygghet.

For oss som jobber med folks hjem hver eneste dag, er det naturlig å engasjere oss sammen med SOS-barnebyer for å gi flere barn et trygt og godt hjem.

For hvert hjem vi formidler, gir vi derfor 100 kroner til SOS-barnebyers arbeid.

aktiv. +  **SOS
BARNEBYER**

Om eiendommen

Om boligen

Areal

BRA - i: 34 m²

BRA - e: 4 m²

BRA - b: 6 m²

BRA totalt: 44 m²

Bruksareal fordelt på etasje

Kjeller

BRA-e: 4 m² Bod

1. etasje

2. etasje

BRA-i: 34 m² Entré, stue/kjøkken, soverom og bad

BRA-b: 6 m² Balkong

Ikke målbare arealer

I tillegg parkeringsplass på 2,5x5m i kjeller, men dette er ikke et måleverdig bruksareal.

Fellesarealer og rettigheter til bruk

Felles sykkelbod ifbm. inngangspartiet for leilighetene.

Tomtetype

Eiet

Tomtestørrelse

4033.2 m²

Tomtebeskrivelse

Oppgitt areal er omtrentlig og felles for hele kvartalet.

Tomten er tilnærmet flat og er pent opparbeidet og beplantet. Flott bakgård med med sittegrupper, sykkelstativer, avfallshåndtering/molokker og

innkjøring til parkeringskjeller.

Beliggenhet

Leiligheten ligger i 2.etasje og har sydvestvendt balkong mot bakgården av god størrelse.

Rådhusgata 10 er et nytt boligkompleks midt i hjertet av Kongsvinger sentrum. Her har man umiddelbar nærhet til de fleste fasiliteter. Her finner du alt du trenger av butikker, spisesteder, fritidsfornøyelser, skoler og offentlige tjenester rett utenfor hjemmet ditt. Du tar bare heisen ned, og vips så har du alt i nærheten. Sykkelen din står trygt parkert i sykkelrommet i første etasje, og bilen din står tørt og varmt i P-kjelleren. Innenfor et langt steinkast finner du blant annet kjøpesenter, restauranter, puber, kino, butikker, banker, treningscentre, sykehus, bibliotek og jernbanestasjon med timesavganger til storbyen. Føler du for en deilig løpetur, ligger strandpromenaden klar med belysning og usjenert gangsti langs Glomma.

Kongsvinger by har godt med aktivitetstilbud. Kongsvinger har svømmehall og flere idrettsanlegg. Her er det muligheter for fotball, håndball, klatring, friidrett med løpebane, amerikansk fotball, og tennis. I byen ellers finnes også dansestudio, Gjemselund fotballstadion, og Kongshallen ishall der det er tilbud om både hockey og kunstløp. Strandpromenaden er et flott sted for en løpetur, og byen har flere treningscentre.

Fra Kongsvinger er det ca. 10 mil til Oslo, ca. 7 mil til Gardermoen og ca. 4 mil til Sverige (Charlottenberg) med stort kjøpesenter og shoppingmuligheter.

Adkomst

Se vedlagte kart. Det vil bli satt opp visningsskilt ved fellesvisninger.

Bebyggelsen

Ny boligblokk i sentrum med selveierleiligheter fra 2021 med tilhørende garasjelegging i kjeller.

Offentlig kommunikasjon

Nærmeste bussholdeplass for bybuss ligger ved Rådhuset, ca 100 m unna boligen.

Til Kongsvinger stasjon er det ca 800 m. Herfra går det jevnlig busser, samt lokaltog i retning Oslo/ Asker. Det går også tog i til Stockholm et par ganger i døgnet.

Bygningssakkyndig

Melbye Bygg og Takst

Type takst

Tilstandsrapport

Byggemåte

Haugekvartalet stod ferdig i 2021, og er bestående næringslokaler på bakkeplan, leiligheter i 3 etasjer og parkeringskjeller. Konstruksjoner i betong/mur/stål og utfyllende bindingsverk. Utvendig kledning av murstein. Flat tak- konstruksjon. Lakkerte metall blikk og beslag. Felles inngangsparti/ganger med flis- og vinylbelagte gulv, malte vegger og letthimlinger. Porttelefon m/kamera og motorstyrt lås for entré (styres fra leilighet). Personheis mellom alle etasjer helt ned i parkeringskjeller. Felles sykkelbod ved entre 1.etg. Moderne isolasjonsstandard (TEK17 mtp. byggeår). Vinduer med 3-lag isolerglass og gjennomgående horisontal sprosse. Utvendig kappe av aluminium. Malt B30/ Lyd ytterdør m/kikkehull til leiligheten fra fellesgang.

Innhold

2-roms leilighet som inneholder entré, bad/vaskerom, stue/kjøkken og soverom.

I tillegg balkong på 7 kvm, garasje plass (nr. 33) i kjeller og en bod (nr. 2) på 3 kvm.

Standard

Leiligheten har en luftig og moderne utforming med god takhøyde, og listefrie vindusløsninger. Balansert ventilasjon gir deg et friskt og sunt inn klima, og med vannbåren gulvvarme kan du møte de kaldeste vinterdagene med en lun, behagelig varme som gjør det godt å være innendørs. Uansett vær og føre utendørs, kan du starte dagen i tørt og komfortabelt. Du tar bare heisen ned til parkeringskjelleren og setter deg i bilen som står tørt og varmt. Alle parkeringsplassene er tilrettelagt for montering av elbil-ladere. Enklere og mer behagelig kan det ikke bli. Til hver leilighet hører også en sportsbod med tette vegger ut mot garasjelegget. Perfekt for lagring av utstyr og redskaper som du ikke ønsker å ha stående i leiligheten.

Pene innvendig overflater med en normal bruksslitasje. Innvendige gulv er belagt med enstavs parkett. Himlinger og vegger med sparklede og malte plater. Innvendig malte glatte dører samt 2 skyvedører mot soverom. Låsbar bod m/ metallvegger i parkeringskjeller.

Romslig entré med skyvedørsgarderobe til klær og sko.

Kjøkken og stue i åpen løsning med utgang til balkongen. Stilfull kjøkkeninnredning fra HTH med fronter i høyglanset utførelse. Belysning under

overskap. Laminat benkeplate med nedfelt kum i rustfritt stål. Flisfelt mellom over- og underskap. Integreerte hvitevarer; stekeovn, induksjonstopp, oppvaskmaskin (45cm), kjøl- og fryseskap. Ventilator i overskap. Dempere på hengsler. Komfyrvakt og waterguard m/føler i benkskap under kum. Avtrekk via balansert anlegg eller sentralt anlegg i bygget. (ikke motor i ventilator)

Flislagt bad/vaskerom. Flislagt prefabrikkert (Sintef godkjent) baderomsmodul fra Tigbro. Platehimling m/innfelte downlights. Badet inneholder benkeskap med servant i helstøpt plate, glatte fronter i høyglanset utførelse, speilskap m/lys over benk, vegghengt toalett og dusj med innfellbare dører i herdet glass. Det er opplegg for vaskemaskin, og nisje for både vaskemaskin og tørketrommel i baderomsinnredningen.

Soverom med plass til stor dobbeltseng og med to garderobeskap.

Tekniske installasjoner:
Plastrør (rør i rør). Fordelingsskap i gang m/drenering til bad i soverom. Besiktiget i rørskap. Inv. synlige avløpsrør av plast. Hovedstammer i boligkomplekset er antagelig støpjern. Balansert ventilasjon m/varmegjenvinnig. Agregat i entrehimling. Tilluft stue og soverom, avtrekk kjøkken og bad.
Varme via fjernvarme. Fordelingsskap/styringer/ måler i skap soverom med drenering til bad. Leiligheten har vannbåren gulvvarme og termostater i hvert rom.
Moderne 400volt skjult elanlegg m/automatsikringer (8 kurser) plassert i skap gang (2-delt m/nettverk).
Sprinkleranlegg som dekker alle rom. I tillegg en 6

kg pulverslukker. Felles brannvarslingsanlegg m/seriekoplede røykvarslere- plassert i stue for denne leiligheten.

Eiendommen er gjennomgått av en bygningskyndig og det er utarbeidet en tilstandsrapport. Denne er vedlagt salgsoppgaven. Alle boligens bestanddeler har fått tilstandsgrad TG0 (ingen avvik) og TG1 (mindre avvik). Ett forhold er ikke undersøkt av takstmann, og har fått tilstandsgrad TGIU (ikke undersøkt). Hulltaking bad er ikke utført da baderommet er et prefabrikkert våtrom (våtromskabin). Iht. Forskrift til avhendingslova skal det ikke utføres hulltaking i prefabrikkerte våtrom.

For utfyllende tekniske standard for øvrig henvises det til vedlagt tilstandsrapport.

Innbo og løsøre

Bransjens liste over løsøre og tilbehør legges til grunn for salget dersom ikke annet fremkommer av salgsoppgaven. Listen følger vedlagt salgsoppgaven. Det er full avtalefrihet om hva som skal følge med bolig og fritidsbolig ved salg. Hvis hvitevarer og/eller annet teknisk utstyr medfølger, gis det ingen garantier i forhold til tilstand, funksjonalitet og levetid på disse.

Hvitevarer

Kun hvitevarer som er spesifikt angitt i salgsoppgaven, følger med. Dette gjelder uavhengig av om hvitevaren(e) eventuelt kan anses som integrerte.

TV/Internett/Bredbånd

Grunnpakke TV og internett er inkludert i felleskostnadene.

Parkering

Plass i felles garasjeanlegg følger seksjonen. Det er tilrettelagt for montering av elbillader. Det er sykkelparkering på felles uteareal, samt innvendig låsbar sykkelparkering for beboerne i direkte tilknytning til heisanlegg og bakkeplan.

Diverse

Etter eierseksjonsloven § 23 kan ingen kjøpe en boligseksjon hvis kjøpet fører til at man, direkte eller indirekte, blir eier av flere enn to boligseksjoner i eierseksjonssameiet. Begrensningen gjelder ikke kjøp av fritidsboliger. Det finnes også enkelte andre unntak i bestemmelsen.

Energi

Oppvarming

Leiligheten varmes opp med vannbåren varme i gang og stue/kjøkken via fjernvarme, og elektrisk varme i gulv på bad. Det betales et estimert forbruk på fjernvarme i felleskostnadene. Dette avregnes så en gang i året etter måler.

Info strømforbruk

Strømforbruk varierer fra husstand til husstand etter ulike forbruksmønstre.

Energikarakter

A

Energifarge

Grønn

Økonomi

Tot prisant. ekskl. omk.

Kr 2 450 000

Kommunale avgifter

Kr 6 504

Kommunale avgifter år

2024

Info kommunale avgifter

Fordelt på:

Eiendomsskatt 3 214,-

Renovasjon fellesløsning kr 3 290,- (prognose)

Et estimert forbruk vann og avløp er inkludert i felleskostnadene. Dette avregnes etter måler på varmt- og kaldtvann en gang i året.

Formuesverdi primær

Kr 411 733

Formuesverdi primær år

2022

Formuesverdi sekundær

Kr 1 564 584

Formuesverdi sekundær år

2022

Andre utgifter

Fellesutgifter, kommunale avgifter, forsikring, strøm m.m. Listen er ikke uttømmende.

Tilbud lånefinansiering

Aktiv Eiendomsmegling samarbeider med sparebankene i Eika Alliansen om formidling av finansielle tjenester. Ta gjerne kontakt med megler for formidling av et uforpliktende tilbud om finansiering. Meglerforetaket kan motta provisjon ved formidling av finansielle tjenester.

Boenheten

Eierbrøk

39/11488

Felleskostnader inkluderer

Felleskostnader dekker sameiets ordinære driftsutgifter slik som kommunale avgifter (ikke eindomsskatt og renovasjon), renhold av fellesarealer, TV og internett, forsikring, forretningsførsel, snømåking, vedlikehold m.m.

Fordelt på:

Bredbånd/energi garasje kr 712

Målere varmtvann kr 255

Målere fjernvarme kr 328

Vedlikeholdsfond kr 100

Felleskostnad garasjer kr 43

Vedlikehold bolig bygg kr 2 101

Målere kaldtvann kr 91

Felleskostnader kr 769

Det er per 20.06.24 ikke besluttet økning av felleskostnadene.

Det gjøres oppmerksom på at fellesgjeld og felleskostnader kan variere over tid som følge av for eksempel renteendringer, generelle kostnadsendringer, endringer i tjenestetilbud og beslutninger foretatt i sameiets styre og/eller

generalforsamling.

Felleskostnader pr. mnd

Kr 2399

Andel fellesformue

Kr 6 957

Andel fellesformue dato

31.12.2022

Sameiet

Sameienavn

Haugekvartalet Eierseksjonssameie;

Organisasjonsnummer

927944685

Om sameiet

Eierseksjonen hører til Haugekvartalet boligsameie.

Sikringsordning fellesgjeld

Sameiet er ikke tilknyttet en sikringsordning mot tap av felleskostnader.

Forkjøpsrett

Det praktiseres ikke forkjøpsrett i sameiet.

Regnskap/budsjett

Resultatregnskapet for 2023 viser et underskudd på kr 258 816,- som overføres fra sameiets egenkapital.

Bokført egenkapital pr. 31.12.2023: kr - 206 567,-

Vi oppfordrer alle til å sette seg inn i regnskap, budsjett og årsberetning. Dokumentene vil være tilgjengelig hos meglerforetaket. Det gjøres

oppmerksom på at fellesgjeld og felleskostnader kan variere over tid som følge av beslutninger foretatt av styret/årsmøtet/generalforsamling.

Styregodkjennelse

Det kreves ikke styrets godkjennelse ved overtakelse, men styret skal informeres.

Vedtekter/husordensregler

Vi oppfordrer alle til å sette seg inn i vedtekter, husordensregler, regnskap, budsjett og årsberetning. Dokumentene vil være tilgjengelig hos meglerforetaket.

Dyrehold

Dyrehold er ikke tillatt. Dette gjelder likevel ikke dersom medisinske grunner taler for det og dyreholdet ikke er til ulempe for de øvrige brukerne av eiendommen, jf. vedtektenes 3.4 (2).

Beboernes forpliktelser og dugnader

For felles ansvar og forpliktelser hefter den enkelte sameier i forhold til sin sameiebrøk, jf eierseksjonsloven § 30.

Forretningsfører

Forretningsfører

Kongsvinger og omegn boligbyggelag Kobbl

Eierskiftegebyr

Kr 5588

Offentlige forhold

Eiendommens betegnelse

Gårdsnummer 73, bruksnummer 278,

seksjonsnummer 4 i Kongsvinger kommune.

Tinglyste heftelser og rettigheter

På eiendommen er det tinglyst følgende heftelser og rettigheter som følger eiendommens matrikkel ved overskjøting til ny hjemmelshaver:

3401/73/278/4:

06.03.1995 - Dokumentnr: 1269 - Erklæring/avtale

Bestemmelse om trafostasjon/kiosk

Rettighetshaver; HEAS

Overført fra: Knr:3401 Gnr:73 Bnr:278

Gjelder denne registerenheten med flere

16.10.1996 - Dokumentnr: 4979 - Elektriske

kraftlinjer

Rettighetshaver; HEAS

Overført fra: Knr:3401 Gnr:73 Bnr:278

Gjelder denne registerenheten med flere

27.09.2021 - Dokumentnr: 1193930 - Seksjonering

Opprettet seksjoner:

Snr: 4

Formål: Bolig

Tilleggsdel: Bygning

Sameiebrøk: 39/11488

Ferdigattest/brukstillatelse

For hele Haugekvartalet under ett foreligger det ferdigattest datert 11.09.2022

Forretningsfører har registrert første innflytting: 20.10.2021

Ferdigattest/brukstillatelse datert

11.09.2022.

Vei, vann og avløp

Offentlig vei, vann og avløp.

Regulerings og arealplaner

Eiendommen er i kommuneplanen avsatt til sentrumsformål, bevaring kulturmiljø og flomfare, nåværende,

Eiendommen ligger i et regulert område. Gjeldende regulering:

PlanId 0502 - Haugekvartalet (Ikrafttredelse 26.06.2008)

Delareal 25 m - Formål Frisiktzone

Delareal 7 m - Formål Gate m/fortau

Delareal 3 982 m - Formål Annet kombinert formål

Delareal 35 m - Formål Kommunalteknisk virksomhet

Delareal 9 m - Formål Gatetun

Det foreligger ingen planer som berører eiendommen per 20.06.24

Kopi av reguleringskart og reguleringsbestemmelser kan sees hos megler.

Adgang til utleie

Det er ikke kjent at det foreligger offentligrettslige regler som er til hinder for at hele eiendommen leies ut.

Seksjonseieren disponerer fritt over egen seksjon med de begrensninger som følger av sameieforholdet og eierseksjonsloven, jf. Eierseksjonsloven §24. Seksjonseier kan fritt selge, pantsette og leie ut sin egen seksjon til det formål den er godkjent som.

Kontraksgrunnlag

Salgs- og betalingsvilkår

Eiendommen skal overleveres til kjøper i tråd med det som er avtalt. Det er viktig at kjøper setter seg grundig inn i alle salgsdokumentene, herunder salgsoppgave, tilstandsrapport og selgers egenerklæring. Kjøper anses kjent med forhold som er tydelig beskrevet i salgsdokumentene. Forhold som er beskrevet i salgsdokumentene kan ikke påberopes som mangler. Dette gjelder uavhengig av om kjøper har lest dokumentene. Alle interessenter oppfordres til å undersøke eiendommen nøye, gjerne sammen med fagkyndig, før bud inngis. Kjøper som velger å kjøpe usett, kan som hovedregel ikke gjøre gjeldende som mangel noe kjøper burde blitt kjent med ved undersøkelse av eiendommen, eller som er tydelig beskrevet i salgsdokumentene. Hvis noe trenger avklaring, anbefaler vi at kjøper rådfører seg med eiendomsmegler eller en fagkyndig før det legges inn bud.

Kjøper har krav på at eiendommen er i henhold til avtalen. Hvis det ikke er avtalt noe særskilt, kan eiendommen ha en mangel dersom den ikke er slik kjøper må kunne forvente ut ifra blant annet boligens alder, type og synlige tilstand. Det samme gjelder hvis det er holdt tilbake eller gitt uriktige opplysninger om eiendommen som ikke er rettet i tide på en tydelig måte, og man må gå ut fra at opplysningen har virket inn på avtalen. En bolig som har blitt brukt i en viss tid, har vanligvis blitt utsatt for slitasje, og skader kan ha oppstått. Slik bruksslitasje må kjøper regne med, og det kan avdekkes enkelte forhold etter overtakelse som gjør utbedringer nødvendig. Normal slitasje og skader som trenger utbedring, er innenfor hva kjøper må

forvente, og vil ikke utgjøre en mangel.

Boligen kan også ha en mangel hvis opplyst areal avviker fra faktisk størrelse. Avviket må være minst 2 prosent, og minst 1 kvadratmeter. Det er likevel ikke en mangel dersom selger godtgjør at kjøperen ikke la vekt på opplysningen, jf. avhendingsloven § 3-3 (2).

Ved beregning av et eventuelt prisavslag eller erstatning, må kjøper selv dekke tap/kostnader opp til et beløp på kr 10 000 (egenandel). Egenandel kommer først på tale når det er konstatert mangel ved eiendommen.

Hvis kjøper ikke er forbruker, selges eiendommen "som den er", og selgers ansvar er da begrenset, jf. avhl. § 3-9, første ledd 2. pkt. Avhl. § 3-3 (2) fravikes, og hvorvidt et innendørs arealavvik karakteriseres som en mangel vurderes etter avhl. § 3-8. Informasjon om kjøpers undersøkelsesplikt, herunder oppfordringen om å undersøke eiendommen nøye, gjelder også for kjøpere som ikke anses som forbrukere. Med forbrukerkjøp menes kjøp av eiendom når kjøperen er en fysisk person som ikke hovedsakelig handler som ledd i næringsvirksomhet.

Overtakelse

Overtakelse etter nærmere avtale med selger.

Dersom annet ikke avtales, sendes skjøte/hjemmelsdokument for tinglysing i etterkant av overtakelse.

Budgivning

Budgivning i forbrukerforhold

Budgivere oppfordres til å legge inn bud elektronisk.

Dette gjøres på eiendommens hjemmeside på aktiv.no, ved å bruke «Gi bud»-knappen. Ved elektronisk budgivning, samtykker budgiver til elektronisk kommunikasjon. Eiendomsmegler skal legge til rette for en forsvarlig avvikling av budrunden og kan ikke videreformidle bud med en kortere akseptfrist enn kl. 12.00 første virkedag etter siste annonserte visning. Etter klokken 11:30 anbefaler vi akseptfrist på minimum 30 minutter. Bud bør legges inn i god tid før konkurrerende buds akseptfrist utløper. For øvrig henvises til forbrukerinformasjon om budgivning i salgsoppgaven. Oppdragsgiver er oppfordret til å ikke ta imot bud direkte fra budgiver, men å henvise budgiver videre til megler. Som kjøper vil du få forelagt kopi av budjournal. Alle bud vil bli gjort kjent for kjøper og selger i handelen. Øvrige budgivere kan be om å få en kopi av budjournal i anonymisert form.

Budgivning utenfor forbrukerforhold

Budgivere oppfordres til å legge inn bud elektronisk. Dette gjøres på eiendommens hjemmeside på aktiv.no, ved å bruke «Gi bud»-knappen. Ved elektronisk budgivning, samtykker budgiver til elektronisk kommunikasjon. Det anbefales at hvert bud har en akseptfrist som muliggjør en forsvarlig avvikling av budrunden. Vi anbefaler minimum 30 minutter akseptfrist. Oppdragsgiver er oppfordret til å ikke ta imot bud direkte fra budgiver, men å henvise budgiver videre til megler.

Opplysningene i salgsoppgaven er godkjent av selger. Alle interessenter oppfordres imidlertid til grundig besiktigelse av eiendommen, gjerne sammen med fagmann før bud inngis.

Omkostninger kjøpers beskrivelse

2 450 000,- (Prisantydning)

Omkostninger:

10 400,- (Boligkjøperforsikring HELP (valgfritt))

2 800,- (Boligkjøperforsikring Pluss (valgfritt tillegg))

240,- (Pantattest kjøper - lagt ut av megler)

500,- (Tingl.gebyr pantedokument)

500,- (Tingl.gebyr skjøte)

61 250,- (Dokumentavgift (forutsatt salgssum: 2 450 000,00))

75 690,- (Omkostninger totalt)

2 525 690,- (Totalpris inkl. omkostninger)

Omkostninger kjøpers beløp

Kr 75 690

Betalingsbetingelser

Med mindre annet er avtalt forutsettes det at kjøpesum inkludert omkostninger er innbetalt og disponibelt på meglerforetakets klientkonto innen overtakelse. Kjøpesummen skal innbetales fra norsk finansinstitusjon og/eller fra kjøpers egen konto i norsk finansinstitusjon.

Hvitvaskingsreglene

Megler har plikt til å gjennomføre kundetiltak. Hvis kjøper ikke bidrar til at megler får gjennomført kundetiltak og dette fører til at transaksjonen ikke kan gjennomføres eller blir forsinket, misligholder kjøper avtalen. Etter 30 dager er misligholdet vesentlig. Dette gir selger rett til å heve og gjennomføre dekningssalg for kjøpers regning.

Personopplysningsloven

Personopplysninger blir behandlet i samsvar med personopplysningsloven.

Boligselgerforsikring

Selger har tegnet boligselgerforsikring som dekker selgers ansvar etter avhendingsloven begrenset oppad til MNOK 14. I den forbindelse har selger utarbeidet en egenerklæring som kjøper bør gjøre seg kjent med før budgivning.

Boligkjøperforsikring

Vedlagt i salgsoppgaven følger informasjon om Boligkjøperforsikring Pluss og Boligkjøperforsikring fra HELP Forsikring AS. Boligkjøperforsikring er en rettshjelpsforsikring som gir trygghet og profesjonell juridisk hjelp dersom det oppdages uventede feil eller mangler ved boligen de neste fem årene. Boligkjøperforsikring Pluss har samme dekning som boligkjøperforsikring, med tillegg av fullverdig advokathjelp på viktige rettsområder i privatlivet. Les mer om begge forsikringene i vedlagte materiell eller på help.no. Det gjøres oppmerksom på at boligkjøperforsikring kun kan tegnes av forbruker. Meglerforetaket mottar kr 4 200/4 600/5 000 i kostnadsgodtgjørelse, avhengig av boligtype, samt et tillegg på kr 1 000 ved salg av Boligkjøperforsikring Pluss.

Meglers vederlag

Det er avtalt følgende om meglers vederlag og utlegg: Kr. 123 059,-
Dersom handelen ikke kommer i stand eller oppdraget sies opp har megleren krav på dekning for påløpte timer, påløpte visninger, grunn- og markedspakke samt utlegg.

Oppdragsansvarlig

Amelia Åsengen-Sletholen

Eiendomsmegler MNEF / Fagansvarlig

amelia.asengen-sletholen@aktiv.no

Tlf: 455 13 220

Aktiv Eiendomsmegling Kongsvinger AS, Storgata 40





2212 Kongsvinger

Tlf: 628 88 420

Salgsoppgavedato

27.06.2024

Tilstandsrapport

-  Boligbygg med flere boenheter
-  Rådhusgata 10, 2212 KONGSVINGER
-  KONGSVINGER kommune
-  # gnr. 73, bnr. 278, snr. 4

Sum areal alle bygg: BRA: 44 m² BRA-i: 34 m²



Befaringsdato: 19.06.2024 Rapportdato: 24.06.2024 Oppdragsnr.: 13377-1622 Referansenummer: CK1552

Autorisert foretak: Melbye Bygg og Takst



Rapporten kan brukes i inntil ett år etter befaringsdatoen, og kan ikke gjenbrukes ved flere boligsalg i denne perioden. For eiendomsoverdragelser fra 1.1.2024, må selger sørge for at areal i rapporten er oppdatert og følger ny bransjestandard for areal. Skjer det endringer, oppstår skader også videre på boligen, bør du som selger be om oppdatert rapport.



Norsk takst

Norsk takst er bransjeorganisasjonen for landets bygningssakkyndige og takstforetak, med om lag 1400 sertifiserte medlemmer fordelt på omtrent 1000 bedrifter. I boligomsetningen regnes takstrapportene som et helt avgjørende element i den informasjonen som gjøres tilgjengelig for kjøper. Årlig leverer medlemmene rundt 120.000 slike takster. Det gir unik oversikt over norske boliger, og bidrar til at alle oppdrag kan utføres med utgangspunkt i erfaringsbasert kvalitet.



Det stilles høye krav til utdanning, sertifisering og yrkesetikk. Norsk takst er opptatt av at boligomsetningen skal være trygg, og legger vekt på å opptre uavhengig av andre bransjeaktører. Bygningssakkyndige fakturerer sine tjenester uten hensyn til hvilken pris som oppnås, og skal heller ikke på annen måte ha noen egeninteresse knyttet til handelen.

Uavhengighet og god fagkunnskap har over tid bygget troverdighet og tillit. Både selger og kjøper skal kunne stole på bygningssakkyndiges vurderinger. For tilfeller der det likevel skulle oppstå misnøye med utført arbeid, har vi sammen med Forbrukerrådet etablert en klagenemnd.

Norsk takst har en sentral rolle i utviklingen av norske standarder, regler og profesjonsprinsipper, og representerer bransjen i alle relevante internasjonale fora. Dette sikrer at norske bygningssakkyndige tidlig kan tilpasse seg krav og bransjetrender fra utlandet, samtidig som takseringsfaget får en norsk stemme på verdensbasis. Organisasjonen bidrar i næringspolitisk sammenheng, og har vært en pådriver for å sikre at lover og regler gir trygghet for forbrukerne i boligomsetningen.

Melbye Bygg og Takst

Melbye Bygg og Takst drives av meg Lars Oskar Melbye. Jeg er født og oppvokst på Skotterud i Eidskog. Jeg har hele min arbeidskarriere vært i byggebransjen og startet som tømmerlærling 2003, har fagbrev siden 2005 og etterutdanning som fagskole ingeniør innen bygg fra 2007. Jobbet deretter som byggeleder for hytteutbygging i Hafjell noen år før jeg ble prosjektleder for boliger (Systemhus) med nedslagsområde på Østlandet. Arbeidet besto da mere på administrativ side med kalkulasjon, salg, tegning, prosjektering, byggesak og gjennomføring/oppfølging av prosjekt med eget snekkerlag. Etterutdannet meg parallelt hos Norges Eiendomsakademi til takstingeniør og startet opp dette foretaket etter endt utdanning i 2014. Har siden jobbet heltid i eget foretak med takst og tilstandsrapportering av bolig i Glåmdalsregionen. Hovedfokus er idag tilstandsrapport og taksering, men vi leverer også andre relaterte tjenester innen bygg som uavhengig kontroll, trykktesting, tegning og byggesak.



Rapportansvarlig

Oskar Melbye

Lars Oskar Melbye
Uavhengig Takstingeniør
oskarmelbye@live.no
481 73 839



Dette trenger du å vite om tilstandsrapporten



Hva er en tilstandsrapport?

En tilstandsrapport beskriver synlige skader/avvik eller tegn på skader/avvik på boligen. Rapporten fremhever vanligvis ikke positive egenskaper ved boligen.



Hva vurderer en bygningssakkyndig?

Den bygningssakkyndige vurderer boligen ut fra hva man kan forvente av en bygning av samme alder og type. Vurderingen gjøres som regel mot hvordan det var vanlig å bygge og regler som gjaldt da boligen ble oppført (søknadstidspunktet). Forhold som er vanlige for bygningens alder, slik som slitasje etter normal bruk regnes ikke som avvik.



Hva inneholder tilstandsrapporten?

Den bygningssakkyndige undersøker rom og bygningsdeler slik det kommer frem av [Forskrift til avhendingsloven](#). Tilstandsrapporten inneholder bare avvik som den bygningssakkyndige kan se eller kontrollere med enkle hjelpemidler. Det gjøres ikke nærmere undersøkelser slik som åpning av vegger eller andre bygningsdeler. I vegg mot våtrom og rom under terreng kan det borres et hull for å gjøre enkle undersøkelser slik som fuktøk.

Når du kjøper en brukt bolig

Når du kjøper en brukt bolig, er det viktig å være oppmerksom på at dette ikke kan sammenlignes med å kjøpe en ny bolig. Måten boligen ble bygget på kan være annerledes enn i dag. Bygninger svekkes over tid, og utsettes for slitasje blant annet på grunn av bruk og vær og vind. Mange boliger fornyes helt eller delvis, noen i flere omganger, eller det oppføres tilbygg. Særlig for boliger som er pusset opp eller endret, er det viktig å merke seg at fornyelse av overflater ikke nødvendigvis betyr at bygningsdeler under er forbedret.

Vurdering mot byggeår

Den bygningssakkyndige vil vurdere boligen mot hvordan det var vanlig å bygge og regler som gjaldt da bygningen ble oppført (søknadstidspunktet). Den bygningssakkyndige ser etter avvik som har betydning for og som reduserer boligens funksjon og verdi, og som kommer frem av Forskrift til avhendingslova. Noen rom og bygningsdeler slik som bad og vaskerom, og forhold som gjelder sikkerhet mot brann, rekkverk og trapper osv., vil den bygningssakkyndige vurdere mot dagens regelverk. Etter dagens regelverk vil disse kunne få en tilstandsgrad 2 eller 3 uten at det nødvendigvis er krav om at avviket må utbedres.

Tilstandsrapporten beskriver ikke hele boligen

BYGNINGSSAKKYNDIGE SER FOR EKSEMPEL IKKE PÅ (MED MINDRE BYGNINGSDELEN ER NEVNT I RAPPORTEN)

- vanlig slitasje og normal vedlikeholdstilstand
- bagatellmessige forhold som ikke påvirker bygningens bruk eller verdi vesentlig
- etasjeskillere
- tilleggsbygg slik som garasje, bod, annek, naust også videre
- utvendige trapper
- støttemurer
- skjulte installasjoner
- installasjoner utenfor bygningen
- full funksjonstesting av el- og VVS-installasjoner
- geologiske forhold og bygningens plassering på grunnen
- bygningens planløsning
- bygningens innredning
- løsøre slik som hvitevarer
- utendørs svømmebasseng og pumpeanlegg
- bygningens estetikk og arkitektur
- bygningens lovighet (bortsett fra bruksendringer, brannceller og forhold som åpenbart kan påvirke helse, miljø og sikkerhet)
- fellesarealer (med mindre boligeier har vedlikeholdsplikt for fellesarealer og dette er kjent for bygningssakkyndig, eller fellesarealet har en særlig tilknytning til boligen).

© iVerdi 2023 © Norsk takst 2023

Malen til denne rapporten, inkludert standardtekstene fra Norsk takst, er vernet etter åndsverkloven og kan kun benyttes av medlemsforetakene i Norsk takst og av takstingeniører som er sertifisert i slikt foretak, samt av kunder hos iVerdi og studenter hos NEAK. For andre aktører er eksemplarframstilling av malen og standardtekster, som utskrift og annen kopiering til bruk som grunnlag for tilsvarende rapporter, bare tillatt når det er hjemlet i lov (kopiering til privat bruk, sitat o.l.) eller avtale med Norsk Takst ([Forside](#)) eller iVerdi ([Hjem-iVerdi](#)).

Utnyttelse i strid med lov eller avtale kan medføre erstatnings- og straffeansvar.

Dette trenger du å vite om tilstandsrapporten

Tilstanden vurderes med ulike tilstandsgrader

Tilstanden gir uttrykk for en gitt forventet tilstand, blant annet vurdert ut fra alder og normal bruk. Ved Tilstandsgrad 0 (TG0) og Tilstandsgrad 1 (TG1) gir den bygningssakkyndige normalt ingen begrunnelse for valg av tilstandsgrad. Grunnen er at bygningen eller bygningsdelen da bare har normal slitasje. Ved skjulte konstruksjoner kan alder alene avgjøre tilstandsgrad. Når bygningssakkyndige anbefaler tiltak, for eksempel utbedringer, må brukeren av rapporten vurdere om tiltakene er nødvendige og lønnsomme. Når den bygningssakkyndige velger tilstandsgrad, baseres vurderingen på faste kriterier som følger av gjeldende bransjestandard for Teknisk tilstandsanalyse ved omsetning av bolig og Forskrift til avhendingslova.



TILSTANDSGRAD 0, TG0: INGEN AVVIK

Bygningsdelen skal være tilnærmet ny, ikke vise tegn på slitasje og det skal være lagt frem dokumentasjon på faglig god utførelse. Det er ingen merknader til delen.



TILSTANDSGRAD 1, TG1: MINDRE AVVIK

Bygningsdelen skal bare ha normal slitasje, og straktiltak skal ikke anses som nødvendig. Graden kan også brukes når delen er ny, men der dokumentasjon på faglig god utførelse mangler.



TILSTANDSGRAD 2, TG2: VESENTLIGE AVVIK OG MINDRE AVVIK SOM ETTER NS 3600 GIR TG 2

Bygningsdelen skal enten ha feil utførelse, en skade eller symptomer på skade, sterk slitasje eller nedsatt funksjon. Graden gis når bygningsdelen trenger vedlikehold eller tiltak i nær fremtid. Graden skal også brukes når delen er gammel og det er grunn til å varsle om faren for skader på grunn av alderen, eller når det er grunn til å overvåke delen spesielt på grunn av fare for større skader eller følgeskader.

Ved avvik som ikke krever umiddelbare tiltak (ingen umiddelbar kostnad) så blir TG2 markert med en lysere farge.



TILSTANDSGRAD 3, TG3: STORE ELLER ALVORLIGE AVVIK

Denne tilstandsgraden brukes ved kraftige tegn på forhold som man må regne med trenger utbedring straks eller innen kort tid. Det er påvist funksjonsvikt eller sammenbrudd.



IKKE UNDERSØKT/IKKE TILGJENGELIG FOR UNDERSØKELSE

Det kan være avvik/skader som ikke er avdekket.

Hva er et anslag på utbedringskostnad?

Hva det vil koste å utbedre rom eller bygningsdeler, er et forsiktig anslag basert på nåværende kvalitet, registrert avvik og angitte tiltak i rapporten. Anslaget er gitt på generelt grunnlag og må ikke forveksles med et pristilbud fra en håndverker. Det kan foreligge avvik og tiltak som ikke kommer frem av rapporten. Utbedringskostnad avhenger blant annet av personlige valg av og markedspris på materialer og tjenesteyter.

I rapporten skal det settes anslag for utbedringskostnad for TG3, og slikt anslag kan også gis ved TG2.



Ingen umiddelbare kostnader



Tiltak under kr 10 000



Tiltak mellom kr 10 000 - 50 000



Tiltak mellom kr 50 000 - 100 000



Tiltak mellom kr 100 000 - 300 000



Tiltak over kr 300 000

Beskrivelse av eiendommen

Boligbygg med flere boenheter - Byggeår: 2021

UTVENDIG

[Gå til side](#)

Haugekvartalet er et relativt nytt sameie bestående næringslokaler på bakkeplan, leiligheter i 3 etasjer og parkeringskjeller helt sentralt i Kongsvinger. Konstruksjoner i betong/mur/stål og utfyllende bindingsverk. Utvendig kledning av murstein. Flat tak- konstruksjon. Lakkerte metall blikk og beslag. Felles inngangsparti/ganger med flis- og vinylbelagte gulv, malte vegger og letthimlinger. Porttelefon m/kamera og motorstyrt lås for entre (styres fra leilighet). Personheis mellom alle etasjer helt ned i parkeringskjeller. Felles sykkelbod ved entre 1.etg. Moderne isolasjonsstandard (TEK17 mtp. byggeår). Vinduer med 3-lag isolerglass og gjennomgående horisontal sprosse. Utvendig kappe av aluminium. Malt B30/Lyd ytterdør m/kikkehull til leiligheten fra fellesgang.

INNVEDIG

[Gå til side](#)

1-stav parkett på gulv. Slette sparklede og malte plater/betong på vegg/himling. Innvendig malte glatte dører samt 2 skyvedører mot soverom. Låsbar bod m/metallvegger og parkering i parkeringskjeller.

VÅTROM

[Gå til side](#)

Bad
Flislagt prefabrikkert (Sintef godkjent) baderomsmodul fra Tigbro. Platehimling m/innfelte downlights. Vegghengt toalett m/skjult sisterner. Baderomsinnredning m/heldekkende servant, høyglans skuffer (uten håndtak) og plass for vaskemaskin/tørketrommel hver side. Speilskap m/lys over benk Flis på vegg. Plater i himling m/downlights

KJØKKEN

[Gå til side](#)

Hestekoformet kjøkkeninnredning. Slette høyglans fronter m/integrerte håndtak. Laminat benkeplater m/nedfelt rustfri kum. Flisfelt mellom over- og underskap. Integrerte hvitevarer, stekeovn, induksjonstopp, oppvaskmaskin (45cm), kjøl- og frysenskap. Ventilator i overskap. Dempere på hengsler. Komfyrvakt og waterguard m/føler i benkskap under kum. Avtrekk via balansert anlegg eller sentralt anlegg i bygget. (ikke motor i ventilator).

TEKNISKE INSTALLASJONER

[Gå til side](#)

RØR: Plastrør (rør i rør). Fordelingskap i gang m/drenering til bad i soverom. Besiktiget i rørskap. Inv. synlige avløpsrør av plast. Hovedstammer i boligkomplekset er antagelig støpjern.
VENTILASJON: Balansert ventilasjon m/varmegjenvinnig. Agregat i entrehimling. Tiltuft stue og soverom, avtrekk kjøkken og bad.
VARME: Varme via fjernvarme.
Fordelingskap/styringer/måler i skap soverom med drenering til bad. Leiligheten har vannbåren gulvvarme og termostater i hvert rom.
EL: Moderne 400volt skjult elanlegg m/automatsikringer (8 kurser) plassert i skap gang (2-delt m/nettverk).
BRANNSIKKERHET: Sprinkleranlegg som dekker alle rom. I tillegg en 6kg pulverslukker. Felles brannvarslingsanlegg m/seriekoblede røykvarslere- plassert i stue for denne leiligheten.

Arealer

[Gå til side](#)

Forutsetninger og vedlegg

[Gå til side](#)

Lovlighet

[Gå til side](#)

Boligbygg med flere boenheter

- Det foreligger godkjente og byggemeldte tegninger, som stemmer med dagens bruk

Sammendrag av boligens tilstand

Fordeling av tilstandsgrader

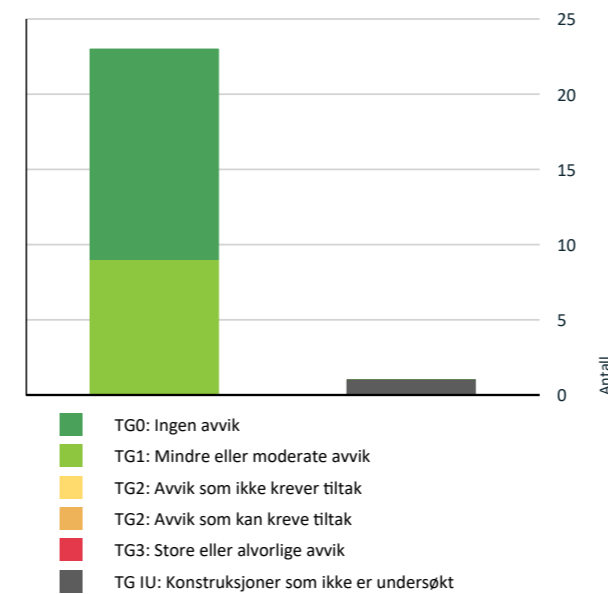

Vil du vite mer om tilstandsgrader? Se side 4.

Oppsummering av avvik

Vil du vite mer? Se på rommet eller bygningsdelen senere i rapporten.

Boligbygg med flere boenheter

! TG IU KONSTRUKSJONER SOM IKKE ER UNDERSØKT

! Våtrom > 2. Etasje > Bad > Tilliggende konstruksjoner [Gå til side](#)
våtrom

Tilstandsrapport

BOLIGBYGG MED FLERE BOENHETER



Byggeår
2021

Anvendelse
Leilighet/bolig

Standard
Moderne boligstandard.

Vedlikehold
Relativt nytt/kun 3år.

UTVENDIG

TG 0 Vinduer

Malte trevinduer med 3-lags glass. Brystning til åpnings glass er i underkant 90.



TG 0 Dører

Malt/laminert B30 leilighetsdør. Motorstyrt lås og porttelefon m/kamera. Kikkehull.

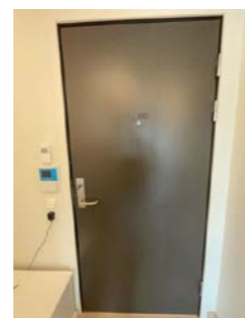

TG 0 Balkonger, terrasser og rom under balkonger

Betongbalkong 6m2 bardunert til vegg m/galvaniserte skråstrevere. Rekkverk i laminert glass på lakkerte stolper og rund håndløper. Stikkontakt.

INNVEDIG

TG 1 Overflater

1-stav parkett på gulv. Slette sparklede og malte plater/betong på vegg/himling. 2m skap m/dører i soverom og plasstilpasset skyvedørgarderobe i entre. Noen mindre riss etter krymp i plateskjøter/hjørner påvist. Et merke/skjolde i entreparkett ved dør mot stuen (mulig går å vaske bort).



Riss i overgang tak/vegg

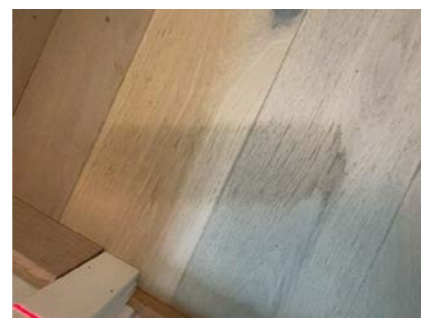

Tilstandsrapport

TG 1 Etasjeskille/gulv mot grunn

Etasjeskiller av betongdekke. Kontrollmålt høyder i stue/kjøkken og soverom (men begrenset pga. møblering).

TG 0 Radon

Bygget er utført med forskriftsmessig radonsperre.

TG 1 Innvendige dører

Innvendig har boligen malte glatte dører samt 2 skyvedører mot soverom. Marginal symptom til svelling i bunn baderomsdør.

TG 0 Andre innvendige forhold

Låsbar bod m/metallvegger i parkeringskjeller på 4m2. Stikkontakt. Parkeringsplass på 2,5x5m foran.



VÅTROM

2. ETASJE > BAD

TG 1 Generell

Flislagt prefabriert (Sintef godkjent) baderomsmodul fra Tigbro. Platheimling m/innfelte downlights. Vegghengt toalett m/skjult systerne. Baderomsinnredning m/heldekkende servant, høyglans skuffer (uten håndtak) og plass for vaskemaskin/tørketrommel hver side. Speilskap m/lys over benk



2. ETASJE > BAD

TG 1 Overflater vegger og himling

Flis på vegg. Plater i himling m/downlights



2. ETASJE > BAD

TG 0 Overflater Gulv

Flislagt gulv m/ca 1cm nedsenket mosaikk i dusjhjørne. Godt fall i dusjhjørne og ca 1:100 utenfor nedsenk. Vannbåren gulvvarme.

Tilstandsrapport



2. ETASJE > BAD

TG 1 Sluk, membran og tettesjikt

Badet har plastsluk. Badet har påvist en membran ned i klemring (men ikke synlig rundt hele grunnet flislim), men påvist at badet er dokumentert bygget som en prefabrikkert baderomsmodul fra Tigbro (Sintef godkjent). Veggbokser for rørgjennomføringer.



2. ETASJE > BAD

TG 0 Sanitærutstyr og innredning

Vegghengt toalett m/skjult sistene. Baderomsinnredning m/heldekkende servant, høyglans skuffer (uten håndtak) og plass for vaskemaskin/tørketrommel hver side. Speilskap m/lys over benk. Dusjhjørne m/glassdører og dusjgarnityr.

2. ETASJE > BAD

TG 0 Ventilasjon

Balansert ventilasjon og tilluftspalte under dør.

2. ETASJE > BAD

TG IU Tilliggende konstruksjoner våtrom

Hulltaking er ikke foretatt da badet er utført som ny prefabrikkert baderomskabin fra 2021.

Vurdering av avvik:

- Det er pga bygningsmessige hindringer ikke fysisk mulig å foreta hulltaking i vegg bak våtsone

Konsekvens/tiltak

- TGIU gitt ut ifra manglende mulighet for hulltaking.

KJØKKEN

2. ETASJE > STUE/KJØKKEN

TG 1 Overflater og innredning

Hesteskoformet kjøkkeninnredning. Slette høyglans fronter m/integrerte håndtak. Laminat benkeplater m/nedfelt rustfri kum. Flisfelt mellom over- og underskap. Integrerte hvitevarer, stekeovn, induksjonstopp, oppvaskmaskin (45cm), kjøll- og fryseskap. Ventilator i overskap. Dempere på hengsler. Komfyrvakt og waterguard m/føler i benkskap under kum. En liten avskalling på benkeplaten kant.



Tilstandsrapport



2. ETASJE > STUE/KJØKKEN

TG 0 Avtrekk

Avtrekk via balansert anlegg eller sentralt anlegg i bygget. (ikke motor i ventilator).

TEKNISKE INSTALLASJONER

TG 1 Vannledninger

Plastrør (rør i rør). Fordelingsskap i gang m/drenering til bad i soverom. Besiktiget i rørskap. Rørkusjer er kun merket med en bokstav, men forståelig (kjøkken, dusj, servant, wc)

TG 0 Avløpsrør

Inv. synlige avløpsrør av plast. Hovedstammer i boligkomplekset er antagelig støpjern. Lite synlighet og vurdert på bakgrunn av synlige deler og ellers alder.

TG 0 Ventilasjon

Balansert ventilasjon m/varmegjenvinnig. Agregat i entrehimling. Tilluft stue og soverom, avtrekk kjøkken og bad.

TG 0 Varmesentral

Varmer via fjernvarme. Fordelingsskap/styringer/måler i skap soverom med drenering til bad.

TG 0 Vannbåren varme

Leiligheten har vannbåren gulvvarme og termostater i hvert rom. Ikke merking av kurser på shunter.

TG 1 Elektrisk anlegg

Dette er en forenklet kontroll begrenset til de spørsmål og undersøkelser som forskrift til avhendingslova (tryggere bolighandel) § 2-18 inneholder. Dette kan ikke sammenlignes med en kontroll utført av offentlig myndighet (Det lokale eltilsyn) eller registrert elektrovirksomhet, og en bygningssakkyndig har verken kompetanse eller lov til å foreta en slik kontroll.

Tilstandsgraden er vurdert ut fra den forenklete og begrensede kontrollen som forskriften inneholder. El-anlegget kan ha feil og mangler som en slik forenklet undersøkelse ikke vil avdekke. Vær derfor oppmerksom på denne risikoen, og søk videre veiledning eller få en fullstendig kontroll utført av registrert elektrovirksomhet.

Moderne 400volt skjult elanlegg m/automatsikringer (8 kurser) plassert i skap gang (2-delt m/nettverk). Komfyrvakt.

Spørsmål til eier

1. Når ble det elektriske anlegget installert eller sist gang totalt rehabilitert (årstall)? Med totalt rehabilitert menes fullstendig utskiftet anlegg fra inntakssikring og videre.
2021
2. Er alle elektriske arbeider/anlegg i boligen utført av en registrert elektroinstallasjonsvirksomhet?
Ja
3. Er det elektriske anlegget utført eller er det foretatt tilleggsarbeider på det elektriske anlegget etter 1.1.1999?
Ja
Eksisterer det samsvarserklæring?
Ja
4. Foreligger det kontrollrapport fra offentlig myndighet – Det Lokale Eltilsyn (DLE) eller eventuelt andre tilsvarende kontrollinstanser med avvik som ikke er utbedret eller kontrollen er over 5 år?
Ukjent
5. Forekommer det ofte at sikringene løses ut?
Nei
6. Har det vært brann, branntilløp eller varmgang (for eksempel termiske skader på deksler, kontaktpunkter eller lignende) i boligens elektriske anlegg?
Nei

Generelt om anlegget

Tilstandsrapport

7. Er det tegn til at det har vært termiske skader (tegn på varmgang) på kabler, brytere, downlights, stikkontakter og elektrisk utstyr? Sjekk samtidig tilstanden på elektrisk tilkobling av varmtvannsbereider, jamfør eget punkt under varmtvannstank
Nei
8. Er der synlig defekter på kabler eller er disse ikke tilstrekkelig festet?
Nei

Inntak og sikringsskap

9. Er det tegn på at kabelinnføringer og hull i inntak og sikringsskap ikke er tette, så langt dette er mulig å sjekke uten å fjerne kapslinger?
Nei
10. Finnes det kursfortegnelse, og er den i samsvar med antall sikringer?
Ja
11. Foreta en helhetsvurdering av det elektriske anlegget, dets alder, allmenne tilstand og fare for liv og helse. Bør det elektriske anlegget ha en utvidet el-kontroll?
Nei



Branntekniske forhold

Dette er en forenklet kontroll begrenset til de spørsmål som fremkommer under. Tilstandsgraden er basert på retningslinjer til disse spørsmålene i bransjestandarden NS3600. Dette kan ikke sammenlignes med en fullstendig kontroll av branntekniske forhold av offentlig myndighet, eller en vurdering av boligens branntekniske forhold eller prosjektering fra en rådgiver med spesialkompetanse. En bygningssakkyndig har verken kompetanse til å gi slik veiledning eller lov til å foreta en slik kontroll.

Tilstandsgraden er vurdert ut fra den forenklede og begrensede kontrollen. Det kan være feil og mangler om branntekniske forhold som en slik forenklet undersøkelse ikke vil avdekke. Vær derfor oppmerksom på denne risikoen, og søk videre veiledning eller rådgivning.

Sprinkleranlegg som dekker alle rom/balkong. I tillegg en 6kg pulverslukker.

Felles brannvarslingsanlegg m/seriekopledede røykvarslere- plassert i stue for denne leiligheten.

1. Er det mangler for brannslukningsutstyr i boligen iht. forskriftskrav på søknadstidspunktet, men minst Byggeforskrift 1985?
Nei
2. Er det skader på brannslukningsutstyr eller er apparatet eldre enn 10 år?

- Nei**
3. Er det mangler på røykvarslere i boligen iht. forskriftskrav på søknadstidspunktet, men minst Byggeforskrift 1985?
Nei
4. Er det skader på røykvarslere?
Nei

Arealer, byggetegninger og brannceller

Standard gjeldende fra 01.01.2024

Arealmålinger og arealoppsett er basert på Norsk standard 3940:2023 Areal- og volum-beregninger av bygninger. Areal gjelder for tidspunktet da boligen ble målt

Hva er måleverdig areal?

Areal i rommet må ha minst 1,90 m fri høyde over gulvet og minst bredde på 0,60 m. Et loft med skråtak vil for eksempel bare få registrert målbart areal der høyden er minst 1,90 m og bredden minst 0,60 m. Rommet må ha dør eller luke, og gangbart gulv.

Hva er bruksareal?

BRA = BRA-i + BRA-e + BRA-b

Bruksarealet for bygningen er bruttoarealet minus arealet som opptas av yttervegger.

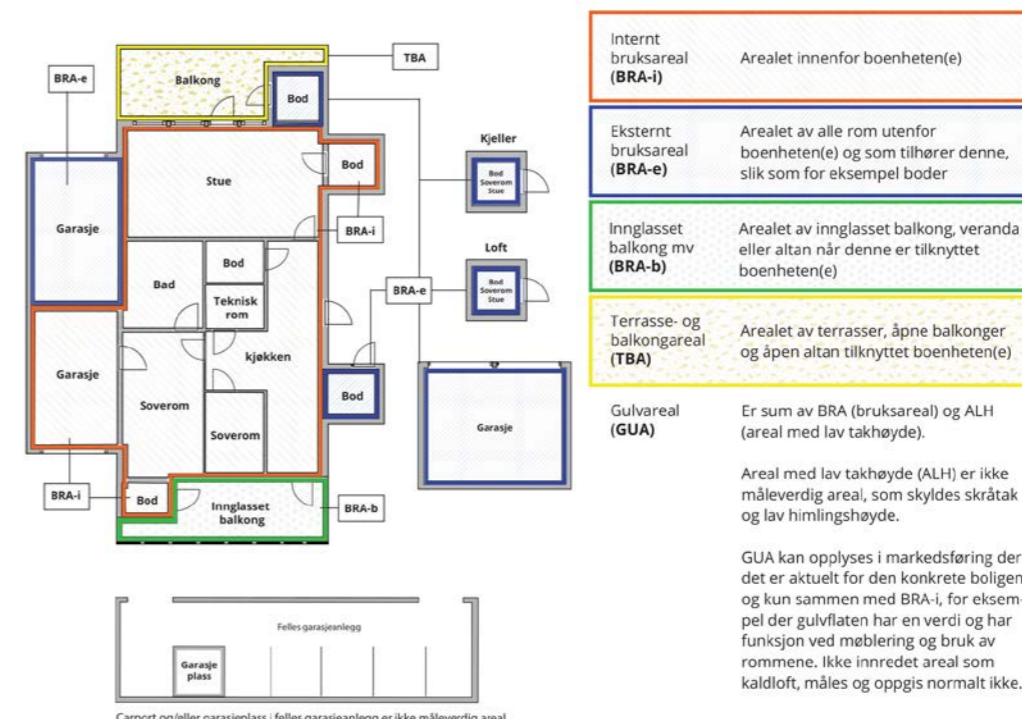

Arealet kan ikke alltid fastsettes nøyaktig

Areal kan være komplisert eller umulig å måle opp nøyaktig fordi det er vanskelig å fastslå tykkelsen på innervegger, skjevheter i og utforming av bygningskonstruksjoner som karnapp, buer og vinkler som ikke er rette, åpne rom over flere etasjer og så videre.

Eiendommens markedsverdi kan ikke baseres på en matematisk beregning basert på antall kvadratmeter opplyst i rapporten. Opplysninger om areal kan altså ikke alene benyttes for å beregne eiendommens verdi.

Den bygningssakkyndige kan avdekke eventuelle bruksendringer og avvik i branncelleinndeling

Den bygningssakkyndige ser på byggetegninger hvis de er tilgjengelige og dette er en del av oppdraget, og vurderer bruken av boligen opp mot tegningene. Hvis den bygningssakkyndige avdekker at en bolig ikke ser ut til å være delt opp i brannceller etter kravene i byggt teknisk forskrift på befaringstidspunktet, skal det opplyses om dette.

Reglene om bruksendring og brannceller kan være kompliserte. Søk videre faglige råd om rapporten ikke gir deg svar. Den bygningssakkyndige kan ikke vurdere og svare på alle spørsmål, og kan heller ikke vite om kommunen kan gi unntak for kravene som gjelder. [Vil du vite mer?](#)

Om brannceller

En branncelle er hele eller avgrensede deler av en bygning hvor en brann fritt kan utvikle seg uten at den kan spre seg til andre bygninger eller andre deler av bygningen i løpet av en fastsatt tid.

Om bruksendring

Bruksendring er å endre bruken av et rom fra en tillatt bruk til en annen. Dette kan kreve søknad og tillatelse, for eksempel hvis du endrer et rom fra bod til soverom eller arbeidsrom, eller hvis du endrer en bolig til to separate boliger.

Rom for varig opphold har krav til takhøyde, romstørrelse, rømningsvei og lysforhold som må være oppfylt. Du kan søke kommunen om unntak for kravene, men kan ikke regne med å få unntak for krav som går på helse og sikkerhet, for eksempel krav til rømningsvei.

Bruksendring som krever godkjenning, og som ikke er søkt bruksendret, er ulovlig. Kommunen kan etter plan- og bygningsloven kapittel 32 forfølge overtredelser. Kommunen kan pålegge deg å avslutte den ulovlige bruken, eventuelt å rette eller tilbakeføre rommet til godkjent bruk.

Arealer

Boligbygg med flere boenheter

Ny arealstandard

Etasje	Bruksareal BRA m ²			SUM	Terrasse- og balkongareal (TBA)	Ikke måleverdig areal (ALH)	Gulvareal (GUA)
	Internt bruksareal (BRA-i)	Eksternt bruksareal (BRA-e)	Innglasert balkong (BRA-b)				
2. Etasje	34		6	40			40
Kjeller		4		4			4
SUM	34	4	6				44
SUM BRA	44						

Romfordeling

Etasje	Internt bruksareal (BRA-i)	Eksternt bruksareal (BRA-e)	Innglasert balkong (BRA-b)
2. Etasje	Entré , Stue/kjøkken , Soverom , Bad		
Kjeller	Bod , Parkeringsplass		

Kommentar

I tillegg parkeringsrute på 2,5x5m i kjeller, men dette er ikke et måleverdig bruksareal.

Lovlighet

Byggetegninger

Det foreligger godkjente og byggemeldte tegninger, som stemmer med dagens bruk

Kommentar:

Brannceller

Er det påvist synlige tegn på avvik i branncelleinndeling ut ifra dagens byggeteknisk forskrift?

Ja Nei

Nyere håndverkstjenester

Er det ifølge eier utført håndverkstjenester på boligen siste 5 år?

Ja Nei

Krav for rom til varig opphold

Er det påvist avvik i forhold til rømningsvei, dagslysflate eller takhøyde?

Ja Nei

Kommentar:

Total fordeling mellom P-ROM og S-ROM

Tabellen under viser fordelingen av P-ROM og S-ROM etter veiledningen til NS 3940: 2012. Dette er til informasjon og til sammenligning. Tallene er omtrentlige, kan avvike fra faktiske målinger og er ikke juridisk bindende

	P-ROM(m2)	S-ROM(m2)
Boligbygg med flere boenheter	34	0

Befarings - og eiendomsopplysninger

Befaring

Dato	Til stede	Rolle
19.6.2024	Lars Oskar Melbye	Takstingeniør

Matrikkeldata

Kommune	gnr.	bnr.	fnr.	snr.	Areal	Kilde	Eieforhold
3401 KONGSVINGER	73	278		4	0 m ²	IKKE OPPGITT (Ambita)	Eiet

Adresse

Rådhusgata 10

Hjemmelshaver

Sarah Maria Ali

Eiendomsopplysninger

Beliggenhet

Leiligheten er beliggende i 2. etg. i Rådhusgata 10, i Kongsvinger sentrum. Umiddelbar nærhet til de fleste fasiliteter i Kongsvinger sentrum. Nordvest- vendt balkong og utsyn/vinduer mot bakgården.

Adkomstvei

Eiendommen har adkomst via offentlig veg/gate.

Tilknytning vann

Eiendommen er tilknyttet offentlig vannforsyning via private stikkledninger.

Tilknytning avløp

Eiendommen er tilknyttet offentlig avløpsnett via private stikkledninger.

Regulering

Reguleringsplan: Haugekvartalet

Om tomten

Tomten er tilnærmet flat og bygningen har en bakgård som er steinbelagt me sittegrupper, avfallshåndtering/molokker og innkjøring til parkeringskjeller. Felles sykkelbod ifbm. inngangspartiet for leilighetene.

Siste hjemmelsovergang

Kjøpesum	År
175 000	2021

Kilder og vedlegg

Dokumenter					
Beskrivelse	Dato	Kommentar	Status	Sider	Vedlagt
Egenerklæring	21.06.2024		Gjennomgått	5	Nei
Situasjonskart	19.06.2024		Gjennomgått	1	Nei
Eiendomsverdi.no	19.06.2024		Gjennomgått		Nei
Eier	19.06.2024	Ga enkelte opplysninger	Gjennomgått		Nei

Tilstandsrapportens avgrensninger

STRUKTUR•REFERANSENIVÅ•TILSTANDSGRADER

- Rapporten er basert på innholdskrav i Forskrift til avhendingslova (tryggere bolighandel). Formålet er å gi en tilstandsanalyse til bruk for den som bestiller og/eller i et salg til forbruker, og ikke for andre tredjeparter. Rapportens omfang, struktur, metode og begrepsbruk følger i hovedsak Norsk Standard NS 3600:2018 (Teknisk tilstandsanalyse ved omsetning av bolig), samt Takstbransjens retningslinjer ved tilstandsrapportering for boliger og Takstbransjens retningslinjer for arealmåling.
- Tilbakeholdt eller uriktig informasjon som har betydning for vurderingen, er ikke bygningsfaglig ansvar. Rapporten beskriver avvik, altså en tilstand som er dårligere enn referansenivået. Rapporten framhever normalt ikke positive sider ved boligen ut over det som fremgår av tilstandsgradene.
- Tilstanden angis i rapporten og gir uttrykk for en gitt forventet tilstand blant annet vurdert ut fra alder og normal bruk slik:

i) **Tilstandsgrad 0, TG0:** Ingen avvik eller skader. I tillegg må bygningsdelen være tilnærmet ny, mindre enn 5 år, og det foreligger dokumentasjon på faglig god utførelse.

ii) **Tilstandsgrad 1, TG1:** Mindre avvik. Normal slitasje. Strakstiltak ikke nødvendig. TG1 kan gis når bygningsdelen er tilnærmet ny og det ikke foreligger dokumentasjon på faglig god utførelse.

iii) **Tilstandsgrad 2, TG2:** Vesentlige avvik, og mindre avvik som etter NS 3600 gir TG 2, men som ikke nødvendigvis krever umiddelbare tiltak. I denne rapporten kan TG2 i Rapportsammendrag være inndelt i TG2 som krever tiltak og de som ikke krever umiddelbare tiltak. Konstruksjonen har normalt enten feil utførelse, en skade eller symptomer på skade, sterk slitasje eller nedsatt funksjon. Vedlikehold eller tiltak trengs i nær fremtid, det er grunn til å varsle fare for skader på grunn av alder eller overvåke spesielt på grunn av fare for større skade eller følgeskade. For skjulte konstruksjoner vil alder i seg selv være et symptom som kan gi TG2. For synlige konstruksjoner kan alder sammen med andre symptomer og momenter gi TG2. Avvik under TG2 kan gis sjablongmessig anslag.

iv) **Tilstandsgrad 3, TG3:** Store eller alvorlige avvik. Kraftige symptomer på forhold som man må regne med trenger utbedring straks eller innen kort tid. Påvist funksjonssvikt eller sammenbrudd. Avvik under TG3 skal gis sjablongmessig anslag.

v) **Tilstandsgrad TGIU:** Ikke undersøkt/ikke tilgjengelig for undersøkelse.

- Ved TG0 og TG1 gis det normalt ingen begrunnelse for valg av tilstandsgrad, fordi bygningen eller bygningsdelen da bare har normal slitasje. For anbefalte tiltak ved TG2 og TG3 må bruker av rapporten vurdere om tiltakene er nødvendige og lønnsomme. Hva det vil koste å utbedre rom eller bygningsdeler er et sjablongmessig anslag basert på registrert avvik og angitte tiltak i rapporten. Anslaget er gitt på generelt grunnlag og basert på erfaringstall i seks intervaller, og kan ikke forveksles med en konkret vurdering og tilbud fra en entreprenør eller håndverker. Det må eventuelt innhentes tilbud for en nærmere undersøkelse, og konkret og nøyaktig vurdering av utbedringskostnad. Kostnader til ikke oppdagede avvik/utbedringer/feil kan forekomme. Utbedringskostnad avhenger av personlige preferanser og markedspris på materialer og tjenesteyter.

PRESISERINGER

- Avvik vurderes ut fra tekniske forskrifter på godkjenningstidspunktet for bygget. Noen bygningsdeler vurderes

etter gjeldende teknisk forskrift på befaringstidspunktet. Dette gjelder blant annet:

i) Bad, vaskerom (våtrom)

ii) Forhold rundt brann, rømming, sikkerhet, for eksempel rekkverkshøyder/åpninger, ulovlige bruksendringer, brannceller mv.

- For skjulte konstruksjoner slik som vann og avløp uten dokumentasjon, er kvalitet og alder vurdert.

- Fastmonterte installasjoner, for eksempel innfelt belysning (downlights), demonteres ikke for å sjekke dampspærren bak. Dette av hensyn til bygningsfaglig kompetanse og risikoen for skade.

- Kontroll av fukt i konstruksjonen ved hulltaking i bad og vaskerom (våtrom), rom under terreng (kjelleretasje, underetasje og sokkeletasje) eller andre bygningsdeler skjer etter eiers aksept. Hulltaking av våtrom og rom under terreng kan unntaksvis unnlates, se Forskrift til Avhendingsloven.

- Kontroll av romfunksjoner for P-ROM utføres kun når det ikke foreligger godkjente og byggemeldte tegninger, eller når tegninger ikke stemmer med dagens bruk.

- Bygningsfaglig gir en forenklet vurdering av branntekniske forhold og elektriske installasjoner i boligen dersom det er mer enn fem år siden sist boligen hadde el-tilsyn. Bygningsfaglig kan anbefale å konsultere offentlige myndigheter eller kvalifisert elektrofaglig fagperson ved behov for grundigere undersøkelser.

TILLEGGSUNDERSØKELSER

Etter avtale kan tilstandsanalysen utvides til også å omfatte tilleggsundersøkelser utover minimumskravet i forskriften.

BEFARINGEN

Rapporten gir en vurdering av byggverk og bygningsdeler som bygningsfaglig har observert, og som fremkommer av Forskrift til avhendingsloven. Rapporten er likevel ingen garanti for at det ikke kan finnes skjulte feil, skader og mangler. NS 3600:2018 (Teknisk tilstandsanalyse ved omsetning av bolig) har undersøkelsesnivå fra 1 til 3, der undersøkelsesnivå 1 er det laveste og baseres på visuell observasjon. Rapporten baseres på undersøkelsesnivå 1 med få unntak (våtrom og rom under terreng). I praksis betyr dette at gjennomføringen av befaringen begrenses som følger:

- Det utføres kun visuelle observasjoner på tilgjengelige flater uten fysiske inngrep (f.eks. riving).

- Flater som er skjult av snø eller på annen måte ikke er tilgjengelig eller skjult, blir ikke kontrollert. Det foretas ikke funksjonsprøving av bygningsdeler, som isolasjon, piper, ventilasjon, el. anlegg, osv.

- Det gis ingen vurdering av boligens tilbehør, hvite- og brunevarer og annet inventar. Dette gjelder også integrert tilbehør.

- Inspisering av yttertak er basert på det som er synlig, normalt på innsiden fra loftet og utvendig fra stige/bakkenivå. Befaring av tak må være sikkerhetsmessig forsvarlig for å kunne gjennomføres.

- Stikkprøvetakninger er utvalgt tilfeldig og kan innebære kontroll under overflaten med spiss redskap eller lignende.

Tilstandsrapportens avgrensninger

UTTRYKK OG DEFINISJONER

- Tilstand: Byggverkets eller bygningsdelens tekniske, funksjonelle eller estetiske status på et gitt tidspunkt.
- Symptom: Observerbart forhold som gir indikasjon på hvilken tilstand et byggverk eller en bygningsdel befinner seg i. Benyttes ved beskrivelse av avvik.
- Skadegjørere: Zoologiske eller biologiske skadegjørere, i hovedsak råte, sopp og skadedyr.
- Fuktsøk: Overflatesøk med egnet søkeutstyr (fuktindikator) eller visuelle observasjoner.
- Fuktmåling: Måling av fuktinnhold i materiale eller i bakenforliggende konstruksjon ved bruk av egnet måleutstyr (blant annet hammerlektrode og pigger).
- Utvidet fuktsøk (hulltaking): Boring av hull for inspeksjon og fuktmåling i risikoutsatte konstruksjoner, primært i tilstøtende vegger til bad, utforede kjellervegger og eventuelt i oppforede kjellergulv.
- Normal slitasjegrad: Forventet nedsliting av materiale i overflaten som er basert på enkle visuelle observasjoner. Kan vurderes sammen med bygningsdelens alder.
- Forventet gjenværende brukstid: Anslått tid et byggverk eller en del av et byggverk fortsatt vil være tjenlig for sitt formål (NS3600, Termer og definisjoner punkt 3.9)

AREALBEREGNING FOR BOENHETER

- Areal fastsettes etter Forskrift til avhendingsloven og Norsk Standard 3940 Areal- og volum-beregninger av bygninger fra 2023.
- Areal oppgis i hele kvadratmeter i rapporten, og gjelder for det tidspunkt oppmålingen fant sted.
- Bruksareal (BRA) er det måleverdige arealet som er innenfor omsluttete vegger målt i gulvhøyde (bruttoareal minus arealet som opptas av yttervegger). I tillegg til gulvhøyde gjelder regler om fri bredde for at arealet skal være måleverdig, med betydning for BRA av for eksempel loft med skråtak. BRA består av internt bruksareal (BRA-i), eksternt bruksareal (BRA-e) og innglasset balkong mv (BRA-b). Terrasse- og balkongareal (TBA) opplyses der tilstandsrapporten skal benyttes i boligomsetningen og der det er aktuelt. I tillegg kan gulvareal (GUA) og areal med lav takhøyde (ALH) opplyses sammen med BRA der det er aktuelt og en del av oppdraget. Rom skal ha atkomst og gangbart gulv for å kunne regnes som BRA/måleverdig areal.
- Arealet måles og oppgis dersom arealet oppfyller krav til måleverdighet, slik som at arealet må ha minst en bredde på 0,6m og minst en høyde på 1,9 m osv. Et rom kan være i strid med teknisk forskrift og mangle godkjennelse hos kommunen for den aktuelle bruken, uten at dette får betydning for om arealet måles og oppgis i tilstandsrapporten. Når arealet måles tas det ikke hensyn til om arealet er lovlig oppført eller om bruken er lovlig, bruksendringer, lysforhold eller andre sikkerhetsmangler.

- Eiendommens markedsverdi kan ikke baseres på en rent matematisk beregning i forhold til antall kvadratmeter opplyst i rapporten. Opplysninger om areal kan altså ikke alene benyttes for beregning av eiendommens verdi.

- Rom som ligger utenfor boenheten, men som eier har påvist og/eller opplyst at tilhører boenheten, er oppmålt og inkludert i BRA-e. Det er ikke fremvist dokumentasjon på at rommet tilhører boenheten, med mindre dette er angitt særskilt. Rom utenfor boenheten kan omdisponeres av borettslaget/sameiet og dette kan påvirke boligens BRA. Vær oppmerksom på at NS 3940:2023 og eierseksjonsloven har ulik definisjon av fellesareal. Ved arealmåling gjelder NS 3940:2023 som definerer fellesareal slik: "Delen av bygning som brukes av to eller flere bruksenheter eller til bygningens forvaltning, drift eller vedlikehold.

- I en overgangsperiode skal rapporter som benyttes i boligomsetningen eller dersom det er en del av oppdraget også opplyse om fordelingen mellom P-ROM og S-ROM med utgangspunkt i definisjonene som fremkommer av veiledningen til Norsk Standard 3940 Areal- og volum-beregninger av bygninger fra 2012. Fordelingen mellom P-ROM og S-ROM er basert på veiledningen og bygningssakkyndiges eget skjønn. P-ROM er måleverdige rom som benyttes til kort eller langt opphold. S-ROM er måleverdige rom som benyttes til lagring, og tekniske rom. Bruken av et rom på befaringstidspunktet har betydning for om rommet defineres som P-ROM eller S-ROM. Dette betyr at rommet både kan være i strid med teknisk forskrift og mangle godkjennelse i kommunen for den aktuelle bruken, uten at dette vil få betydning for valg av arealkategori.

- Se øvrig informasjon om areal i rapporten, Norsk Standard 3940 (2012 og 2023) og veiledningen til disse.

PERSONVERN

Norsk takst, bygningssakkyndig og takstforetaket behandler person-opplysninger som bygningssakkyndig trenger for å kunne utarbeide rapporten. Personvernerklæring med informasjon om bruk av personopplysninger og dine rettigheter finner du her [Personvernerklæring - iVerdi](#)

DELING AV PERSONOPPLYSNINGER FOR TRYGGERE BOLIGHANDEL OG MULIG RESERVASJON

Norsk takst og deres samarbeidspartnere benytter personopplysninger fra rapporten for analyse- og statistikkformål, samt utvikling og drift av produkter og tjenester for takstbransjen og andre aktører i bolig-omsetningen. Les mer om dette og hvordan du kan reservere deg på <https://www.norsktakst.no/norsk/om-norsk-takst/personvernerklæring/reservasjon/>

Vendu lager en boliganalyse basert på opplysninger fra rapporten. Les mer om dette og hvordan du kan reservere deg her: <https://samtykke.vendu.no/CK1552>

KLAGEORDNING FOR FORBRUKERE

Er du som forbruker misfornøyd med bygningssakkyndiges arbeid eller opptreden ved taksering av bolig eller fritidshus, se www.takstklagenemnd.no for mer informasjon

EGENERKLÆRINGSSKJEMA

Til orientering vil dette skjema være en del av salgsoppgaven

Meglerfirma	
Aktiv EM Kongsvinger	
Oppdragsnr.	
1202240101	
Selger 1 navn	
Sarah Maria Ali	
Gateadresse	
Rådhusgata 10, leilighet 202	
Poststed	Postnr
KONGSVINGER	2212
Er det dødsbo?	
<input checked="" type="checkbox"/> Nei <input type="checkbox"/> Ja	
Avdødes navn	
Er det salg ved fullmakt?	
<input checked="" type="checkbox"/> Nei <input type="checkbox"/> Ja	
Hjemmelshavers navn	
Har du kjennskap til eiendommen?	
<input type="checkbox"/> Nei <input checked="" type="checkbox"/> Ja	
Når kjøpte du boligen?	
År	2021
Hvor lenge har du eid boligen?	
Antall år	2
Antall måneder	6
Har du bodd i boligen siste 12 måneder?	
<input type="checkbox"/> Nei <input checked="" type="checkbox"/> Ja	
I hvilket forsikringselskap har du tegnet villa/husforsikring?	
Forsikringselskap	
Polise/avtalenr.	

Spørsmål for alle typer eiendommer

- 1 Kjenner du til om det er/har vært feil tilknyttet våtrommene, f.eks. sprekker, lekkasje, råte, lukt eller soppskader?
 Nei Ja

Initialer selger: SMA

1

Document reference: 1202240101

- 2 Kjenner du til om det er utført arbeid på bad/våtrom?
Svar
- 3 Kjenner du til om det er/har vært tilbakeslag av avløpsvann i sluk eller lignende?
 Nei Ja
- 4 Kjenner du til feil eller om har vært utført arbeid/kontroll på vann/avløp?
Svar
- 5 Kjenner du til om det er/har vært problemer med drenering, fuktinnslag, øvrig fukt eller fuktmerker i underetasje/kjeller?
 Nei Ja
- 6 Kjenner du til om det er/har vært utettheter i terrasse/garasje/tak/fasade?
 Nei Ja
- 7 Kjenner du til om det er/har vært problemer med ildsted/skorstein/pipe f.eks. dårlig trekk, sprekker, pålegg, fyringsforbud eller lignende?
 Nei Ja
- 8 Kjenner du til om det er/har vært f.eks. sprekker i mur, skjeve gulv eller lignende?
 Nei Ja
- 9 Kjenner du til om det er/har vært sopp/råteskader/insekter/skadedyr på eiendommen som rotter, mus, maur eller lignende?
 Nei Ja
- 10 Kjenner du til om det er/har vært skjeggkre i boligen?
 Nei Ja
- 11 Kjenner du til om det er/har vært utført arbeid på el-anlegget eller andre installasjoner (f.eks. oljetank, sentralfyr, ventilasjon)?
Svar
- 12 Kjenner du til om det er utført kontroll av el-anlegget og/eller andre installasjoner (f.eks. oljetank, sentralfyr, ventilasjon)?
 Nei Ja
- 13 Har du ladeanlegg/ladeboks for elbil i dag?
 Nei Ja
- 14 Kjenner du til om ufaglærte har utført arbeid som normalt bør utføres av faglærte, utover det som er nevnt tidligere (f.eks. drenering, murerarbeid, tømmerarbeid etc)?
 Nei Ja
- 15 Er det nedgravd oljetank på eiendommen?
 Nei Ja
- 16 Kjenner du til om det har vært utført arbeid på terrasse/garasje/tak/fasade?
Svar
- 17 Selges eiendommen med utleiedel, leilighet, hybel eller tilsvarende?
 Nei Ja
- 18 Kjenner du til om det er innredet/bruksendret/bygget ut i kjeller eller loft eller andre deler av boligen?
 Nei Ja
- 19 Kjenner du til forslag eller vedtatte reguleringsplaner, andre planer, nabovarsel eller offentlige vedtak som kan medføre endringer i bruken av eiendommen eller av dens omgivelser?
 Nei Ja
- 20 Kjenner du til om det foreligger påbud/heftelser/krav/manglende tillatelser vedrørende eiendommen?
 Nei Ja

- 21 Er det foretatt radonmåling?
 Nei Ja
- 22 Kjenner du til manglende brukstillatelse eller ferdigattest?
 Nei Ja
- 23 Kjenner du til om det foreligger skaderapporter/ tilstandsvurderinger eller utførte målinger?
 Nei Ja
- 24 Er det andre forhold av betydning ved eiendommen som kan være relevant for kjøper å vite om (f.eks. rasfare, tinglyste forhold eller private avtaler)?
 Nei Ja
- Spørsmål for bolig i sameie/borettslag/boligaksjeselskap:**
- 25 Kjenner du til om sameiet/laget/selskapet er involvert i tvister av noe slag?
 Nei Ja
- 26 Kjenner du til vedtak/forslag til vedtak om forhold vedr. eiendommen som kan medføre økte felleskostnader/økt fellesgjeld?
 Nei Ja
- 27 Kjenner du til om det er/har vært sopp/råteskader/insekter/skadedyr i sameiet/laget/selskapet (fellesareal eller i andre boliger) som rotter, mus, maur eller lignende?
 Nei Ja
- 28 Kjenner du til om det er/har vært skjeggkre i sameiet/laget/selskapet (fellesareal eller i andre boliger)?
 Nei Ja

Tilleggskommentar

Jeg bekrefter at opplysningene er gitt etter beste skjønn. Jeg er kjent med at dersom jeg har gitt ufullstendige, uriktige eller misvisende opplysninger om eiendommen, vil forsikringselskapet kunne søke hel eller delvis regress for sine utbetalinger eller redusere sitt ansvar helt eller delvis, jfr. vilkår for boligselgerforsikring punkt 7.1 og forsikringsavtaleloven kapittel 4.

Jeg er orientert om mitt mulige ansvar som selger etter avhendingsloven, eventuelt etter kjøpsloven (aksjeboliger), og om forsikringsgiver sitt boligselgerforsikringstilbud.

Jeg er klar over at avtale om forsikring er bindende. Jeg er også klar over at premietilbudet først kan påberopes når boligen er solgt (budaksept). Premietilbudet som er gitt av megler er bindende for forsikringsgiver i 6 – seks – måneder fra oppdragsinngåelse med megler.

Etter dette vil premien og forsikringsvilkårene kunne justeres. Når premietilbudet ikke lenger er bindende for forsikringselskapet må egenerklæringsskjemaet signeres på nytt og eventuelle endringer påføres. Det vil da være forsikringspremien og forsikringsvilkårene på ny signeringsdato som legges til grunn.

Det kan ikke tegnes boligselgerforsikring ved følgende salg:

- mellom ektefeller eller slektninger i rett oppstigende eller nedstignede linje, søsken, eller
- mellom personer som bor eller har bodd på boligeiendommen og/eller
- når salget skjer som ledd i sikrede næringsvirksomhet/er en næringseiendom
- etter at boligeiendommen er lagt ut for salg.
- ved salg av helårs- og fritidsbolig er det krav til at det foreligger tilstandsrapport i henhold til Forskrift til avhendingslova (tryggere bolighandel).

Forsikringselskapet kan ved skriftlig samtykke akseptere tegning av forsikring også i ovennevnte tilfeller.

Dersom forsikringselskapet ikke har gitt skriftlig samtykke, kan erstatningen bortfalle.

Ved oppgjørsoppdrag trer forsikringen i kraft når kontrakten er signert av begge parter, begrenset til siste 12 måneder før overtakelse.

Forøvrig oppfordrer selger potensielle kjøpere til å undersøke eiendommen grundig, jf avhendingsloven § 3-10 og kjøpsloven § 20 (aksjeboliger).

Gyldig forsikring forutsetter at det for helårs- og fritidsbolig foreligger tilstandsrapport som er i henhold til Forskrift til avhendingslova (tryggere bolighandel).

- Jeg ønsker boligselgerforsikring, og bekrefter å ha mottatt og lest forsikringsvilkårene og informasjonsbrosjyre til selger i forbindelse med kjøp av boligselgerforsikring. Forsikringen trer i kraft på det tidspunkt det foreligger en budaksept mellom partene, begrenset til tolv måneder før overtagelse. Ved oppgjørsoppdrag trer forsikringen i kraft når kontrakten er signert av begge parter, begrenset til siste 12 måneder før overtakelse. Jeg bekrefter med dette at eiendommen ikke er en næringseiendom, at den ikke selges som ledd i næringsvirksomhet eller mellom ektefeller eller slektninger i rett oppstigende eller nedstigende linje, søsken, eller mellom personer som bor eller har bodd på boligeiendommen. Gyldig forsikring forutsetter at det for helårs- og fritidsbolig foreligger tilstandsrapport som er i henhold til Forskrift til avhendingslova (tryggere bolighandel). Forsikringen er ugyldig dersom den tegnes i strid med forsikringsvilkårene. Jeg er innforstått med at eiendomsmegleren ikke har fullmakt til å gjøre unntak fra ovennevnte begrensninger. Jeg er oppmerksom på at 8% av total forsikringskostnader honorar til Söderberg & Partners.
- Jeg ønsker ikke boligselgerforsikring, men megler har tilbudt meg å kjøpe slik forsikring.
- Jeg kan ikke kjøpe boligselgerforsikring ihht vilkår.

E-Signing validated

secured by 

NAME OF SIGNER	IDENTIFIER	TIME	ELECTRONIC ID
Sarah Maria Ali	4365694495b7ffadee5658 76f5643422d4464e28	21.06.2024 13:15:35 UTC	Signer authenticated by Nets One time code

Document reference: 1202240101

Document reference: 1202240101

- This is a PDF document digitally signed by Nets' E-Signing service.
- The document's integrity is protected by signing and sealing the contents with a certificate issued to Nets by a third party. Validating the signature confirms that the contents have not been modified since the time of signing.
- For more information about document formats, see <https://www.nets.eu/developer>

Rådhusgata 10

Nabolaget Midtbyen - vurdert av 20 lokalkjente

Nabolaget spesielt anbefalt for

- Godt voksne
- Eldre
- Enslige



Offentlig transport

Kongsvinger rådhus	1 min	
Totalt 20 ulike linjer		
0.1 km		
Kongsvinger stasjon	11 min	
Linje F1, R14, 70		
0.8 km		
Oslo Gardermoen	1 t 1 min	

Skoler

Langeland skole (1-7 kl.)	15 min	
353 elever, 23 klasser		
1.2 km		
Marikollen skole (1-7 kl.)	25 min	
291 elever, 17 klasser		
1.9 km		
NTG-U Kongsvinger (8-10 kl.)	9 min	
96 elever, 6 klasser		
0.6 km		
Kongsvinger ungdomsskole (8-10 kl.)	14 min	
545 elever, 38 klasser		
1.1 km		
Sentrum videregående skole	5 min	
600 elever, 39 klasser		
0.4 km		
Norges Toppidrettsgymnas - Kongsvinger	8 min	
90 elever, 3 klasser		
0.6 km		

Ladepunkt for el-bil

Fjellgata 11	2 min	
Teatergata 2	2 min	

Opplevd trygghet
Veldig trygt 77/100

Kvalitet på skolene
Veldig bra 75/100

Naboskapet
Høflige 62/100

Aldersfordeling

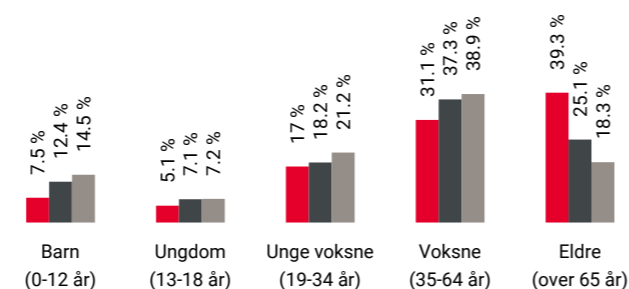

Område	Personer	Husholdninger
Midtbyen	1 081	907
Kongsvinger	12 009	6 585
Norge	5 425 412	2 654 586

Barnehager

Langeland barnehage (1-5 år)	12 min	
78 barn		
0.9 km		
Lia barnehage (1-5 år)	17 min	
101 barn		
1.3 km		
Eskoleia Holding (0-5 år)	22 min	
74 barn		
1.6 km		

Dagligvare

Kiwi Kongssenteret	1 min	
Rema 1000 Epa	4 min	

Primære transportmidler

1. Egen bil
2. Gående

Støynivået
Lite støynivå 84/100

Turmulighetene
Nærhet til skog og mark 83/100

Kvalitet på barnehagene
Veldig bra 78/100

Sport

Kongsvinger park	4 min	
Ballspill, sandvolleyball		
0.3 km		
Kongsvingerhallen, fotballhall/flerbruks	8 min	
Fotball, sandvolley		
0.6 km		
Kongsvinger Treningssenter	6 min	
SKY Fitness Kongsvinger	13 min	

Boligmasse

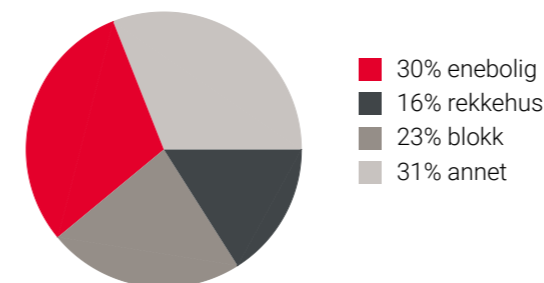

Varer/Tjenester

Kongssenteret	1 min	
Apotek 1 Kongssenteret	1 min	

Aldersfordeling barn (0-18 år)

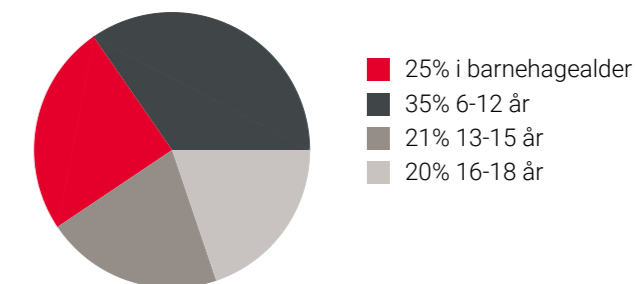

Familiesammensetning

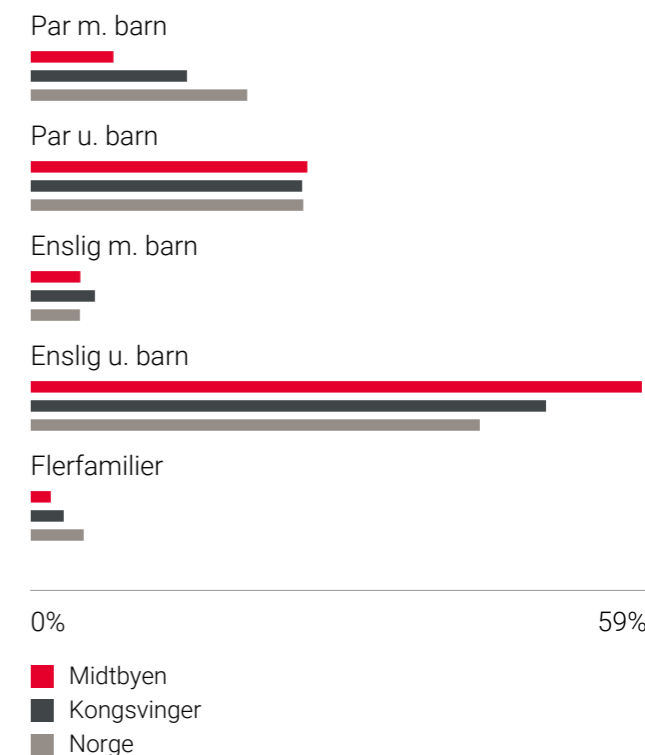

Sivilstand

		Norge
Gift	34%	33%
Ikke gift	44%	54%
Separert	12%	9%
Enke/Enkemann	10%	4%

Innholdet på Nabolagsprofilen er innhentet fra ulike offentlige og private kilder og det kan forekomme feil eller mangler i dataene. Distanser/tid er beregnet basert på korteste kjørbare vei eller gangvei (der kjente gangveier er med i datagrunnlaget). Vurderingene og situatene fra lokalkjente er innhentet på nettstedet Nabolag.no og er aggregerte data basert på svar innenfor et gitt nabolag. Finn.no AS eller Aktiv Kongsvinger kan ikke holdes ansvarlig for feil eller mangler i dataene. Kilder: Statens Kartverk, Statistisk Sentralbyrå, Geodata AS, Nabolag.no m.fl. Copyright © Finn.no AS 2024

Innholdet på Nabolagsprofilen er innhentet fra ulike offentlige og private kilder og det kan forekomme feil eller mangler i dataene. Distanser/tid er beregnet basert på korteste kjørbare vei eller gangvei (der kjente gangveier er med i datagrunnlaget). Vurderingene og situatene fra lokalkjente er innhentet på nettstedet Nabolag.no og er aggregerte data basert på svar innenfor et gitt nabolag. Finn.no AS eller Aktiv Kongsvinger kan ikke holdes ansvarlig for feil eller mangler i dataene. Kilder: Statens Kartverk, Statistisk Sentralbyrå, Geodata AS, Nabolag.no m.fl. Copyright © Finn.no AS 2024

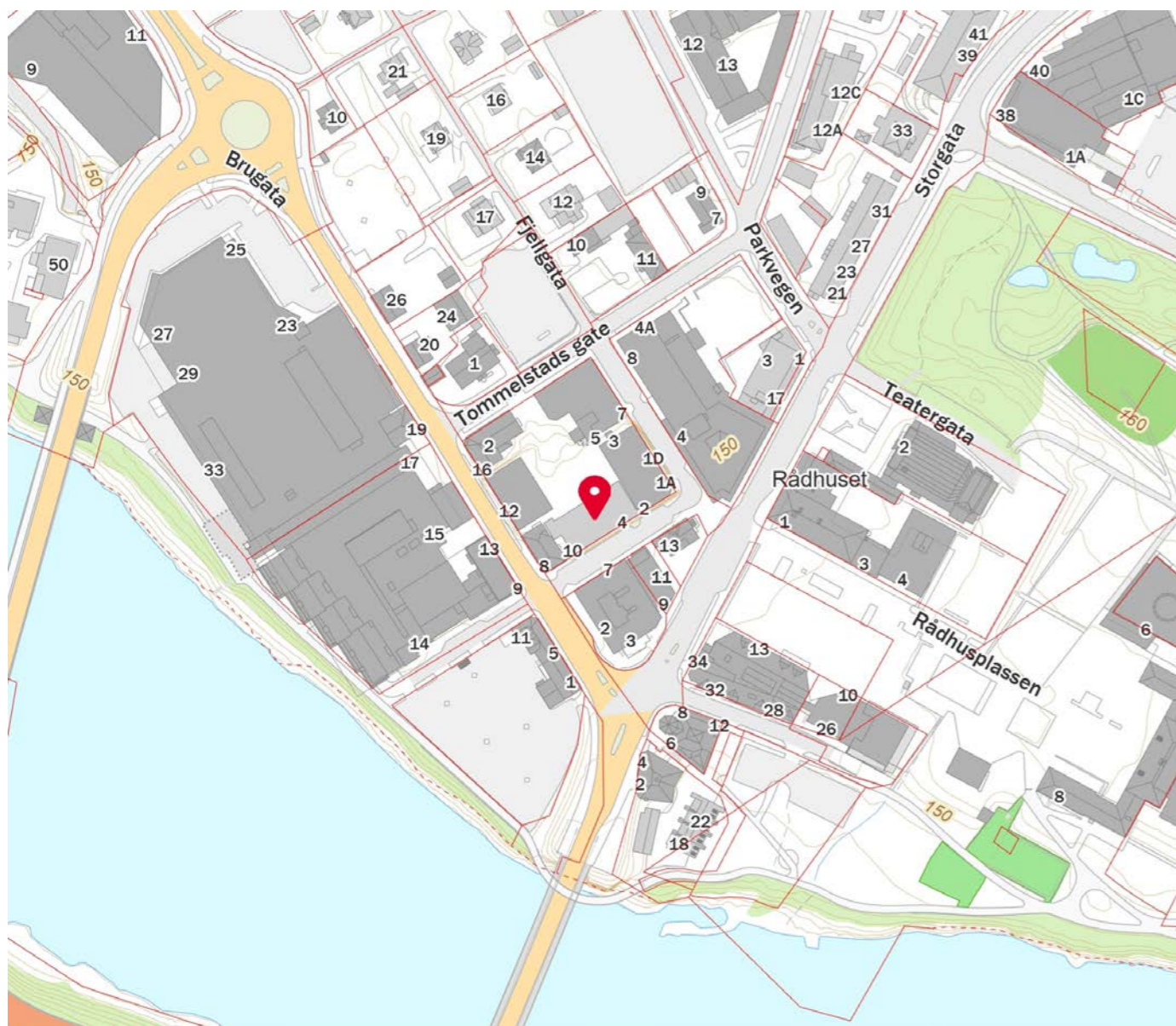
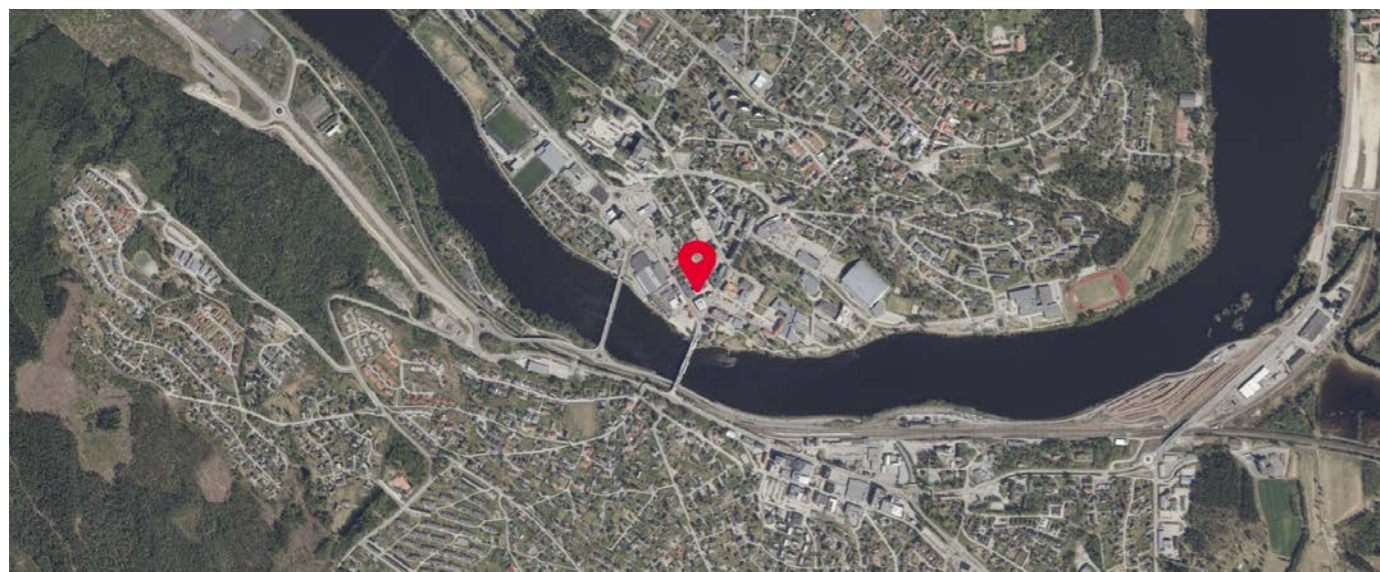

Innholdet på Nabolagsprofilen er innhentet fra ulike offentlige og private kilder og det kan forekomme feil eller mangler i dataene. Distanser/tid er beregnet basert på korteste kjørbare vei eller gangvei (der kjente gangveier er med i datagrunnlaget). Vurderingene og situatene fra lokalkjente er innhentet på nettstedet Nabolag.no og er aggregerte data basert på svar innenfor et gitt nabolag. Finn.no AS eller Aktiv Kongsvinger kan ikke holdes ansvarlig for feil eller mangler i dataene. Kilder: Statens Kartverk, Statistisk Sentralbyrå, Geodata AS, Nabolag.no m.fl. Copyright © Finn.no AS 2024



Vi er lokalbanken som gir deg gode råd på veien

Ta gjerne kontakt med meg på telefon 482 93 662 eller e-post mhb@odal-sparebank.no

Vennlig hilsen Maj-Britt Biller,
avdelingsbanksjef på Kongsvinger



Søk om boliglån i Odal Sparebank ved å ta bilde av QR-koden til høyre



OVERSIKT OVER LØSØRE OG TILBEHØR TIL EIENDOMMEN

Oversikten er utarbeidet av Norges Eiendomsmeglerforbund, Eiendom Norge og Advokatforeningens Eiendomsmeglingsgruppe, og er gjeldende fra 1. januar 2020.

Generelt

Lov om avhending av fast eigeendom (avhendingslova/avhl.) av 3. juli 1992 regulerer kjøper og selgers rettigheter og plikter ved overdragelse av fast eiendom og andeler i borettslag.

I henhold til avhl. § 3-4 skal eiendommen, når annet ikke er avtalt, overdras med innredninger og utstyr som etter lov, forskrift eller annet offentlig vedtak skal følge med. Det samme gjelder varig innredning og utstyr som enten er fastmontert eller er særskilt tilpasset bygningen, jf. avhl. § 3-5. Loven inneholder ingen detaljert oversikt over hva som omfattes av «innredning og utstyr», og over hva som skal regnes som «fastmontert eller særskilt tilpasset».

Partene kan fritt avtale hva som skal følge med eiendommen ved salg. Bransjens liste over løsøre og tilbehør som skal følge med eiendommen, er en del av avtalen mellom kjøper og selger dersom ikke annet er opplyst i salgsoppgaven, kjøper har tatt forbehold i bud eller avtale på annen måte er inngått. Der intet annet er avtalt, vil løsøre og tilbehør medfølge slik dette fremkommer av avhl. § 3-4 og § 3-5 og denne oversikt.

Produkter og installasjoner som medfølger overdras uten noen form for garantier, utover eventuell gjenværende leverandørgaranti.

Dersom det er noe i nedenstående liste som ikke finnes på eiendommen, vil det heller ikke medfølge.

1. HVITEVARER medfølger der dette er spesielt angitt i salgsoppgaven.
2. HELDEKKENDE TEPPER følger med uansett festemåte.
3. VARMEKILDER, slik som ovner, kaminer, peiser, varmpumper og panelovner, følger med uansett festemåte. Frittstående biopeiser/varmeovner og terrassevarmere medfølger ikke. Det følger ikke med varmekilder i rom som ikke har vegg- eller fastmonterte varmekilder på visning.
4. TV, RADIO OG MUSIKKANLEGG. TV-antennene og fellesanlegg for TV, herunder parabolantenne, og tuneren/dekoder/tv-boks medfølger der dette eies av selger. Veggmontert TV/flatskjerm med tilhørende festeordning samt musikkanlegg følger ikke med (se også punkt 12).
5. BADEROMSINNREDNING/UTSTYR. Badekar, dusjkabinett, dusjvegger, alle fastmonterte speil og hyller, fastmonterte glass- og håndkleholdere, herunder håndklevarmere samt baderomsinnredning, medfølger.
6. GARDEROBESKAP medfølger, selv om disse er løse. Fastmonterte garderobehyller og knagger medfølger. Innredning i garderobeskap, for eksempel løse eller fastmonterte trådkurver, hyller, stenger og lignende, medfølger.

7. KJØKKENINNREDNING medfølger, herunder også åpne, fastmonterte hyller og løs eller fastmontert kjøkkenøy.

8. MARKISER, PERSIENNER og annen type innvendig og utvendig solskjerming, gardinoppheng, lamellgardiner og liftgardiner medfølger.

9. AVTREKKSIVIFTER av alle slag, samt fastmonterte aircondition/ventilasjonsanlegg, medfølger.

10. SENTRALSTØVSUGER medfølger med komplett anlegg, herunder slange, munnstykke mm.

11. LYSKILDER. Kupler, lysstoffarmatur, fastmonterte "spotlights", oppheng og skinner med spotlights samt utelys og hagebelysning medfølger. Veggglamper, krokhengte lamper, lysekroner, prismelamper og lignende som er koblet til sukkerbit eller stikkontakt følger likevel ikke med.

12. INSTALLERTE SMARTHUSLØSNINGER med sentral som styrer lys, varme, lyd o.l., samt tilhørende trådløse enheter som brytere, sensorer, kameraer, integrerte høyttalere el. medfølger. Enkle lysstyringssystem f.eks. med en sentral som kun styrer lyspærer eller smartpærer montert i sokkel medfølger likevel ikke.

13. UTVENDIGE SØPPELKASSER og eventuelt holder/hus til disse medfølger.

14. POSTKASSE medfølger.

15. UTENDØRS INNRETNINGER slik som flaggstang, fastmontert tørkestativ, samt andre faste utearrangementer som f.eks. badestamp, boblekar/jacuzzi og liknende utendørs kar, lekestue, lekestativ, utepeis, fastmontert trommel til vannslange, medfølger. Guidekabel/avgrensingskabel til robotgressklipper medfølger, men robotgressklipper og ladestasjon for denne medfølger ikke.

16. FASTMONTERT VEGGLADER/LADESTASJON TIL EL-BIL medfølger uavhengig av hvor laderen er montert.

17. SOLCELLEANLEGG med tilhørende teknisk infrastruktur medfølger.

18. GASSBEHOLDER til gasskomfyr og gasspeis medfølger.

19. BRANNSTIGE, BRANNTAU, feiestige og lignende medfølger der dette er påbudt. Løse stiger medfølger ikke.

20. BRANNSLUKNINGSAPPARAT, BRANNSLANGE og RØYKVARSLER medfølger der dette er påbudt. Det er eier og brukers plikt til å se til at utstyret forefinnes på enhver eiendom. Hvis annet ikke er uttrykkelig avtalt, skal dette derfor alltid følge med ved salg av eiendom.

21. SAMTLIGE NØKLER til eiendommen som selger er i besittelse av skal overleveres kjøper på overtakelsen, herunder nøkler til eventuelle boder, uthus, garasjeportåpner e.l. Låses boder, uthus e.l. med hengelås, skal lås og nøkler til disse medfølge.

22. GARASJEHYLLER, bodhyller, lagringshyller og oppheng til bildekk medfølger såfremt de er fastmontert.

Planter, busker og trær som er plantet på tomten, eller fastmonterte kasser og lignende er en del av eiendommen og medfølger i handelen.

HELP Boligkjøperforsikring

Boligkjøperforsikring

- Advokathjelp ved boligkjøpet og i 5 år fremover.
- Er kjøpers motvekt til selgers boligselgerforsikring.
- Gir deg advokathjelp hele veien til rettskraftig dom, om nødvendig.

Boligkjøperforsikring **PLUSS**

- Advokathjelp ved boligkjøpet og i 5 år fremover.
- Er kjøpers motvekt til selgers boligselgerforsikring.
- Gir deg advokathjelp hele veien til rettskraftig dom, om nødvendig.
- Advokathjelp i de viktigste rettsområdene i privatlivet.

PLUSS gir boligeiere sterkt rabatterte advokathjelp. Be om råd eller hjelp i retten når du trenger det fra Norges viktigste advokatmiljø for privatpersoner.

PLUSS kan bare tegnes samtidig med boligkjøperforsikringen, og koster kun kr 2 800 i tillegg. **PLUSS** fornyes årlig - om du ønsker det.

Borettslag/aksjeleilighet:	Kr 7 200
Selveierleilighet/rekkehus:	Kr 10 400
Ene-/tomannsbolig, tomt:	Kr 15 100

Rettsområder du får hjelp med

Samboeravtale, ektepakt og arv

Forbrukerkjøp og håndverkertjenester

Utleie og naboforhold

Tomtefeste, veirett og andre servitutter

Plan- og bygningsrett

Skatt ved oppussing, utleie og eiendomssalg

Tilgang til digitale juridiske avtaler via Min side



Viktige endringer i avhendingsloven

Den 1. januar 2022 ble avhendingsloven endret på viktige punkter for både kjøper og selger. Samtidig fikk vi en ny forskrift som regulerer jobben en takstmann skal gjøre. Den nye forskriften stiller strengere krav til tilstandsrapportene som er en viktig del av kontrakten ved boligsalg. HELP, landets største advokatmiljø for boligkjøpere, har laget en kort innføring i de nye reglene.

Forbudt å selge bolig "som den er"

Du har kanskje hørt at de fleste brukte boliger har vært solgt «som de er»? Dette forbeholdet innebar at selger fraskrev seg ansvar for skjulte feil og mangler. Det var bare hvis selger hadde holdt tilbake eller gitt uriktig informasjon, eller hvis boligen var i vesentlig dårligere stand at kjøper kunne nå frem med et krav mot selger.

Fra 1. januar 2022 kan ikke selger lenger ta generelle forbehold av «som den er»-typen. Dette betyr at når vi da skal vurdere om en bolig har en mangel, må vi vurdere grundig hva som fremgår av kjøpsavtalen. Med kjøpsavtalen menes alle dokumenter og opplysninger som tilbys før kjøpet, også FINN-annonsen og alle vedleggene til salgsoppgaven. Hvis kjøpsavtalen ikke gir et klart svar (av typen "Det følger egen parkeringsplass med leiligheten" eller "Badet er renoverert av fagfolk"), må vi vurdere hva kjøper kan forvente basert på blant annet eiendommens synlige tilstand, alder, opplysningene som er gitt ved salget, feilenes art, karakter og omfang.

Egenandel

Avhendingsloven har også fått en ny bestemmelse om egenandel. Egenandelen slår først inn når det er påvist at eiendommen har en mangel. Når det er et avvik fra kontrakten som utgjør en mangel, skal oppgjøret reduseres med 10 000 kroner, uavhengig av om utbedringskostnadene er høye eller lave. Dette innebærer blant annet at kjøper ikke kan rette krav mot selger hvis det koster mindre enn 10 000 kroner å utbedre mangelen.

Selv om utbedringskostnadene er høye, kan det likevel tenkes at feil ved boligen ikke utgjør mangler etter loven. Dette avhenger av hva som er avtalt mellom partene, og hva kjøper kan forvente basert på de momentene vi har nevnt over.

Nytt om tilstandsrapporter

Tidligere ble det ikke stilt noen konkrete krav til hva en tilstandsrapport skulle inneholde og hvordan den skulle se ut. Dette hadde som konsekvens at tilstandsrapportene varierte i innhold og kvalitet. I den nye forskriften til avhendingsloven stilles det en rekke krav for at en tilstandsrapport skal regnes som godkjent.

“Vi unner ingen å stå alene”

Retts skal være rett. For alle.



Boligkjøperforsikring tegnes hos eiendomsmegler senest ved kontraktsignering og gir rett til advokathjelp inntil 5 år etter overtakelse. Forsikringen betales som del av oppgjøret ved boligkjøpet. **PLUSS**-dekningen fornyes årlig ved faktura fra HELP.

Egenandel kr 4 000 påløper ved takst, tvist eller 10 timer advokatbistand, avhengig av hva som kommer først. Meglerforetaket mottar kr 4 200/4 600/5 000 i kostnadsgodtgjørelse, avhengig av boligtype, samt et tillegg på kr 1 000 ved salg av **PLUSS**.

Vi tar forbehold om pris- og vilkårsendringer. Hvis premien ikke er innbetalt ved overtakelse, vil avtalen bli kansellert. For fullstendig informasjon om dekning og vilkår, se help.no

Har du spørsmål?
Kontakt HELP på help.no/minside, telefon 22 99 99 99 eller epost post@help.no

HELP
Retts skal være rett. For alle.

HELP
Retts skal være rett. For alle.



Forts. Viktige endringer i avhendingsloven

Opplysningene i tilstandsrapporten skal gis på en forbrukervennlig måte, og det er beskrevet hva takstmannen skal vurdere og hvordan noen av undersøkelsene skal gjennomføres.

Vi har tro på at kjøpere nå vil få bedre informasjon i forkant av salget og dermed et bedre beslutningsgrunnlag.

Kjøpers undersøkelsesplikt lovfestes

Avhendingsloven har også fått en regel om undersøkelsesplikt for kjøper. Regelen tydeliggjør at kjøperen skal anses å kjenne til forhold som er tydelig beskrevet i tilstandsrapporten eller annen relevant salgsdokumentasjon. Det fremgår av loven at kjøperen ikke kan klage på avvik hvis disse er tydelig beskrevet i salgsdokumentasjonen, uavhengig av om kjøperen faktisk har satt seg inn i denne.

Det er derfor svært viktig at kjøper setter seg godt inn i alle dokumenter og opplysninger som tilbys i forkant av kjøpet. Hvis det er noe du ikke forstår, anbefaler vi at du stiller spørsmål til selger og/eller eiendomsmegler. Dersom det er gitt motstridende opplysninger i salgsdokumentene, må du undersøke hvilke av opplysningene som er korrekte, og eventuelt ta forbehold dersom motstriden ikke avklares. Du kan ikke velge å holde deg til den opplysningen du liker best.

Arealavvik

Avhendingsloven har også fått en ny bestemmelse om arealavvik innendørs. Helt kort betyr endringen at eiendommen har en mangel hvis opplysningene om størrelse i salgsdokumentene ikke er riktig. Det er en forutsetning at avviket utgjør mer enn 2 % og minst én kvadratmeter, og at selgeren ikke godtgjør at opplysningene ikke har hatt betydning for kjøperen.

Viktig for kjøper å være klar over

Advokatene i HELP er fornøyde med regelendringer som bidrar til at kjøper får bedre informasjon. Dette kan redusere antall konflikter i etterkant av boligkjøpet.

Selv om selgers ansvar nå har blitt utvidet, er det ikke slik at alle feil er mangler etter avhendingsloven. Det er påregnelig med noen feil ved boligen på grunn av alder, slitasje, osv., og det som er opplyst ved salget, er naturligvis ikke mangler. Jo eldre boligen er, desto vanligere er det å avdekke feil. Det er svært viktig å lese salgsoppgaven nøye. Hvis det er gitt konkrete risikopplysninger om bestemte bygningsdeler, er det påregnelig å måtte utbedre disse og denne kostnaden må kjøper dekke selv.

Hvis du har boligkjøperforsikring hos HELP, vil våre advokater hjelpe deg med å vurdere om du kan rette et krav mot selger/selgers boligselgerforsikringselskap. Dersom det er sannsynlig at du vil nå frem med et krav, forfølger vi saken for deg til den er løst.

Forbrukerinformasjon om budgivning

Sist oppdatert med virkning fra 1. januar 2014, i forbindelse med ikrafttredelse av endringer i eiendomsmeglingsforskriften.

Informasjonen er utarbeidet av Forbrukerombudet, Forbrukerrådet, Den Norske Advokatforening ved Eiendomsmeglingsgruppen, Eiendomsmeglerforetakenes Forening og Norges Eiendomsmeglerforbund, på grunnlag av blant annet forskrift om eiendomsmegling § 6-3 og § 6-4.

Nedenfor gis en oversikt over de retningslinjer som forbrukermyndighetene og organisasjonene anbefaler benyttet ved budgivning på eiendommen. Avslutningsvis gis også en kort oversikt over de viktigste rettsreglene tilknyttet budgivning.

Før det legges inn bud på eiendommen oppfordres budgiver til å sette seg inn i all relevant informasjon om eiendommen, herunder eventuell salgsoppgave og teknisk rapport med vedlegg.

Gjennomføring av budgivning

1. På forespørsel vil megler opplyse om aktuelle bud på eiendommen, herunder om relevante forbehold.
2. Alle bud skal inngis skriftlig til megler, som formidler disse videre til oppdragsgiver. Kravet til skriftlighet gjelder også budforhøyelser og motbud, aksept eller avslag fra selger. Før formidling av bud til oppdragsgiver skal megler innhente gyldig legitimasjon og signatur fra budgiver. Kravet til legitimasjon og signatur er oppfylt for budgivere som benytter e-signatur, eksempelvis BankID eller MinID. Med skriftlige bud menes også elektroniske meldinger som e-post og SMS når informasjonen i disse er tilgjengelig også for ettertiden.
3. Et bud bør inneholde eiendommens adresse (eventuelt gnr/bnr), kjøpesum, budgivers kontaktinformasjon, finansieringsplan, akseptfrist, overtakelsesdato og eventuelle forbehold som for eksempel usikker finansiering, salg av nåværende bolig ol. Normalt vil ikke et bud med forbehold bli akseptert før forbeholdet er avklart. Konferer gjerne med megler før bud avgis.
4. Megler skal legge til rette for en forsvarlig avvikling av budrunden. I forbrukerforhold (dvs. der oppdragsgiver er forbruker) skal megleren ikke formidle bud med kortere akseptfrist enn kl. 12.00 første virkedag etter siste annonserte visning. Etter denne fristen bør budgivere ikke sette en kortere akseptfrist enn at megler har mulighet til, så langt det er nødvendig, å orientere oppdragsgiver, budgivere og øvrige interessenter om bud og forbehold. Det bør ikke gis bud som diskriminerer eller utelukker andre budgivere. Dersom bud inngis med en frist som åpenbart er for kort til at megleren kan avvikle budrunden på en forsvarlig måte som sikrer oppdragsgiver og interessenter et tilstrekkelig grunnlag for sine handlingsvalg, vil megler fraråde budgiver å stille slik frist.
5. Megleren vil uoppfordret gi sin vurdering av det enkelte bud overfor oppdragsgiveren, når budet er gitt innenfor fristene i punkt 4.
6. Megleren skal så langt det er nødvendig og mulig holde budgiverne skriftlig orientert om nye og høyere bud og eventuelle forbehold. Megler skal så snart som mulig bekrefte skriftlig overfor budgivere at budene deres er mottatt.
7. Etter at handel har kommet i stand, eller dersom en budrunde avsluttes uten at handel er kommet i stand, kan en budgiver kreve kopi av budjournalen i anonymisert form.
8. Kopi av budjournal skal gis til kjøper og selger uten ugrunnet opphold etter at handel er kommet i stand. Dersom det er viktig for budgiver å bevare sin anonymitet, bør budet fremmes gjennom fullmektig.

Viktige avtalerettslige forhold

1. Det eksisterer ingen angrerett ved salg/kjøp av fast eiendom.
2. Når et bud er innsendt til megler og han har formidlet innholdet i budet til selger (slik at selger har fått kunnskap om budet), kan budet ikke kalles tilbake. Budet er da bindende for budgiver frem til akseptfristens utløp, med mindre budet før denne tid avslås av selger eller budgiver får melding om at eiendommen er solgt til en annen (man bør derfor ikke gi bud på flere eiendommer samtidig dersom man ikke ønsker å kjøpe flere enn en eiendom).
3. Selger står fritt til å forkaste eller akseptere ethvert bud, og er for eksempel ikke forpliktet til å akseptere høyeste bud.
4. Når en aksept av et bud har kommet frem til budgiver innen akseptfristens utløp er det inngått en bindende avtale.
5. Husk at også et eventuelt bud fra selger til kjøper (såkalte "motbud"), avtalerettslig er et bindende tilbud som medfører at det foreligger en avtale om salg av eiendommen dersom budet i rett tid aksepteres av kjøper.

For eiendommen:

Adresse: Rådhusgata 10, leilighet 202
2212 KONGSVINGER

Meglerforetak: Aktiv Eiendomsmedling Kongsvinger
Saksbehandler: Amelia Åsengen-Sletholen

Oppdragsnummer: 1202240101

Telefon: 455 13 220
E-post: amelia.asengen-sletholen@aktiv.no

Undertegnede gir herved følgende bud på ovennevnte eiendom:

Kjøpesum: Kr. _____

Beløp med bokstaver: Kr. _____

+ omkostningert iht. opplysninger i salgsoppgaven

Dette budet er bindende for undertegnede frem til og med den: _____ Kl. _____

Dersom annet ikke er angitt gjelder budet til kl. 15.00 første virkedag etter siste annonserte visning. I forbrukerforhold vil bud med kortere akseptfrist enn til kl. 12.00 første virkedag etter siste annonserte visning ikke bli videreformidlet til selger.

Eventuelle forbehold: _____

Undertegnede er kjent med at selger står fritt til å godta eller forkaste ethvert bud. Likeledes er undertegnede klar over at budet er bindende for budgiver når det er kommet til selgers kunnskap. Handelen er juridisk bindende for begge parter dersom budet aksepteres innen akseptfristen. Undertegnede er kjent med at budjournalen vil bli forelagt kjøper og selger når handel er sluttet.

Ønsket overtakelsesdato: _____

Budet baseres på opplysninger og salgsvilkår som fremkommer av salgsoppgave datert: 27.06.2024

Kjøpet vil bli finansiert slik:

Låneinstitusjon: _____ Referanse og tlf nr.: _____

Lånt kapital: _____ Kr.: _____

Egenkapital: _____ Kr.: _____

Totalt: _____ Kr.: _____

Egenkapital består av: Salg av nåværende bolig eller fast eiendom Disponibelt kontantbeløp (bankinnskudd)

Jeg gir bud som: Forbruker Ledd i næringsvirksomhet / juridisk person (selskap)

Jeg samtykker til bruk av elektronisk kommunikasjon: Ja Nei

Navn: _____

Navn: _____

Fødselsnr. (11 siffer): _____

Fødselsnr. (11 siffer): _____

Adresse: _____

Adresse: _____

Postnr.: _____ Sted: _____

Postnr.: _____ Sted: _____

Tlf.: _____ E-post: _____

Tlf.: _____ E-post: _____

Dato.: _____ Sign: _____

Dato.: _____ Sign: _____

Kopi av legitimasjon

Kopi av legitimasjon