

An aerial photograph of a property in a lush, green forest. In the foreground, there is a large black house with a dark roof and a wooden balcony, situated on a grassy area. To the left of the house is a smaller red barn. A paved road runs through the middle ground, and a river flows along the right side of the property. The background is dominated by a dense forest of tall evergreen trees under a blue sky with scattered white clouds.

aktiv.

Øgle-Vikenveien 960, 2450 RENA

**Velholdt og godt oppgradert bolig -
flott beliggenhet, utsikt mot
Glomma og Hovda. Gode jakt- og
fiskemuligheter.**



Eiendomsmegler

Åste Christine Gjermunds

Mobil 941 78 482

E-post aste.gjermunds@aktiv.no

Aktiv Eiendomsmegling Elverum

Storgata 15, 2408 ELVERUM. TLF. 62 43 14 20

Nøkkelinformasjon

Prisant.: Kr 1 700 000,-
Omkostn.: Kr 43 850,-
Total ink omk.: Kr 1 743 850,-
Selger: Janne Heidi Haugen

Salgsobjekt: Fritidseiendom
Eierform: Eiet
Byggeår: 1949
BRA-i/BRA Total 85/191 kvm
Tomtstr.: 3001 m²
Soverom: 1
Gnr./bnr. Gnr. 29, bnr. 45
Gnr. 29, bnr. 68
Oppdragsnr.: 1211250145

Ditt nye fristed?

Velkommen til Øgle-Vikenveien 960!

En velholdt og betydelig oppgradert eiendom med flott beliggenhet i naturskjønne omgivelser, kun ca. 10 minutter fra Rena sentrum. Boligen ligger øst for Glomma og har fin utsikt mot elva samt Hovda. Her bor du landlig og fredelig, men med kort vei til servicetilbud, skole, barnehage og kollektivtransport. Boligen har moderne kjøkken og bad, og er betydelig oppgradert siden 2020. Området byr på et rikt friluftstilbud med jakt, fiske, padling, turstier og langrenn. Det er også kort vei til alpinanlegg i Birkenåsen og Sorknes golfbane. Dette er et perfekt sted for deg som ønsker natur og ro - uten å gi slipp på nærheten til hverdagsfasiliteter.



Innhold

Nøkkelinformasjon	2
Om eiendommen	4
Tilstandsrapport	41
Egenerklæring	77
Energiattest	82
Nabolagsprofil	88
Budskjema	96

Om eiendommen

Om boligen

Areal

BRA - i: 85 m²

BRA - e: 106 m²

BRA totalt: 191 m²

TBA: 33 m²

Fritidsbolig (enebolig)

Bruksareal fordelt på etasje

Kjeller

BRA-e: 45 m² Kjellerrom og 2 boder.

1. etasje

BRA-i: 85 m² Gang, kjøkken, bad, soverom, spisestue og stue.

TBA fordelt på etasje

Kjeller

33 m²

Uthus

Bruksareal fordelt på etasje

1. etasje

BRA-e: 51 m² Garasje og diverse boder

BRA-e: 10 m²

Takstmannens kommentar til arealoppmåling

Arealmålingen er utført med laser. Det er bruken av rommene på befaringsdagen som definerer P-rom og S-rom, rommene kan likevel være i strid med teknisk forskrift og mangle godkjenning fra kommunen.

På grunn av møbler/ innredning/innbo avviker deler av oppmålingen da noen mål er tatt høyere opp på veggen enn anbefalt. Vegger kan være skjeve og kan gi andre mål enn ved måling langs gulvet

Tomtetype

Eiet

Tomtestørrelse

3001 m²

Tomtebeskrivelse

Eiendommen ligger på en selveiertomt på ca. 3 001 m². Tomten er skrånende, men har også flate partier som gir gode bruks- og utemuligheter. Den er pent opparbeidet med gressplen, beplantning med busker og trær, gruset innkjørsel og innhegning med gjerde. Eiendommen har gode lys- og solforhold, og tilbyr flott utsikt mot Glomma.

3422-29/45/0/0 - 2 155 m².

3422-29/68/0/0 - 846 m².

Tomtestørrelse/-areal er hentet fra matrikkelutskrift (basert på oppmåling i digitalt kart). Det gjøres oppmerksom på at denne type arealangivelse (med tilhørende kart) kan være upresis og at man dermed kan få avvik i både areal og grenser ved en eventuell fremtidig oppmåling. Mangel grunnet avvikende grenser og/eller arealsvikt kan derfor ikke påberopes.

Beliggenhet

Eiendommen ligger i fredelige og naturskjønne omgivelser øst for Glomma, ca. 10 minutters kjøretur fra Rena sentrum. Her bor du landlig og tilbaketrukket, men likevel med kort vei til både servicetilbud, kollektivtransport og naturopplevelser.

Området er kjent for sitt rike friluftstilbud. Med Glomma og Renaelva i nærheten er det gode muligheter for fiske, padling, bading og lange turer langs elvebredden. Det finnes også merkede tur- og sykkelstier i nærområdet, og Kildemarka gir tilgang til vakker skogsnatur året rundt. Det er også kort vei til Sorknes Golfbane. Vinterstid kan du benytte deg av preparerte skiløyper i området, samt alpintilbud ved Birkenåsen Alpinsenter.

Området byr på gode jakt- og fiskemuligheter. Rena og omegn har flere populære fiskevann og elver med blant annet ørret og harr, i tillegg til lakseførende strekninger i Glomma. For jegere finnes det store skogsområder med muligheter for småvilt- og elgjakt gjennom lokale jaktlag og grunneierlag. Dette gjør eiendommen godt egnet for deg som ønsker friluftsliv, jakt og fiske rett utenfor døren.

Rena sentrum byr på det du trenger i hverdagen, med blant annet dagligvarebutikker, caféer, apotek, vinmonopol, treningssenter og post i butikk. I tillegg er det kort vei til barnehager, barneskole, ungdomsskole og Åmot videregående skole. For deg som pendler, tilbyr Rena stasjon gode forbindelser med tog og buss mot både Elverum og

Hamar.

Området huser også Forsvarets leir på Rena, Høgskolen i Innlandet (Campus Rena) og flere større idrettsarrangementer i løpet av året - blant annet Birkebeinerrittet og Rena-Lillehammer-løpet. Dette gjør Rena til et aktivt og levende tettsted med godt tilbud for både unge og voksne.

Her får du med andre ord et sted hvor du kan nyte stillheten og naturen, uten å gi slipp på nærheten til nødvendige fasiliteter.

Bygningssakkyndig

Syversrud Takst AS;

Type takst

Tilstandsrapport

Byggemåte

Byggeår: 1949.

Fritidsbolig (enebolig) oppført med kjeller og 1.etasje. Påbygd i 1981 med stue. Grunnmur med støpt betong og tilbygg med lettklinkerblokker. Støpte kjellergulv. Etasjeskille med trebjelkelag og stubbloft. Yttervegger oppført i bindingsverk og utvendig kledd med liggende trepanel. Kaldtloft med adkomst via luke i gavl. Saltak takkonstruksjon med takpanner. Ildsted i stue tilknyttet lecapipe. Ildsted nr 2 tilknyttet teglpipe. Helbeslått pipe over tak.

Beskrivelse av byggemåte er hentet fra tilstandsrapport utført av Syversrud Takst.

Tilstandsrapporten angir også byggetekniske tilstandssvekkelser (tilstandsgrader -TG).

Det er gitt tilstandsgrad TG 2 (avvik som kan kreve tiltak) for følgende bygningsdeler-/komponenter:

Grunnmur og fundament - Grunnmuren er stedvis innvendig utlektet, det er derfor ikke mulig å kontrollere grunnmurens innvendige side for sprekker eller skader.

Grunnmuren er utvendig slammet, hindrer besiktigelsesmuligheter for sprekker. Det registreres sprekke i betonggulv i kjeller. Tilstandsgrad 2 pga alder og forhold i kjeller.

Krypkjeller - Det er etablert lufteventiler i tilknytning til kryprom, det kunne til fordel vært etablert flere lufteluker for å bedre/optimalisere luftgjennomstrømningen.

Isolasjon i luker må fjernes. Det registreres sprekker i enkelte stubbloftplater.

Krypekjellere er å betrakte som en risikokonstruksjon og har behov for jevnlig ettersyn alle årstider

Balkong, terrasse, platting - Rekkverket er for lavt i forhold til dagens krav til rekkverkshøyder.

Yttervegger - Manglende lufting gir økt risiko for fuktskader i konstruksjonen. Det er ikke manglende musetetting som følge av at kledningen ikke er luftet. Forøvrig vurderes kledning å kunne ivareta sin tekniske funksjon.

Loft (konstruksjonsoppbygging) - Det registreres fuktskjolder rundt eldre teglpipe. Det ble ikke målt forhøyde verdier. Det er registrert symptom på aktivitet fra skadedyr(mus).

Takkonstruksjon - Svai/nedbøy i takflaten som i dette tilfellet er påregnelig, og ikke uvanlig på slike eldre konstruksjoner. Det er ikke påkrevd å gjøre tiltak.

Taktekking - Det er bulker i flere takplater som kan påvirke levetid og funksjon, selv om det per i dag ikke er registrert lekkasje. Det er risiko for oppsamling av vann, snø eller is, som kan gi økt belastning på platene.

Etasjeskille og gulv på grunn - Med bruk av nivelleringslaser ble det registrert totalt avvik mellom 15 og 30 mm, i tillegg til lokale skjevheter. Det registreres sprekker mellom gulvlist og gulv. Ved belastning registreres rystelser i bjelkelaget. Boligen er besiktiget møblert så gulv er ikke fullstendig kontrollert i forhold til planhet og helningsavvik.

Ildsted/Skorstein - Opplyst om feiing i 2024. Ingen registrerte avvik. En pipe er en eldre teglsteinspipe. Erfaringsmessig ser vi at teglsteinspiper ofte har et behov for rehabilitering. (TG2) Det registreres sprekker i teglpipe på loftet. Det registreres rust og slark i dør til sotluke i krypkjeller. Sprekk i plate under ovn i stue. Pipe og ildsted er kun visuelt vurdert og ikke røyktrykkprøvd eller kamerakontrollert ved besiktigelsen. Undertegnede har ikke spesiell kompetanse vedr. vurdering av piper og ildsteders forskriftsmessige tilstand. For detaljert informasjon og krav anbefales kontakt med lokalt brann- og feievesen.

Kjøkken - Avtrekk har begrenset funksjon. Det registreres dårlig avtrekk.

Vannledninger - Mer enn halvparten av forventet brukstid er passert på deler av vannledninger. Mer enn halvparten av forventet brukstid er passert på utvendige vannledninger.

Det registreres irr på rør og koblinger på eldre vannrør i kjeller. Rørstrekk i krypkjeller til utekran er uisolerte og utsatt for frost, mulighet for stenging. Rørstrekk som går langs yttervegg er utsatt for frost om ikke kjelleren fyres. Opplyst at vannkvaliteten er testes og resultatet var dårlig. Anbefaler ytterligere undersøkelser. Ingen lekkasjer eller skader ble registrert, generelt anbefales regelmessig testing av hovedstoppekran for å kontrollere at den stenger ved en eventuell lekkasje. Funksjon og tilstand må vurderes

av fagmann.

Elektrisk - Se tilstandsrapport.

Våtrom: Bad - Fallforhold til sluk, og høydeforskjell mellom topp sluk og topp membran ved dør, er tilfredsstillende. Målt fall fra topp flis ved dør til topp sluk på 11 mm. Det er mulighet for at det kan forekomme vannlekkasje på våtrommet hvor vann ikke vil gå til sluk. Vindu er plassert i våtsone. Karmlist og foringer på vindu er ikke fuktbestandig. Det er gjennomføring av avtrekkskanal gjennom yttervegg. Ingen symptomer på skader ble registrert på befaringdagen. Det opplyses på generelt grunnlag at dusjing direkte på vegg og gulv kan redusere overflatens levetid.

Øvrig: Innvendig overflater - Det registreres skjevheter ved vegger og himlinger. Ukjent årsak. Overflater med behov for utbedring/utskiftning i bod og kjeller. Boligen er besiktet møblert, alle flater var ikke tilgjengelige. Anbefaler ytterligere undersøkelser.

Øvrig: Radon - Det er ikke foretatt radonmålinger. Bygget er heller ikke utført med radonsperre. Det bør gjennomføres radonmålinger. Anbefaler ytterligere undersøkelser.

Det er gitt tilstandsgrad TG 3 (store eller alvorlige avvik) for følgende bygningsdeler-/komponenter:

Drenering - Det er ikke etablert grunnmursplast. Det registreres salt/kalkutslag på innvendig grunnmursflater som indikerer fukttransport gjennom grunnmuren. Nedløpsrør er ført til lukket avløp i grunnen. Avløpssystem i grunnen er ikke kontrollert. Det er tydelige tegn på fukt og skader i kjelleren. For videre omtale se "rom under terreng".

Rom under terreng - Det registreres synlige skader i konstruksjoner slik at hulltaking er ikke nødvendig. Det registreres boom/hulrom under puss. Observerte malingsavflassing og fuktmerker. Det registreres fukt-/råteskader i konstruksjoner. Trematerialer/-konstruksjoner i kontakt med støpte flater er spesielt utsatt for fuktopptrekk. Det registreres mineralutslag (salt/kalkutsalg) i overflater som er et symptom på fuktvandring gjennom grunnmur. Rommene har ingen ventilering.

Vinduer og dører: Kjeller - Det blir påvist sprekk i vindusglass i kjeller. Kittfalser (utvendig tetting mellom vindusramme og glass) er uttørket og stedvis løsnet. Dører tar i karm/terskel og har behov for justering. Det er ikke etablert beslag under bunnkarm på vindu montert i mur.

For ytterligere/detaljerte beskrivelser av avvik (herunder også konsekvens/behov for tiltak), øvrige tilstandsgrader og bygningsteknisk utførelse (også for eventuelle andre bygninger), se tilstandsrapporten som er et vedlegg i salgsoppgaven.

Sammendrag selgers egenerklæring

Selger har utarbeidet en egenerklæring (vedlagt salgsoppgaven) som kjøper må gjøre seg kjent med før budgivning. Selger har i egenerklæringen bemerket følgende:

Kjenner du til om det er utført arbeid på bad/våtrom?

Ja, av faglært og ufaglært/egeninnsats/dugnad. Montert klosett og dusjkabinett.

Arbeid utført av: Bademiljø

Ble tettesjikt/membran/sluk oppgradert/fornyhet?

Litexplater og membran og nytt sluk med klemlist.

Er arbeidet byggemeldt?

- Går ut ifra at amundrud vvs har byggemeldt det.

Kjenner du til feil eller om har vært utført arbeid/kontroll på vann/avløp?

- Ja, kun av faglært. Lagt nytt anlegg, rør i rør, installert kjøkken og våtrom. Arbeid utført av: Amundrud vvs.

Kjenner du til om det er/har vært problemer med drenering, fuktinnsig, øvrig fukt eller fuktmerker i underetasje/kjeller?

- Noe saltutslag i kjeller.

Kjenner du til om det er/har vært utettheter i terrasse/garasje/tak/fasade?

- Liten lekkasje i tak på garasje.

Kjenner du til om det er/har vært sopp/råteskader/insekter/skadedyr på eiendommen som rotter, mus, maur eller lignende?

- Musemøkk er observert i flisa på loftet.

Kjenner du til om det er/har vært utført arbeid på el-anlegget eller andre installasjoner (f.eks. oljetank, sentralfyr, ventilasjon)?

- Ja, kun av faglært. Nytt sikringsskap med automatsikringer, ny platetopp med komfyrvakt. Downlight, kjøkken, gang. Arbeid utført av: Svensgård installasjon.

Kjenner du til om ufaglærte har utført arbeid som normalt bør utføres av faglærte, utover det som er nevnt tidligere (f.eks. drenering, murerarbeid, tømmerarbeid etc)?

- Alt tømmerarbeid er utført av ufaglært.

Kjenner du til om det har vært utført arbeid på terrasse/garasje/tak/fasade?

- Ja, av faglært og ufaglært/egeninnsats/dugnad. Mo bygg har lagt nytt tak ny isolasjon og pannel utvendig. Arbeid utført av: Mo bygg.

Tilleggs kommentar:

Det er monter waterstop, levert av amundrud vvs. Downlights levert av Svensgård installasjon i gang og kjøkken, kontakt ute og i kjeller.

Innbo og løsøre

Bransjens liste over løsøre og tilbehør legges til grunn for salget dersom ikke annet fremkommer av salgsoppgaven. Listen følger vedlagt salgsoppgaven. Det er full avtalefrihet om hva som skal følge med bolig og fritidsbolig ved salg. Hvis hvitevarer og/eller annet teknisk utstyr medfølger, gis det ingen garantier i forhold til tilstand, funksjonalitet og levetid på disse.

Hvitevarer

Kun hvitevarer som er spesifikt angitt i salgsoppgaven, følger med. Dette gjelder uavhengig av om hvitevaren(e) eventuelt kan anses som integrerte.

Parkering

Parkering på egen eiendom, enten på oppstillingsplass eller i garasje/uthus.

Radonmåling

Det er ikke foretatt radonmålinger. Bygget er heller ikke utført med radonsperre.

Diverse

Feiing ble utført siste gang i 2024. Det har ikke blitt gjennomført tilsyn. Det tas forbehold om feil/mangler ved eventuelle nye installasjoner og/eller forskriftskrav trådt i kraft etter siste tilsyn.

Det elektriske anlegget ble sist gang kontrollert i 2015, uten pålegg om utbedringer. Dette gir likevel ingen garanti for at anlegget er uten feil/mangler eller er tilpasset dagens krav og/eller bruksmønster. Neste kontroll kan forventes i 2035.

Energi

Oppvarming

Oppvarming med strøm og ved. Vedovn etablert i stue, spisestue og i kjeller. Elektrisk gulvvarme på bad. Luft til luft varmepumpe i stue.

Energikarakter

G

Energifarge

Gul

Info energiklasse

Alle som skal selge eller leie ut eiendom må som hovedregel energimerke boligen og fremskaffe en energiattest. Unntak gjelder blant annet for frittstående bygninger med bruksareal på mindre enn 50 m². Det er eier som plikter å fremlegge energiattest og

eier er selv ansvarlig for at opplysningene er riktige. For ytterligere informasjon se www.energimerking.no. Dersom eier har energimerket boligen vil komplett energiattest fås ved henvendelse til megler.

Økonomi

Tot prisant. ekskl. omk.

Kr 1 700 000

Kommunale avgifter

Kr 9 186

Kommunale avgifter år

2024

Info kommunale avgifter

Kommunale avgifter utgjør totalt ca. kr. 9 186,- for 2025.

For 2025 gjelder følgende satser for kommunale avgifter (inkl. mva.):

- * Renovasjon: Kr. 3 824,-
- * Eiendomsskatt: Kr. 3 312,-
- * Slamtømming: Kr. 1 154,-
- * Feiing: Kr. 896,-

Størrelse på renovasjonsavgift avhenger av størrelse på dunk(er). Feie- og tilsynsgebyr avhenger av hvor mange pipeløp som må feies/inspiseres og etterfaktureres ved varsel om besøk. Det gjøres oppmerksom på at avgiftene normalt justeres/reguleres årlig.

Eiendomsskatt

Kr 3 312

Eiendomsskatt år

2024

Formuesverdi primær

Kr 289 333

Formuesverdi primær år

2023

Formuesverdi sekundær

Kr 1 157 332

Formuesverdi sekundær år

2023

Tilbud lånefinansiering

Aktiv Eiendomsmegling samarbeider med sparebankene i Eika Alliansen om formidling av finansielle tjenester. Ta gjerne kontakt med megler for formidling av et uforpliktende tilbud om finansiering. Meglerforetaket kan motta provisjon ved formidling av finansielle tjenester.

Offentlige forhold

Eiendommens betegnelse

Gårdsnummer 29, bruksnummer 45 i Åmot kommune. Gårdsnummer 29, bruksnummer 68 i Åmot kommune.

Tinglyste heftelser og rettigheter

Følgende tinglyste heftelser (dokument) vil følge med eiendommen:

* Dagboknummer 2270, tinglyst 03.09.1949, bestemmelse om vannrett og vannledning med flere bestemmelser. Meglerforetaket har forsøkt innhente dokumentet, men det har ikke latt seg gjøre. Det er derfor ukjent innhold i servitutten. Kjøper og ny eier av eiendommen overtar ansvar og risiko for det nevnte forhold.

* Dagboknummer 2621, tinglyst 22.10.1951, bestemmelse om vannledning. Gjelder tillatelse fra Vegvesenet til å legge vannledning gjennom riksveg Nessvangen-Øgle-Viken med bestemmelser fra Vegvesenet.

Det tilgjengelige dokumentet kan ses hos meglerforetaket eller utleveres på forespørsel.

Ferdigattest/brukstillatelse

Det ble utstedt ferdigattest for påbygg bolig i 1981.

Det er ikke mottatt ferdigattest eller midlertidig brukstillatelse fra byggeåret, eventuelle andre tiltak eller øvrige bygg på eiendommen.

Som et utgangspunkt skal det foreligge ferdigattest. Det er innført bestemmelser i plan- og bygningsloven som sier at ferdigattest ikke vil bli gitt for oppførte bygg som er søkt før 01.01.1998. Man kan dermed ikke søke om ferdigattest for slike bygg. Dette betyr ikke at ulovlig oppførte bygg blir lovlige, men bare at byggesaken ikke lenger skal avsluttes med ferdigattest. Det skal uansett foreligge midlertidig brukstillatelse. Midlertidig brukstillatelse er en forutsetning for at et tiltak kan tas i bruk. Manglende midlertidig brukstillatelse betyr da rent formelt at bygget ikke er lovlig tatt i bruk.

Det er mottatt byggetegninger av påbygg med balkong fra kommunen. I

byggetegninger er walk-in definert som dusj/WC og bad er definert som soverom (boligens tilleggsdel). Det er ikke kjent med at det er søkt om bruksendring for nevnte areal/rom. Rommet er derfor ikke godkjent for varig opphold (boligens hoveddel), men er likevel inntatt som primærom/-areal i tilstandsrapport. Det er også avvik på gang mellom walk in og bad som ikke fremkommer av tegningene. Terrasse og vindfang fremstår som noe større i dag enn hva det fremkommer på byggetegningene.

Avvik beskrevet ovenfor er å anse som lovlighetsmangler. Konsekvenser av lovlighetsmangler er at kommunen for eksempel kan gi pålegg om tilbakeføring. Kommunen kan også innkreve tvangsmulkt frem til manglene er brakt i orden. Kjøper overtar ansvar og risiko for nevnte forhold.

Vei, vann og avløp

Eiendommen har adkomst fra offentlig vei. Privat vann- og avløpsanlegg.

Det vil på generelt grunnlag kunne hefte usikkerhet ved private vann- og avløpsanlegg over tid. For eksempel kan spredegrøfter tettes, nye offentlige krav kan gjøre eksisterende avløpsanlegg utilfredsstillende samt at grunnvannstand og øvrige forhold medføre endring i kvalitet og mengde på vann fra borehull og brønner. Det er ikke kjent med at det har blitt tatt vannprøver de senere årene. Det gjøres oppmerksom på at kommunene driver fortløpende kartleggingsarbeid av private anlegg. Dette kan innebære framtidige krav om utbedring av eiendommens avløpsanlegg.

Regulerings- og arealplaner

Eiendommen omfattes av kommuneplanens arealdel fra 2018, hvor eiendommen er avsatt/utnyttet til spredt bolig- og fritidsbebyggelse i LNFR (2 155 kvm). Eiendommen ligger i et LNRF område (Landbruks-, natur og friluftsområde samt reindrift). Dette betyr at området som hovedregel ikke kan utvikles med tanke på boligbygging eller annen bebyggelse, fordi det blant annet skal tas hensyn til f.eks. allemannsretten, naturvern, landbruk eller friluftsliv. I LNFR område kan det være bygge- og deleforbud, i tillegg er det ikke sannsynlig at man får godkjent bruksendring av eksisterende bygninger eller godkjent oppføring av bygninger i strid med hovedregelen. I arealdelen i kommuneplanen kan det forekomme opplysninger om virkningen av LNFR kategorien. Reguleringen gjelder fremtidige tiltak, dvs. eksisterende hus og fritidsboliger kan nyttes i tråd med tidligere gitte kommunale tillatelser, men reguleringen kan få konsekvenser ved eventuell gjenreisning, for eksempel eller brann. Oppføring av nye boliger i LNFR område kan ikke skje uten etter dispensasjon eller som følge av bestemmelsene i reguleringsplanen. Ta kontakt med megler for nærmere informasjon.

Eiendommen omfattes også av kommunedelplaner for kulturminner og kulturmiljø fra 2018.

Det gjøres oppmerksom på at 1 114 kvm) av eiendommen ligger innenfor definert gul støysone i forhold til vei.

Det gjøres oppmerksom på at 2 155 kvm av eiendommen ligger i hensynsone for flomfare (H320).

Adgang til utleie

På generelt grunnlag er det tillatt å leie ut egen fritidsbolig, så lenge formålet med utleien er i samsvar med godkjent bruk av gjeldende leieobjekt og/eller areal. Eiendommen står i matrikkelen registrert med én bruksenhet.

Legalpant

Kommunen har legalpant i eiendommen for forfalte krav på eiendomsskatt og kommunale avgifter/gebyrer.

Kommentar odelsrett

Ikke relevant for dette salgsobjektet.

Kontraktsgrunnlag

Salgs- og betalingsvilkår

Eiendommen skal overleveres til kjøper i tråd med det som er avtalt. Det er viktig at kjøper setter seg grundig inn i alle salgsdokumentene, herunder salgsoppgave, tilstandsrapport og selgers egenerklæring. Kjøper anses kjent med forhold som er tydelig beskrevet i salgsdokumentene. Forhold som er beskrevet i salgsdokumentene kan ikke påberopes som mangler. Dette gjelder uavhengig av om kjøper har lest dokumentene. Alle interessenter oppfordres til å undersøke eiendommen nøye, gjerne sammen med fagkyndig, før bud inngis. Kjøper som velger å kjøpe usett, kan som hovedregel ikke gjøre gjeldende som mangel noe kjøper burde blitt kjent med ved undersøkelse av eiendommen, eller som er tydelig beskrevet i salgsdokumentene. Hvis noe trenger avklaring, anbefaler vi at kjøper rådfører seg med eiendomsmegler eller en fagkyndig før det legges inn bud.

Kjøper har krav på at eiendommen er i henhold til avtalen. Hvis det ikke er avtalt noe særskilt, kan eiendommen ha en mangel dersom den ikke er slik kjøper må kunne forvente ut ifra blant annet boligens alder, type og synlige tilstand. Det samme gjelder hvis det er holdt tilbake eller gitt uriktige opplysninger om eiendommen som ikke er rettet i tide på en tydelig måte, og man må gå ut fra at opplysningen har virket inn på avtalen. En bolig som har blitt brukt i en viss tid, har vanligvis blitt utsatt for slitasje, og skader kan ha oppstått. Slik bruksslitasje må kjøper regne med, og det kan avdekkes enkelte forhold etter overtakelse som gjør utbedringer nødvendig. Normal slitasje og skader som trenger utbedring, er innenfor hva kjøper må forvente, og vil ikke utgjøre en mangel.

Boligen kan også ha en mangel hvis opplyst areal avviker fra faktisk størrelse. Avviket må være minst 2 prosent, og minst 1 kvadratmeter. Det er likevel ikke en mangel dersom selger godtgjør at kjøperen ikke la vekt på opplysningen, jf. avhendingsloven §

3-3 (2).

Ved beregning av et eventuelt prisavslag eller erstatning, må kjøper selv dekke tap/kostnader opp til et beløp på kr 10 000 (egenandel). Egenandel kommer først på tale når det er konstatert mangel ved eiendommen.

Hvis kjøper ikke er forbruker, selges eiendommen "som den er", og selgers ansvar er da begrenset, jf. avhl. § 3-9, første ledd 2. pkt. Avhl. § 3-3 (2) fravikes, og hvorvidt et innendørs arealavvik karakteriseres som en mangel vurderes etter avhl. § 3-8.

Informasjon om kjøpers undersøkelsesplikt, herunder oppfordringen om å undersøke eiendommen nøye, gjelder også for kjøpere som ikke anses som forbrukere. Med forbrukerkjøp menes kjøp av eiendom når kjøperen er en fysisk person som ikke hovedsakelig handler som ledd i næringsvirksomhet.

Overtakelse

Overtakelse etter nærmere avtale med selger.

Dersom annet ikke avtales, sendes skjøte/hjemmelsdokument for tinglysing i etterkant av overtakelse.

Budgivning

Budgivning i forbrukerforhold

Budgivere oppfordres til å legge inn bud elektronisk. Dette gjøres på eiendommens hjemmeside på aktiv.no, ved å bruke «Gi bud»-knappen. Ved elektronisk budgivning, samtykker budgiver til elektronisk kommunikasjon. Eiendomsmegler skal legge til rette for en forsvarlig avvikling av budrunden og kan ikke videreformidle bud med en kortere akseptfrist enn kl. 12.00 første virkedag etter siste annonserte visning. Etter klokken 11:30 anbefaler vi akseptfrist på minimum 30 minutter. Bud bør legges inn i god tid før konkurrerende buds akseptfrist utløper. For øvrig henvises til forbrukerinformasjon om budgivning i salgsoppgaven. Oppdragsgiver er oppfordret til å ikke ta imot bud direkte fra budgiver, men å henvise budgiver videre til megler. Som kjøper vil du få forelagt kopi av budjournal. Alle bud vil bli gjort kjent for kjøper og selger i handelen. Øvrige budgivere kan be om å få en kopi av budjournal i anonymisert form.

Budgivning utenfor forbrukerforhold

Budgivere oppfordres til å legge inn bud elektronisk. Dette gjøres på eiendommens hjemmeside på aktiv.no, ved å bruke «Gi bud»-knappen. Ved elektronisk budgivning, samtykker budgiver til elektronisk kommunikasjon. Det anbefales at hvert bud har en akseptfrist som muliggjør en forsvarlig avvikling av budrunden. Vi anbefaler minimum 30 minutter akseptfrist. Oppdragsgiver er oppfordret til å ikke ta imot bud direkte fra budgiver, men å henvise budgiver videre til megler.

Opplysningene i salgsoppgaven er godkjent av selger. Alle interessenter oppfordres

imidlertid til grundig besiktigelse av eiendommen, gjerne sammen med fagmann før bud inngis.

Etter aksept av bud, vil eiendommens salgssum bli meddelt de som ev. måtte etterspørre denne. Eiendommens salgssum vil bli offentlig tilgjengelig ved overføring av hjemmel.

Omkostninger kjøpers beskrivelse

1 700 000 (Prisantydning)

Omkostninger

42 500 (Dokumentavgift)

260 (Panteattest kjøper)

545 (Tinglysningsgebyr pantedokument)

545 (Tinglysningsgebyr skjøte)

16 900 (Boligkjøperforsikring - fem års varighet (valgfritt))

2 800 (Advokatforsikring for boligeiere - ett års varighet (valgfritt))

43 850 (Omkostninger totalt)

60 750 (med Boligkjøperforsikring - fem års varighet)

63 550 (med Boligkjøperforsikring inkludert ett år med Advokatforsikring for boligeiere)

1 743 850 (Totalpris. inkl. omkostninger)

1 760 750 (Totalpris. inkl. omkostninger (med Boligkjøperforsikring - fem års varighet))

1 763 550 (Totalpris. inkl. omkostninger (med Boligkjøperforsikring inkludert ett år med Advokatforsikring for boligeiere))

Regnestykket forutsetter at det kun tinglyses ett pantedokument og at eiendommen selges til prisantydning. Det tas forbehold om endringer i offentlige avgifter/gebyrer.

Omkostninger kjøpers beløp

Kr 43 850

Betalingsbetingelser

Med mindre annet er avtalt forutsettes det at kjøpesum inkludert omkostninger er innbetalt og disponibelt på meglerforetakets klientkonto innen overtakelse.

Kjøpesummen skal innbetales fra norsk finansinstitusjon og/eller fra kjøpers egen konto i norsk finansinstitusjon.

Hvitvaskingsreglene

Megler har plikt til å gjennomføre kundetiltak. Hvis kjøper ikke bidrar til at megler får gjennomført kundetiltak og dette fører til at transaksjonen ikke kan gjennomføres eller blir forsinket, misligholder kjøper avtalen. Etter 30 dager er misligholdet vesentlig.

Dette gir selger rett til å heve og gjennomføre deknings salg for kjøpers regning.

Personopplysningsloven

Personopplysninger blir behandlet i samsvar med personopplysningsloven.

Boligselgerforsikring

Selger har tegnet boligselgerforsikring som dekker selgers ansvar etter avhendingsloven begrenset oppad til kr 14 000 000,-. Det er boligdelen av eiendommen som dekkes av forsikringen.

Selger har utarbeidet en egenerklæring (vedlagt i salgsoppgaven) og som kjøper må gjøre seg kjent med før budgivning. Se også punktet "Sammendrag selgers egenerklæring".

Meglers vederlag

Det er avtalt en fast provisjon på kr 44.000,- ved gjennomføring av salgsoppdraget. I tillegg kommer tilretteleggingsgebyr (kr 15.900,-), visninger/overtagelse (kr 2.500,- per stykk), oppgjørsvederlag (kr 6.250,-), markedspakke (kr 18.900,-), søk eiendomsregister og elektronisk signering (kr 2.190,-) samt innhenting av opplysninger (kr 10.500,-). Alle beløp er inklusive mva.

Boligkjøperforsikring

Vedlagt i salgsoppgaven følger informasjon om Boligkjøperforsikring og Boligkjøperforsikring Pluss fra HELP Forsikring AS. Boligkjøperforsikring er en rettshjelpsforsikring som gir trygghet og profesjonell juridisk hjelp dersom det oppdages uventede feil eller mangler ved boligen de neste fem årene. Boligkjøperforsikring Pluss har samme dekning som boligkjøperforsikring, med tillegg av fullverdig advokathjelp på viktige rettsområder i privatlivet. Boligkjøperforsikring Pluss betales årlig. Les mer om begge forsikringene i vedlagte materiell eller på help.no. Det gjøres oppmerksom på at boligkjøperforsikring kun kan tegnes av forbruker. Meglerforetaket mottar kr 4 900/5 100/5 800 i kostnadsgodtgjørelse, avhengig av boligtype, samt et tillegg på kr 1 000 ved salg av Boligkjøperforsikring Pluss.

Oppdragsansvarlig

Åste Christine Gjermunds
Eiendomsmegler
aste.gjermunds@aktiv.no
Tlf: 941 78 482

Ansvarlig megler

Åste Christine Gjermunds
Eiendomsmegler
aste.gjermunds@aktiv.no

Tlf: 941 78 482

Aktiv Eiendomsmegling Elverum AS, Storgata 15
2408 Elverum
Tlf: 624 31 420

Salgsoppgavedato

17.04.2026







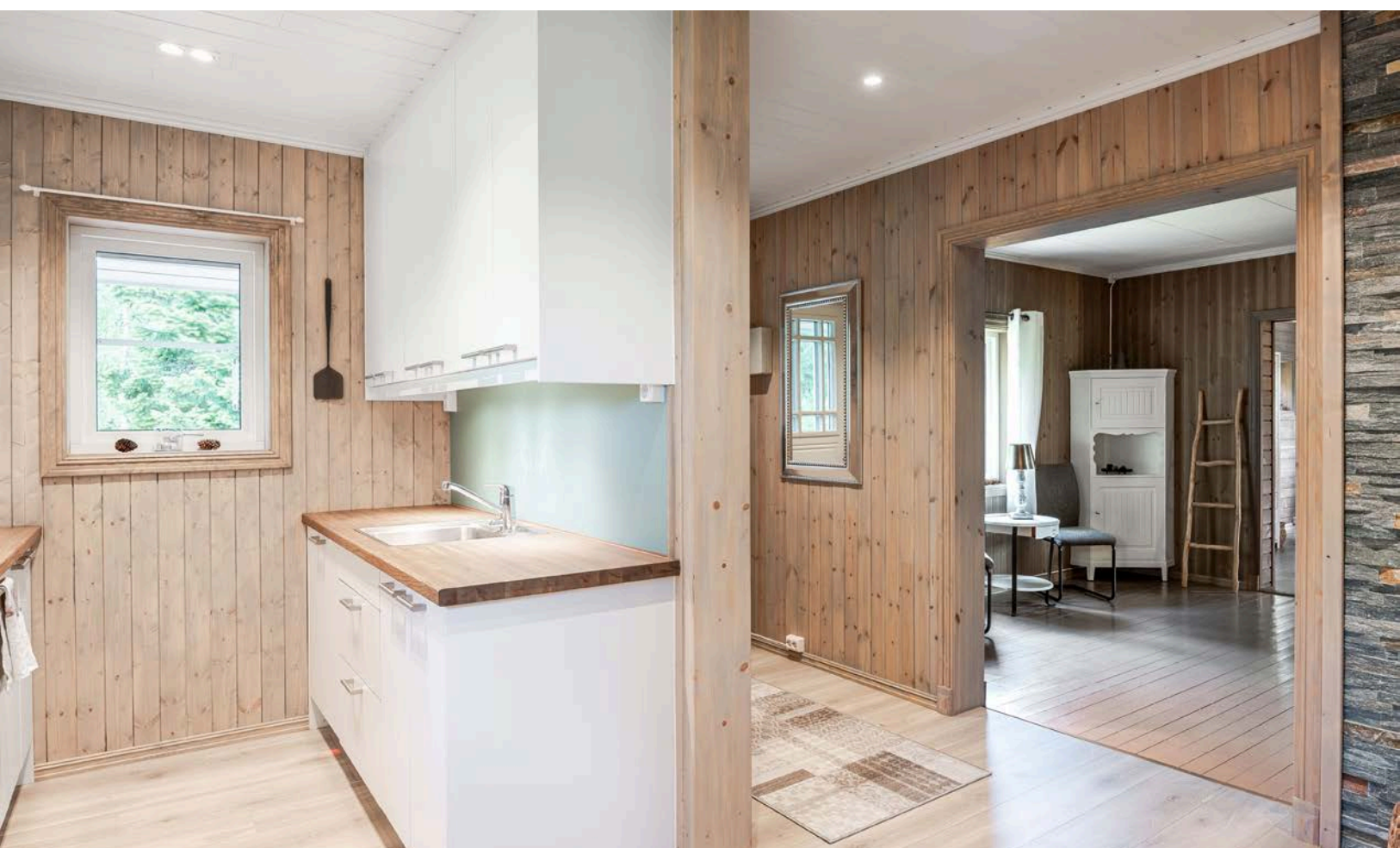









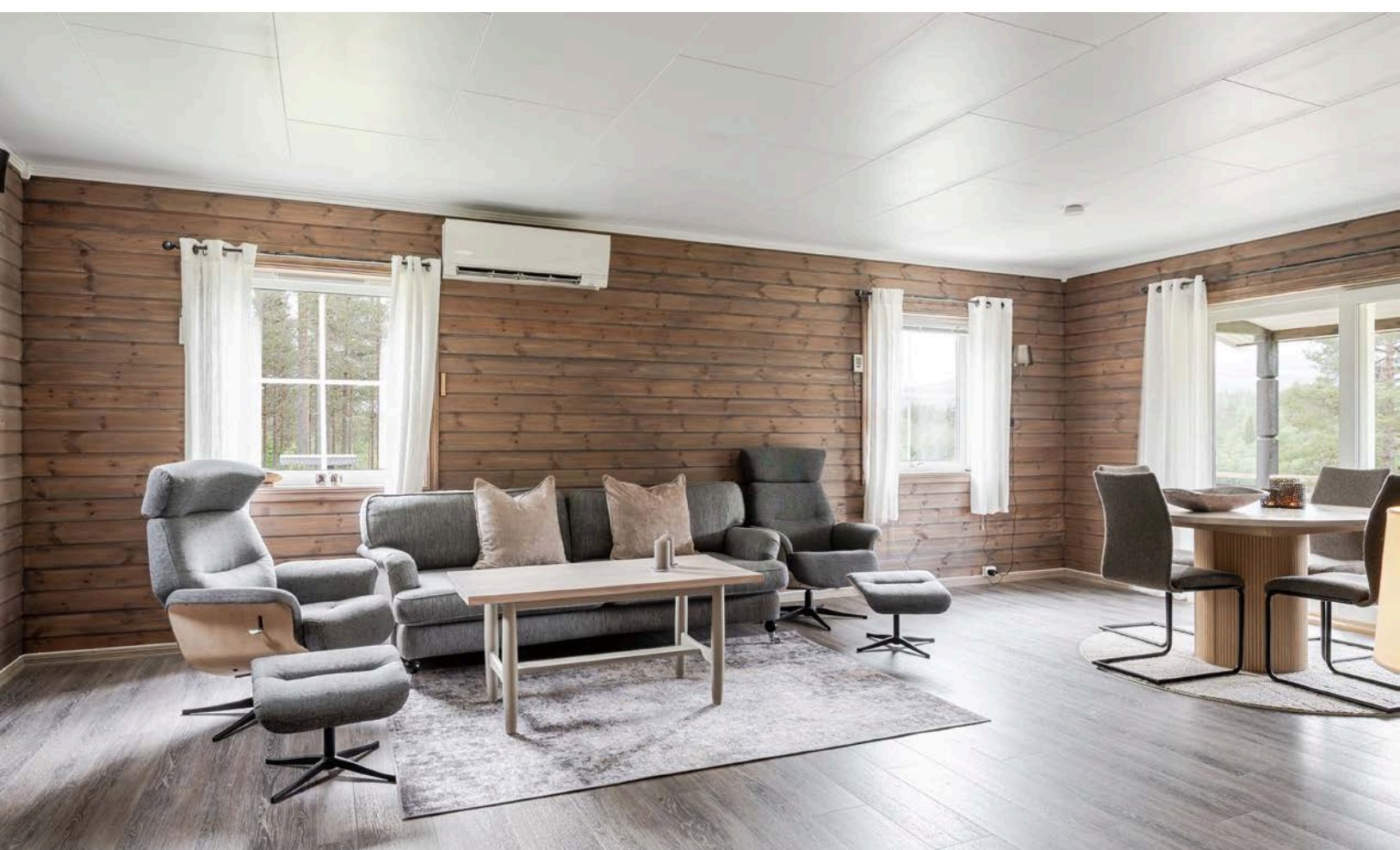

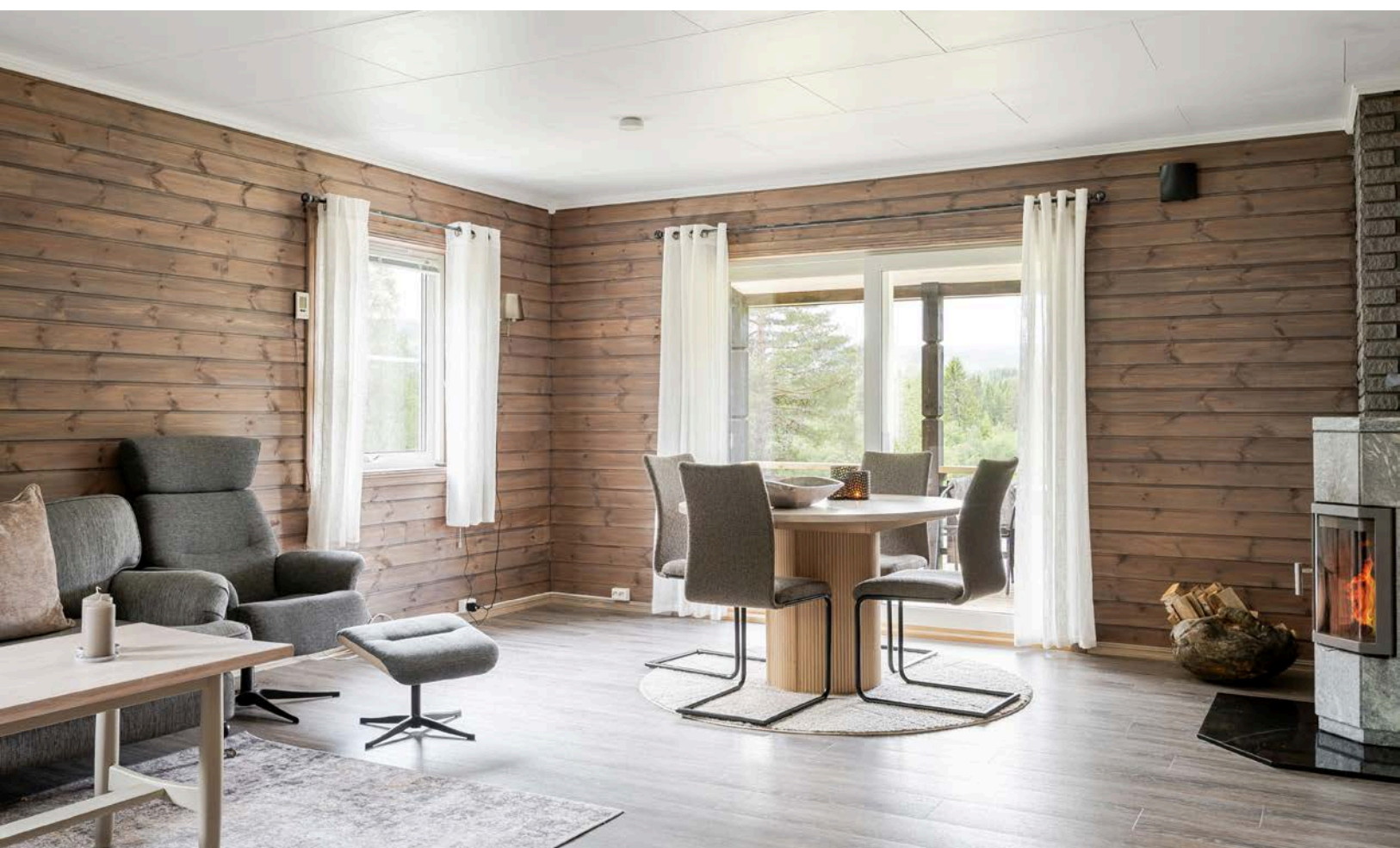





















Plantegningen er en ikke målbart illustrasjon og avvik kan forekomme.

Plantegningen er ikke i målestokk og noe avvik kan forekomme.
Megler/selger tar ikke ansvar for evt. feil.



Plantegningen er en ikke målbar illustrasjon og avvik kan forekomme.

Plantegningen er ikke i målestokk og noe avvik kan forekomme.
Megler/selger tar ikke ansvar for evt. feil.

Vedlegg

Øgle-Vikenveien 960 2450 RENA

Tilstandsrapport Eierskifte

Boligtype: Fritidsbolig

Byggeår: 1949

BRA: 130 m²

BRA-i: 85 m²



Samlet vurdering

TG-0

0

TG-1

10

TG-2

16

TG-3

3

TG-IU

1

1. Tilstandsgradene

TG-0

Tilstandsgrad 0: Ingen avvik

Bygningsdelen skal være tilnærmet ny, ikke vise tegn på slitasje og det skal være lagt frem dokumentasjon på faglig god utførelse. Det er ingen merknader til delen.

TG-1

Tilstandsgrad 1: Mindre eller moderate avvik

Bygningsdelen skal bare ha normal slitasje, og strakstiltak skal ikke anses som nødvendig. Graden kan også brukes når delen er ny, men der dokumentasjon på faglig god utførelse mangler.

TG-2

Tilstandsgrad 2: Bygningsdelen har vesentlige avvik

Bygningsdelen skal enten ha feil utførelse, en skade eller symptomer på skade, sterk slitasje eller nedsatt funksjon. Graden gis når bygningsdelen trenger vedlikehold eller tiltak i nær fremtid. Graden skal også brukes når delen er gammel og det er grunn til å varsle om faren for skader på grunn av alderen, eller når det er grunn til å overvåke delen spesielt på grunn av fare for større skader eller følgeskader

TG-3

Tilstandsgrad 3: Store eller alvorlige avvik

Bygningsdelen har kraftige symptomer på forhold som man må regne med trenger utbedring straks eller innen kort tid. Graden skal også brukes ved påvist funksjonssvikt eller sammenbrudd

TG-IU

Tilstandsgrad ikke undersøkt (TGIU) skal kun brukes unntaksvis. Eksempler kan være snødekket tak eller krypkjeller uten inspeksjonsmulighet på undersøkelsestidspunktet; eller bygningsdelen eller arealet eller rommet er ikke tilgjengelig for inspeksjon på tidspunktet for analysen. Dersom TGIU omfatter særlig fuktutsatte konstruksjoner, skal dette angis særlig.

2. Om rapporten

Om rapporten

Rapporten følger kravene i ny forskrift til avhendingsloven (tryggere bolighandel) fastsatt av Kommunal- og moderniseringsdepartementet 21.06.2021. I tillegg beskriver rapporten følgende kontrollpunkter utover minimumskravet i forskriften; støttemurer, tilleggsbygninger (garasje mm), etasjeskillere, renner / nedløp, toalettrom, ildsted / piper og trapper. Formålet med rapporten er å kartlegge boligens tekniske tilstand med tanke på behov for tiltak, samt å vise resultatene av en utført tilstandsanalyse for å bidra til økt trygghet og redusert konfliktnivå ved eierskifte.

Rapporten erstatter ikke selgers opplysningsplikt eller kjøpers undersøkelsesplikt ved eierskifte. Tilstandsrapporten gir en beskrivelse og vurdering av byggverk og bygningsdeler som bygningsakkyndig har observert, og som har betydning ved eierskifte. Tilbakeholdt eller uriktig informasjon som har betydning for vurderingen, er ikke bygningsakkyndig sitt ansvar. Rapporten gir normalt ingen vurdering av boligens tilbehør, som hvitevarer, brunevarer og annet inventar. Dette gjelder også om tilbehøret er integrert.

Struktur og referansenivå

Rapportens struktur, metode og begrepsbruk følger i hovedsak Norsk Standard NS 3600

Normalt vil referansenivået være byggeskikken og tilstanden ved byggeåret for boligen eller bygningsdelen. Rapporten beskriver avvik, altså en tilstand som er dårligere enn referansenivået. Rapporten framhever normalt ikke positive sider ved boligen ut over det som kommer frem av tilstandsgraden på rom og bygningsdeler.

Ved tilstandsgrad 0 og 1 gis det normalt ingen begrunnelse for valg av tilstandsgrad, fordi bygningen eller bygningsdelen da bare har normal slitasje.

Hvis et rom eller en bygningsdel gis tilstandsgrad 2 eller 3 skal den bygningsakkyndige redegjøre for årsaken til og konsekvensen av dette. Den bygningsakkyndige skal også gi et sjablongmessig anslag på hva det vil koste å utbedre rom eller bygningsdeler som gis tilstandsgrad 3.

I tillegg kan det gis TG3 iht. NS3600 på enkelte bygningsdeler slik som etasjeskiller og terrengforhold uten at det nødvendigvis krever umiddelbare tiltak.

Takstrappen

Kunden/rekvirenten skal lese gjennom dokumentet før bruk og gi tilbakemelding til den bygningsakkyndige hvis det finnes feil/mangler som bør rettes opp. Rapporten kan ikke være eldre enn 1 år på det tidspunkt kjøperen binder seg til å kjøpe boligen. Ved utgått rapport bør bygningsakkyndig kontaktes for ny befaring og oppdatering.

Supertakst AS samarbeider med Vendu AS, som utvikler tjenester som bidrar til en trygg bolighandel og et bærekraftig bolighold. For å kunne gjøre dette benyttes det tilstands - og eiendomsinformasjon fra rapporten. Les mer om tjenestene og få tilgang til å avstå fra bruk av dine data ved å gå til denne nettsiden: <https://samtykke.vendu.no/31522>

Dokumentasjon på håndverkertjenester

Dersom det har vært utført reparasjoner, vedlikehold, installasjoner, ombygging eller lignende i boligen de siste fem årene, og arbeidet er utført av kvalifiserte håndverkere, skal den bygningsakkyndige be eieren dokumentere bruken av kvalifiserte håndverkere. Som dokumentasjon regnes blant annet skriftlig bekreftelse fra den eller de håndverkerne som ble brukt.

Hvordan undersøkelsene skal skje

Med mindre det fremgår at et rom eller en bygningsdel skal undersøkes med målinger, at det skal bores hull, at det skal stikkes i treverk eller annet, skal den bygningsakkyndige basere sine undersøkelser på det som er synlig. Den bygningsakkyndige skal flytte på tepper, møbler og annet inventar når det er nødvendig for å komme til det rommet eller den bygningsdelen som skal undersøkes. Dette gjelder likevel ikke for særlig tunge møbler og inventar, når disse ikke skjuler vesentlige installasjoner eller innretninger, og det heller ikke er andre grunner til å mistenke at flytting vil kunne avdekke vesentlige forhold.

3. Rapportsammendrag

Alle bygningsdeler angitt med tilstandsgrad TG2, TG3 eller TGIU (ikke undersøkt) er angitt i rapportsammendraget. Ytterligere opplysninger er gitt i hovedrapporten.

Bygningsdeler med TG3

Drenering

Oppsummering

Det er ikke etablert grunnmursplast.

Det registreres salt/kalkutslag på innvendig grunnmursflater som indikerer fukttransport gjennom grunnmuren.

Nedløpsrør er ført til lukket avløp i grunnen. Avløpssystem i grunnen er ikke kontrollert.

Det er tydelige tegn på fukt og skader i kjelleren. For videre omtale se "rom under terreng"

Anbefalte tiltak

Pga synlig svikt må drenering/utvendig fuktsikring oppgraderes.

Ny drenering kan vurderes ut fra arealbehov og eget krav til nytteverdi av kjelleren.

Utbedringskostnader: 50 000 - 150 000

Rom under terreng

Oppsummering

Det registreres synlige skader i konstruksjoner slik at hulltaking er ikke nødvendig.

Det registreres boom/hulrom under puss. Observert malingsavflassing og fuktmerker.

Det registreres fukt-/råteskader i konstruksjoner. Trematerialer/-konstruksjoner i kontakt med støpte flater er spesielt utsatt for fuktopptrekk.

Det registreres mineralutslag (salt/kalkutslag) i overflater som er et symptom på fuktvandring gjennom grunnmur.

Rommene har ingen ventilering.

Anbefalte tiltak

Det påviste fuktnivå gir grunn til å overvåke konstruksjonen jevnlig for å se utvikling over tid, og eventuelt foreta tiltak for å unngå fuktskader.

Ønske om tørrere kjeller betinger nyetablering av fuktsikring, drenering og avløp.

Alt av organiske materialer mot murflater bør fjernes. Eventuell ny oppbygging kan vurderes etter utbedring av drenering.

Ny drenering kan vurderes ut fra arealbehov og eget krav til nytteverdi av kjelleren.

Utbedringskostnader: 10 000 - 50 000

Vinduer og dører: Kjeller

Oppsummering

Det blir påvist sprekk i vindusglass i kjeller.

Kittfalsler (utvendig tetting mellom vindusramme og glass) er uttørket og stedvis løsnet.

Dører tar i karm/terskel og har behov for justering.

Det er ikke etablert beslag under bunnkarm på vindu montert i mur.

Anbefalte tiltak

Utskifting av vinduer med skade må påregnes.

Justeringer/smøring anbefales.

Utbedringskostnader: 10 000 - 50 000

Bygningsdeler med TG2

Grunnmur og fundament

Oppsummering

Grunnmuren er stedvis innvendig utlektet, det er derfor ikke mulig å kontrollere grunnmurens innvendige side for sprekker eller skader.

Grunnmuren er utvendig slammet, hindrer besiktigelsesmuligheter for sprekker.

Det registreres sprekk i betonggulv i kjeller.

Tilstandsgrad 2 pga alder og forhold i kjeller.

Anbefalte tiltak

Løpende observasjoner anbefales for å bekrefte eller avkrefte en negativ utvikling.

Krypkjeller

Oppsummering

Det er etablert lufterventiler i tilknytning til kryprom, det kunne til fordel vært etablert flere lufteluker for å bedre/optimalisere luftgjennomstrømningen. Isolasjon i luker må fjernes.

Det registreres sprekker i enkelte stubbloftplater.

Krypkjellere er å betrakte som en risikokonstruksjon og har behov for jevnlig ettersyn alle årstider.

Balkong, terrasse, platting

Oppsummering

Rekkverket er for lavt i forhold til dagens krav til rekkverkshøyder.

Anbefalte tiltak

Rekkverk må monteres iht. krav.

Yttervegger

Oppsummering

Manglende lufting gir økt risiko for fuktskader i konstruksjonen.

Det er ikke manglende musetetting som følge av at kledningen ikke er luftet.

Forørig vurderes kledning å kunne ivareta sin tekniske funksjon.

Anbefalte tiltak

Det bør foretas tiltak for å bedre lufting av kledningen.

Loft (konstruksjonsoppbygging)

Oppsummering

Det registreres fukt skjolder rundt eldre teglpipe. Det ble ikke målt forhøyde verdier.

Det er registrert symptom på aktivitet fra skadedyr(mus)

Anbefalte tiltak

Konstruksjonene må sikres mot og skadedyr. Anbefaler ytterligere undersøkelser.

Takkonstruksjon

Oppsummering

Svai/nedbøy i takflaten som i dette tilfellet er påregnelig, og ikke uvanlig på slike eldre konstruksjoner. Det er ikke påkrevd å gjøre tiltak.

Anbefalte tiltak

Ytterligere undersøkelser av takkonstruksjonen anbefales med bakgrunn i påviste skjevheter.

Taktekking

Oppsummering

Det er bulker i flere takplater som kan påvirke levetid og funksjon, selv om det per i dag ikke er registrert lekkasje.

Det er risiko for oppsamling av vann, snø eller is, som kan gi økt belastning på platene.

Anbefalte tiltak

Avviket vurderes å ha potensial for fremtidig skade ved manglende oppfølging.

Utbedring av bulker i plater anbefales.

Etasjeskille og gulv på grunn

Oppsummering

Med bruk av nivelleringslaser ble det registrert totalt avvik mellom 15 og 30 mm, i tillegg til lokale skjevheter.

Det registreres sprekker mellom gulvlist og gulv. Ved belastning registreres rystelser i bjelkelaget.

Boligen er besiktiget møblert så gulv er ikke fullstendig kontrollert i forhold til planhet og helningsavvik.

Anbefalte tiltak

For å få tilstandsgrad 0 eller 1 må høydeforskjeller rettes opp. Det vil imidlertid sjelden være økonomisk rasjonelt som et enkeltstående tiltak i en bolig som dette. Dersom boligen en gang skal renoveres, kan man vurdere slike tiltak.

Ikke behov for umiddelbare tiltak men ved evt. legging av nytt gulv som stiller krav til planhet av underlaget, må tiltak påregnes.

Ildsted/Skorstein

Oppsummering

Opplyst om feiing i 2024. Ingen registrerte avvik.

En pipe er en eldre teglsteinspipe. Erfaringsmessig ser vi at teglsteinspiper ofte har et behov for rehabilitering. (TG2)

Det registreres sprekker i teglpipe på loftet. Det registreres rust og slark i dør til sotluke i krypkjeller. Sprekk i plate under ovn i stue.

Pipe og ildsted er kun visuelt vurdert og ikke røyktrykkprøvd eller kamerakontrollert ved besiktigelsen. Undertegnede har ikke spesiell kompetanse vedr. vurdering av piper og ildsteders forskriftsmessige tilstand. For detaljert informasjon og krav anbefales kontakt med lokalt brann- og feievesen.

Anbefalte tiltak

På grunn alder og slitasje må det påregnes rehabilitering av teglpipe med tiden.

Med bakgrunn i påviste avvik og for en vurdering av eventuelle tiltak anbefales en ytterligere kontroll av pipa/ildsteder utført av brann- og feievesen.

Kjøkken

Oppsummering av avtrekk

Avtrekk har begrenset funksjon. Det registreres dårlig avtrekk.

Anbefalte tiltak avtrekk

Anbefaler ytterligere undersøkelser på vifte med dårlig avtrekk.

Vannledninger

Oppsummering

Mer enn halvparten av forventet brukstid er passert på deler av vannledninger.
Mer enn halvparten av forventet brukstid er passert på utvendige vannledninger.

Det registreres irr på rør og koblinger på eldre vannrør i kjeller.

Rørstrekk i krypkjeller til utekran er uisolerte og utsatt for frost, mulighet for stenging.

Rørstrekk som går langs yttervegg er utsatt for frost om ikke kjelleren fyres.

Opplyst at vannkvaliteten er testes og resultatet var dårlig. Anbefaler ytterligere undersøkelser.

Ingen lekkasjer eller skader ble registrert, generelt anbefales regelmessig testing av hovedstoppekran for å kontrollere at den stenger ved en eventuell lekkasje.

Funksjon og tilstand må vurderes av fagmann.

Anbefalte tiltak

Vannrør må isoleres i kalde rom for å unngå frost og kondens.

Eldre vannrør med irr bør skiftes i forbindelse med fremtidig oppgradering.

Hovedstoppekran og rørkurser anbefales merket for god oversikt.

Vannkvalitetn må testes. Anbefaler ytterligere undersøkelser.

Elektrisk

Oppsummering

Ingen opplysninger fra hjemmelshaver om problemer med det elektriske anlegget.

Det elektriske anlegget i kjeller er gammelt, og har utlevd sin normale levetid.

Dette er en forenklet kontroll begrenset til de spørsmål og undersøkelser som forskrift til avhendingslova (tryggere bolighandel) § 2-18 inneholder. Dette kan ikke sammenlignes med en kontroll utført av offentlig myndighet (Det lokale eiltsyn) eller registrert elektrovirksomhet, og en bygningssakkyndig har verken kompetanse eller lov til å foreta en slik kontroll. Tilstandsgraden er vurdert ut fra den forenklete og begrensede kontrollen som forskriften inneholder. El-anlegget kan ha feil og mangler som en slik forenklet undersøkelse ikke vil avdekke. Vær derfor oppmerksom på denne risikoen, og søk videre veiledning eller få en fullstendig kontroll utført av registrert elektrovirksomhet.

Anbefalte tiltak

Utbedring av det elektriske anlegget i kjeller må påregnes pga alder.

Våtrom: Bad

Oppsummering av overflater

Fallforhold til sluk, og høydeforskjell mellom topp sluk og topp membran ved dør, er tilfredsstillende. Målt fall fra topp flis ved dør til topp sluk på 11mm.

Det er mulighet for at det kan forekomme vannlekkasje på våtrommet hvor vann ikke vil gå til sluk.

Vindu er plassert i våtsone. Karmlist og foringer på vindu er ikke fuktbestandig.

Det er gjennomføring av avtrekkskanal gjennom yttervegg.

Ingen symptomer på skader ble registrert på befaringdagen.

Det opplyses på generelt grunnlag at dusjing direkte på vegg og gulv kan redusere overflatens levetid.

Anbefalte tiltak overflater

Vindu og karmister bør overflatebehandles med en oljemaling og beskyttes for direkte vannsprut ved dusjing.

Det anbefales å fortsatt benytte et dusjkabinett for å unngå ytterligere fuktbelastning fra fritt vann på gulv og vegger.

Oppsummering av membran, tettesjikt og sluk

Det registreres feil utførelse av membran/slukmansjett ved sluk. Denne er ikke ført tilfredsstillende inn under hele klemringen.

Anbefaler ytterligere undersøkelser av klemring og slukmansjett.

Anbefalte tiltak membran, tettesjikt og sluk

Det er viktig at sluk rengjøres jevnlig for å sikre god avrenning.

Det anbefales å fortsatt benytte et dusjkabinett for å unngå fuktbelastning fra fritt vann på gulv og vegger.

Øvrig: Innvendig overflater

Oppsummering

Det registreres skjevheter ved vegger og himlinger. Ukjent årsak.

Overflater med behov for utbedring/utskiftning i bod og kjeller.

Boligen er besiktet møblert, alle flater var ikke tilgjengelige. Anbefaler ytterligere undersøkelser.

Anbefalte tiltak

Overflater må utbedres eller skiftes.

Øvrig: Radon

Oppsummering

Det er ikke foretatt radonmålinger. Bygget er heller ikke utført med radonsperre. Det bør gjennomføres radonmålinger. Anbefaler ytterligere undersøkelser.

Bygningsdeler med TG-IU

Våtrom: Bad

Oppsummering av fukt

TGIU er gitt ut ifra manglende mulighet (bygningmessige hindringer) for hulltaking mot våtsone. Våtsone mot yttervegg og kjøkken.

4. Informasjon om oppdraget

Befaringsdato
15.5.2025

Rapportdato
19.5.2025

Hjemmelshavere

Navn: Janne Heidi Haugen

Tilstede ved inspeksjon: Ja

Er selgers egenerklæring fremlagt og gjennomgått av bygnings sakkyndig? Ja

Informasjon om bygnings sakkyndig

Navn: Vegard Syversrud

Telefon: 41544653

Firma: Syversrud Takst AS

Epost: Vegard@syversrudtakst.no

Adresse: Forstmester mejdells veg 32A,
2407 Elverum



Om bygnings sakkyndig:

Utdannet elektriker og takstmann med over 10 års erfaring i ulike roller i byggebransjen.

Egne premisser:

Tilstandsrapporten er utført for å avdekke feil eller mangler ved boligen med utgangspunkt i utvalgte bygningsdeler. El-installasjoner er ikke vurdert utover enkle visuelle vurderinger da dette krever spesialkompetanse. Rørinstallasjoner er ikke vurdert utover å sjekke for aktive lekkasjer og enkle visuelle vurderinger da dette krever spesialkompetanse. Pipe og ildsted er ikke vurdert utover enkle visuelle vurderinger da dette krever spesialkompetanse.

Det skal settes et anslag på på utbedringskostnader for alle TG 3 i rapporten

Utbedringskostnadene er et forsiktig anslag basert på bygningsdelen standard og kvalitet med utgangspunkt i registrert avvik og angitte tiltak i rapporten. Anslaget er gitt på generelt grunnlag og må ikke forveksles med et pristilbud fra en håndverker. Det kan foreligge avvik og tiltak som ikke kommer frem av rapporten. Endelig kostnad avhenger blant annet av valg av standard, og markedspris på materialer og tjenesteyter.

Tilleggsbygg slik som uthus er ikke tilstandsvurdert, selv om det er gitt en enkel beskrivelse av disse på grunn av arealmåling.

Pga innbo i bod i 1.etasje og kjeller var ikke alle flater tilgjengelige for inspeksjon.

Informasjon om boligen

Adresse: Øgle-Vikenveien 960, 2450 Rena

Kommunenr: 3422

Gårdsnr: 29

Bruksnr: 45

Festenr:

Seksjonsnr:

Andelsnr:

Leilighetsnr:

Byggeår: 1949

Boligtype: Fritidsbolig

Generell beskrivelse av boligen:

BYGGEMÅTE

Selveier fritidsbolig (enebolig) oppført med kjeller og 1.etasje. Påbygd i 1981 med stue. Grunnmur med støpt betong og tilbygg med lettklinkerblokker. Støpte kjellergulv. Etasjeskille med trebjelkelag og stubbloft. Yttervegger oppført i bindingsverk og utvendig kledd med liggende trepanel. Kaldtloft med adkomst via luke i gavl. Saltak takkonstruksjon med takpanner. Ildsted i stue tilknyttet lecapipe. Ildsted nr 2 tilknyttet teglpipe. Helbeslått pipe over tak.

Kvalitet og tykkelse på isolasjon kan bare avdekkes ved bygningsmessige inngrep, noe som ikke ble utført på befaringdagen.

TOMT

Selveier tomt på ca 2 155 m². Tomtestørrelsen må verifiseres. Skrående tomt med flate partier. Tomt opparbeidet med gressplen, busker/trær, gruset innkjøring og gjerde. Normale lys og solforhold. Eiendommen er i kommuneplankartet avmerket i et område med faresone ras- og skredfare og flomfare, anbefaler ytterligere undersøkelser. Eiendommen er tilknyttet privat vann og avløpsanlegg.

PARKERING

Garasje i uthus og på oppstillingsplass.

OPPVARMING

Oppvarming med strøm og ved. Vedovn etablert i stue, spisestue og i kjeller. Elektrisk gulvvarme på bad. Luft til luft varmepumpe i stue.

SLOKKEUTSTYR OG RØYKVARSLER

Håndslukker og røykmelder etablert.

Eieren av boliger og fritidsboliger skal sørge for at byggverkene har brannalarmanlegg eller et tilstrekkelig antall røykvarslere. Eieren skal sørge for at røykvarslere og manuelt slukkeutstyr i boliger og fritidsboliger blir kontrollert ved funksjonsprøve eller ettersyn i samsvar med leverandørens anvisninger, og at de vedlikeholdes slik at de fungerer som forutsatt.

LEVETIDSBETRAKTNINGER

Det refereres ofte til forventede intervaller for vedlikehold og utskifting av materialer, komponenter og bygningsdeler, utarbeidet på grunnlag av Byggforskerens Byggforvaltning av februar 2010, 700.320 "Intervaller for vedlikehold og utskifting av bygningsdeler". Normal forventet brukstid er angitt generelt og i et intervall mellom høy og lav forventet brukstid avhengig av utførelse og bruk.

Betragtningene er generelle og angir gjennomsnittlig normal brukstid basert på et begrenset grunnlag og må derfor brukes kritisk.

I følge NBI "Intervaller for vedlikehold og utskifting av bygningsdeler" blad 700.320 har:

- Gulv i våtrom med keramiske fliser direkte på membran en forventet tid for utskifting på: Kort/middels/lang - 10/20/30 år.
- Vegger i våtrom med keramiske fliser direkte på membran, lettvegg, en forventet tid for utskifting på Kort/middels/lang - 10/15/20 år. - Vinduer en forventet tid for utskifting på: Kort/middels/lang - 20/40/60 år.
- Tredører/aluminiumsdører en forventet tid for utskifting på: Kort/middels/lang - 20/30/40 år.
- Drenering en forventet tid for utskifting på: Kort/middels/lang - 20/40/60 år.
- Murte vegger en forventet tid for reparasjon: Kort/middels/lang - 20/40/60 år.
- Trekledning en forventet tid for utskifting på: Kort/middels/lang - 40/50/60 år.
- Asfalt takbelegg/folie en forventet tid for fjerne begroing på: Kort/middels/lang - 5/10/15 år.
- Asfalt takbelegg en forventet tid for utskifting på: Kort/middels/lang - 20/25/30 år.
- Vindskier, isbord, vannbord, utstikk i raft- og gavl m.m. en forventet tid for utskifting på: Kort/middels/lang - 15/20/25 år.
- Utvendige beslag en forventet tid for utskifting på: Kort/middels/lang - 20/25/30 år.
- Takrenner og nedløp en forventet tid for utskifting på: Kort/middels/lang - 20/25/30 år.

I følge NBI "Levetid for sanitærinnstallasjoner i boliger" blad 700.330 har: - Pex rør: 25-75 år.

- Vannrør av kobber: 25-50 år.
- Avløpsledning av plast: 25-75 år.
- Sluk av plast: 25-75 år
- Tappeamaturer: 10-25 år.
- Vasker, servanter, klosett: 30-50 år.
- Varmtvannbereder: 15-30 år.

Generelt: Forventet levetid avhenger bruk, kvalitet og vedlikehold.

5. Arealinformasjon

Arealmålingen er basert på Norsk standard 3940:2023 Areal- og volum-beregninger av bygninger. Arealet gjelder for tidspunktet da boligen ble målt. Rommene kan være måleverdige selv om bruken er i strid med byggt teknisk forskrift

Arealet beskriver boligens bruksareal i tre definerte kategorier:

Internt bruksareal	BRA-i	Bruksareal innenfor boenhetens omsluttende vegger. Bruksenheten kan bestå av flere boenheter.
Eksternt bruksareal	BRA-e	Bruksareal av rom som tilhører boenheten med adkomst via fellesarealer eller utvendig adkomst. Veggareal mellom BRA-i og BRA-e legges til BRA-e hvis dette ligger vegg i vegg.
Innglasset balkong	BRA-b	Innglassede balkong tilknyttet boenheten. Veggareal mellom innglasset balkong og annet bruksareal tillegges areal innglasset balkong.

Terrasse- og balkongareal (TBA) dekker areal som åpne balkonger, altaner og verandaer. Dette arealet vil ikke bli inkludert i boligens bruksareal.

Ikke måleverdige arealer som skyldes skråtak eller lav himlingshøyde (ALH) kan opplyses som tilleggsinformasjon. Slike arealer skal ikke oppføres alene, men skal alltid opplyses sammen med korrekt målt BRA. BRA og ALH kan summeres, og utgjør boligens gulvareal (GUA).

For mer informasjon se her: <https://eiendomnorge.no/nyheter/viktig-informasjon-om-arealmaling-article2588-919.html>

Tabellen som viser fordelingen av P-ROM og S-ROM er basert på den tidligere arealstandarden (NS 3940:2012) og inneholder ulike definisjoner for måling i forhold til den nåværende standarden (NS 3940:2023). Eksempel skal ikke boder via fellesareal være med som S-ROM, men i ny standard er dette med som BRA-e og summert i bruksarealet (BRA). Oversikten over P-ROM og S-ROM er kun ment som informasjon og for sammenligning, og skal ikke brukes i markedsføring av boliger. Tallene er omtrentlige og kan avvike fra faktiske målinger; de er ikke juridisk bindende. Rombenevnelser er vurdert med tanke på dagens bruksområder og tar ikke hensyn til kravene i byggeforskriftene.

Oppsummering av BRA alle bygg

Bygg	BRA	BRA-i (internt bruksareal)	BRA-e (eksternt bruksareal)	BRA-b (Innglasset balkong)	TBA (terrasse- og balkongareal)
Fritidsbolig (enebolig)	130	85	45	0	33
Uthus	51	0	51	0	0
Uthus	10	0	10	0	0
Totalt m²	191	85	106	0	33

Bygning: Fritidsbolig (enebolig)

Hovedareal

Etasje	BRA	BRA-i (internt bruksareal)	BRA-e (eksternt bruksareal)	BRA-b (Innglasset balkong)	TBA (terrasse- og balkongareal)
1. etasje	85	85	0	0	33
Kjeller	45	0	45	0	0
Totalt m²	130	85	45	0	33

Fordeling mellom P-ROM og S-ROM

Etasje	BRA	P-ROM	S-ROM	Beskrivelse P-Rom	Beskrivelse S-Rom
1. etasje	85	83	2	Gang, kjøkken, bad, soverom, spisestue og stue.	bod
Kjeller	45	0	45		Kjellerrom og 2 boder.
Totalt m²	130	83	47		

Bygning: Uthus

Hovedareal

Etasje	BRA	BRA-i (internt bruksareal)	BRA-e (eksternt bruksareal)	BRA-b (Innglasset balkong)	TBA (terrasse- og balkongareal)
1. etasje	51	0	51	0	0
Totalt m²	51	0	51	0	0

Fordeling mellom P-ROM og S-ROM

Etasje	BRA	P-ROM	S-ROM	Beskrivelse P-Rom	Beskrivelse S-Rom
1. etasje	51	0	51		Garasje og diverse boder.
Totalt m²	51	0	51		

Bygning: Uthus

Hovedareal

Etasje	BRA	BRA-i (internt bruksareal)	BRA-e (eksternt bruksareal)	BRA-b (Innglasset balkong)	TBA (terrasse- og balkongareal)
1. etasje	10	0	10	0	0
Totalt m²	10	0	10	0	0

Fordeling mellom P-ROM og S-ROM

Etasje	BRA	P-ROM	S-ROM	Beskrivelse P-Rom	Beskrivelse S-Rom
1. etasje	10	0	10		Bod
Totalt m²	10	0	10		

Kommentar til arealberegning

Arealmålingen er utført med laser. Det er bruken av rommene på befaringsdagen som definerer P-rom og S-rom, rommene kan likevel være i strid med teknisk forskrift og mangle godkjenning fra kommunen.

På grunn av møbler/ innredning/innbo avviker deler av oppmålingen da noen mål er tatt høyere opp på veggen enn anbefalt. Vegger kan være skjeve og kan gi andre mål enn ved måling langs gulvet.

6. Hovedrapport

6.1 Drenering

Type grunnmur?	Grunnmur/ringmur
Er det gjennomført arbeider etter opprinnelig byggeår?	Ukjent
Er det manglende fuktsikring i form av grunnmursplast på grunnmur, eller er det ut fra alder grunn til å anta at dette mangler?	Ja
Har drenering nådd en alder som gir økt risiko for skader eller følgeskader?	Ja
Er det ved innvendig inspeksjon registrert symptom på nedsatt funksjon eller funksjonssvikt?	Ja
Er bygningen utsatt for tilsig av overflatevann (terrengfall inn mot boligen)?	Nei
Er kontrollert bortledning av vann fra taknedløp ved grunnmur mangelfull?	Nei
Oppsummering av drenering	TG-3
Det er ikke etablert grunnmursplast.	
Det registreres salt/kalkutslag på innvendig grunnmursflater som indikerer fukttransport gjennom grunnmuren.	
Nedløpsrør er ført til lukket avløp i grunnen. Avløpssystem i grunnen er ikke kontrollert.	
Det er tydelige tegn på fukt og skader i kjelleren. For videre omtale se "rom under terreng"	
Anbefalte tiltak / ytterligere undersøkelser anbefales	
Pga synlig svikt må drenering/utvendig fuktsikring oppgraderes.	
Ny drenering kan vurderes ut fra arealbehov og eget krav til nytteverdi av kjelleren.	
Utbedringskostnader	50 000 - 150 000

6.2 Grunnmur og fundament



Mindre sprekk som er pusset i mellom tilbygg.



Type Fundament/Grunnmur Grunnmur m/kjeller

Nedgravd fundament er ikke synlig for inspeksjon.

Kjellergulv er støpte.

Type byggegrunn Ukjent byggegrunn

Grunnforholdene er ikke dokumentert.

Type grunnmur i kjeller Betong, Lettklinker (lecastein eller lign)

Støpt grunnmur og tilbygg med lettklinkerblokker. Utvendig slammert. Synlig treull i kjeller.

Er det påvist sprekker/riss eller skader? Ja

Oppsummering av grunnmur og fundament

TG-2

Grunnmuren er stedvis innvendig utlekket, det er derfor ikke mulig å kontrollere grunnmurens innvendige side for sprekker eller skader.

Grunnmuren er utvendig slammert, hindrer besiktigelsesmuligheter for sprekker.

Det registreres sprekk i betonggulv i kjeller.

Tilstandsgrad 2 pga alder og forhold i kjeller.

Anbefalte tiltak / ytterligere undersøkelser anbefales

Løpende observasjoner anbefales for å bekrefte eller avkrefte en negativ utvikling.

6.3 Kryp kjeller



Beskrivelse

Krypkjeller under tilbygget del. Adkomst via luke under terrasse.

Krypekjellere er å betrakte som en risikokonstruksjon og har behov for jevnlig ettersyn.

Grunn bestående av sandmasser. Etasjeskille av trebjelkelag, standard stubblofts-konstruksjon. Kledd med sponplater.

Er det manglende eller ufullstendig fuktsikring på bakken i krypkjeller? Nei

Er det synlig fukt eller vann i kryprommet? Nei

Er det synlig sopp/råteskader? Nei



Er det tegn på skader/svikt eller deformasjon i gulvkonstruksjonen? Nei

Er det symptom på utilstrekkelig lufting av krypkjelleren? Nei

Resultat av fuktmåling i treverk eller luftfuktighet i kryprommet

Oppsummering av krypkjeller

TG-2

Det er etablert lufterventiler i tilknytning til kryprom, det kunne til fordel vært etablert flere lufteluker for å bedre/optimalisere luftgjennomstrømningen. Isolasjon i luker må fjernes.

Det registreres sprekker i enkelte stubbloftplater.

Krypekjellere er å betrakte som en risikokonstruksjon og har behov for jevnlig ettersyn alle årstider.

6.4 Rom under terreng



Type rom under terreng Innredet

Støpt betonggulv uten etablert dampsperre. Støpejernsluk i gulv. Vegger med malt/pusset mur.

Oppforet tregulv, vegger med trepanel og himling med plater i ett rom.

Kjelleren er brukt til lager og undersøkelsen er derfor begrenset pga lagring av utstyr. Alle flater var ikke synlige.

Er det gjennomført arbeider etter byggeår? Ukjent

Er det foretatt hulltaking i utlektet vegg eller i eventuelt oppforet tregulv? Nei

Er det symptomer på fuktskade? (se etter skader og foreta fuktmåling) Ja

Er oppholdsrom manglende ventilert? Ja

Oppsummering av rom under terreng

TG-3

Det registreres synlige skader i konstruksjoner slik at hulltaking er ikke nødvendig.

Det registreres boom/hulrom under puss. Observert malingsavflassing og fuktmerker.

Det registreres fukt-/råteskader i konstruksjoner. Trematerialer/-konstruksjoner i kontakt med støpte flater er spesielt utsatt for fuktopptrekk.

Det registreres mineralutslag (salt/kalkutsalg) i overflater som er et symptom på fuktvandring gjennom grunnmur.

Rommene har ingen ventilering.





Anbefalte tiltak / ytterligere undersøkelser anbefales

Det påviste fuktnivå gir grunn til å overvåke konstruksjonen jevnlig for å se utvikling over tid, og eventuelt foreta tiltak for å unngå fuktskader.

Ønske om tørrere kjeller betinger nyetablering av fuktsikring, drenering og avløp.

Alt av organiske materialer mot murflater bør fjernes. Eventuell ny oppbygging kan vurderes etter utbedring av drenering.

Ny drenering kan vurderes ut fra arealbehov og eget krav til nytteverdi av kjelleren.

Utbedringskostnader

10 000 - 50 000

6.5 Balkong, terrasse, plattform



Type

Terrasse

Overbygget terrasse ved inngangsparti.

Terrasse med adkomst fra stue og terreng. Delvis overbygget.

Bjelkelag, gulv og rekkverk oppført i impregnert trevirke. Opphengt på husveggen og understøttet med søyler.

Er det gjennomført arbeider etter opprinnelig byggeår?

Ja

Opplyst bygget 2023/2024. Opplyst utført på egeninnsats/dugnad.

Er det synlig tegn på skjevheter/konstruksjonssvikt?

Nei

Er det tegn på sopp/råteskader i treverk eller skader i betong?

Nei

Er det krav til rekkverk?

Ja

Er det avvik på rekkverkshøyde og åpninger i rekkverket i forhold til gjeldene byggt teknisk forskrift på befaringstidspunktet?

Ja

Er balkong / terrassen teknet?

Nei

Oppsummering av balkong, terrasse, plattform

TG-2

Rekkverket er for lavt i forhold til dagens krav til rekkverkshøyder.

Anbefalte tiltak / ytterligere undersøkelser anbefales

Rekkverk må monteres iht. krav.



6.6 Vinduer og dører

Beskrivelse	
Ytterdør med glassfelt, produksjonsår 2021.	
Terrassedør med skyvefunksjon og 3 - lags isolerglass, produksjonsår 2022.	
Vinduer i tre med 3-lags isolerglass, produksjonsår 2022.	
Innerdører med 3 - speil. Slett innerdør til bod.	
Er det gjennomført arbeider etter opprinnelig byggeår?	Ja
Opplys at vinduer og dører ble byttet i 20200	
Er det påvist punkterte eller sprukne glass?	Nei
Er det påvist værslitte karmen, fuktskader eller råteskader?	Nei
Er det ved stikkprøver registrert avvik ved åpne/lukkemekanismen?	Nei
Er det påvist avvik ved utvendig tetting som beslag, vannbord, og omramming?	Nei
Oppsummering av vinduer og dører	TG-1
Ingen påviste feil eller mangler av vesentlig betydning.	
Stedvis kan det etableres større avstand mellom omramming og beslag.	

6.7 Vinduer og dører: Kjeller



Sprekk i rute

Beskrivelse

Eldre vinduer i kjeller med 1+1 glass. Isolert eldre vinduer med isoporplate.

Innerdører i tre. Malt ytterdør.

Er det gjennomført arbeider etter opprinnelig byggeår?

Ukjent

Er det påvist punkterte eller sprukne glass?

Ja

Er det påvist værslitte karmen, fuktskader eller råteskader?

Ja

Er det ved stikkprøver registrert avvik ved åpne/lukkemekanismen?

Ja

Er det påvist avvik ved utvendig tetting som beslag, vannbord, og omramming?

Ja

Oppsummering av vinduer og dører

TG-3

Det blir påvist sprekk i vindusglass i kjeller.

Kittfalsen (utvendig tetting mellom vindusramme og glass) er uttørket og stedvis løst.

Dører tar i karm/terskel og har behov for justering.

Det er ikke etablert beslag under bunnkarm på vindu montert i mur.

Anbefalte tiltak / ytterligere undersøkelser anbefales

Utskifting av vinduer med skade må påregnes.

Justeringer/smøring anbefales.

Utbedringskostnader

10 000 - 50 000

6.8 Yttervegger



Type fasade

Liggende kledning

Yttervegger av trekonstruksjoner og utvendig kledd med liggende trepanel.

Kvalitet og tykkelse kan bare avdekkes ved bygningsmessige inngrep noe som ikke ble utført på befaringdagen.

Er det gjennomført arbeider etter opprinnelig byggeår?

Ja

Kledning er opplyst skiftet. Opplyst utført av Mo Bygg.

Er det påvist skjevheter/riss/sprekker/setninger?

Nei

Er det påvist fuktskade/sopp/råte eller slitt overflate?

Nei

Er det liten eller ingen lufting av kledningen?

Ja

Er det manglende musetetting i nedkant av kledning/plater?

Nei

Oppsummering av yttervegger

TG-2

Manglende lufting gir økt risiko for fuktskader i konstruksjonen.

Det er ikke manglende musetetting som følge av at kledningen ikke er luftet.

Forøvrig vurderes kledning å kunne ivareta sin tekniske funksjon.

Anbefalte tiltak / ytterligere undersøkelser anbefales

Det bør foretas tiltak for å bedre lufting av kledningen.

6.9 Loft (konstruksjonsoppbygging)



Type loft

Kaldtloft

Adkomst til kaldloft via luke i gavlvegg. Lufting igjennom ventilert i gavlvegg og ved raft. Bordet undertak.

Loft isolert med sagflis. Loft isolert med mineralull. Begrenset besiktigelse fra luke.

Er det tegn til fukt fra lekkasjer eller kondensering på overflater?

Nei

Er det tegn til sopp/råte eller spor etter skadedyr?

Ja

Er det tegn på utilstrekkelig ventilering av konstruksjonen?

Nei

Er det tegn på utilstrekkelig tetting rundt gjennomføringer i konstruksjonen?

Nei



Oppsummering av loft (konstruksjonsoppbygging)

TG-2

Det registreres fuktskjolder rundt eldre teglpipe. Det ble ikke målt forhøyde verdier.

Det er registrert symptom på aktivitet fra skadedyr(mus)

Anbefalte tiltak / ytterligere undersøkelser anbefales

Konstruksjonene må sikres mot og skadedyr. Anbefaler ytterligere undersøkelser.

6.10 Renner og nedløp



Type	Metall
Takrenner, nedløp og beslag av metall.	
Enkelte nedløpsrør med drenerør montert på utkast.	
Er det utført arbeider på anlegget etter byggeår?	Ja
Opplyst nye takrenner og nedløp fra 2022.	
Er det synlige skader på renner/nedløp?	Nei
Oppsummering av renner og nedløp	TG-1
Ingen vesentlige avvik eller skader ble registrert.	

6.11 Takkonstruksjon

Takkonstruksjon	Saltak
Inspisert fra	På tak
Er det tegn til svanker, skjevheter eller symptom på konstruksjonssvikt i takflaten?	Ja
Er det registrert symptom som tyder på at takkonstruksjonen er utilstrekkelig luftet?	Nei
Oppsummering av takkonstruksjon	TG-2
Svai/nedbøy i takflaten som i dette tilfellet er påregnelig, og ikke uvanlig på slike eldre konstruksjoner. Det er ikke påkrevd å gjøre tiltak.	

Anbefalte tiltak / ytterligere undersøkelser anbefales

Ytterligere undersøkelser av takkonstruksjonen anbefales med bakgrunn i påviste skjevheter.

6.12 Takteking



Type teking

Annet

Takteking med powertekk takplater.

Inspisert fra

På tak

Er det gjennomført arbeider etter opprinnelig byggeår?

Ja

Takteking ble skiftet i 2022. Opplyst nytt undertak på eldre del.

Er det skader på takstein, mosegroing, buler i papp, rust eller bulker i plater?

Ja

Er det synlige avvik på beslag/inndekning rundt pipe og andre takgjennomføringer?

Nei

Har tekingen nådd en alder som gir økt risiko for skader eller følgeskader?

Nei

Oppsummering av takteking

TG-2

Det er bulker i flere takplater som kan påvirke levetid og funksjon, selv om det per i dag ikke er registrert lekkasje.

Det er risiko for oppsamling av vann, snø eller is, som kan gi økt belastning på platene.

Anbefalte tiltak / ytterligere undersøkelser anbefales

Avviket vurderes å ha potensial for fremtidig skade ved manglende oppfølging.

Utbedring av bulker i plater anbefales.



6.13 Utstyr på tak



Er det krav til snøfanger?	Nei
Er det krav til stige for adkomst feier?	Ja
Er det manglende stige/adkomst for feier og eller skader på stige?	Nei

Oppsummering av utstyr på tak

TG-1

6.14 Etasjeskille og gulv på grunn

Type	Trebjelkelag
Etasjeskille er et trebjelkelag. Tilbygget del med stubbloftkonstruksjon.	
Er det påvist nedbøy, skjevheter eller svikt i etasjeskille/gulv?	Ja

Oppsummering av etasjeskille og gulv på grunn

TG-2

Med bruk av nivelleringslaser ble det registrert totalt avvik mellom 15 og 30 mm, i tillegg til lokale skjevheter.

Det registreres sprekker mellom gulvlist og gulv. Ved belastning registreres rystelser i bjelkelaget.

Boligen er besiktiget møblert så gulv er ikke fullstendig kontrollert i forhold til planhet og helningsavvik.

Anbefalte tiltak / ytterligere undersøkelser anbefales

For å få tilstandsgrad 0 eller 1 må høydeforskjeller rettes opp. Det vil imidlertid sjelden være økonomisk rasjonelt som et enkeltstående tiltak i en bolig som dette. Dersom boligen en gang skal renoveres, kan man vurdere slike tiltak.

Ikke behov for umiddelbare tiltak men ved evt. legging av nytt gulv som stiller krav til planhet av underlaget, må tiltak påregnes.

6.15 Ildsted/Skorstein



Sprekk i plate under ovn.



Type pipe	Element, Tegl
Lecapipe i stue. Teglpipe i opprinnelig del. Sotluke i krypkjeller og i kjellerom.	
Er det montert ildsted?	Ja
Type ildsted	Vedovn
Dersom elementpipe - er flere enn 2 sider av pipen innkledd?	Nei
Dersom teglpipe - er 1 eller flere sider av pipen innkledd?	Nei
Er det påvist avvik ved ildsted/feieluke/sotluke i forhold til avstand brennbart materiale?	Nei
Skorstein over tak er inspisert fra:	Fra taket
Er det synlige skader i skorstein, beslag eller fuger?	Ja
Er det avvik i forhold til høyde på pipe over tak?	Nei

Oppsummering av ildsted/skorstein

TG-2

Opplyst om feiing i 2024. Ingen registrerte avvik.

En pipe er en eldre teglsteinspipe. Erfaringsmessig ser vi at teglsteinspiper ofte har et behov for rehabilitering. (TG2)

Det registreres sprekker i teglpipa på loftet. Det registreres rust og slark i dør til sotluke i krypkjeller. Sprekk i plate under ovn i stue.

Pipe og ildsted er kun visuelt vurdert og ikke røyktrykkprøvd eller kamerakontrollert ved besiktigelsen. Undertegnede har ikke spesiell kompetanse vedr. vurdering av piper og ildsteders forskriftsmessige tilstand. For detaljert informasjon og krav anbefales kontakt med lokalt brann- og feiervesen.

Anbefalte tiltak / ytterligere undersøkelser anbefales

På grunn alder og slitasje må det påregnes rehabilitering av teglpipa med tiden.

Med bakgrunn i påviste avvik og for en vurdering av eventuelle tiltak anbefales en ytterligere kontroll av pipa/ildsteder utført av brann- og feiervesen.



6.16 Kjøkken



Viser kjøkkeninnredning og hvitevarer.



Viser vann og avløpsinnstallasjoner under kum.



Overflater og innredning

Er det påvist fukt /skader rundt vask/kjøleskap/oppvaskmaskin?	Nei
Er det påvist skader på kjøkkeninnredning utover normal slitasje?	Nei

Oppsummering av overflater og innredning

TG-1

Opplyst Epok kjøkken montert i 2022. Kjøkkeninnredning med slette fronter. Over og underskap. Heltre benkeplater. Metall kum med avrenningsfelt, 1-greps blandebatteri og avstengning for oppvaskmaskin. Vannstoppeventil etablert (krav fra 2010). Integriert oppvaskmaskin, stekeovn, micro og platetopp. Komfyrvakt etablert (krav fra 2010).

Innredningen vurderes å være i funksjonell tilfredsstillende stand og ingen symptom på fukt eller skader ble påvist i utsatte soner.

Mindre slitasje på fronter med behov for behandling.

Avtrekk

Type avtrekk	Mekanisk
Er det registrert avvik på avtrekk?	Ja

Oppsummering av avtrekk

TG-2

Avtrekk har begrenset funksjon. Det registreres dårlig avtrekk.

Anbefalte tiltak avtrekk

Anbefaler ytterligere undersøkelser på vifte med dårlig avtrekk.

6.17 Lovlighet



Er det manglende samsvar mellom dagens bruk og godkjente byggetegninger? Ikke kontrollert

Byggemeldte tegninger er ikke fremvist. Lovlighet kan derfor ikke kontrolleres.

Har boligen åpenbare ulovligheter (F.eks ulovlige bruksendringer)? Nei

Byggemeldte tegninger er ikke fremvist. Lovlighet kan derfor ikke kontrolleres.

Er det avdekt forhold som tyder på at boenhet ikke er delt opp i brannceller etter kravene i teknisk forskrift? Nei

Er det manglende ferdigattest / midlertidig brukstillatelse? Ikke kontrollert

Ikke fremlagt og derfor ikke kontrollert.

Er det avvik på krav til rømning, dagslysforhold eller takhøyde? Nei

Boligen er ikke fullstendig kontrollert i forhold til dagslys krav (min 10 % av gulvarealet) og volumkrav (min 15 m³) for oppholdsrom (stue, kjøkken, soverom og kontor).

Er det manglende brannslukkingsutstyr og røykvarsler i boligen iht forskrift? Nei

Er det skader på brannslukkingsutstyr, røykvarsler, eller er apparat eldre enn 10 år? Nei

6.18 Avløpsrør



Type avløpsrør Plast

Synlige avløpsrør av plast. Eldre støpejernsluk i kjellergulv, ukjent oppbygging. Anbefaler ytterligere undersøkelser.

Privat avløpsanlegg med to kummer utvendig. Lufting ført ut gjennom gavivegg.

Er det gjennomført arbeider på anlegget etter byggeår? Ja

Opplyst nye avløpsrør til kjøkken og bad i 2022. Opplyst utført av Amundrud VVS.

Er det manglende lufting av kloakk over tak? Nei

Er det sen avrenning fra tappested? Nei

Mangler det stakemuligheter på avløpsanlegget? Nei

Har avløpsrør nådd en alder som gir økt risiko for skader eller følgeskader? Nei



Oppsummering av avløpsrør

TG-1

Det er ikke påvist noen stakeluke i boenheten. Staking kan utføres via sluk eller andre installasjoner med avløp.

Ingen opplysninger om problemer med avløpsanlegget.

Ingen lekkasjer eller skader ble registrert, generelt anbefales jevnlig rengjøring av sluk og vannlåser for å sikre god avrenning.

Funksjon og tilstand må vurderes av fagmann.



6.19 Vannledninger



Type anlegg Kobber, Jern, Rør i rør system

Vanninntak, filter og hovedstoppekran plassert i kjeller.

Vannrør med rør i rør system fra åpen fordeler plassert i kjeller og frem til sanitærinstallasjoner på baderom og kjøkken.

Enkelte rør med kobber og jern. Etablert varmekabel på vanninntak.

Er det utført arbeider på anlegget etter byggeår? Ja

Deler av vannledninger er skiftet. Opplyst utført av Amundrud VVS.

Er det etablert fordelserskap? Åpen rørfordeling

Er det risiko for skader ved lekkasje fra åpen rørfordeling? Nei



Har vannrør nådd en alder som gir økt risiko for skader eller følgeskader?	Ja
Er det manglende isolering av vannrør hvor det er risiko for frost eller kondens?	Ja
Er det registrert tegn til lekkasjer eller skader på vannrør?	Nei
Er det redusert vanntrykk ved prøving av to tappesteder samtidig?	Nei
Er det manglende tilgjengelighet til stoppekran?	Nei
Er det dårlig funksjon på stoppekran?	Nei

Oppsummering av vannledninger

TG-2

Mer enn halvparten av forventet brukstid er passert på deler av vannledninger.
Mer enn halvparten av forventet brukstid er passert på utvendige vannledninger.

Det registreres irr på rør og koblinger på eldre vannrør i kjeller.

Rørstrekk i krypkjeller til utekran er uisolerte og utsatt for frost, mulighet for stenging.

Rørstrekk som går langs yttervegg er utsatt for frost om ikke kjelleren fyres.

Opplyst at vannkvaliteten er testet og resultatet var dårlig. Anbefaler ytterligere undersøkelser.

Ingen lekkasjer eller skader ble registrert, generelt anbefales regelmessig testing av hovedstoppekran for å kontrollere at den stenger ved en eventuell lekkasje.

Funksjon og tilstand må vurderes av fagmann.

Anbefalte tiltak / ytterligere undersøkelser anbefales

Vannrør må isoleres i kalde rom for å unngå frost og kondens.

Eldre vannrør med irr bør skiftes i forbindelse med fremtidig oppgradering.

Hovedstoppekran og rørkurser anbefales merket for god oversikt.

Vannkvaliteten må testes. Anbefaler ytterligere undersøkelser.

6.20 Elektrisk



Er det foretatt kontroll av det lokale el tilsyn i løpet av de siste 5 år Nei

Type sikringer Automatsikringer

Inntak med luftstrekk. Sikringskap plassert i gang. Hovedbryter, overspenningsvern og jordfeilautomater. Åpen og skjult installasjon.

Er det gjennomført arbeider etter opprinnelig byggeår? Ja

Opplyst om nytt elektrisk anlegg 2022.

Er det manglende samsvarserklæring på arbeider utført etter 01.01.1999? Nei

Er det manglende kursfortegnelse? Nei

Er det manglende samsvar mellom kursfortegnelse og antall sikringer? Nei

Er det tegn på varmgang (termiske skader) på kabler, brytere, downlight, stikkontakter, og elektrisk utstyr? Nei

Er kabler utilstrekkelig festet? Nei

Er det tegn til at kabelinnføringer og hull i inntak og sikringskap ikke er tette? Nei

Spørsmål til eier: Løses sikringene ofte ut? Nei

Spørsmål til eier: Har det vært brann, branntilløp eller varmgang i anlegget? Nei

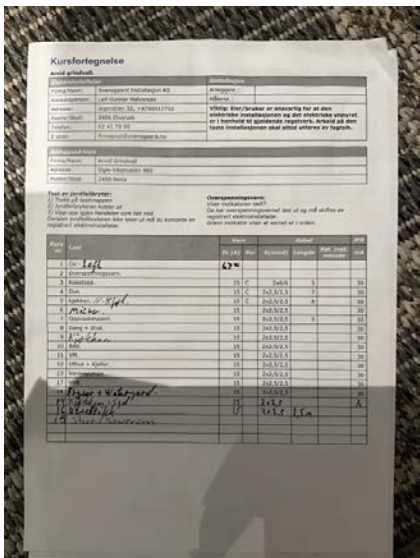

Oppsummering av elektrisk TG-2

Ingen opplysninger fra hjemmelshaver om problemer med det elektriske anlegget.

Det elektriske anlegget i kjeller er gammelt, og har utlevd sin normale levetid.

Dette er en forenklet kontroll begrenset til de spørsmål og undersøkelser som forskrift til avhendingslova (tryggere bolighandel) § 2-18 inneholder. Dette kan ikke sammenlignes med en kontroll utført av offentlig myndighet (Det lokale eltilsyn) eller registrert elektrovirksomhet, og en bygningssakkyndig har verken kompetanse eller lov til å foreta en slik kontroll. Tilstandsgraden er vurdert ut fra den forenklete og begrensede kontrollen som forskriften inneholder. El-anlegget kan ha feil og mangler som en slik forenklet undersøkelse ikke vil avdekke. Vær derfor oppmerksom på denne risikoen, og søk videre veiledning eller få en fullstendig kontroll utført av registrert elektrovirksomhet.

Anbefalte tiltak / ytterligere undersøkelser anbefales

Utbedring av det elektriske anlegget i kjeller må påregnes pga alder.





6.21 Varmesentral: Varmepumpe



Viser innedel montert i stue.

Type anlegg Varmepumpe

Luft til luft varmepumpe. Innedel montert i stue.

Er det utført arbeider på anlegget etter byggeår? Ja

Opplyst om jevnlig service.

Når var siste service på anlegget?

Siste service opplyst 2025.

Finnes det oljetank på eiendommen? Nei

Oppsummering av varmesentral

TG-1

Ingen vesentlige avvik eller skader ble registrert.



6.22 Varmtvannsbereder



Plassering bereder

Kjeller

Fundament

Plassert på gulv

Årstall

198 L

Størrelse

2014

Er det manglende lekkasjesikring av bereder?

Nei

Er plugg (støpsel) på berederen brunsvidd?

Ikke relevant, fast tilkobling

Er det tegn til lekkasjer fra bereder?

Nei

Er bereder over 20 år?

Nei

Oppsummering av varmtvannsbereder

TG-1

6.23 Ventilasjon

Type ventilering

Naturlig ventilasjon

Frisk tilluft blir tilført gjennom veggventiler og/eller gjennom aktiv lufting med vinduer/dører. Brukt luft suges ut mekanisk. Mekanisk vifte på bad, avtrekk ført ut mot fri. Kjøkkenventilator med mekanisk vifte, avtrekk ført ut mot fri.

Oppsummering av ventilasjon

TG-1

Det er manglende tilluftspalte ved dør på soverom slik at ventileringen av boenheten ikke fungerer som tiltenkt.

Tilluftspalte ved dør anbefales etablert.

6.24 Våtrom: Bad



Overflate

Beskrivelse av overflate	
Flislagt gulv og vegg. Himling med mdf panel. Varmekabler i gulv. Himling med downlights.	
Er det gjennomført arbeider etter opprinnelig byggeår?	Ja
Bad opplyst fra 2022. Opplyst utført på egeninnsats, rørlegger Amundrud VVS og elektriker Svensgaard Innstallasjon.	
Er det påvist avvik i krav om høydeforskjell på tettesjikt/fall til sluk?	Ja
Er det fare for at lekkasjevann fra installasjoner i rommet ikke når sluket?	Ja
Er vindu eller dør plassert i våtsone (utsatt for vannsprut)?	Ja
Er materialet i dør/vindu uegnet for plassering i våtsone?	Ja
Er det gjennomføringer i vegg/tak mot kald sone?	Ja
Er det påvist tegn til kondensdannelse (fukt) ved gjennomføringer i vegg/tak mot kald sone?	Nei
Er det registrert riss, sprekker i fuger, bom (hulrom) under flis?	Nei
Er det påvist tegn på sopp/råteskader/fuktskader på overflater eller skadedyr?	Nei
Er det registrert knirk i gulvet?	Ikke aktuelt (gjelder ikke flislagt gulv)

Oppsummering av overflater

TG-2

Fallforhold til sluk, og høydeforskjell mellom topp sluk og topp membran ved dør, er tilfredsstillende. Målt fall fra topp flis ved dør til topp sluk på 11mm.

Det er mulighet for at det kan forekomme vannlekkasje på våtrommet hvor vann ikke vil gå til sluk.

Vindu er plassert i våtsone. Karmlist og foringer på vindu er ikke fuktbestandig.

Det er gjennomføring av avtrekkskanal gjennom yttervegg.

Ingen symptomer på skader ble registrert på befaringdagen.

Det opplyses på generelt grunnlag at dusjing direkte på vegg og gulv kan redusere overflatens levetid.

Anbefalte tiltak overflater

Vindu og karmlister bør overflatebehandles med en oljemaling og beskyttes for direkte vannsprut ved dusjing.

Det anbefales å fortsatt benytte et dusjkabinett for å unngå ytterligere fuktbelastning fra fritt vann på gulv og vegger.

Membran, tettesjikt og sluk

Er det manglende mulighet for renhold og inspeksjonsmulighet av sluk?	Nei
---	-----

Type sluk	Plast
Er det påvist avvik ved utførelsen av membran/tettesjikt/klemring rundt sluk?	Ja
Er det påvist tegn på utettheter f.eks. rundt rørføringer eller andre overganger?	Nei
Er det påvist feil utførelse, feil materialvalg, eller skader i tettesjikt med fare for fuktskade?	Nei
Har membran/tettesjikt nådd en alder som gir økt risiko for skader eller følgeskader?	Nei

Oppsummering av membran, tettesjikt og sluk

TG-2

Det registreres feil utførelse av membran/slukmansjett ved sluk. Denne er ikke ført tilfredsstillende inn under hele klemringen.

Anbefaler ytterligere undersøkelser av klemring og slukmansjett.

Anbefalte tiltak membran, tettesjikt og sluk

Det er viktig at sluk rengjøres jevnlig for å sikre god avrenning.

Det anbefales å fortsatt benytte et dusjkabinett for å unngå fuktbelastning fra fritt vann på gulv og vegger.

Sanitærutstyr

Beskrivelse	
Det er etablert baderomsinnredning, heldekkende servantplate med 1-greps blandebatteri. Dusjkabinett. Opplegg for vaskemaskin. Gulvstående toalett.	
Er det skader på utstyr og innredning?	Nei
Er det innebygd sisterner til klosett?	Nei
Oppsummering av sanitærutstyr	TG-1
Sanitær vurderes å fungere som tiltenkt.	

Ventilasjon

Type ventilering	Mekanisk avtrekk
Er ventilasjonen funksjonstestet?	Ja
Oppsummering av ventilasjon	TG-1
Avtrekk funksjonstestet med tilfredsstillende avtrekksfunksjon.	

Fuktmåling

Er det foretatt hulltaking fra tilstøtende rom?	Nei
Er det påvist indikasjon på skader/fukt ved bruk av fuktsøk/fuktmåling?	Nei

TGIU er gitt ut ifra manglende mulighet (bygningmessige hindringer) for hulltaking mot våtsone. Våtsone mot yttervegg og kjøkken.

Dokumentasjon

Fremlagt dokumentasjon

Nei

Det er ikke fremlagt noen dokumentasjon.

6.25 Øvrig: Innvendig overflater

Beskrivelse

EKSEMPLER PÅ OVERFLATER

Gulv: Overflater bestående av laminat og tregulv.

Vegg: Overflater bestående av trepanel og malte plater.

Tak: Overflater bestående av malte plater og mdf plater.

Oppsummering av øvrig

TG-2

Det registreres skjevheter ved vegger og himlinger. Ukjent årsak.

Overflater med behov for utbedring/utskiftning i bod og kjeller.

Boligen er besikket møblert, alle flater var ikke tilgjengelige. Anbefaler ytterligere undersøkelser.

Anbefalte tiltak / ytterligere undersøkelser anbefales

Overflater må utbedres eller skiftes.

6.26 Øvrig: Radon

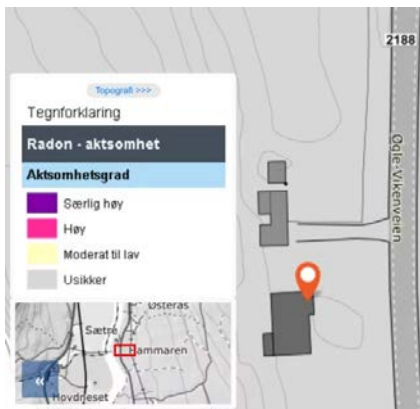

Beskrivelse

Ved kartsider fra NGU er det angitt at eiendommen ligger i område med usikker radonaktivitet. Ingen opplysninger angående radonmålinger.

Oppsummering av øvrig

TG-2

Det er ikke foretatt radonmålinger. Bygget er heller ikke utført med radonsperre. Det bør gjennomføres radonmålinger. Anbefaler ytterligere undersøkelser.

6.27 Øvrig: Uthus



Beskrivelse

Frittstående uisolert uthus med garasje og boder. Uthus oppført med murte sokler. Støpte gulv. Tregulv og jordgulv. Vegger oppført i bindingsverk med utvendig stående kledning. Plassbygde tredører. Hengslede dører i tre til garasje. Pulltak takkonstruksjon tekket med bølgeblikk takplater. Ikke etablert takrenner.

Frittstående uthus med bod. Uthus oppført med murte sokler. Tregulv. Vegger oppført i bindingsverk med utvendig stående kledning. Plassbygde tredør. Pulltak takkonstruksjon tekket med bølgeblikk takplater. Ikke etablert takrenner.

Bygninger med skjevheter, råte, preg av elde/slitasje og manglende vedlikehold. Opplyst om lekkasje i tak i garasje. Påkostninger må påregnes.

Bygningene er ikke teknisk vurdert etter forskrift til avhendingsloven (Tryggere bolighandel). Det er kun en generell og forenklet beskrivelse og vurdering uten tilstandsgradsetting.



6.28 Støttemur

Tilgjengelighet

Ikke relevant

6.29 Toalettrom

Tilgjengelighet

Ikke relevant

6.30 Trapp

Tilgjengelighet

Ikke relevant

Tilgjengelighet

Ikke relevant

EGENERKLÆRINGSSKJEMA

Til orientering vil dette skjema være en del av salgsoppgaven

Meglerfirma	
Aktiv EM Elverum	
Oppdragsnr.	
1211250145	
Selger 1 navn	
Janne Heidi Haugen	
Gateadresse	
Øgle-Vikenveien 960	
Poststed	Postnr
RENA	2450
Er det dødsbo?	
<input checked="" type="checkbox"/> Nei <input type="checkbox"/> Ja	
Avdødes navn	
Er det salg ved fullmakt?	
<input checked="" type="checkbox"/> Nei <input type="checkbox"/> Ja	
Hjemmelshavers navn	
Har du kjennskap til eiendommen?	
<input type="checkbox"/> Nei <input checked="" type="checkbox"/> Ja	
Når kjøpte du boligen?	
År	2020
Hvor lenge har du eid boligen?	
Antall år	4
Antall måneder	9
Har du bodd i boligen siste 12 måneder?	
<input type="checkbox"/> Nei <input checked="" type="checkbox"/> Ja	
I hvilket forsikringselskap har du tegnet villa/husforsikring?	
Forsikringselskap	gjensidige
Polise/avtalnr.	

Document reference: 1211250145

Spørsmål for alle typer eiendommer

- 1 Kjenner du til om det er/har vært feil tilknyttet våtrommene, f.eks. sprekker, lekkasje, råte, lukt eller soppskader?
- Nei Ja

Initialer selger: JHH

1

2 Kjenner du til om det er utført arbeid på bad/våtrom?

Svar	Ja, av faglært og ufaglært/egeninnsats/dugnad
Beskrivelse	Montert klosett og dusjkabinett
Arbeid utført av	Bademiljøe

2.1 Ble tettesjikt/membran/sluk oppgradert/fornytt?

Nei Ja

Beskrivelse	Litexplater og membrand og nytt sluk med klemlist.
-------------	--

2.2 Er arbeidet byggemeldt?

Nei Ja

Beskrivelse	Går ut ifra at amundrud vvs har byggemeldt det.
-------------	---

3 Kjenner du til om det er/har vært tilbakeslag av avløpsvann i sluk eller lignende?

Nei Ja

4 Kjenner du til feil eller om har vært utført arbeid/kontroll på vann/avløp?

Svar	Ja, kun av faglært
Beskrivelse	Lagt nytt anlegg,rør i rør,innstalert kjøkke og våtrom
Arbeid utført av	Amundrud vvs

5 Kjenner du til om det er/har vært problemer med drenering, fuktinnsig, øvrig fukt eller fuktmerker i underetasje/kjeller?

Nei Ja

Beskrivelse	Noe saltutslag i kjeller
-------------	--------------------------

6 Kjenner du til om det er/har vært utettheter i terrasse/garasje/tak/fasade?

Nei Ja

Beskrivelse	Liten leksje i tak på garasje.
-------------	--------------------------------

7 Kjenner du til om det er/har vært problemer med ildsted/skorstein/pipe f.eks. dårlig trekk, sprekker, pålegg, fyringsforbud eller lignende?

Nei Ja

8 Kjenner du til om det er/har vært f.eks. sprekker i mur, skjeve gulv eller lignende?

Nei Ja

9 Kjenner du til om det er/har vært sopp/råteskader/insekter/skadedyr på eiendommen som rotter, mus, maur eller lignende?

Nei Ja

Beskrivelse	Musemøkk er observert i flisa på loftet
-------------	---

10 Kjenner du til om det er/har vært skjeggkre i boligen?

Nei Ja

11 Kjenner du til om det er/har vært utført arbeid på el-anlegget eller andre installasjoner (f.eks. oljetank, sentralfyr, ventilasjon)?

Svar	Ja, kun av faglært
Beskrivelse	Nytt sikringsskap med automatsikringer ,ny platetopp med komfyrvakt. Downlight ,kjøkken.gang.
Arbeid utført av	Svensgård innstasjon

11.1 Foreligger det samsvarserklæring (i henhold til forskrift om elektriske lavspenningsanlegg)?

Nei Ja

12 Kjenner du til om det er utført kontroll av el-anlegget og/eller andre installasjoner (f.eks. oljetank, sentralfyr, ventilasjon)?

Nei Ja

13 Har du ladeanlegg/ladeboks for elbil i dag?

Nei Ja

- 14 Kjenner du til om ufaglærte har utført arbeid som normalt bør utføres av faglærte, utover det som er nevnt tidligere (f.eks. drenering, murerarbeid, tømmerarbeid etc)?
 Nei Ja
 Beskrivelse

Alt tømmerarbeid er ut ført av ufaglært

- 15 Er det nedgravd oljetank på eiendommen?
 Nei Ja
- 16 Kjenner du til om det har vært utført arbeid på terrasse/garasjè/tak/fasade?
 Svar

Ja, av faglært og ufaglært/egeninnsats/dugnad

 Beskrivelse

Mo bygg har lagt nytt tak ny isolasjon og pannel utvendig

 Arbeid utført av

Mo bygg

- 17 Selges eiendommen med utleiedel, leilighet, hybel eller tilsvarende?
 Nei Ja
- 18 Kjenner du til om det er innredet/bruksendret/bygget ut i kjeller eller loft eller andre deler av boligen?
 Nei Ja
- 19 Kjenner du til forslag eller vedtatte reguleringsplaner, andre planer, nabovarsel eller offentlige vedtak som kan medføre endringer i bruken av eiendommen eller av dens omgivelser?
 Nei Ja
- 20 Kjenner du til om det foreligger påbud/heftelser/krav/manglende tillatelser vedrørende eiendommen?
 Nei Ja
- 21 Er det foretatt radonmåling?
 Nei Ja
- 22 Kjenner du til manglende brukstillatelse eller ferdigattest?
 Nei Ja
- 23 Kjenner du til om det foreligger skaderapporter/ tilstandsvurderinger eller utførte målinger?
 Nei Ja
- 24 Er det andre forhold av betydning ved eiendommen som kan være relevant for kjøper å vite om (f.eks. rasfare, tinglyste forhold eller private avtaler)?
 Nei Ja

Tilleggs kommentar

Det er monter waterstop ,levert av amundrud vvs.downlights levert av Svensgård innstalason i gang okjøkken ,kontakt ute og i kjeller.

Jeg bekrefter at opplysningene er gitt etter beste skjønn. Jeg er kjent med at dersom jeg har gitt ufullstendige, uriktige eller misvisende opplysninger om eiendommen, vil forsikringsselskapet kunne søke hel eller delvis regress for sine utbetalinger eller redusere sitt ansvar helt eller delvis, jfr. vilkår for boligselgerforsikring punkt 7.1 og forsikringsavtaleloven kapittel 4.

Jeg er orientert om mitt mulige ansvar som selger etter avhendingsloven, eventuelt etter kjøpsloven (aksjeboliger), og om forsikringsgiver sitt boligselgerforsikringstilbud.

Jeg er klar over at avtale om forsikring er bindende. Jeg er også klar over at premietilbudet først kan påberopes når boligen er solgt (budaksept). Premietilbudet som er gitt av megler er bindende for forsikringsgiver i 6 – seks – måneder fra oppdragsinngåelse med megler.

Etter dette vil premien og forsikringsvilkårene kunne justeres. Når premietilbudet ikke lenger er bindende for forsikringsselskapet må egenerklæringsskjemaet signeres på nytt og eventuelle endringer påføres. Det vil da være forsikringspremien og forsikringsvilkårene på ny signeringsdato som legges til grunn.

Det kan ikke tegnes boligselgerforsikring ved følgende salg:

- mellom ektefeller eller slektninger i rett oppstigende eller nedstigenede linje, søsken, eller
- mellom personer som bor eller har bodd på boligeiendommen og/eller
- når salget skjer som ledd i sikredes næringsvirksomhet/er en næringsseiendom
- etter at boligeiendommen er lagt ut for salg.
- ved salg av helårs- og fritidsbolig er det krav til at det foreligger tilstandsrapport i henhold til Forskrift til avhendingslova (tryggere bolighandel).

Forsikringsselskapet kan ved skriftlig samtykke akseptere tegning av forsikring også i ovennevnte tilfeller.

Dersom forsikringsselskapet ikke har gitt skriftlig samtykke, kan erstatningen bortfalle.

Ved oppgjørsoppdrag trer forsikringen i kraft når kontrakten er signert av begge parter, begrenset til siste 12 måneder før overtakelse.

Forøvrig oppfordrer selger potensielle kjøpere til å undersøke eiendommen grundig, jf avhendingsloven § 3-10 og kjøpsloven § 20 (aksjeboliger).

Gyldig forsikring forutsetter at det for helårs- og fritidsbolig foreligger tilstandsrapport som er i henhold til Forskrift til avhendingslova (tryggere bolighandel).

- Jeg ønsker boligselgerforsikring, og bekrefter å ha mottatt og lest forsikringsvilkårene og informasjonsbrosjyre til selger i forbindelse med kjøp av boligselgerforsikring. Forsikringen trer i kraft på det tidspunkt det foreligger en budaksept mellom partene, begrenset til tolv måneder før overtakelse. Ved oppgjørsoppdrag trer forsikringen i kraft når kontrakten er signert av begge parter, begrenset til siste 12 måneder før overtakelse. Jeg bekrefter med dette at eiendommen ikke er en næringsseiendom, at den ikke selges som ledd i næringsvirksomhet eller mellom ektefeller eller slektninger i rett oppstigende eller nedstigende linje, søsken, eller mellom personer som bor eller har bodd på boligeiendommen. Gyldig forsikring forutsetter at det for helårs- og fritidsbolig foreligger tilstandsrapport som er i henhold til Forskrift til avhendingslova (tryggere bolighandel). Forsikringen er ugyldig dersom den tegnes i strid med forsikringsvilkårene. Jeg er innforstått med at eiendomsmegleren ikke har fullmakt til å gjøre unntak fra ovennevnte begrensninger. Jeg er oppmerksom på at 8% av total forsikringspremie er honorar til Söderberg & Partners.
- Jeg ønsker ikke boligselgerforsikring, men megler har tilbudt meg å kjøpe slik forsikring.
- Jeg kan ikke kjøpe boligselgerforsikring ihht vilkår.

NAME OF SIGNER	IDENTIFIER	TIME	ELECTRONIC ID
Janne Haugen	6f96f8b8147a0f367264a25 e27eca464dcccfa	10.05.2025 07:54:41 UTC	Signer authenticated by Nets One time code

Document reference: 1211250145

- This is a PDF document digitally signed by Nets' E-Signing service.
- The document's integrity is protected by signing and sealing the contents with a certificate issued to Nets by a third party. Validating the signature confirms that the contents have not been modified since the time of signing.
- For more information about document formats, see <https://www.nets.eu/developer>

Adresse	Øgle-Vikenveien 960
Postnummer	2450
Sted	RENA
Kommunenavn	Åmot
Gårdsnummer	29
Bruksnummer	45
Seksjonsnummer	—
Andelsnummer	—
Festenummer	—
Bygningsnummer	154511709
Bruksenhetsnummer	H0101
Merkenummer	Energiattest-2025-132922
Dato	10.06.2025

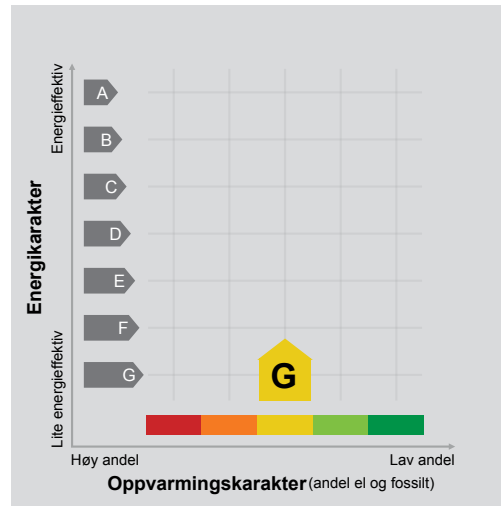

Energimerket angir boligens energistandard. Energimerket består av en energikarakter og en oppvarmingskarakter, se i figuren. Energimerket symboliseres med et hus, hvor fargen viser oppvarmingskarakter, og bokstaven viser energikarakter.

Energikarakteren angir hvor energieffektiv boligen er, inkludert oppvarmingsanlegget. Energikarakteren er beregnet ut fra den typiske energibruken for boligtypen. Beregningene er gjort ut fra normal bruk ved et gjennomsnittlig klima. Det er boligens energimessige standard og ikke bruken som bestemmer energikarakteren. A betyr at boligen er energieffektiv, mens G betyr at

boligen er lite energieffektiv. En bolig bygget etter byggeforskriftene vedtatt i 2010 vil normalt få C.

Oppvarmingskarakteren forteller hvor stor andel av oppvarmingsbehovet (romoppvarming og varmtvann) som dekkes av elektrisitet, olje eller gass. Grønn farge betyr lav andel el, olje og gass, mens rød farge betyr høy andel el, olje og gass. Oppvarmingskarakteren skal stimulere til økt bruk av varmepumper, solenergi, biobrensel og fjernvarme.

Om bakgrunnen for beregningene, se www.enova.no/energimerking.

Målt energibruk

Brukeren har valgt å ikke oppgi målt energibruk.



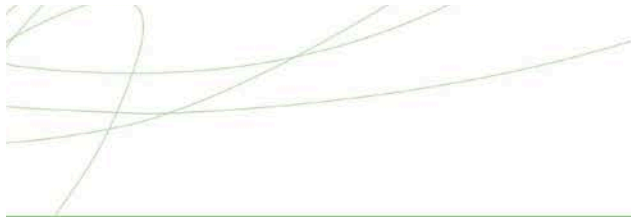

Hvordan boligen benyttes har betydning for energibehovet

Energibehovet påvirkes av hvordan man benytter boligen, og kan forklare avvik mellom beregnet og målt energibruk. Gode energivaner bidrar til at energibehovet reduseres. Energebrevet kan også bli lavere enn normalt dersom:

- deler av boligen ikke er i bruk,
- færre personer enn det som regnes som normalt bruker boligen, eller
- den ikke brukes hele året.

Gode energivaner

Ved å følge enkle tips kan du redusere ditt energibehov, men dette vil ikke påvirke boligens energimerke.

Energimerkingen kan kun endres gjennom fysiske endringer på boligen.

Tips 1: Følg med på energibruken i boligen

Tips 2: Luft kort og effektivt

Tips 3: Redusér innnetemperaturen

Tips 4: Bruk varmtvann fornuftig

Mulige forbedringer for boligens energistandard

Ut fra opplysningene som er oppgitt om boligen, anbefales følgende energieffektiviserende tiltak. Dette er tiltak som kan gi bygningen et bedre energimerke.

Noen av tiltakene kan i tillegg være svært lønnsomme. Tiltakene bør spesielt vurderes ved modernisering av bygningen eller utskifting av teknisk utstyr.

Tiltaksliste (For full beskrivelse av tiltakene, se Tiltaksliste - vedlegg 1)

- **Følg med på energibruken i boligen**
- **Redusér innnetemperaturen**

- **Termografering og tetthetsprøving**
- **Slå av lyset og bruk sparepærer**

Det tas forbehold om at tiltakene er foreslått ut fra de opplysninger som er gitt om boligen. Fagfolk bør derfor kontaktes for å vurdere tiltakene nærmere. Eventuell gjennomføring av tiltak må skje i samsvar

med gjeldende lovverk, og det må tas hensyn til krav til godt innneklima og forebygging av fuktskader og andre byggskader.





Boligdata som er grunnlag for energimerket

Energimerket og andre data i denne attesten er beregnet ut fra opplysninger som er gitt av boligeier da attesten ble registrert. Nedenfor er en oversikt over oppgitte opplysninger, som boligeier er ansvarlig for.

Bygningskategori:	Småhus
Bygningstype:	Enebolig
Byggeår	1949
Bygningsmateriale:	Tre
BRA:	85
Ant. etg. med oppv. BRA:	1
Detaljert vegger:	Nei
Detaljert vindu:	Nei

Teknisk installasjon

Oppvarming: Varmepumpe
Ved

Ventilasjon Naturlig ventilasjon

Der opplysninger ikke er oppgitt, brukes typiske standardverdier for den aktuelle bygningstypen. For mer informasjon om beregninger, se <https://www.enova.no/energimerking/om-energimerkeordningen/om-energiattesten/beregning-av-energikarakteren/>.





Om grunnlaget for energiattesten

Oppgitte opplysninger om boligen kan finnes ved å gå inn på www.enova.no/energimerking, og logge inn via ID-porten/Altinn. På siden "Eiendommer" kan du søke opp bygninger og hente fram energiattester som er laget tidligere. For å se detaljer for en bolig hvor det er brukt detaljert registrering må du velge "Gjenbruk"

av aktuell attest under Offisielle energiattester i skjermbildet "Valgt eiendom". Boligeier er ansvarlig for at det blir brukt riktige opplysninger. Eventuelle gale opplysninger må derfor tas opp med selger eller utleier da dette kan ha betydning for prisfastsettelsen. Det kan når som helst lage en ny energiattest.

Om energimerkeordningen

Enova er ansvarlig for energimerkeordningen. Energimerket beregnes på grunnlag av oppgitte opplysninger om boligen. For informasjon som ikke er oppgitt, brukes typiske standardverdier for den aktuelle bygningstypen fra tidsperioden den ble bygd i. Beregningsmetodene for energikarakteren baserer seg på NS 3031 (<https://www.enova.no/energimerking/om-energimerkeordningen>)

Spørsmål om energiattesten, energimerkeordningen eller gjennomføring av energieffektivisering og tilskuddsordninger kan rettes til Enova Svarer på tlf. 24 24 08 95 eller svarer@enova.no.

Plikten til energimerking er beskrevet i energimerkeforskriften (bygninger).

Nærmere opplysninger om energimerkeordningen kan du finne på www.enova.no/energimerking.

For ytterligere råd og veiledning om effektiv energibruk, vennligst se www.enova.no/hjemme eller ring Enova svarer på tlf. **24 24 08 95**.





Tiltaksliste: Vedlegg til energiattesten

Brukertiltak

Tiltak 1: Følg med på energibruken i boligen

Gjør det til en vane å følge med energiforbruket. Les av måleren månedlig eller oftere for å være bevisst energibruken. Ca halvparten av boligens energibruk går til oppvarming.

Tiltak 2: Redusér innetemperaturen

Ha en moderat innetemperatur, for hver grad temperatursenkning reduseres oppvarmingsbehovet med 5 %. Mennesker er også varmekilder; jo flere gjester – desto større grunn til å dempe varmen. Ha lavere temperatur i rom som brukes sjelden eller bare deler av døgnet. Monter tetningslister rundt trekkfulle vinduer og dører (kan sjekkes ved bruk av myggspiral/røyk eller stearinlys). Sett ikke møbler foran varmeovner, det hindrer varmen i å sirkulere. Trekk for gardiner og persienner om kvelden, det reduserer varmetap gjennom vinduene.

Tiltak 3: Slå av lyset og bruk sparepærer

Slå av lys i rom som ikke er i bruk. Utnytt dagslyset. Bruk sparepærer, spesielt til utelys og rom som er kalde eller bare delvis oppvarmet.

Tiltak 4: Vask med fulle maskiner

Fyll opp vaske- og oppvaskmaskinen før bruk. De fleste maskiner bruker like mye energi enten de er fulle eller ikke.

Tiltak 5: Luft kort og effektivt

Ikke la vinduer stå på gløtt over lengre tid. Luft heller kort og effektivt, da får du raskt skifta lufta i rommet og du unngår nedkjøling av gulv, tak og vegger.

Tiltak 6: Slå el.apparater helt av

Elektriske apparater som har stand-by modus trekker strøm selv når de ikke er i bruk, og må derfor slås helt av.

Tiltak 7: Bruk varmtvann fornuftig

Bytt til sparedusj hvis du ikke har. For å finne ut om du bør bytte til sparedusj eller allerede har sparedusj kan du ta tiden på fylling av ei vaskebøtte; nye sparedusjer har et forbruk på kun 9 liter per minutt. Ta dusj i stedet for karbad. Skift pakning på dryppende kraner. Dersom varmtvannsberederen har nok kapasitet kan temperaturen i berederen reduseres til 70gr.

Tiltak 8: Tiltak utendørs

Monter urbryter (koblingsur) på motorvarmeren slik at den ikke står på mer enn nødvendig. Skift til sparepærer. Sparepærer på 5, 7, 11, 15, og 20 W tilsvarer glødelamper på henholdsvis 25, 40, 60, 75 og 100 W, og de varer dessuten lenger, 8.000-15.000 timer mot 1.000-2.500 timer for glødelamper. Det kan monteres fotocelle på utebelysningen slik at det automatisk går av/på etter dagslyset/mørket. Eller det kan monteres bevegelsessensor slik at lyset kun går på ved bevegelse og slås av automatisk etter forhåndsinnstilt tid. For snøsmelleanlegg som kun er manuelt styrt av/på eller ift. Lufttemperatur kan det installeres automatikk slik at snøsmelleanlegget både er temperatur- og nedbørsstyrt dvs. når det registreres nedbør og kulde samtidig.

Tiltak 9: Spar strøm på kjøkkenet

Ikke la vannet renne når du vasker opp eller skyller. Bruk kjeler med plan bunn som passer til platen, bruk lokk, kok ikke opp mer vann enn nødvendig og slå ned varmen når det har begynt å koke. Slå av kjøkkenventilatoren når det ikke lenger er behov. Bruk av microbølgeovn til mindre mengder mat er langt mer energisparende enn komfyren. Tin frossenmat i kjøleskapet. Kjøøl- og frys skal avrimes ved behov for å hindre unødvendig energibruk og for høy temperatur inne i skapet / boksen (nye kjølekap har ofte automatisk avriming). Fjern støv på kjøleribber og kompressor på baksiden. Slå av kaffetraker når kaffen er ferdig traktet og bruk termos. Oppvaskmaskinen har innebygde varmelementer for oppvarming av vann og skal kobles til kaldvannet, kobles den til varmtvannet øker energibruken med 20 - 40 % samtidig som enkelte vaske- og skylleprosesser foregår i feil temperatur.

Tiltak 10: Velg hvitevarer med lavt forbruk

Når du skal kjøpe nye hvitevarer så velg et produkt med lavt strømforbruk. Produktene deles inn i energiklasser fra A til G, hvor A er det minst energikrevende. Mange produsenter tilbyr nå varer som går ekstra langt i å være energieffektive. A+ og det enda bedre A++ er merkinger som har kommet for å skille de gode fra de ekstra gode produktene.

Tiltak 11: Fyr riktig med ved

Bruk tørr ved, god trekk, og legg ikke i for mye av gangen. Fyring i åpen peis er mest for kosens skyld. Hold spjeldet lukket når ovnen/peisen ikke er i bruk.

Bygningsmessige tiltak

Tiltak 12: Termografering og tetthetsprøving

Bygningens lufttetthet kan måles ved hjelp av metode for tetthetsmåling av hele eller deler av bygget. Termografering kan også benyttes for å kartlegge varmetap og lekkasjepunkter. Metodene krever spesialutstyr og spesialkompetanse og må utføres av fagfolk.

Tiltak 13: Randsoneisolering av etasjeskillere

Kald trekk i randsonen av trebjelkelag kan utbedres ved å isolere bjelkelaget i randsonen. Utvendig kan man forsøke å tette vindsperra nederst på utsiden av veggen.

Tiltak 14: Etterisolering av yttervegg

Yttervegg etterisoleres. Metode avhenger av dagens løsning. For å sjekke vindtetting av yttervegg anbefales termografering og tetthetsprøving.

Tiltak 15: Montering tetningslister

Luftlekkasjer mellom karm og ramme på vinduer og mellom karm og dørblad kan reduseres ved montering av tetningslister. Lister i silikon- eller EPDM-gummi gir beste resultat.

Tiltak 16: Isolering av innervegg mot uoppvarmet rom

Innervegg mot uoppvarmet rom i boligen isoleres.

Tiltak utendørs

Tiltak 17: Montere automatikk på utebelysning

Det kan monteres fotocelle på utebelysningen slik at det automatisk går av/på etter dagslyset/mørket. Eller det kan monteres bevegelsessensor slik at lyset kun går på ved bevegelse og slås av automatisk etter forhåndsinnstilt tid.

Tiltak 18: Skifte til sparepærer på utebelysning

Sparepærer på 5, 7, 11, 15, og 20 W tilsvarer glødelamper på henholdsvis 25, 40, 60, 75 og 100 W. Sparepærer gir like mye lys som vanlige glødelamper, men bruker bare rundt 20% av energien. De varer dessuten lenger, 8.000-15.000 timer mot 1.000 - 2.500 timer for glødelamper.

Tiltak 19: Termostat- og nedbørsstyring av snøsmelteanlegg

Snøsmelteanlegget er kun manuelt styrt, eller styres kun etter lufttemperatur. Det installeres automatikk slik at snøsmelteanlegget både er temperatur- og nedbørsstyrt. Det kan være i form av en temperatur- og snøføler i bakken, med temperatur- og fuktføler i luften. Snøsmelteanlegget aktiveres kun ved behov dvs. når det registreres nedbør og kulde samtidig.

Tiltak 20: Montere urbryter på motorvarmer

Det monteres urbryter (koblingsur) på motorvarmeren slik at den ikke står på mer enn nødvendig.

Tiltak på sanitæranlegg

Tiltak 21: Isolere varmtvannsrør

Uisolerte varmtvannsrør isoleres for å redusere varmetapet.

Nabolagsprofil

Øgle-Vikenveien 960

Offentlig transport

✈ Oslo Gardermoen	1 t 34 min	🚗
🚆 Steinvik stasjon Linje R60	6 min	🚗 7 km
🚆 Almevelta Linje 853	6 min	🚶 0.6 km
🚆 Østerås Linje 853	7 min	🚶 0.6 km

Avstand til byer

Elverum	37 min	🚗
Hamar	58 min	🚗
Oslo	2 t 4 min	🚗
Trondheim	251.1 km	

Ladepunkt for el-bil

🚗 Rena Supercharger	9 min	🚗
🚗 Kople Kiwi Rena	9 min	🚗

Vintersport

Langrenn

- Avstand til nærmeste løype: 2.2 km
- 116 km preparert løype innenfor 15 km

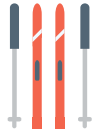

Alpin

- Rena Alpin & Skisenter
- Kjøretid: 24 min
- Skitrekk i anlegget: 2



Aktiviteter

Rena Bowling	9 min	🚗
Sorknes Golfklubb	15 min	🚗

Sport

⚽ Engvoll Nærmiljøanlegg 2 Ballspill, fotball	9 min	🚗 10.9 km
⚽ Rena Idrettspark Aktivitetshall, fotball, friidrett, svøm...	10 min	🚗 10.5 km
🏊 Rena fysikalske institutt	9 min	🚗
🏊 Rena Fysioterapi og Treningssenter	9 min	🚗

Dagligvare

Rema 1000 Rena	9 min	🚗
Kiwi Rena	9 min	🚗

Varer/Tjenester

📦 Wahlsenteret	9 min	🚗
🏪 Boots apotek Rena	10 min	🚗



Innholdet i nabolagsprofilen er hentet fra ulike datakilder, og feil eller mangler kan forekomme. Vurderinger og sitater er innhentet på web og gir uttrykk for hvordan naboene vurderer nabolaget. FINN.no AS kan ikke holdes ansvarlig for feil/mangler i profilen. Copyright © Finn.no AS 2025



OVERSIKT OVER LØSØRE OG TILBEHØR TIL EIENDOMMEN

Oversikten er utarbeidet av Norges Eiendomsmeglerforbund, Eiendom Norge og Advokatforeningens Eiendomsmeglingsgruppe, og er gjeldende fra 1. januar 2020.

Generelt

Lov om avhending av fast eiendom (avhendingslova/avhl.) av 3. juli 1992 regulerer kjøper og selgers rettigheter og plikter ved overdragelse av fast eiendom og andeler i borettslag.

I henhold til avhl. § 3-4 skal eiendommen, når annet ikke er avtalt, overdras med innredninger og utstyr som etter lov, forskrift eller annet offentlig vedtak skal følge med. Det samme gjelder varig innredning og utstyr som enten er fastmontert eller er særskilt tilpasset bygningen, jf. avhl. § 3-5. Loven inneholder ingen detaljert oversikt over hva som omfattes av «innredning og utstyr», og over hva som skal regnes som «fastmontert eller særskilt tilpasset».

Partene kan fritt avtale hva som skal følge med eiendommen ved salg. Bransjens liste over løsøre og tilbehør som skal følge med eiendommen, er en del av avtalen mellom kjøper og selger dersom ikke annet er opplyst i salgsoppgaven, kjøper har tatt forbehold i bud eller avtale på annen måte er inngått. Der intet annet er avtalt, vil løsøre og tilbehør medfølge slik dette fremkommer av avhl. § 3-4 og § 3-5 og denne oversikt.

Produkter og installasjoner som medfølger overdras uten noen form for garantier, utover eventuell gjenværende leverandørgaranti.

Dersom det er noe i nedenstående liste som ikke finnes på eiendommen, vil det heller ikke medfølge.

- 1. HVITEVARER** medfølger der dette er spesielt angitt i salgsoppgaven.
- 2. HELDEKKENDE TEPPER** følger med uansett festemåte.
- 3. VARMEKILDER**, slik som ovner, kaminer, peiser, varmepumper og panelovner, følger med uansett festemåte. Frittstående biopeiser/varmeovner og terrassevarmere medfølger ikke. Det følger ikke med varmekilder i rom som ikke har vegg- eller fastmonterte varmekilder på visning.
- 4. TV, RADIO OG MUSIKKANLEGG.** TV-antenner og fellesanlegg for TV, herunder parabolantenne, og tuner/en/dekoder/tv-boks medfølger der dette eies av selger. Veggmontert TV/flatskjerm med tilhørende festeordning samt musikkanlegg følger ikke med (se også punkt 12).
- 5. BADEROMSINNREDNING/UTSTYR.** Badekar, dusjkabinett, dusjvegger, alle fastmonterte speil og hyller, fastmonterte glass- og håndkleholdere, herunder håndklevarmere samt baderomsinnredning, medfølger.
- 6. GARDEROBESKAP** medfølger, selv om disse er løse. Fastmonterte garderobehyller og knagger medfølger. Innredning i garderobeskap, for eksempel løse eller fastmonterte trådkurver, hyller, stenger og lignende, medfølger.

7. KJØKKENINNREDNING medfølger, herunder også åpne, fastmonterte hyller og løs eller fastmontert kjøkkenøy.

8. MARKISER, PERSIENNER og annen type innvendig og utvendig solskjerming, gardinoppheng, lamellgardiner og liftgardiner medfølger.

9. AVTREKKSIVIFTER av alle slag, samt fastmonterte aircondition/ventilasjonsanlegg, medfølger.

10. SENTRALSTØVSUGER medfølger med komplett anlegg, herunder slange, munnstykke mm.

11. LYSKILDER. Kupler, lysstoffarmatur, fastmonterte "spotlights", oppheng og skinner med spotlights samt utelys og hagebelysning medfølger. Vegglamper, krokhengte lamper, lysekroner, prismelamper og lignende som er koblet til sukkerbit eller stikkontakt følger likevel ikke med.

12. INSTALLERTE SMARTHUSLØSNINGER med sentral som styrer lys, varme, lyd o.l., samt tilhørende trådløse enheter som brytere, sensorer, kameraer, integrerte høyttalere el. medfølger. Enkle lysstyringssystem f.eks. med en sentral som kun styrer lyspærer eller smartpærer montert i sokkel medfølger likevel ikke.

13. UTVENDIGE SØPPELKASSER og eventuelt holder/hus til disse medfølger.

14. POSTKASSE medfølger.

15. UTENDØRS INNRETNINGER slik som flaggstang, fastmontert tørkestativ, samt andre faste utearrangementer som f.eks. badestamp, boblekar/jacuzzi og liknende utendørs kar, lekestue, lekestativ, utepeis, fastmontert trommel til vannslange, medfølger. Guidekabel/avgrensingskabel til robotgressklipper medfølger, men robotgressklipper og ladestasjon for denne medfølger ikke.

16. FASTMONTERT VEGGLADER/LADESTASJON TIL EL-BIL medfølger uavhengig av hvor laderen er montert.

17. SOLCELLEANLEGG med tilhørende teknisk infrastruktur medfølger.

18. GASSBEHOLDER til gasskomfyr og gasspeis medfølger.

19. BRANNSTIGE, BRANNTAU, feiestige og lignende medfølger der dette er påbudt. Løse stiger medfølger ikke.

20. BRANNSLUKNINGSAPPARAT, BRANNSLANGE og RØYKVARSLER medfølger der dette er påbudt. Det er eier og brukers plikt til å se til at utstyret forefinnes på enhver eiendom. Hvis annet ikke er uttrykkelig avtalt, skal dette derfor alltid følge med ved salg av eiendom.

21. SAMTLIGE NØKLER til eiendommen som selger er i besittelse av skal overleveres kjøper på overtakelsen, herunder nøkler til eventuelle boder, uthus, garasjeportåpner e.l. Låses boder, uthus e.l. med hengelås, skal lås og nøkler til disse medfølge.

22. GARASJEHYLLER, bodhyller, lagringshyller og oppheng til bildekk medfølger såfremt de er fastmontert.

Planter, busker og trær som er plantet på tomten, eller fastmonterte kasser og lignende er en del av eiendommen og medfølger i handelen.

Trygghet for deg som boligkjøper



Derfor bør du ha Boligkjøperforsikring:



1 av 4 finner feil etter overtakelse av ny bolig



Advokaten vet hvilke feil som gir krav mot selger



Vi tar saken, uten økonomisk risiko for deg



Advokathjelp er dyrt når du ikke har Boligkjøperforsikring

Advokatforsikring for boligeiere inkluderer i tillegg:

- Samboeravtale og ektepakt
- Arveoppgjør, testament og fremtidsfullmakt
- Kjøp og håndverkertjenester
- Naboforhold og husleie
- ID-tyveri og nettkrenkninger
- Tilgang til viktige digitale kontrakter
- Husstandsdekning
- Opptil 2 mill. i tvistedekning

Hva koster det?

Andelsbolig og aksjeleilighet	8 900 kr
Selveierleilighet og rekkehus	11 900 kr
Ene-, tomannsbolig og tomt	16 900 kr

Pris gjelder for 5 år.

Advokatforsikring for boligeiere kan bare tegnes samtidig med boligkjøperforsikringen, og koster kun kr 2 800 i tillegg per år.

Egenandel kr 4 000 påløper ved takst, tvist eller 10 timer advokatbistand, avhengig av hva som kommer først

Boligkjøperforsikring tegnes hos eiendomsmegler senest ved kontraktssignering og gir rett til advokathjelp inntil 5 år etter overtakelse. Forsikringen betales som del av oppgjøret ved boligkjøpet. Advokatforsikringen fornyes årlig ved faktura fra HELP.

Har du spørsmål? Kontakt HELP på 22 99 99 99 eller post@help.no. Les mer på help.no.

Ved kjøp av landbrukseieendom, herunder også småbruk, og annen kombinasjonseiendom, begrenser forsikringen seg til våningshuset (kundens primærbolig). Meglerforetaket mottar kr 5 600/5 600/5 900 i kostnadsgodtgjørelse, avhengig av boligtype, samt et tillegg på kr 1 000 ved salg av Advokatforsikring for boligeiere. Vi tar forbehold om pris- og vilkårsendringer. Hvis premien ikke er innbetalt ved overtakelse, vil avtalen bli kansellert. For fullstendig informasjon om dekning og vilkår, se help.no.

HELP Renteforsikring

Renteforsikring dekker rentekostnader etter skatt og husforsikring for bolig som skal selges, hvis denne ikke er solgt tre måneder etter overtakelse av ny bolig. Forsikringen koster kr 5.900 og gjelder i ett år fra tidspunktet hvor du har overtatt din nye primærbolig og du har markedsført din gamle primærbolig sammenhengende i minst tre måneder.

- Utbetaling gis i inntil ni måneder
- Rentekostnader, samt kostnad til husforsikring dekkes med inntil kr 15.000 per måned
- Gjelder fast eiendom regulert til boligformål og som er registrert som din primærbolig
- Forsikringen gjelder i Norge

Bestilling gjøres av boligkjøper på www.help.no/renteforsikring. Forsikringen må bestilles innen sju dager etter kontraktsignering. Dersom boligen som skal selges allerede er markedsført før budaksept av ny bolig kan forsikring ikke tegnes.

For HELP kundesenter kontakt post@help.no eller tlf. 22 99 99 99.



Bud på 95 % eller mer av prisantydning behandles som at salg har funnet sted, selv om bud avslås, og forsikringsdekningen gjelder da til ny eier overtar (begrenset til 3 måneder etter budaksept). Det gjøres fradrag i erstatningen for eventuelle leieinntekter, skattefradrag på rentekostnader og renter og omkostninger som følge av mislighold av lån. Forsikringen dekker ikke mellomfinansiering eller andre lån som ikke direkte relaterer seg til primærboligen som skal selges. Forsikringen fornyes ikke, og gjelder ikke ved senere flytting. Dersom boligen ikke selges av autorisert megler / advokat gjelder ikke forsikringen. Forsikringen har en karantenetid på tre måneder. Tegning av HELP Renteforsikring tilbys kun til boligkjøpere som har kjøpt bolig gjennom samarbeidende eiendomsmeglerkjede.



Et hjem er mer verdt enn et hus, og et hus er mer enn bare vegger.

Det er et sted for å skape gode minner
preget av trivsel, omsorg og trygghet.

For oss som jobber med folks hjem hver
eneste dag, er det naturlig å engasjere oss
sammen med SOS-barnebyer for å gi flere
barn et trygt og godt hjem.

For hvert hjem vi formidler, gir vi derfor
100 kroner til SOS-barnebyers arbeid.

aktiv. +  SOS
BARNEBYER

Forbrukerinformasjon om budgivning

Sist oppdatert med virkning fra 1. januar 2014, i forbindelse med ikrafttredelse av endringer i eiendomsmeglingsforskriften.

Informasjonen er utarbeidet av Forbrukerombudet, Forbrukerrådet, Den Norske Advokatforening ved Eiendomsmeglingsgruppen, Eiendomsmeglerforetakenes Forening og Norges Eiendomsmeglerforbund, på grunnlag av blant annet forskrift om eiendomsmegling § 6-3 og § 6-4.

Nedenfor gis en oversikt over de retningslinjer som forbrukermyndighetene og organisasjonene anbefaler benyttet ved budgivning på eiendommen. Avslutningsvis gis også en kort oversikt over de viktigste rettsreglene tilknyttet budgivning.

Før det legges inn bud på eiendommen oppfordres budgiver til å sette seg inn i all relevant informasjon om eiendommen, herunder eventuell salgsoppgave og teknisk rapport med vedlegg.

Gjennomføring av budgivning

1. På forespørsel vil megler opplyse om aktuelle bud på eiendommen, herunder om relevante forbehold.
2. Alle bud skal inngis skriftlig til megler, som formidler disse videre til oppdragsgiver. Kravet til skriftlighet gjelder også budforhøyelser og motbud, aksept eller avslag fra selger. Før formidling av bud til oppdragsgiver skal megler innhente gyldig legitimasjon og signatur fra budgiver. Kravet til legitimasjon og signatur er oppfylt for budgivere som benytter e-signatur, eksempelvis BankID eller MinID. Med skriftlige bud menes også elektroniske meldinger som e-post og SMS når informasjonen i disse er tilgjengelig også for ettertiden.
3. Et bud bør inneholde eiendommens adresse (eventuelt gnr/bnr), kjøpesum, budgivers kontaktinformasjon, finansieringsplan, akseptfrist, overtakelsesdato og eventuelle forbehold som for eksempel usikker finansiering, salg av nåværende bolig ol. Normalt vil ikke et bud med forbehold bli akseptert før forbeholdet er avklart. Konferer gjerne med megler før bud gis.
4. Megler skal legge til rette for en forsvarlig avvikling av budrunden. I forbrukerforhold (dvs. der oppdragsgiver er forbruker) skal megleren ikke formidle bud med kortere akseptfrist enn kl. 12.00 første virkedag etter siste annonserte visning. Etter denne fristen bør budgivere ikke sette en kortere akseptfrist enn at megler har mulighet til, så langt det er nødvendig, å orientere oppdragsgiver, budgivere og øvrige interessenter om bud og forbehold. Det bør ikke gis bud som diskriminerer eller utelukker andre budgivere. Dersom bud inngis med en frist som åpenbart er for kort til at megleren kan avvikle budrunden på en forsvarlig måte som sikrer oppdragsgiver og interessenter et tilstrekkelig grunnlag for sine handlingsvalg, vil megler fraråde budgiver å stille slik frist.
5. Megleren vil uoppfordret gi sin vurdering av det enkelte bud overfor oppdragsgiveren, når budet er gitt innenfor fristene i punkt 4.
6. Megleren skal så langt det er nødvendig og mulig holde budgiverne skriftlig orientert om nye og høyere bud og eventuelle forbehold. Megler skal så snart som mulig bekrefte skriftlig overfor budgivere at budene deres er mottatt.
7. Etter at handel har kommet i stand, eller dersom en budrunde avsluttes uten at handel er kommet i stand, kan en budgiver kreve kopi av budjournalen i anonymisert form.
8. Kopi av budjournal skal gis til kjøper og selger uten ugrunnet opphold etter at handel er kommet i stand. Dersom det er viktig for budgiver å bevare sin anonymitet, bør budet fremmes gjennom fullmektig.

Viktige avtalerettslige forhold

1. Det eksisterer ingen angrerett ved salg/kjøp av fast eiendom.
2. Når et bud er innsendt til megler og han har formidlet innholdet i budet til selger (slik at selger har fått kunnskap om budet), kan budet ikke kalles tilbake. Budet er da bindende for budgiver frem til akseptfristens utløp, med mindre budet før denne tid avslås av selger eller budgiver får melding om at eiendommen er solgt til en annen (man bør derfor ikke gi bud på flere eiendommer samtidig dersom man ikke ønsker å kjøpe flere enn en eiendom).
3. Selger står fritt til å forkaste eller akseptere ethvert bud, og er for eksempel ikke forpliktet til å akseptere høyeste bud.
4. Når en aksept av et bud har kommet frem til budgiver innen akseptfristens utløp er det inngått en bindende avtale.
5. Husk at også et eventuelt bud fra selger til kjøper (såkalte "motbud"), avtalerettslig er et bindende tilbud som medfører at det foreligger en avtale om salg av eiendommen dersom budet i rett tid aksepteres av kjøper.

For eiendommen:

Adresse: Øgle-Vikenveien 960
2450 RENAMeglerforetak: Aktiv Eiendomsmegling
Saksbehandler: Simen UnnebergTelefon: 902 79 704
E-post: simen.unneberg@aktiv.no

Oppdragsnummer:

Undertegnede gir herved følgende bud på ovennevnte eiendom:

Kjøpesum: Kr. _____

Beløp med bokstaver: Kr. _____

+ omkostningert iht. opplysninger i salgsoppgaven

Dette budet er bindende for undertegnede frem til og med den: _____ Kl. _____

Dersom annet ikke er angitt gjelder budet til kl. 15.00 første virkedag etter siste annonserte visning. I forbrukerforhold vil bud med kortere akseptfrist enn til kl. 12.00 første virkedag etter siste annonserte visning ikke bli viderefordlet til selger.

Eventuelle forbehold: _____

Undertegnede er kjent med at selger står fritt til å godta eller forkaste ethvert bud. Likeledes er undertegnede klar over at budet er bindende for budgiver når det er kommet til selgers kunnskap. Handelen er juridisk bindende for begge parter dersom budet aksepteres innen akseptfristen. Undertegnede er kjent med at budjournalen vil bli forelagt kjøper og selger når handel er sluttet.

Ønsket overtakelsesdato: _____

Budet baseres på opplysninger og salgsvilkår som fremkommer av salgsoppgave datert: _____

Kjøpet vil bli finansiert slik:

Låneinstitusjon: _____ Referanse og tlf nr.: _____

Lånt kapital: _____ Kr.: _____

Egenkapital: _____ Kr.: _____

Totalt: _____ Kr.: _____

Egenkapital består av: Salg av nåværende bolig eller fast eiendom Disponibelt kontantbeløp (bankinnskudd)Jeg gir bud som: Forbruker Ledd i næringsvirksomhet / juridisk person (selskap)Jeg samtykker til bruk av elektronisk kommunikasjon: Ja Nei

Navn: _____

Navn: _____

Fødselsnr. (11 siffer): _____

Fødselsnr. (11 siffer): _____

Adresse: _____

Adresse: _____

Postnr.: _____ Sted: _____

Postnr.: _____ Sted: _____

Tlf.: _____ E-post: _____

Tlf.: _____ E-post: _____

Dato.: _____ Sign: _____

Dato.: _____ Sign: _____

Kopi av legitimasjon

Kopi av legitimasjon

aktiv.
Tar deg videre