

**aktiv.**



Steinbukken 27, 2165 HVAM

**Attraktiv 2-roms eierleilighet fra 2023 i nyere og barnevennlig område. Carport. Solrik terrasse.**



Eiendomsmegler MNEF / Partner

## Vibeke Voksøy

**Mobil** 402 23 800

**E-post** vibeke.voksøy@aktiv.no

### Aktiv Eiendomsmegling Råholt

Glabakkgutua 22, 2070 Råholt. TLF. 63 93 00 00

## Nøkkelinformasjon

<b>Prisant.:</b>	Kr 3 090 000,-
<b>Omkostn.:</b>	Kr 94 190,-
<b>Total ink omk.:</b>	Kr 3 184 190,-
<b>Felleskostn.:</b>	Kr 1 535,-
<b>Selger:</b>	Anett Regos-Pecsi
<b>Salgsobjekt:</b>	Eierseksjon
<b>Eierform:</b>	Eierseksjon
<b>Byggeår:</b>	2023
<b>BRA-i/BRA Total</b>	48/53 kvm
<b>Tomtstr.:</b>	35.6 m <sup>2</sup>
<b>Soverom:</b>	1
<b>Antall rom:</b>	2
<b>Gnr./bnr.</b>	Gnr. 79, bnr. 488
<b>Snr.</b>	46
<b>Oppdragsnr.:</b>	1206240054

# Attraktiv 2-roms eierleilighet fra 2023 i nyere og barnevennlig område. Carport. Solrik terrasse.

Velkommen til Steinbukken 27! En moderne og innbydende leilighet med god planløsning og potensiale. Leiligheten ligger i boligens 1. etasje, med ett soverom, en romslig stue-/kjøkkendel med utgang til markterrasse, et pent flislagt bad med varmekabler, og god oppbevaringsplass i bod/teknisk rom. Øvrig oppbevaring i praktisk sportsbod.

Fra stuen er det utgang til solrik markterrasse på ca. 10 kvm med god plass til sittegruppe og grill samt plattform ved inngangspartiet. Parkering i carport med mulighet for å etablere elbillader. Boligen ligger i en nyetablert del av Neskollen, et veletablert boligfelt i god vekst. Området har gode turmuligheter, dagligvarehandel, idrettstilbud, kollektivtransport mm.



# Innhold

Nøkkelinformasjon .....	2
Om eiendommen .....	4
Egenerklæring .....	47
Nabolagsprofil .....	53
Budskjema .....	66



# Om eiendommen

## Om boligen

### Areal

BRA - i: 48 m<sup>2</sup>

BRA - e: 5 m<sup>2</sup>

BRA totalt: 53 m<sup>2</sup>

TBA: 17 m<sup>2</sup>

### Bruksareal fordelt på etasje

1. etasje

BRA-i: 48 m<sup>2</sup> 1.etasje: Entre/gang, bad, stue med åpen kjøkkenløsning, soverom og bod.

BRA-e: 5 m<sup>2</sup> Sportsbod med utvendig adkomst.

### TBA fordelt på etasje

1. etasje

17 m<sup>2</sup> 1.etasje: Entreveranda 7m<sup>2</sup> og markterasse 10m<sup>2</sup>.

### Fellesarealer og rettigheter til bruk

Sportsbod nr 27 på felles rekke med utvendig adkomst. Sportsbod er sameiets felles byggemasse og vedlikeholdsansvar, derfor ikke satt tilstandgrad.

Parkering i felles carportanlegg. Carportanlegg er sameiets felles byggemasse og vedlikeholdsansvar, derfor ikke satt tilstandgrad.

### Takstmannens kommentar til arealoppmåling

Fra og med 010.1.2024 tredje ny utgave av NS 3940 for areal- og volumberegninger av bygg og boliger i kraft. Se detaljert

beskrivelse om endringen på nettsiden til Standard Norge. <https://standard.no/nyheter/ny-utgave-av-standard-foren-areal-og-volumberegninger-av-bygg/>. I en overgangsperiode vil det bli oppført i rapporten BRA-i,

BRA-e, BRA-b, Sum BRA, TBA, P-rom og Srom.

Innvendige arealer er oppmålt med laser.

Ved arealmåling for salg eller avhending av bolig, skal bruksareal (BRA) benyttes. Hele boenheten skal måles og summeres i BRA.

Ved arealmåling av BRA-i er det målt inn i smyg mot karm på dør og vinduer som går ned til gulvet, i.h.t. NS 3940. Mindre areal avvik kan forekomme. Rommene kan være måleverdige selv om bruken er i strid med byggt teknisk forskrift. Det er bruken av rommene på befaringdagen som vurderes om hva det betegnes som i rapporten. Arealopplysninger som er basert på fysisk oppmåling etter ferdigstillelse, vil kunne avvike fra arealopplysninger som er basert på byggetegninger. Dersom det ikke er framlagt byggetegninger for boligen, vil bygningssakkyndig ikke kunne måle opp arealer av hulrom i sjakter o.l. som er skjult, og som dermed ikke er tilgjengelig for oppmåling. Arealer på terrasser, balkonger og verandaer er målt på innsiden av rekkverk/brytning, eller som fotavtrykket der det ikke finnes noen ytre begrensinger, som rekkverk o.l.

Se vedlagt eierskifterapport.

### **Tomtetype**

Eiet

### **Tomtestørrelse**

35.6 m<sup>2</sup>

### **Tomtebeskrivelse**

Flat og skrånet tomt med asfaltert ankomstområde og asfaltert internvei inn til inngangspartier. Opparbeidet gressplen med beplantning.

### **Beliggenhet**

Eiendommen ligger i et naturskjønt, solrikt og barnevennlig boligområde på Neskollen i Nes kommune. Neskollen har et eget lite sentrumsområde med barnehager, barneskole og dagligvarebutikker. Stedet byr også på store rekreasjonsarealer med fine tur- og sykkelstier, samt skiløyper om vinteren.

En turvei på ca. 2 km, passende for små barneføtter fører opp til Tolvstein. Her er det flott utsyn til Odalen, Årnes, Borgen, Gjerdrum og tårnet på Gardermoen. Fra Tolvstein kan du ta turen videre inn til Hvamsetertjernet - et populært badested med liten strand og flytebrygge. På Neskollen er det nå åpnet en ny pump track og tuftepark til stor glede for de aktive.

I sentrum er det svømmehall, samt et idrettsanlegg med kunstgress- og grusbaner, tennisbane og nyere friidrettshall. Nes Golfklubb holder til på Rommen Golfpark ved Vormsund, og i tillegg er det kort vei til golfanlegg på Hvam i vakre omgivelser. Hvam har også eget idrettslag med friidrett, håndball, fotball, bordtennis, klatring og barneidrett, samt mosjon og folkehelse på agendaen.

Dagligvarehandelen kan gjøres på blant annet Rema 1000 og Coop Extra. Ønsker du

ytterligere servicetilbud er det kort vei til Amfi Eurosenteret på Vormsund og Amfi Årnes. Jessheim Storsenter, Lillestrøm, Strømmen og Oslo ligger også godt innen rekkevidde med sitt rike utvalg av servicetilbud.

#### **Adkomst**

Se vedlagte kart. Det vil bli satt opp visningsskilt ved fellesvisninger.

#### **Bebyggelsen**

Veletablert boligområde bestående av enebolige og småhus.

#### **Skolekrets**

Fra eiendommen er det gangavstand til Neskollen barneskole og Romerike International School, sistnevnte ble etablert i 2021. For elever i ungdomstrinnene er det skolebussordning til Vormsund ungdomsskole. Det finnes et godt utvalg av både private og kommunale barnehager. Nærmeste videregående skole er Hvam.

#### **Bygningssakkyndig**

August Magnus

#### **Type takst**

Eierskifterapport

#### **Byggemåte**

Flermannsbolig på rekke i sameiet oppført i 2023, leiligheten ligger i 1.etasje. Huset har saltak tekket med takstein, støpt fundament til grunn, betong grunnmur, tradisjonell bindingsverkkonstruksjon med liggende malt/beiset trepanel antatt isolert med mineralull. Etasjeskiller i trebjelkelag og innervegger oppført i tre/plater/gips med varierende overflater.

BESKRIVELSE AV INNVENDIGE OVERFLATER (vegger, tak og gulv):

Vegger: Malt gips og fliser.

Tak/himling: Malt gips.

Gulv: Parkett og fliser

#### **Sammendrag selgers egenerklæring**

Har du ladeanlegg/ladeboks for elbil i dag?

Beskrivelse: Det forberedes for en mulig fremtidig tilkobling av ladepunkt for opptil 100% av plassene. Bestilling av ladepunkt skjer via styret i Boligsameiet og kostnader til etablering av ladepunkt, vedlikehold og strøm dekkes av den enkelte seksjonseier. Strøm betales etter målt forbruk der måler er installert eller ved et beløp fastsatt av styret dersom det ikke er egen måler.

## **Innhold**

1. etasje: Entré, bad, soverom, bod, stue og kjøkken.

I tillegg disponerer boligen en utvendig bod på ca. 5,3 kvm. Leiligheten disponerer parkeringsplass i carport.

## **Standard**

Leiligheten fremstår i normalt god stand. Det ble ikke registrert eller avdekket noen behov for bygningsmessige strakstiltak utover normalt vedlikehold. Viser til beskrivelser og vurderinger for de enkelte bygningsdeler i rapporten.

Det er ingen forhold som er gitt TG2 eller TG3.

Se vedlagt eierskifterapport.

## **Innbo og løsøre**

Alle hvitevarer følger utenom vaskemaskin og tørketrommel.

## **Hvitevarer**

Kun hvitevarer som er spesifikt angitt i salgsoppgaven, følger med. Dette gjelder uavhengig av om hvitevaren(e) eventuelt kan anses som integrerte.

## **Parkering**

Leiligheten disponerer en biloppstillingsplass i felles carportrekke.

## **Forsikringsselskap**

tryg

## **Polisenummer**

8054220

## **Radonmåling**

Det gjøres oppmerksom på utleiers plikt til å radonmåle utleieenheter. Målt årsmiddelverdi skal være under 200 Bq/m<sup>3</sup> (becquerel per kubikkmeter) i oppholdsrom. I tillegg skal tiltak for å redusere radonnivået alltid gjennomføres dersom det overstiger 100 Bq/m<sup>3</sup>. Selger har ikke foretatt radonmåling. Interessenter gjøres oppmerksom på at det som resultat av fremtidige målinger, vil kunne bli nødvendig å treffe radonreduserende tiltak. Slike eventuelle tiltak vil da måtte bekostes og utføres av kjøper.

## **Diverse**

Areal i salgsoppgaven er hentet fra tilstandsrapporten. Boligens areal oppgis i BRA (bruksareal), som deles i underkategoriene BRA-i (arealet innenfor boenheten), BRA-e (arealet utenfor boenheten(e) og som tilhører denne, slik som for eksempel boder hvor adkomsten er utenfor boenheten), og BRA-b (arealet av innglasset balkong, veranda

eller altan når denne er tilknyttet boenheten). TBA er arealet av terrasser, åpne balkonger og åpen altan tilknyttet boenheten.

Etter aksept av bud, vil eiendommens salgssum bli meddelt de som ev. måtte etterspørre denne. Eiendommens salgssum vil bli offentlig tilgjengelig ved overføring av hjemmel.

## Energi

### Oppvarming

Leiligheten blir oppvarmet av varmekabler på bad.

### Info strømforbruk

Strømforbruk for september 2023 til juli 2024 har totalt vært 6 071 kWh og kr 9 791,-. Forbruk vil variere.

### Energikarakter

B

### Energifarge

Rød

## Økonomi

### Tot prisant. ekskl. omk.

Kr 3 090 000

### Kommunale avgifter

Kr 6 285

### Kommunale avgifter år

2024

### Info kommunale avgifter

De kommunale avgiftene omfatter vann- og avløpsgebyr og renovasjonsgebyr. Det gjøres oppmerksom på at det kan forekomme variasjon i avgiftene som følge av forbruk og eventuelle kommunale endringer av gebyr/avgift

### Info formuesverdi

Man har per salgsoppgavedato ikke klart å finne en registrert formuesverdi på eiendommen. Det må påregnes at formuesverdi vil bli satt/innført i forbindelse med eierskifte. Formuesverdien settes da etter de ordinære reglene for formuesfastsettelse av boligeiendom, enten som primærbolig eller sekundærbolig (avhengig av bruken). Skatteetaten beregner en boligverdi (beregnet markedsverdi for bolig) basert på SSBs



statistiske opplysninger om omsatte boliger. I beregningen tas det hensyn til boligens beliggenhet, areal, byggeår og type bolig. Formuesverdien er 25 prosent av markedsverdi for primærbolig og 95 prosent for sekundærbolig for inntektsåret 2022 og 100 prosent for inntektsåret 2023. Ytterligere informasjon finnes på skatteetaten.no.

#### **Andre utgifter**

Felleskostnader, strøm, velavgift, vannavgift, kommunale avgifter, innboforsikring og lignende. Listen er ikke uttømmende.

#### **Årlig velavgift**

Kr 3 000

#### **Velforening**

Pliktig medlemskap i Neskollen Velforening. Årlig kontingent er pr 2024 kr 3000,- hvis man registrerer seg digitalt på våre nettsider <https://neskollen.no/digital-registrering/> ønsker man faktura sendt i posten er kontingenten kr 3100,- pr 2024

#### **Vannavgift**

Kr 4 330

#### **Vannavgift år**

2024

#### **Info vannavgift**

Privat vann fra Årnes Vann. Faktureres to ganger i året. Vi er ikke kjent med forbruket av vann, da selger har minsteavgift. Dvs. at selger betaler en fast avgift for vannet.

#### **Tilbud lånefinansiering**

Aktiv Eiendomsmegling samarbeider med sparebankene i Eika Alliansen om formidling av finansielle tjenester. Ta gjerne kontakt med megler for formidling av et uforpliktende tilbud om finansiering. Meglerforetaket kan motta provisjon ved formidling av finansielle tjenester.

## Boenheten

**Eierbrøk**

48/4892

#### **Felleskostnader inkluderer**

Inkluderer: forretningsfører, drift- og vedlikehold, felles bygningsforsikring, TV/ internett (grunnpakke) mm.

Herav:

Carport 100,-  
Felleskostnader 960,-  
TV/bredbånd 475,-

**Felleskostnader pr. mnd**  
Kr 1 535

**Fellesgjeld pr. dato**  
31.12.2023

**Andel fellesformue**  
Kr 10 093

**Andel fellesformue dato**  
31.12.2023

## Sameiet

**Sameienavn**  
Sameiet Steinbukken

**Organisasjonsnummer**  
928506266

### **Om sameiet**

Sameiet består av 58 seksjoner. Sameiet Steinbukken er registrert i Foretaksregisteret i Brønnøysund med organisasjonsnummer 928506266, og ligger i Nes kommune. Gårds- og bruksnummer: 79, 488.

### **Forretningsførsel og revisjon**

Forretningsførselen er utført av OBOS Eiendomsforvaltning AS i henhold til kontrakt. Autorisert regnskapsfører (oppdragsansvarlig) er Miglena Todorova. Sameiets revisor er BDO AS.

### **Lånebetingelser fellesgjeld**

Ingen lån registrert for selskapet.

### **Styregodkjennelse**

Det kreves ikke styrets godkjennelse ved overtakelse.

### **Vedtekter/husordensregler**

Vi oppfordrer alle til å sette seg inn i gjeldende vedtekter. Dokumentene følger vedlagt i salgsoppgaven.

## **Dyrehold**

Tillatt.

## **Beboernes forpliktelser og dugnader**

Det må påregnes dugnad.

## Forretningsfører

### **Forretningsfører**

Obos Eiendomsforvaltning AS

## Offentlige forhold

### **Eiendommens betegnelse**

Gårdsnummer 79, bruksnummer 488, seksjonsnummer 46 i Nes kommune.

### **Tinglyste heftelser og rettigheter**

På eiendommen er det tinglyst følgende heftelser og rettigheter som følger eiendommens matrikkel ved overskjøting til ny hjemmelshaver:

3228/79/488/46:

15.12.2008 - Dokumentnr: 1006439 - Bestemmelse om veg

Pliktig medlemskap i velforening/huseierforening

Overført fra: Knr:3228 Gnr:79 Bnr:488

Gjelder denne registerenheten med flere

15.12.2008 - Dokumentnr: 1006439 - Best. om vann/kloakkledn.

Overført fra: Knr:3228 Gnr:79 Bnr:488

Gjelder denne registerenheten med flere

15.12.2008 - Dokumentnr: 1006439 - Elektriske kraftlinjer

Bestemmelse om anlegg og vedlikehold av ledninger m.m.

Overført fra: Knr:3228 Gnr:79 Bnr:488

Gjelder denne registerenheten med flere

15.02.2017 - Dokumentnr: 141301 - Erklæring/avtale

Rettighetshaver: Elvia AS

Org.nr: 980 489 698

Rettigheter og plikter ved oppføring, drift og vedlikehold av frittliggende nettstasjon (prefabrikkert kiosk) (stedsevarig rett)

Bestemmelse om adkomstrett

Bestemmelse om bebyggelse

Bestemmelse om beplantning

Overført fra: Knr:3228 Gnr:79 Bnr:488

Gjelder denne registerenheten med flere

15.02.2017 - Dokumentnr: 141339 - Erklæring/avtale

Rettighetshaver: Elvia AS

Org.nr: 980 489 698

Rettigheter og plikter ved oppføring, drift og vedlikehold av frittliggende nettstasjon (prefabrikkert kiosk) (stedsevarig rett)

Bestemmelse om adkomstrett

Bestemmelse om bebyggelse

Bestemmelse om beplantning

Overført fra: Knr:3228 Gnr:79 Bnr:488

Gjelder denne registerenheten med flere

09.03.2021 - Dokumentnr: 284666 - Bestemmelse om elektriske ledninger/kabler

Rettighetshaver: Elvia AS

Org.nr: 980 489 698

Stedsevarig rett til bygging, drift, vedlikehold og fornyelse

Adkomstrett for drift og vedlikehold av anlegg/ledninger/kabler

Bestemmelse om bebyggelse og beplantning

Overført fra: Knr:3228 Gnr:79 Bnr:488

Gjelder denne registerenheten med flere

16.11.2021 - Dokumentnr: 1442026 - Seksjonering

Opprettet seksjoner:

Snr: 46

Formål: Bolig

Tilleggsdel: Bygning og grunn

Sameiebrøk: 48/4892

### **Ferdigattest/brukstillatelse**

Det foreligger ferdigattest datert 10.11.23.

### **Ferdigattest/brukstillatelse datert**

10.11.2023.

### **Vei, vann og avløp**

Eiendommen har adkomst via privat vei med felles vedlikeholdsansvar.

Eiendommen er tilknyttet kommunalt avløp/ledningsnett via private stikkledninger.

Eiendommen forsynes med vann fra Årnes Vannverk.

### **Regulerings og arealplaner**

Eiendommen er regulert av Kommuneplan-2019-2030 og reguleringsplan "Neskollen felt B4 og B5" . Ikrafttredelsesdato 03/09-19 og 13/03-07. Regulert til

"Boligbebyggelse-konsentrert småhusbebyggelse".

### **Adgang til utleie**

Seksjonseieren disponerer fritt over egen seksjon med de begrensningene som følger av sameieforholdet og eierseksjonsloven, jf. eierseksjonsloven § 24. Seksjonseieren kan fritt selge, pantsette og leie ut sin egen seksjon. Utleie skal meldes styret.

Korttidsutleie av hele boligseksjonen i mer enn 90 døgn årlig er ikke tillatt. Med korttidsutleie menes utleie i inntil 30 døgn sammenhengende. Grensen på 90 døgn kan fravikes i vedtektene og kan i så fall settes til mellom 60 og 120 døgn. Slik beslutning krever et flertall på minst to tredjedeler av de avgitte stemmene på årsmøtet.

### **Kommentar konsesjon**

Erverv av eiendommen er konsesjonsfritt.

### **Kommentar odelsrett**

Det er ikke odell på eiendommen.

## Kontraktsgrunnlag

### **Salgs- og betalingsvilkår**

Eiendommen skal overleveres til kjøper i tråd med det som er avtalt. Det er viktig at kjøper setter seg grundig inn i alle salgsdokumentene, herunder salgsoppgave, tilstandsrapport og selgers egenerklæring. Kjøper anses kjent med forhold som er tydelig beskrevet i salgsdokumentene. Forhold som er beskrevet i salgsdokumentene kan ikke påberopes som mangler. Dette gjelder uavhengig av om kjøper har lest dokumentene. Alle interessenter oppfordres til å undersøke eiendommen nøye, gjerne sammen med fagkyndig, før bud inngis. Kjøper som velger å kjøpe usett, kan som hovedregel ikke gjøre gjeldende som mangel noe kjøper burde blitt kjent med ved undersøkelse av eiendommen, eller som er tydelig beskrevet i salgsdokumentene. Hvis noe trenger avklaring, anbefaler vi at kjøper rådfører seg med eiendomsmegler eller en fagkyndig før det legges inn bud.

Kjøper har krav på at eiendommen er i henhold til avtalen. Hvis det ikke er avtalt noe særskilt, kan eiendommen ha en mangel dersom den ikke er slik kjøper må kunne forvente ut ifra blant annet boligens alder, type og synlige tilstand. Det samme gjelder hvis det er holdt tilbake eller gitt uriktige opplysninger om eiendommen som ikke er rettet i tide på en tydelig måte, og man må gå ut fra at opplysningen har virket inn på avtalen. En bolig som har blitt brukt i en viss tid, har vanligvis blitt utsatt for slitasje, og skader kan ha oppstått. Slik bruksslitasje må kjøper regne med, og det kan avdekkes enkelte forhold etter overtakelse som gjør utbedringer nødvendig. Normal slitasje og skader som trenger utbedring, er innenfor hva kjøper må forvente, og vil ikke utgjøre en mangel.

Boligen kan også ha en mangel hvis opplyst areal avviker fra faktisk størrelse. Avviket



må være minst 2 prosent, og minst 1 kvadratmeter. Det er likevel ikke en mangel dersom selger godtgjør at kjøperen ikke la vekt på opplysningen, jf. avhendingsloven § 3-3 (2).

Ved beregning av et eventuelt prisavslag eller erstatning, må kjøper selv dekke tap/kostnader opp til et beløp på kr 10 000 (egenandel). Egenandel kommer først på tale når det er konstatert mangel ved eiendommen.

Hvis kjøper ikke er forbruker, selges eiendommen "som den er", og selgers ansvar er da begrenset, jf. avhl. § 3-9, første ledd 2. pkt. Avhl. § 3-3 (2) fravikes, og hvorvidt et innendørs arealavvik karakteriseres som en mangel vurderes etter avhl. § 3-8.

Informasjon om kjøpers undersøkelsesplikt, herunder oppfordringen om å undersøke eiendommen nøye, gjelder også for kjøpere som ikke anses som forbrukere. Med forbrukerkjøp menes kjøp av eiendom når kjøperen er en fysisk person som ikke hovedsakelig handler som ledd i næringsvirksomhet.

### **Overtakelse**

Overtakelse etter nærmere avtale med selger.

Dersom annet ikke avtales, sendes skjøte/hjemmelsdokument for tinglysing i etterkant av overtakelse.

### **Budgivning**

Budgivning i forbrukerforhold

Budgivere oppfordres til å legge inn bud elektronisk. Dette gjøres på eiendommens hjemmeside på [aktiv.no](http://aktiv.no), ved å bruke «Gi bud»-knappen. Ved elektronisk budgivning, samtykker budgiver til elektronisk kommunikasjon. Eiendomsmegler skal legge til rette for en forsvarlig avvikling av budrunden og kan ikke videreformidle bud med en kortere akseptfrist enn kl. 12.00 første virkedag etter siste annonserte visning. Etter klokken 11:30 anbefaler vi akseptfrist på minimum 30 minutter. Bud bør legges inn i god tid før konkurrerende buds akseptfrist utløper. For øvrig henvises til forbrukerinformasjon om budgivning i salgsoppgaven. Oppdragsgiver er oppfordret til å ikke ta imot bud direkte fra budgiver, men å henvise budgiver videre til megler. Som kjøper vil du få forelagt kopi av budjournal. Alle bud vil bli gjort kjent for kjøper og selger i handelen. Øvrige budgivere kan be om å få en kopi av budjournal i anonymisert form.

Budgivning utenfor forbrukerforhold

Budgivere oppfordres til å legge inn bud elektronisk. Dette gjøres på eiendommens hjemmeside på [aktiv.no](http://aktiv.no), ved å bruke «Gi bud»-knappen. Ved elektronisk budgivning, samtykker budgiver til elektronisk kommunikasjon. Det anbefales at hvert bud har en akseptfrist som muliggjør en forsvarlig avvikling av budrunden. Vi anbefaler minimum 30 minutter akseptfrist. Oppdragsgiver er oppfordret til å ikke ta imot bud direkte fra budgiver, men å henvise budgiver videre til megler.

Opplysningene i salgsoppgaven er godkjent av selger. Alle interessenter oppfordres

imidlertid til grundig besiktigelse av eiendommen, gjerne sammen med fagmann før bud inngis.

#### **Omkostninger kjøpers beskrivelse**

Salgsoppdrag

3 090 000 (Prisantydning)

---

Omkostninger

10 400 (Boligkjøperforsikring – fem års varighet (valgfritt))

2 800 (Boligkjøperforsikring Help Pluss - ett års varighet (valgfritt))

---

10 400 (med Boligkjøperforsikring - fem års varighet)

13 200 (med Boligkjøperforsikring inkludert ett år med Help Pluss)

---

3 090 000 (Totalpris. inkl. omkostninger)

3 100 400 (Totalpris. inkl. omkostninger (med Boligkjøperforsikring - fem års varighet))

3 103 200 (Totalpris. inkl. omkostninger (med Boligkjøperforsikring inkludert ett år med Help Pluss))

---

Regnestykket forutsetter at det kun tinglyses ett pantedokument og at eiendommen selges til prisantydning. Det tas forbehold om endringer i offentlige avgifter/gebyrer.

#### **Omkostninger kjøpers beløp**

Kr 94 190

#### **Betalingsbetingelser**

Med mindre annet er avtalt forutsettes det at kjøpesum inkludert omkostninger er innbetalt og disponibelt på meglerforetakets klientkonto innen overtakelse.

Kjøpesummen skal innbetales fra norsk finansinstitusjon og/eller fra kjøpers egen konto i norsk finansinstitusjon.

Det forutsettes av skjøtet tinglyses på ny eier, med mindre det er tatt andre forbehold i budgivningen.

#### **Hvitvaskingsreglene**

Megler har plikt til å gjennomføre kundetiltak. Hvis kjøper ikke bidrar til at megler får gjennomført kundetiltak og dette fører til at transaksjonen ikke kan gjennomføres eller blir forsinket, misligholder kjøper avtalen. Etter 30 dager er misligholdet vesentlig. Dette gir selger rett til å heve og gjennomføre dekningsalg for kjøpers regning.

#### **Personopplysningsloven**

Personopplysninger blir behandlet i samsvar med personopplysningsloven.

**Boligselgerforsikring**

Selger har ikke tegnet boligselgerforsikring på boligen. Selger har likevel utarbeidet en egenerklæring som kjøper bør gjøre seg kjent med før budgivning.

**Boligkjøperforsikring**

Vedlagt i salgsoppgaven følger informasjon om Boligkjøperforsikring og Boligkjøperforsikring Pluss fra HELP Forsikring AS. Boligkjøperforsikring er en rettshjelpsforsikring som gir trygghet og profesjonell juridisk hjelp dersom det oppdages uventede feil eller mangler ved boligen de neste fem årene. Boligkjøperforsikring Pluss har samme dekning som boligkjøperforsikring, med tillegg av fullverdig advokathjelp på viktige rettsområder i privatlivet. Boligkjøperforsikring Pluss betales årlig. Les mer om begge forsikringene i vedlagte materiell eller på help.no. Det gjøres oppmerksom på at boligkjøperforsikring kun kan tegnes av forbruker. Meglerforetaket mottar kr 4 200/4 600/5 000 i kostnadsgodtgjørelse, avhengig av boligtype, samt et tillegg på kr 1 000 ved salg av Boligkjøperforsikring Pluss.

**Meglers vederlag**

Meglers vederlag er avtalt til fastpris kr 35 000 ,- for gjennomføring av salgsoppgjøret. I tillegg kommer kr 63 000,- og utlegg kr 500,-. Dersom eiendommen ikke blir solgt, skal selger betale kr 25 000,- samt påløpte tillegg og utlegg iht oppdragsavtalen. Alle beløp er inkl. mva.

**Oppdragsansvarlig**

Vibeke Voksøy  
Eiendomsmegler MNEF / Partner  
vibeke.voksoy@aktiv.no  
Tlf: 402 23 800

Romerike Eiendomsmegling AS Filial Råholt, Gladbakkgutua 22  
2070 Råholt  
Tlf: 639 30 000

**Salgsoppgavedato**

15.10.2024









# 1. Etasje

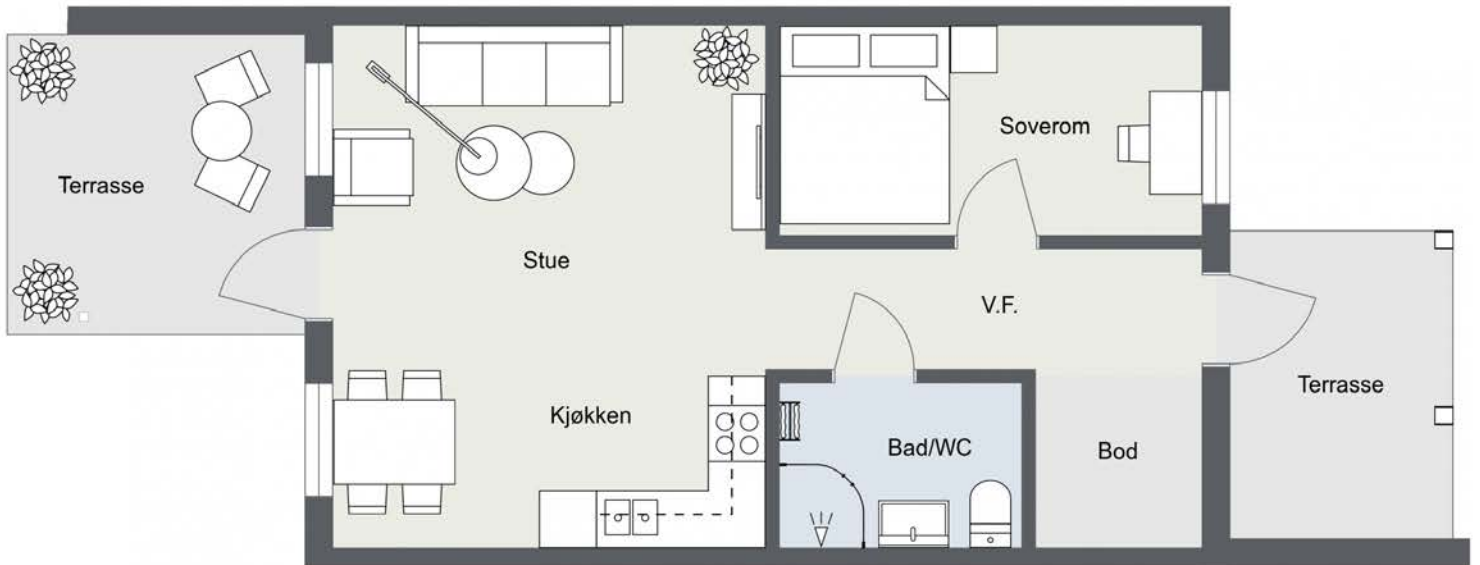













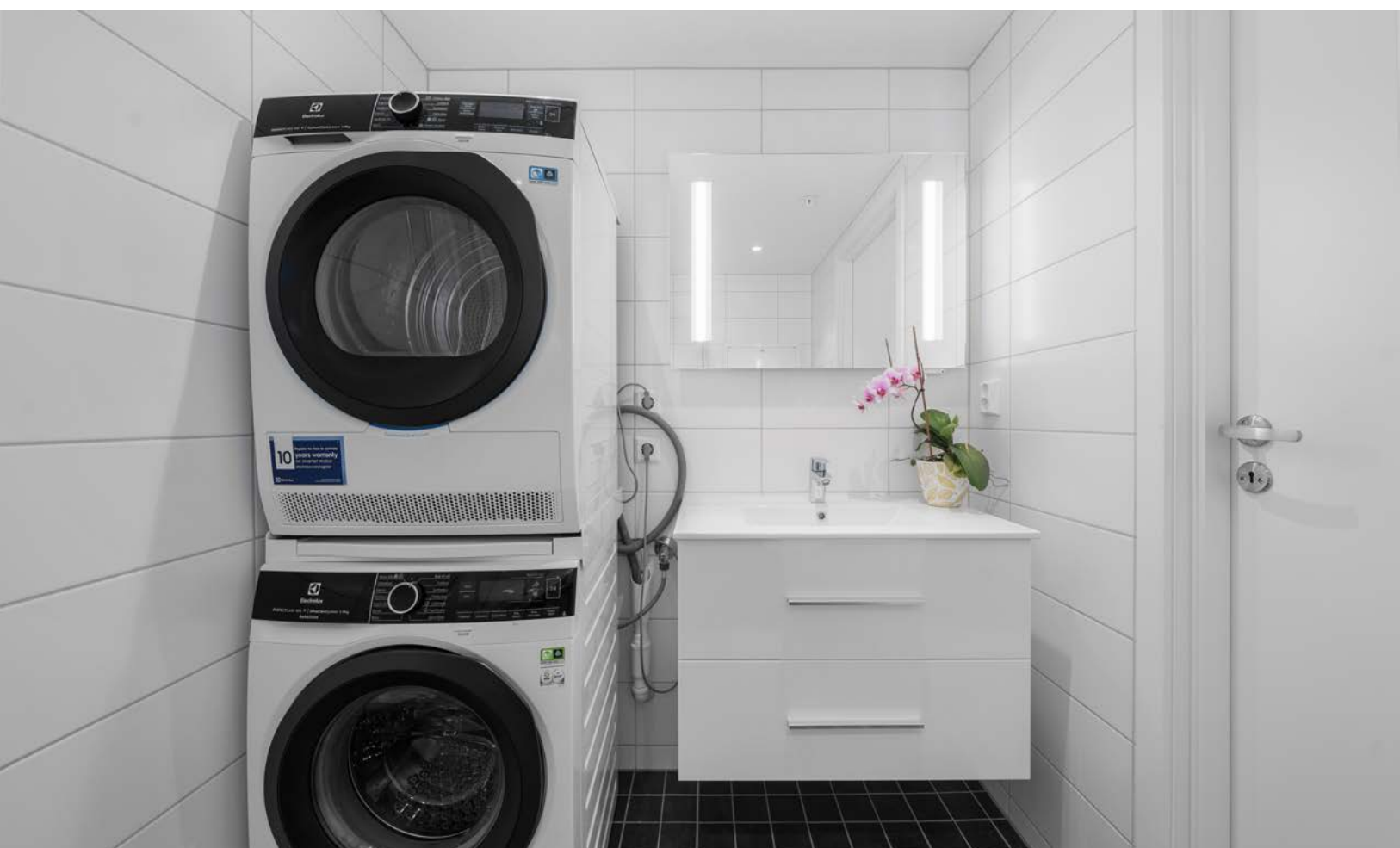



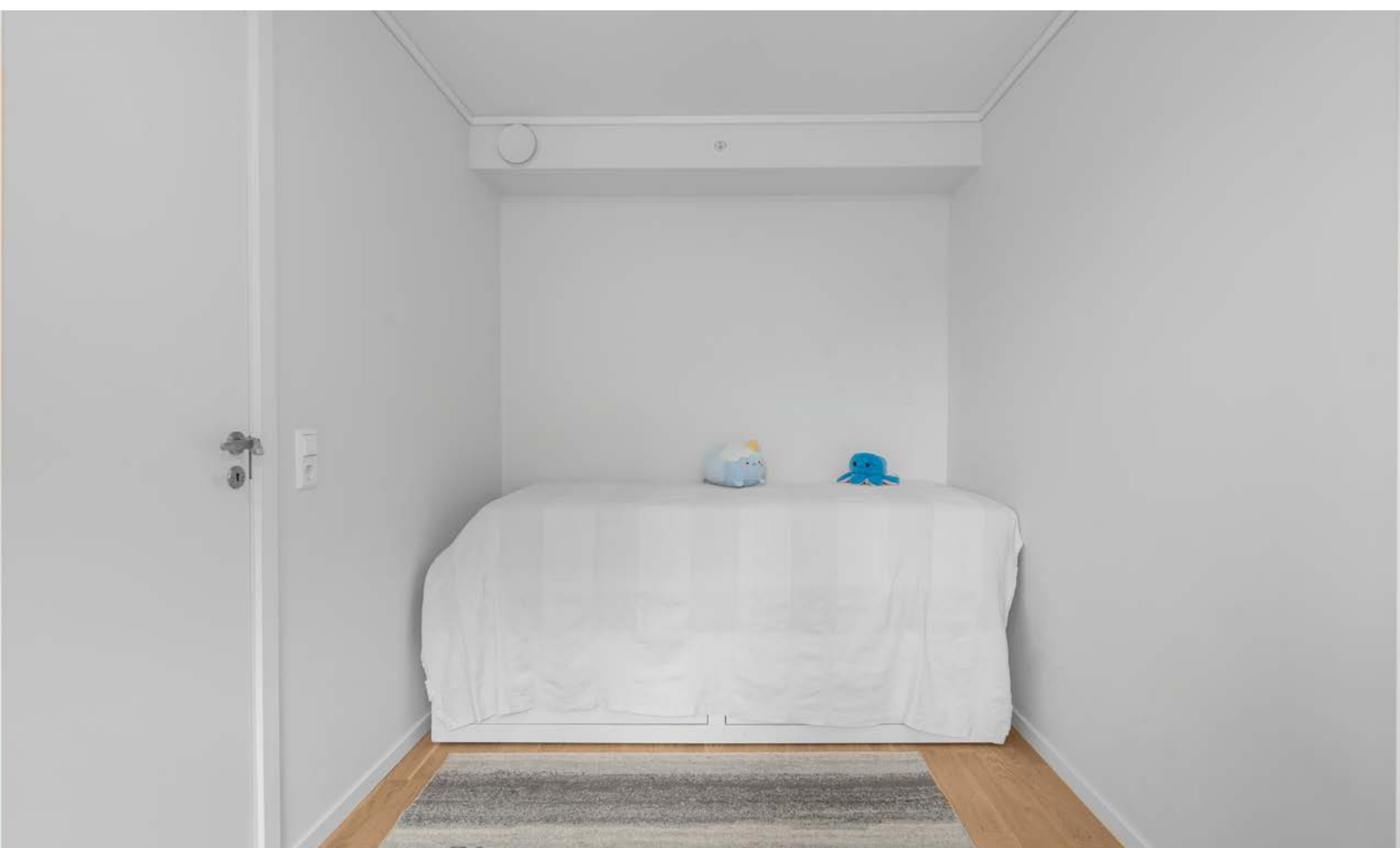

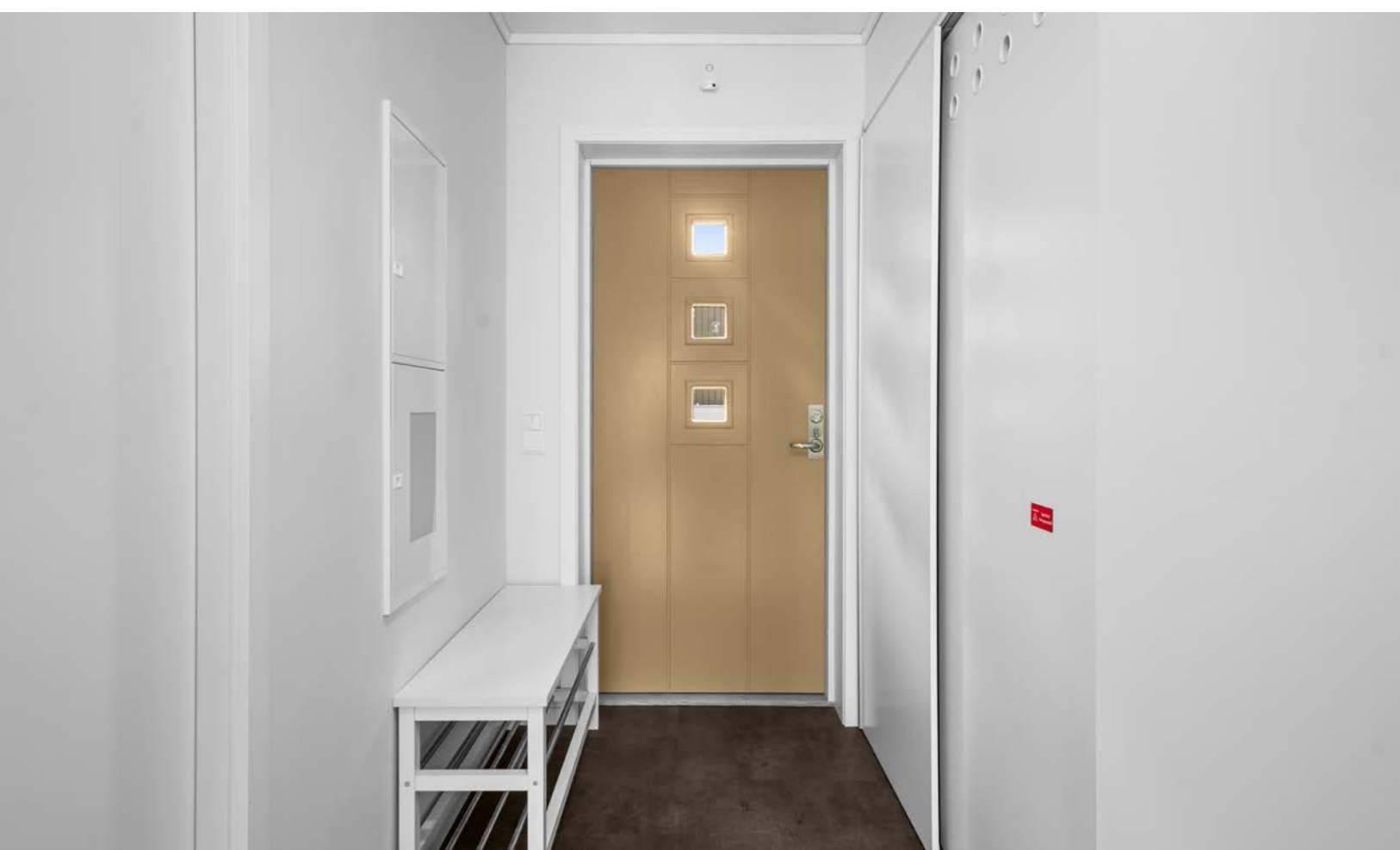













# Vedlegg

Leilighet  
Steinbukken 27  
2165 Hvam

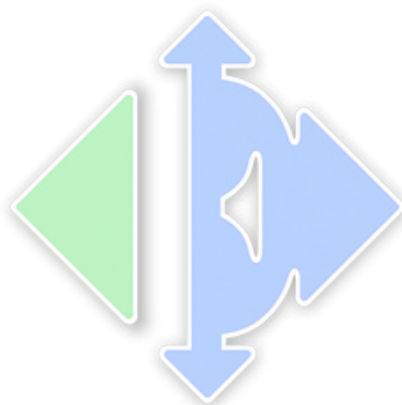

www.e3.no

#### Boligens tekniske tilstand:

Antall TG

0	TG 0	Ingen avvik
10	TG 1	Ingen vesentlige avvik
0	TG 2	Vesentlige avvik
0	TG 3	Store eller alvorlige avvik
0	TG iu	Ikke undersøkt

**Utført av:**  
Takstmann  
**August Magnus**  
Dato: 29/08/2024

Postboks 31  
Jessheim 2051  
98023301  
august@tmam.no



*Dersom bygningsdelen kun har en tilstandsgrad og ikke er beskrevet, betyr det at det ikke er noen avvik i forhold til det som kan forventes. Alder tatt i betraktning.*

*Takstmannens utdypende vurdering av bygningsdeler med TG 2 og TG 3 finnes på siste siden(e) i denne rapporten.*

Denne rapporten er gyldig i 12 mnd.



**OM EIERSKIFTERAPPORT™**

Rapporten er bygget på BMTFs faglige rammeverk for tilstandsanalyse ved salg av bolig, NS3600 og avhendingslova. I denne tilstandsanalysen legges det stor vekt på å kontrollere bygningsdeler hvor det erfaringsmessig kan oppstå konflikter. Rapporten tilfredsstiller lov om avhending av fast eiendom med endringer i avhendingslova (tryggere bolighandel) fra 1.1.2022.

**AVGRENSNING:**

EIERSKIFTERAPPORT™ er godkjent av Byggmestrenes Takseringsforbund og kan kun benyttes av BMTF-sertifiserte takstmenn. Rapporten er spesielt godt egnet ved eierskifte av boliger. Rapporten erstatter ikke kjøpers undersøkelsesplikt eller selgers opplysningsplikt i henhold til lov om avhending av fast eiendom.

**NIVÅ AV ANALYSEN:**

Tilstandsanalysen utføres ved grundige visuelle observasjoner kombinert med undersøkelser, målinger, bruk av egnede instrumenter og registreringer. Dersom det er mistanke til høyt fuktnivå i vegger mot våtrom, eller i rom under terreng kan tilstandsanalysen omfatte destruktive inngrep som for eksempel hullboring i vegger.

Det kan utføres inngrep i vegg eller etasjeskillere ved bad og i rom under terreng for undersøkelse av fukt ved mistanke til alvorlige avvik. Alle bygningsdeler blir undersøkt, med stor vekt på de områdene som takstmannen, erfaringsmessig, kjenner som svake punkter. Selv om takstmannens analyser er svært grundig, kan det forekomme skjulte feil og mangler.

For bolig er referansenivået for de ulike rom og bygningsdeler gitt som krav til tilstandsgrad TG 1, det vil si uten skader og fagmessig riktig utført og i henhold til gjeldende lov/forskrift som gjelder for den aktuelle boligen der ikke tilleggene angir annet. Generelt er referansenivået byggeforskrifter som var gjeldende når bygningen/bygningsdelen ble byggesøkt.

**LEVETIDSBETRAKTNINGER:**

Når det refereres til levetid er dette basert på takstmannens erfaringstall og Byggforskserien 700.320 Intervaller for vedlikehold og utskifting av bygningsdeler, SINTEF Byggforsk.

Levetidsbetraktningene beregnes med hovedvekt på takstmannens skjønnsmessige vurdering av den enkelte bygningsdelens antatte gjennomsnittlige levetid. Dette avhenger også av forskjellige faktorer som kan gjøre seg gjeldende når det gjelder værforhold og bruk.

Levetiden vil variere noe dersom andre kriterier enn teknisk levetid, som for eksempel vedlikehold, estetikk, økonomi, sikkerhet, funksjon eller andre brukerønsker, er lagt til grunn.

**VÆR OPPMERKSOM PÅ**

Egenerklæringskjema skal alltid legges frem for rapportansvarlig før tilstandsanalysen påbegynnes. Dersom egenerklæring ikke foreligger, vil dette komme tydelig frem på en av de siste sidene av rapporten under ovenstående overskrift.

Dersom det er lagt frem dokumentasjon av pågående byggesaker og/eller manglende ferdigattest, og/eller midlertidig brukstillatelse. Så vil også dette komme tydelig frem på en av de siste sidene av rapporten under samme overskrift som over.

**KOSTNADSVURDERING VED TG3**

Dersom det er angitt TG3 på en bygningsdel i denne rapporten, så vil det være angitt et antatt kostnadsoverslag over hva det vil koste å sette den i stand, uten å øke standarden.

**PIPER OG ILDSTEDER:**

Grundig undersøkelse av piper og ildsteder anbefales utført i samråd med offentlige godkjenningsmyndigheter.

**ELEKTRISK ANLEGG OG BRANNFØREBYGGENDE TILTAK:**

Ved omsetning av bolig vil man ofte få endring i bruk av det elektriske anlegget. BMTF anbefaler på generelt grunnlag at en registrert elektroinstallatør foretar en kontroll av boliginstallasjon ved eierskifte.

Dette kan for eksempel være en rapport fra periodisk kontroll av boliginstallasjon i henhold til NEK 405-2, som omfatter kontroll av både det elektriske og det branntekniske anlegget.



## MER OM TILSTANDSGRADENE I DENNE RAPPORTEN:

TG 0	TG 0 betyr at bygningsdelen ikke har noen avvik. * Det er ingen tegn til slitasje. * Dokumentert fagmessig godt utført. * Det er ingen merknader.
TG 1	TG1 betyr at bygningsdelen kan ha mindre avvik. * Som forventet i forhold til alder/bruksslitasje. * Strakstiltak anses ikke som nødvendig.
TG 2	TG 2 betyr at bygningsdelen kan ha vesentlige avvik. Eksempler på TG2 kan være at bygningsdelen er: * Feil utført. * Skadet, eller symptomer på skade. * Svært slitt. * Nedsatt funksjon. * Utgått på dato. * Kort gjenværende brukstid. * Det er behov for tiltak i nær fremtid. * Det er grunn til overvåkning av denne bygningsdelen.
TG 3	TG 3 betyr at bygningsdelen kan ha store eller alvorlige avvik. Eksempler på TG3 kan være at bygningsdelen er: * Har total funksjonssvikt * Fyller ikke lenger formålet * Er en fare for liv og helse Det er et akutt behov for tiltak, og/eller det er avvik fra lover eller forskrifter som gjelder for den aktuelle bygningsdelen eller byggverket.
TG iu	TG iu betyr at bygningsdelen ikke er undersøkt. Denne tilstandsgraden skal kun benyttes unntaksvis. Eksempler kan være: * Snødekket tak og krypekjeller uten inspeksjonsmulighet på tidspunktet for analysen * Bygningsdelen, arealet eller rommet er ikke tilgjengelig for inspeksjon på tidspunktet for analysen

## EIENDOMSDATA:

Matrikkeldata:	Gnr:79, Bnr: 488
Hjemmelshaver:	Anett Regos-Pecsi
Seksjonsnummer:	46
Festenummer:	
Andelsnummer:	
Byggeår:	2023
Tomt:	Felleseie tomt 13 743,2 m <sup>2</sup>
Kommune:	3228 NES

## BEFARINGEN:

Oppdragsgiver:	Anett Regos-Pecsi
Befaringsdato:	19.08.2024
Fuktmåler benyttet:	MMS2 PROTIMETER
Vann:	Offentlig
Avløp:	Offentlig
Adkomst:	Privat vei

## OM TOMTEN:

Flat og skrånet tomt med asfaltert ankomstområde og asfaltert internvei inn til inngangspartier. Opparbeidet gressplen med beplantning.

**OM BYGGEMETODEN:**

Flermannsbolig på rekke i sameiet oppført i 2023, leiligheten ligger i 1.etasje. Huset har saltak tekket med takstein, støpt fundament til grunn, betong grunnmur, tradisjonell bindingsverkkonstruksjon med liggende malt/beiset trepanel antatt isolert med mineralull. Etasjeskiller i trebjelkelag og innervegger oppført i tre/plater/gips med varierende overflater.

Det er ikke satt tilstandsgrad på utvendig kledning, drenering, takrenner, yttertak og utvendig terreng da dette er en del av sameiet felles bygningsmasse og vedlikeholdsansvar. Ved taksering av leiligheter i sameie er det primært innvending i leiligheten og de arealene som tilhører som er vurdert.

Det ble ikke foretatt geologiske undersøkelser i forbindelse med utarbeidelse av denne rapporten. På bakgrunn av observasjoner gjort på befaringsdagen, vurderes grunnforholdene å være stabile. Fundament ligger under bakkenivå og er ikke tilgjengelig for inspeksjon. Flermannsboligen er sannsynligvis fundamentert på komprimerte masser av morene, sand, grus og leire.

Temakart fra NGU viser at boligen ligger i ett område under marin grense.

Der det finnes marin leire, kan det også være kvikkleire.

Dataene kommer fra NGU. For mer informasjon om kartet, se nettsiden til NGU.

**OVERORDNET FAGLIG VURDERING AV EIENDOMMEN:**

Leiligheten fremstår i normalt god stand. Det ble ikke registrert eller avdekket noen behov for bygningsmessige strakstiltak utover normalt vedlikehold. Viser til beskrivelser og vurderinger for de enkelte bygningsdeler i rapporten.

**ANNET:**

Boligselskap: Sameiet Steinbukken.

Organisasjonsnr: 928.506.266.

**DOKUMENTKONTROLL:**

Takstmannens egne observasjoner 20.08.2024.

Egenerklæringsskjema 22.08.2024.

Byggetegning fra byggeår.

Samsvarserklæring utført av Berge Installasjoner AS den 01.09.2023.

Sintef godkjenning for prefabrikkert baderomsmodul den 23.02.2015.

Megler (meglerpakka) den 29.08.2024.

**BESKRIVELSE AV INNVENDIGE OVERFLATER (vegger, tak og gulv):**

Vegger: Malt gips og fliser.

Tak/himling: Malt gips.

Gulv: Parkett og fliser.

**FORMÅL MED ANALYSEN:**

Boligsalg.

**VESENTLIGE ENDRINGER ETTER BYGGEÅR:**

Hjemmelshaver har ikke gjort noen vesentlige endringer mens hun har bodd i boligen.

**FELLESKOSTNADER:**

Totale felleskostnader pr. d.d. kr 1 535.- pr. mnd.

Inkluderer:

Carport 100,-

Felleskostnader 960,-

TV/bredbånd 475,-

**AREALER OG ANVENDELSE:**

Arealmålingene i denne rapporten måles etter Norsk Standard 3940. Arealer oppgis i hele kvadratmeter i denne rapporten, og gjelder for det tidspunkt rapporten er datert.

**MÅLEVERDIGE AREALER:**

Større arealer enn nødvendig åpninger for trapp, heis sjakter og lignende regnes ikke med i etasjens areal. Rom som skal måles må være tilgjengelig, slik at det kan måles. Rommene kan stride mot byggeforskriftene, men likevel være måleverdige.

**AREALBEGREPER:**

BRA-i =Internt bruksareal

BRA-e =Eksternt bruksareal

BRA-b =Innglasset balkong

TBA =Terrasse- og balkongareal

**ENDRINGER:**

Rom som ligger utenfor boenheten, men som eier har påvist og/eller opplyst at tilhører boenheten, er oppmålt og inkludert i BRA-e. Det er ikke fremvist dokumentasjon på at rommet tilhører boenheten, med mindre dette er angitt særskilt. Rom utenfor boenheten kan omdisponeres av borettslaget/sameiet og dette kan påvirke boligens BRA. Vær oppmerksom på at NS 3940:2023 og eierseksjonsloven har ulik definisjon av fellesareal. Ved arealmåling gjelder NS 3940:2023 som definerer fellesareal slik: Delen av bygning som brukes av to eller flere bruksenheter eller til bygningens forvaltning, drift eller vedlikehold.

**NB:**

Ved overgang fra eldre versjon av NS3940 til revidert utgave med nye måleregler, kan det forekomme arealavvik for rapporter som er utført mellom Oktober 2023 og Desember 2024. NS3940:2023 må vurderes til å være gjeldene bransjestandard fram til ny versjon utgis. Dette til tross for at standarden er trukket tilbake juni 2024.

**AREAL BOLIG:**

Etasje:	BRA-i	BRA-e	BRA-b	TBA	P-Rom m <sup>2</sup>	S-Rom m <sup>2</sup>
1.etasje	48	5		17	45	3
SUM BYGNING	48	5	0	17	45	3
SUM BRA	53					

**AREAL GARASJE/UTHUS:**

Etasje:	BRA-i	BRA-e	BRA-b	TBA	P-Rom m <sup>2</sup>	S-Rom m <sup>2</sup>
SUM BYGNING						
SUM BRA						

**BRA-i:**

48m<sup>2</sup>.

1.etasje: Entre/gang, bad, stue med åpen kjøkkenløsning, soverom og bod.

**BRA-e:**

5m<sup>2</sup>.

Sportsbod med utvendig adkomst.

**MERKNADER OM AREAL:**

01.01.2024 tredje ny utgave av NS 3940 for areal- og volumberegninger av bygg og boliger i kraft. Se detaljert beskrivelse om endringen på nettsiden til Standard Norge. <https://standard.no/nyheter/ny-utgave-av-standarden-for-areal-og-volumberegninger-av-bygg/>. I en overgangsperiode vil det bli oppført i rapporten BRA-i, BRA-e, BRA-b, Sum BRA, TBA, P-rom og S-rom.

BRA-i: 48m<sup>2</sup>.

1.etasje: Entre/gang, bad, stue med åpen kjøkkenløsning, soverom og bod.

BRA-e: 5m<sup>2</sup>.

Sportsbod med utvendig adkomst.

BRA-b: 0m<sup>2</sup>.

Sum BRA: 53m<sup>2</sup>.

1.etasje: Entre/gang, bad, stue med åpen kjøkkenløsning, soverom og bod.

Sportsbod med utvendig adkomst.

TBA: 17m<sup>2</sup>.

1.etasje: Entreveranda 7m<sup>2</sup> og markterrasse 10m<sup>2</sup>.

P-rom: 45m<sup>2</sup>.

1.etasje: Entre/gang, bad, stue med åpen kjøkkenløsning og soverom.

S-rom: 3m<sup>2</sup>.

1.etasje: Bod.

Målt takhøyde i stue/kjøkken 2,43m.

Innvendige arealer er oppmålt med laser.

Ved arealmåling for salg eller avhending av bolig, skal bruksareal (BRA) benyttes. Hele boenheten skal måles og summeres i BRA.

Ved arealmåling av BRA-i er det målt inn i smyg mot karm på dør og vinduer som går ned til gulvet, i.h.t. NS 3940. Mindre areal avvik kan forekomme.

Rommene kan være måleverdige selv om bruken er i strid med byggeteknisk forskrift.

Det er bruken av rommene på befaringsdagen som vurderes om hva det betegnes som i rapporten.

Arealopplysninger som er basert på fysisk oppmåling etter ferdigstillelse, vil kunne avvike fra arealopplysninger som er basert på byggetegninger.

Dersom det ikke er framlagt byggetegninger for boligen, vil bygningssakkyndig ikke kunne måle opp arealer av hulrom i sjakter o.l. som er skjult, og som dermed ikke er tilgjengelig for oppmåling.

Arealer på terrasser, balkonger og verandaer er målt på innsiden av rekkverk/brystning, eller som fotavtrykket der det ikke finnes noen ytre begrensinger, som rekkverk o.l.

**MERKNADER OM ANDRE BYGNINGSDELER:**

Sportsbod nr 27 på felles rekke med utvendig adkomst.

Sportsbod er sameiets felles byggemasse og vedlikeholdsansvar, derfor ikke satt tilstandgrad.

Parkering i felles carportanlegg.

Carportanlegg er sameiets felles byggemasse og vedlikeholdsansvar, derfor ikke satt tilstandgrad.

**FORUTSETNINGER: (Værforhold, hindringer, etc.):**

Oppholdsvær og 18 plussgrader.  
Leiligheten ble kontrollert/inspisert i dagslys

Rapporten legger til grunn boligens tilstand på befaringsdagen og bygningens byggeår.

Utvendige konstruksjoner over terreng er inspisert fra bakkeplan.  
Inspeksjonen ble kun utført på lett tilgjengelige deler av konstruksjonene. Dette kan medføre at skader/mangler som er tildekket/skjult ikke fremkommer i taksten.

Funksjonstesting av elektrisk anlegg, varmekabler, panelovner, hvitevarer o.l er ikke foretatt.  
Funksjonstesting av markiser, persiener o.l er ikke foretatt.

Det er kun stedvis gjort enkelte målinger (krysslaser og avstandsmåler) eller inngrep i konstruksjonen der hvor dette er beskrevet.

Hjemmelshaver/eier ga muntlig og skriftlig beskrivelse om årstall og bygningsmessige påkostninger om de forskjellige beskrivende byggedeler i rapporten.

---

**ANDRE MERKNADER:**

Leiligheten blir oppvarmet av varmekabler på bad.

---

**TILSTEDE VED BEFARINGEN:**

Anett Regos-Pecsi

---



## **BYGGMESTER:**

En BMTF-sertifisert takstmann er en bygmester e.l. som er medlem av Byggmestrenes Takseringsforbund. Det vil si han/hun har minimum 6 års erfaring med å analysere, reparere og bygge boliger.

Mester er en beskyttet tittel som deles ut av Kongen til den som oppfyller de kvalifikasjonskrav som blir stilt i medhold til lov om mesterbrev i håndverk og annen næring.

Den BMTF-sertifiserte takstmannen skal alltid etterleve de etiske regler og regelverket som gjelder for Byggmestrenes Takseringsforbund.

## **INTEGRITET:**

### **UAVHENGIG TAKSTMANN**

Denne rapporten er utarbeidet av en uavhengig takstmann uten bindinger til andre aktører i eiendomsbransjen. Takstmannen har verken et ansettelsesforhold til, eller økonomisk interesse i sin oppdragsgivers virksomhet. For nærmere beskrivelse av kravene til takstmannens integritet, se BMTFs etiske retningslinjer på [www.BMTF.no](http://www.BMTF.no)

*Ansvarlig for rapporten:*

### **August Magnus**

Takstmann og Malermester.

Jeg har 24 år erfaring i byggebransjen med å analysere, reparere og bygge boliger.

29/08/2024



August Magnus

**1. Våtrom****1.1 Bad****TG 1** 1.1.1 Overflate vegger og himling

- Det er ikke påvist riss og sprekker.
- Det er ikke påvist sprekker i fuger.
- Det er ikke påvist bom (hulrom) under fliser.
- Det er ikke påvist fuktskader, spor etter skadedyr.
- Det er ventiler som kan åpnes.

Vegger: Fliser.  
Tak/himling: Malt gips.

Bad fra 2023 inneholder:  
Vegghengt dusj med ett-greps blandebatteri og svingbare glassdører.  
Servant med ett-greps blandebatteri og servantskap med folierte fronter.  
Vegghengt speil.  
WC med innebygd susterne.  
Opplegg for vaskemaskin. Se punkt 6.1.  
Rørstokkskap.

Vegger og tak/himlinger fremstå i god stand og godt vedlikeholdt. TG1

**Merknader:** Utskifting/vedlikehold: Normal forventet levetid for bad er 15 - 25 år avhengig av oppbygging og bruksbelastning.  
Utskifting/vedlikehold: Normal forventet levetid før utskifting armaturer 10 - 30 år.  
Utskifting/vedlikehold: Normal forventet levetid før utskifting klosetter og servanter 25 - 45 år.  
Utskifting/vedlikehold: Normal tid før utskifting av vegger i våtrom med keramiske fliser direkte på membran er 10 - 30 år

**TG 1** 1.1.2 Overflate gulv

- Det er ikke påvist riss og sprekker.
- Det er ikke påvist sprekker i fuger.
- Det er ikke påvist bom (hulrom) under fliser.
- Det er ikke påvist spor etter råteskade, muggvekst eller skadedyr.
- Det er påvist tilfredsstillende fall til sluket.
- Terskel er vurdert som tilfredsstillende.
- Det er påvist tilfredsstillende høydeforskjell fra toppen av sluket til toppen av membranen ved dørterskelen.
- Det er ikke påvist flekker eller andre skader.

Gulv: Fliser med varmekabler.  
Det ble utført en enkel test av overflatene der det registreres tilfredsstillende fall på gulv mot sluk, flisegulv fremstår i normalt god stand. TG1

**Merknader:** Utskifting/vedlikehold: Normal tid før utskifting av gulv i våtrom med keramiske fliser direkte på membran er 10 - 30 år

**TG 1** 1.1.3 Membran, tettesjiktet og sluk

- Membranen er fra 2023
- Det er ikke påvist avvik i forhold til sluk, rørgjennomføringer, mansjetter eller klemring.
- Det er muligheter for å rengjøre sluk.
- Det er ikke påvist tegn på feil utførelse, feil materialvalg, skadelig fukt eller utettheter.
- Arbeidet vurderes som fagmessig utført.
- Det er ikke boret hull i tilstøtende rom eller fra undersiden. Se under.
- Det er fuktkontrollert med egnet fuktmåleverktøy. Se under.

Membranen ligger skjult i konstruksjonen og kan ikke undersøkes uten å gjøre destruktive inngrep ved å demontere fliser. Viktig å merke seg at membran er en bygningsdel som har en naturlig slitasje over tid med en forventet levetid. Fuktsøk inne på flislagte våtrom blir ikke utført da det vil gi uklare indikasjoner på om fukten ligger mellom fliser og membran eller under membranen. Synlig mansjett under klemring i sluk. TG1

Det ble ikke boret hull fra tilstøtende rom til bad for å måle fukt, grunnet at badet er fra 2023. TGIU

Det ble fuktsøkt etter fukt på tilgjengelige tilstøtende overflater under befaringen, der det ikke ble avdekket unormale verdier. TG1

**Merknader:** Utskifting/vedlikehold: Normal forventet levetid før utskifting av gulvsluk er 30 - 60 år.

Utskifting/vedlikehold: Normal tid før utskifting av vegger og gulv i våtrom med keramiske fliser direkte på membran er 10 - 30 år.

## 2. Kjøkken

### TG 1 2.1 Kjøkken

Vanninstallasjonen er fra 2023

Det er ikke påvist knirk, skader eller fuktskjolder på gulvet.

Det er ikke påvist fukt ved kjøleskap, vaskemaskin, varmtvannsbereider eller andre vanninstallasjoner.

Det er ikke påvist avvik i forhold til trykk i vannkran.

Det er ikke påvist avvik i forhold til avrenning fra avløp.

Det er ikke påvist symptomer på fukt og råte i nabokonstruksjoner.

Vegger: Malt gips.

Tak/himling: Malt gips.

Gulv: Parkett.

Åpen kjøkkenløsning fra 2020 inneholder:

Kjøkkeninnredning med hvitmalte glatte fronter og skuffer.

Laminert benkeplate med underlimt vask og ett-greps blandebatteri.

Hvitevarer: Stekeovn, induksjonskokeapp, oppvaskmaskin og kjøleskap.

Komfyrvakt.

Kjøkkenventilator med avtrekk til anlegg. Se punkt 6.3.

På befaringsdagen ble det fuktsøkt normale verdier på tilfeldige utvalgte steder på vegger og gulv. TG1

Hvitevarer er ikke funksjonstestet. TGIU Eier/hjemmelshaver melder ingen avvik.

Sokkel på kjøkkeninnredningen ble ikke demontert for å inspisere under.

Kjøkkeninnredning, vegger, tak/himling og parkettgulv fremstår i normalt god stand. TG1

**Merknader:** Utskifting/vedlikehold: Normal forventet levetid før utskifting av kjøkken er 15-20 år avhengig av oppbygging og bruksbelastning.

Utskifting/vedlikehold: Blandebatterier byttes normalt pga. drypplekkasjer, funksjonssvikt eller umoderne design 10 - 25 år, anbefalt brukstid 15 år.

Utskifting/vedlikehold: Normal tid før maling av gipsplater er 8 - 16 år.

Utskifting/vedlikehold: Normal tid før sliping og lakkering av parkett er 10 - 20 år.

## 3. Andre Rom

### TG 1 3.1 Andre rom

Entre/gang, bod, soverom og stue:

Vegger: Malt gips.

Tak/himling: Malt gips.

Gulv: Parkett og vinylbelegg.

Vegger, parkettgulv, vinylbelegg og tak/himlinger fremstår i god stand. Det er merker etter gamle veggfester og bilder som må forventest utifra bruk. TG1

Garderobeskap er ikke satt tilstandgrad. TGIU.

På befaringsdagen ble det fuksøkt normale verdier på tilfeldige utvalgte steder på vegger og gulv i øvrige rom. TG1

Etasjeskiller: Retningsavvik/hellingsavvik målt lokalt avvik på 00mm til 05mm. TG1

Retningsavvik er målt med krysslaser på tilfeldige utvalgte steder på overflaten på gulvet i boligen, med en lengde på ca 2 meter. Lokalt avvik målt i gang på 05mm. Retningsavvik på vegger og tak/himlinger er ikke målt.

**Merknader:** Utskifting/vedlikehold: Normal tid før maling av gipsplater er 8 - 16 år.

Utskifting/vedlikehold: Normal tid før sliping og lakkering av parkett er 10 - 20 år.

#### 4. Vinduer og ytterdører

##### TG 1 4.1 Vinduer og ytterdører

Det er ikke påvist punkterte glass.

Det er ikke påvist avvik ved beslag, vannbord, omramming, karm eller ytre tetting.

Dører og vinduer vurderes som sikre mot vanninntrengning i konstruksjonen.

Vinduer og balkongdør med malte trerammer har 3-lags isoleringsglass antatt produsert fra byggeår.

Det ble foretatt en enkel funksjonstest av tilfeldige valgte vinduer og balkongdør, ingen avvik. TG1

Det ble ikke registrert noen punkterte vindusglass på befaringsdagen.

Punkttert glass er bare synlig under spesielle omstendigheter og det utelukkes ikke at det kan forkomme punkttert glass som ikke ble registrert på befaringsdagen.

Ytterdør med glassfelt og glattmalt overfalte antatt produsert fra byggeår.

Innvendige hvitmalt profilerte dører antatt produsert fra byggeår.

Malte dørgerikter.

Malte fotlister.

Lakkerte terskler.

Det ble foretatt en enkel funksjonstest av ytterdør og innedører, Ingen avvik. TG1

**Merknader:** Utskifting/vedlikehold: Normal tid før kontroll og justering av vinduer, hengslede er 2 - 8 år.

Utskifting/vedlikehold: Normal tid før utskifting av trevindu er 20 - 60 år.

Utskifting/vedlikehold: Normal tid før utskifting av tredører og aluminiumsdører er 20 - 40 år.

Utskifting/vedlikehold: Normal tid før kontroll og justering av tredører er 2 - 8 år.

Utskifting/vedlikehold: Normal tid før utskifting av tredør er 30 - 50 år.

Utskifting/vedlikehold: Normal tid før kontroll og justering av tredører er 2 - 8 år.

#### 5. Balkonger, verandaer og lignende

##### TG 1 5.1 Balkonger, verandaer og lignende

Konstruksjonen vurderes som forsvarlig festet.

Det er ikke påvist svekkelser i forankring eller understøtting.

Det er ikke påvist skader, slik som avskalling, deformasjoner, riss, sprekker, råteskader og/eller rust på overflater.

Vannavrenning vurderes som tilstrekkelig.

Oppkant mot vegg og dør vurderes som tilstrekkelig.



TBA:

Entreveranda på 7m2 oppført i trekonstruksjon med terrassebord på bjelkelag.

Markterrasse på 10m2 med adkomst via stue i trekonstruksjon med terrassebord på bjelkelag.

Hjemmelshaver hadde beiset terrassebordene noen dager før befaringsdagen. TG1

**Merknader:** Utskifting/vedlikehold: Normal tid før utskifting av terrassebord er 10 - 20 år.

Utskifting/vedlikehold: Normal tid før overflatebehandling av terrassebord er 4 - 8 år

## 6. VVS

### TG 1 6.1 WC og innvendige vann- og avløpsrør

Innvendige vann og avløpsrør er fra 2023

Hovedstoppekranen er lokalisert og funksjonstestet.

Materiale, sammenkoblingspunkter, kondensisolasjon og termisk isolasjon vurderes som tilfredsstillende.

Lekkasjevann i fordelerskap ledes til sluk.

Materiale og sammenkoblingspunkter vurderes som tilfredsstillende.

Avløpskapasiteten vurderes som tilfredsstillende.

Lukt fra avløpssystemet vurderes som tilfredsstillende.

Materialet vurderes ikke som utgått på dato.

Det er WC med innebygget sisterner.

Det er ikke spalte på innebygget sisterner for WC.

Det er inspeksjonsmulighet på innebygget sisterner for WC.

Det er ikke fremlagt dokumentasjon på innebygget sisterner for WC.

Avløpsrør i plast og vannrør i plast, metal og kobber.

WC med innebygd sisternen på bad.

Sluk på bad.

Hovedstoppekran plassert under oppvaskbenk.

Varmtvannsbereder plassert i bod. Se punkt 6.2.

Kraner og avløp i oppvaskbenk og servantskap er testet, uten at det ble registrert noe avdrypp fra vannrør. TG1

**Merknader:** Utskifting/vedlikehold: Antatt normal levetid for kobberør 25 - 50 år.

Utskifting/vedlikehold: Antatt normal levetid for plastrør 25 - 50 år.

Utskifting/vedlikehold: Antatt normal levetid for avløpsledninger av plast 25 -50 år.

Utskifting/vedlikehold: Antatt normal levetid for galvanisert rør 20 - 40 år

### TG 1 6.2 Varmtvannsbereder

Varmtvannsbereder er fra 2023

Det er ikke påvist avdrypp og fuktskjolder ved bereder.

Berederens plassering er tilfredsstillende.

Berederen er lekkasjesikret.

OSO varmtvannsbereder på 120 liter plassert i bod.

Varmtvannsbereder er kun visuelt inspisert. hjemmelshaver melder ingen avvik. TG1

**Merknader:** Utskifting/vedlikehold: Antatt normal levetid for varmtvannsbereder 20 år.

### TG 1 6.3 Ventilasjon

Ventilasjonsanlegget var nytt i 2023  
Det var sist inspisert i 2024  
Det var rengjort i Bytter filter hvert år.  
Boligen har ikke naturlig ventilasjon.  
Boligen har ikke mekanisk ventilasjon.  
Boligen har balansert ventilasjon.  
Det er ikke påvist fukt og mugg i filtre.  
Tilluft, avtrekk og luftutveksling vurderes som tilfredsstillende.

Leiligheten har balansert ventilasjon med varmegjenvinning og kjøkkenventilator med avtrekk til anlegg.  
Fordelingsskap plassert i bod.

Anlegget er kun visuelt inspisert, hjemmelshaver melder ingen avvik. TG1

Generelt:

For å sikre godt innemiljø er det viktig med utskifting av luft med ett godt fungerende ventilasjonsanlegg.  
Det anbefales periodisk ettersyn med utskifting av eventuelle filter og rengjøring av byggets kanalsystem og ventilasjonsanlegg.

**Merknader:** Utskifting/vedlikehold: Normal tid før rens av filter og ventilasjonsrør er 1 - 3 år.

Utskifting/vedlikehold: Avtrekksvifter anbefales skiftet ut etter 15 år.

Utskifting/vedlikehold: Antatt normal forventet lever til før utskifting av balansert anlegg er 15 -20 år.

## 7. Elektrisk anlegg og samsvarserklæring

### 7.1 Elektrisk anlegg og samsvarserklæring

Når det gjelder resultater fra det lokale el-tilsynet: Se eventuelt eiers egenerklæringsskjema.

Det lokale el-tilsynet gjennomførte tilsyn sist i ukjent år

Det elektriske anlegget ble installert i 2023

I følge eier/oppdragsgiver har det ikke vært brann, branntilløp eller varmgang i anlegget. Se eventuelt egenerklæringsskjema fra selger.

I følge eier/oppdragsgiver løses ikke sikringene ut ofte. Se eventuelt egenerklæringsskjema fra selger.

I følge eier/oppdragsgiver finnes det kursfortegnelse.

I følge eier/oppdragsgiver er antallet sikringer i samsvar med kursfortegnelse.

Det er ikke påvist at plugg på varmtvannsbereder er brunsvidd.

Det er ikke observert synlige tegn på termiske skader på kabler, brytere, downlights, stikkontakter eller elektrisk utstyr.

Kabler er tilstrekkelig festet.

Det er tegn på at kabelinnføringer og hull i inntak og sikringsskap er tette.

I følge eier/oppdragsgiver er det samsvar mellom utført arbeid og samsvarserklæring.

Det er fremlagt samsvarserklæring.

## EIERSKIFTERAPPORT™

Sikringsskap plassert på vegg i gang.  
Automatsikringer og jordfeilbryter.  
13 fordelingskurser.

Hjemmelshaver fremlegger samsvarserklæring utført av Berge Installasjoner AS den 01.09.2023.

Fra og med 1. januar 1999 er elektroentreprenører forpliktet til å utarbeide samsvarserklæring til eier av elektrisk anlegg ved installasjon av nye anlegg eller endringer i eksisterende anlegg. Dokumentasjonen er en bekreftelse fra elektroentreprenøren at anlegget er i samsvar med sikkerhetskravene i forskrift om elektriske lavspenningsanlegg. Kravet om samsvarserklæring av anlegg oppført etter 1. januar 1999 har ikke tilbakevirkende kraft.

Det anbefales på generelt grunnlag at en registrert elektroinstallatør foretar en utvidet el-kontroll av boliginstallasjon ved ett et eierskifte.

Det elektriske anlegget er kun visuelt vurdert for sjekkpunkter som er ført opp ovenfor.

Det settes ikke tilstandgrad for det elektriske anlegget da det kreves spesialkompetanse og godkjent autorisasjon.

**Merknader:** Utskifting/vedlikehold: Antatt normal forventet levetid før utskifting av elektriske anlegg i boliger er ca 25 - 30 år.

## Vær oppmerksom på:

---

Egenerklæringsskjema er levert før oppstart av oppdraget.

Det er fremlagt godkjente tegninger av boligen.

Det foreligger oppdaterte godkjente byggetegninger som samsvarer med boligen.

Det er ingen avvik i forhold til rømming og romhøyde, ut ifra gjeldende forskrifter for da boligen/rommene ble bygget.

## Tilleggsopplysninger:

---

Det anbefales å sette seg godt inn i vedlagt dokumentasjon til salgsoppgave samt selgers egenerklæring.

Hjemmelshaver opplyser om:

- Det forberedes for en mulig fremtidig tilkobling av ladepunkt for opptil 100% av plassene. Bestilling av ladepunkt skjer via styret i Boligsameiet og kostnader til etablering av ladepunkt, vedlikehold og strøm dekkes av den enkelte seksjonseier. Strøm betales etter målt forbruk der måler er installert eller ved et beløp fastsatt av styret dersom det ikke er egen måler.

---

**Takstmannens vurdering ved TG2:**

**Takstmannens vurdering ved TG3:**



# EGENERKLÆRINGSSKJEMA

Til orientering vil dette skjema være en del av salgsoppgaven

<b>Meglerfirma</b>	
Aktiv EM Råholt	
<b>Oppdragsnr.</b>	
1206240054	
<b>Selger 1 navn</b>	
Anett Regos-Pecsi	
<b>Gateadresse</b>	
Steinbukken 27	
<b>Poststed</b>	<b>Postnr</b>
HVAM	2165
Er det dødsbo? <input checked="" type="checkbox"/> Nei <input type="checkbox"/> Ja	
Avdødes navn	
Er det salg ved fullmakt? <input checked="" type="checkbox"/> Nei <input type="checkbox"/> Ja	
Hjemmelshavers navn	
Har du kjennskap til eiendommen? <input type="checkbox"/> Nei <input checked="" type="checkbox"/> Ja	
Når kjøpte du boligen? År	2023
Hvor lenge har du eid boligen?	
Antall år	1
Antall måneder	0
Har du bodd i boligen siste 12 måneder? <input type="checkbox"/> Nei <input checked="" type="checkbox"/> Ja	
I hvilket forsikringselskap har du tegnet villa/husforsikring?	
Forsikringselskap	
Polise/avtalnr.	

Document reference: 1206240054

## Spørsmål for alle typer eiendommer

- 1 Kjenner du til om det er/har vært feil tilknyttet våtrommene, f.eks. sprekker, lekkasje, råte, lukt eller soppskader?  
 Nei  Ja

Initialer selger: AR

1

2 Kjenner du til om det er utført arbeid på bad/våtrom?

Svar

Nei

3 Kjenner du til om det er/har vært tilbakeslag av avløpsvann i sluk eller lignende?

Nei  Ja

4 Kjenner du til feil eller om har vært utført arbeid/kontroll på vann/avløp?

Svar

Nei

5 Kjenner du til om det er/har vært problemer med drenering, fuktinnslag, øvrig fukt eller fuktmerker i underetasje/kjeller?

Nei  Ja

6 Kjenner du til om det er/har vært utettheter i terrasse/garasje/tak/fasade?

Nei  Ja

7 Kjenner du til om det er/har vært problemer med ildsted/skorstein/pipe f.eks. dårlig trekk, sprekker, pålegg, fyringsforbud eller lignende?

Nei  Ja

8 Kjenner du til om det er/har vært f.eks. sprekker i mur, skjeve gulv eller lignende?

Nei  Ja

9 Kjenner du til om det er/har vært sopp/råteskader/insekter/skadedyr på eiendommen som rotter, mus, maur eller lignende?

Nei  Ja

10 Kjenner du til om det er/har vært skjeggkre i boligen?

Nei  Ja

11 Kjenner du til om det er/har vært utført arbeid på el-anlegget eller andre installasjoner (f.eks. oljetank, sentralfyr, ventilasjon)?

Svar

Nei

12 Kjenner du til om det er utført kontroll av el-anlegget og/eller andre installasjoner (f.eks. oljetank, sentralfyr, ventilasjon)?

Nei  Ja

13 Har du ladeanlegg/ladeboks for elbil i dag?

Nei  Ja

Beskrivelse

Det forberedes for en mulig fremtidig tilkobling av ladepunkt for opptil 100% av plassene. Bestilling av ladepunkt skjer via styret i Boligsameiet og kostnader til etablering av ladepunkt, vedlikehold og strøm dekkes av den enkelte seksjonseier. Strøm betales etter målt forbruk der måler er installert eller ved et beløp fastsatt av styret dersom det ikke er egen måler.

14 Kjenner du til om ufaglærte har utført arbeid som normalt bør utføres av faglærte, utover det som er nevnt tidligere (f.eks. drenering, murerarbeid, tømmerarbeid etc)?

Nei  Ja

15 Er det nedgravd oljetank på eiendommen?

Nei  Ja

16 Kjenner du til om det har vært utført arbeid på terrasse/garasje/tak/fasade?

Svar

Nei

17 Selges eiendommen med utleiedel, leilighet, hybel eller tilsvarende?

Nei  Ja

18 Kjenner du til om det er innredet/bruksendret/bygget ut i kjeller eller loft eller andre deler av boligen?

Nei  Ja

19 Kjenner du til forslag eller vedtatte reguleringsplaner, andre planer, nabovarsel eller offentlige vedtak som kan medføre endringer i bruken av eiendommen eller av dens omgivelser?

Nei  Ja

- 20 Kjenner du til om det foreligger påbud/heftelser/krav/manglende tillatelser vedrørende eiendommen?  
 Nei  Ja
- 21 Er det foretatt radonmåling?  
 Nei  Ja
- 22 Kjenner du til manglende brukstillatelse eller ferdigattest?  
 Nei  Ja
- 23 Kjenner du til om det foreligger skaderapporter/ tilstandsvurderinger eller utførte målinger?  
 Nei  Ja
- 24 Er det andre forhold av betydning ved eiendommen som kan være relevant for kjøper å vite om (f.eks. rasfare, tinglyste forhold eller private avtaler)?  
 Nei  Ja

**Spørsmål for bolig i sameie/borettslag/boligaksjeselskap:**

- 25 Kjenner du til om sameiet/laget/selskapet er involvert i tvister av noe slag?  
 Nei  Ja
- 26 Kjenner du til vedtak/forslag til vedtak om forhold vedr. eiendommen som kan medføre økte felleskostnader/økt fellesgjeld?  
 Nei  Ja
- 27 Kjenner du til om det er/har vært sopp/råteskader/insekter/skadedyr i sameiet/laget/selskapet (fellesareal eller i andre boliger) som rotter, mus, maur eller lignende?  
 Nei  Ja
- 28 Kjenner du til om det er/har vært skjeggkre i sameiet/laget/selskapet (fellesareal eller i andre boliger)?  
 Nei  Ja

## Tilleggs kommentar

Jeg bekrefter at opplysningene er gitt etter beste skjønn. Jeg er kjent med at dersom jeg har gitt ufullstendige, uriktige eller misvisende opplysninger om eiendommen, vil forsikringsselskapet kunne søke hel eller delvis regress for sine utbetalinger eller redusere sitt ansvar helt eller delvis, jfr. vilkår for boligselgerforsikring punkt 7.1 og forsikringsavtaleloven kapittel 4.

Jeg er orientert om mitt mulige ansvar som selger etter avhendingsloven, eventuelt etter kjøpsloven (aksjeboliger), og om forsikringsgiver sitt boligselgerforsikringstilbud.

Jeg er klar over at avtale om forsikring er bindende. Jeg er også klar over at premietilbudet først kan påberopes når boligen er solgt (budaksept). Premietilbudet som er gitt av megler er bindende for forsikringsgiver i 6 – seks – måneder fra oppdragsinngåelse med megler.

Etter dette vil premien og forsikringsvilkårene kunne justeres. Når premietilbudet ikke lenger er bindende for forsikringsselskapet må egenerklæringsskjemaet signeres på nytt og eventuelle endringer påføres. Det vil da være forsikringspremien og forsikringsvilkårene på ny signeringsdato som legges til grunn.

Det kan ikke tegnes boligselgerforsikring ved følgende salg:

- mellom ektefeller eller slektninger i rett oppstigende eller nedstigenede linje, søsken, eller
- mellom personer som bor eller har bodd på boligeiendommen og/eller
- når salget skjer som ledd i sikredes næringsvirksomhet/er en næringsseiendom
- etter at boligeiendommen er lagt ut for salg.
- ved salg av helårs- og fritidsbolig er det krav til at det foreligger tilstandsrapport i henhold til Forskrift til avhendingslova (tryggere bolighandel).

Forsikringsselskapet kan ved skriftlig samtykke akseptere tegning av forsikring også i ovennevnte tilfeller.

Dersom forsikringsselskapet ikke har gitt skriftlig samtykke, kan erstatningen bortfalle.

Ved oppgjørsoppdrag trer forsikringen i kraft når kontrakten er signert av begge parter, begrenset til siste 12 måneder før overtakelse.

Forøvrig oppfordrer selger potensielle kjøpere til å undersøke eiendommen grundig, jf avhendingsloven § 3-10 og kjøpsloven § 20 (aksjeboliger).

Gyldig forsikring forutsetter at det for helårs- og fritidsbolig foreligger tilstandsrapport som er i henhold til Forskrift til avhendingslova (tryggere bolighandel).

- Jeg ønsker boligselgerforsikring, og bekrefter å ha mottatt og lest forsikringsvilkårene og informasjonsbrosjyre til selger i forbindelse med kjøp av boligselgerforsikring. Forsikringen trer i kraft på det tidspunkt det foreligger en budaksept mellom partene, begrenset til tolv måneder før overtakelse. Ved oppgjørsoppdrag trer forsikringen i kraft når kontrakten er signert av begge parter, begrenset til siste 12 måneder før overtakelse. Jeg bekrefter med dette at eiendommen ikke er en næringsseiendom, at den ikke selges som ledd i næringsvirksomhet eller mellom ektefeller eller slektninger i rett oppstigende eller nedstigende linje, søsken, eller mellom personer som bor eller har bodd på boligeiendommen. Gyldig forsikring forutsetter at det for helårs- og fritidsbolig foreligger tilstandsrapport som er i henhold til Forskrift til avhendingslova (tryggere bolighandel). Forsikringen er ugyldig dersom den tegnes i strid med forsikringsvilkårene. Jeg er innforstått med at eiendomsmegleren ikke har fullmakt til å gjøre unntak fra ovennevnte begrensninger. Jeg er oppmerksom på at 8% av total forsikringskostnader honorar til Söderberg & Partners.
- Jeg ønsker ikke boligselgerforsikring, men megler har tilbudt meg å kjøpe slik forsikring.
- Jeg kan ikke kjøpe boligselgerforsikring ihht vilkår.

Document reference: 1206240054



NAME OF SIGNER	IDENTIFIER	TIME	ELECTRONIC ID
Anett Regos Pecs	fb56fc7acb4f4b0960e4563 5319063bbffb9ecaf	22.08.2024 15:23:04 UTC	Signer authenticated by Nets One time code

Document reference: 1206240054

- This is a PDF document digitally signed by Nets' E-Signing service.
- The document's integrity is protected by signing and sealing the contents with a certificate issued to Nets by a third party. Validating the signature confirms that the contents have not been modified since the time of signing.
- For more information about document formats, see <https://www.nets.eu/developer>

# ENERGIATTEST

Adresse	Steinbukken 27
Postnummer	2165
Sted	HVAM
Kommunenavn	Nes
Gårdsnummer	79
Bruksnummer	488
Seksjonsnummer	46
Andelsnummer	—
Festenummer	—
Bygningsnummer	300869631
Bruksenhetsnummer	H0101
Merkenummer	Energiattest-2024-13772
Dato	22.08.2024

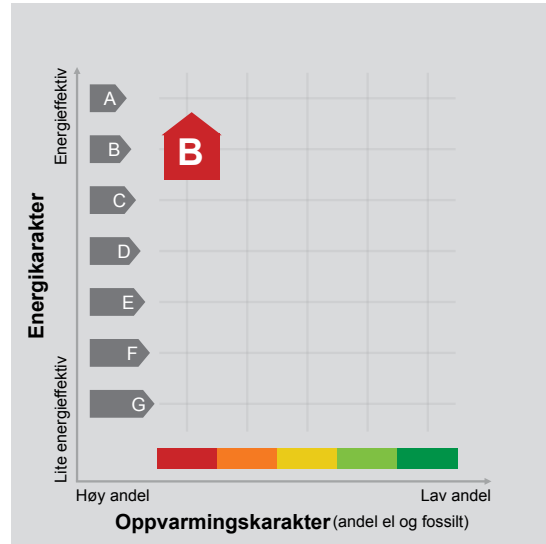

**Energimerket** angir boligens energistandard. Energimerket består av en energikarakter og en oppvarmingskarakter, se i figuren. Energimerket symboliseres med et hus, hvor fargen viser oppvarmingskarakter, og bokstaven viser energikarakter.

**Energikarakteren** angir hvor energieffektiv boligen er, inkludert oppvarmingsanlegget. Energikarakteren er beregnet ut fra den typiske energibruken for boligtypen. Beregningene er gjort ut fra normal bruk ved et gjennomsnittlig klima. Det er boligens energimessige standard og ikke bruken som bestemmer energikarakteren. A betyr at boligen er energieffektiv, mens G betyr at

boligen er lite energieffektiv. En bolig bygget etter byggeforskriftene vedtatt i 2010 vil normalt få C.

**Oppvarmingskarakteren** forteller hvor stor andel av oppvarmingsbehovet (romoppvarming og varmtvann) som dekkes av elektrisitet, olje eller gass. Grønn farge betyr lav andel el, olje og gass, mens rød farge betyr høy andel el, olje og gass. Oppvarmingskarakteren skal stimulere til økt bruk av varmepumper, solenergi, biobrensel og fjernvarme.

Om bakgrunnen for beregningene, se [www.energimerking.no](http://www.energimerking.no).

## Målt energibruk

Brukeren har valgt å ikke oppgi målt energibruk.

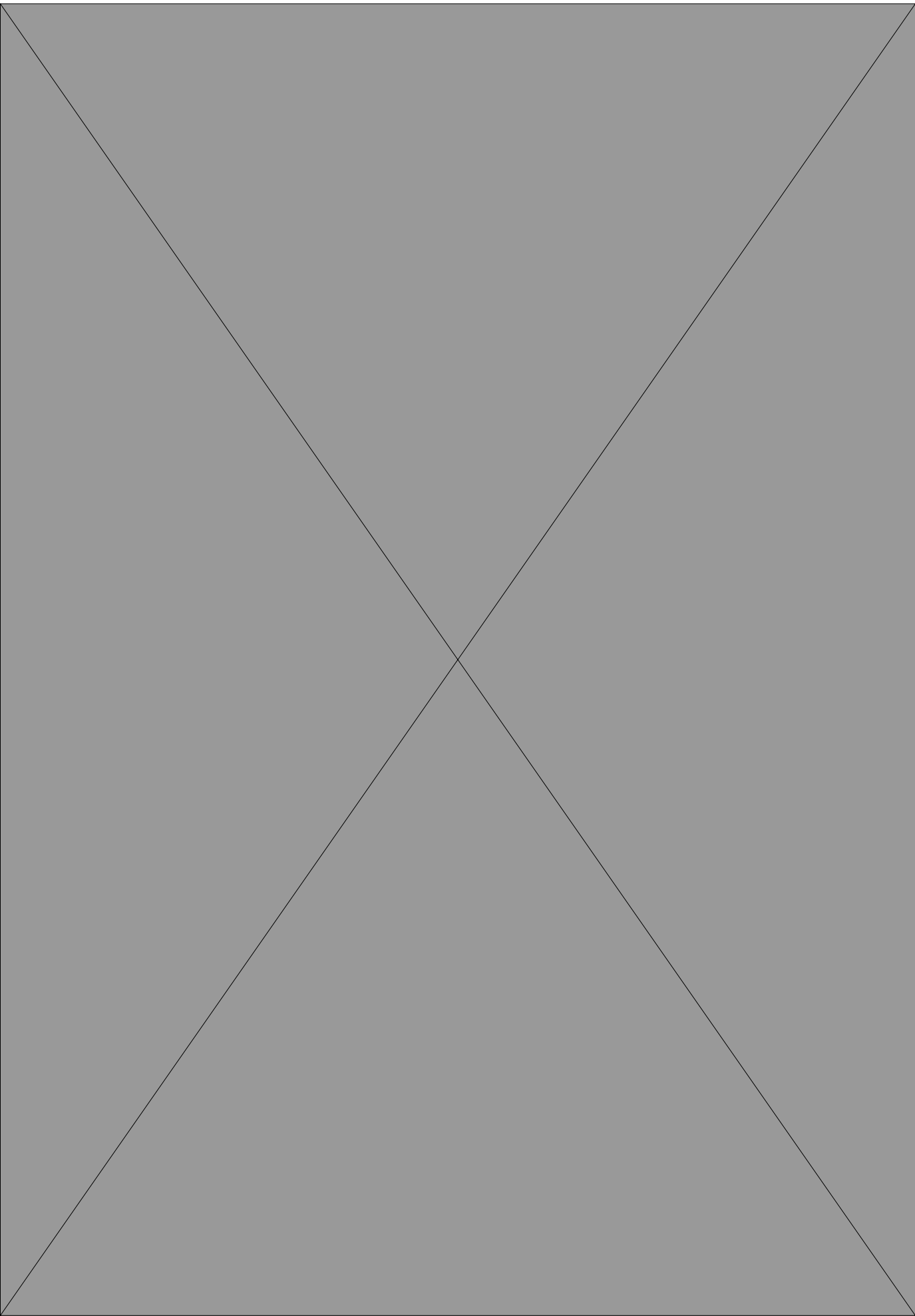



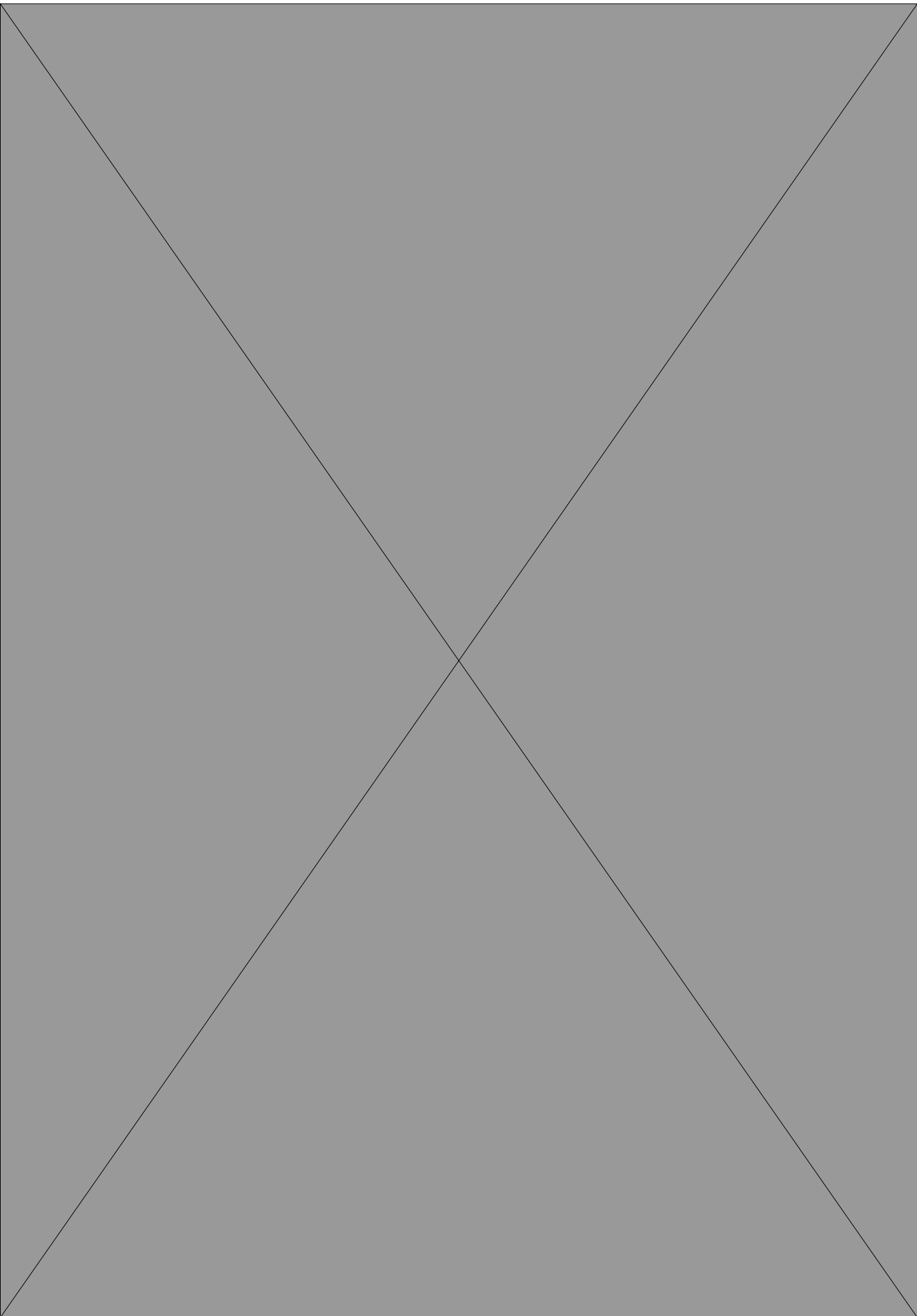



Supertakst AS  
Integrasjon  
v/Supertakst  
Vestre Rosten 69  
7072 HEIMDAL

Infoland 7992224

2169/46 21.08.24

### Megleropplysninger

Vi viser til forespørsel av 16.08.2024.

**Boligselskap:** 2169, Sameiet Steinbukken  
**Organisasjonsnr:** 928.506.266  
**Eier:** Anett Regos-pecsi  
**Seksjonsnummer:** 46  
**Adresse:** Steinbukken 27, 2165 HVAM

#### Dokument som medfølger Meglerpakke 1:

Boligselskapets årsrapport med regnskap, protokoll fra årsmøtet og vedtekter følger vedlagt. Disse dokumentene er en viktig del av meglerpakken.

#### Opplysninger om boligselskapet:

- Styregodkjenning: Nei
- Særskilte begrensninger/klausuler: Se boligselskapets vedtekter.
- Dyrehold: Se boligselskapets husordensregler/vedtekter.
- Forsikringsselskap Tryg Forsikring - polise nummer 8054220.
- Opplysninger om ferdigattest/midlertidig brukstillatelse etc. må innhentes fra bygningsmyndighetene.
- Påkostninger/utbedringer: Se årsrapport.
- Månedlige felleskostnader som ikke er spesifiserte, dekker boligselskapets driftskostnader. For ytterligere spesifisering, vennligst se regnskapet i årsrapporten.

#### Selskapets totale lån og vilkår:

Ingen lån registrert for selskapet.

#### Økonomiske opplysninger om leiligheten:

Totale felleskostnader pr. d.d. kr 1.535,- pr. md.

Herav:

Carport	100,-
Felleskostnader	960,-
TV/bredbånd	475,-

Ved oppgjør bes megler ta kontakt med OBOS Innbetalingsservice per tlf 22 86 56 25 eller e-post [restanseforesporsel@obos.no](mailto:restanseforesporsel@obos.no) for å få oppgitt eventuelle utestående felleskostnader/andre heftelser iht. sameiets legalpant.

#### Ligningsposter pr. 31.12.2023 (med forbehold om endringer):

Ligningsverdi	Innberetnings- pliktige inntekter	Fradragsberettigede kostnader	Annen formue	Gjeld
Fås på lignings- kontoret	17,-	0,-	10.093,-	0,-

**Kontaktinformasjon:**

Ved ytterligere spørsmål, bes megler vennligst ta kontakt med rådgiver Henry Tran tlf. 22 89 62 77 ev. pr. e-post: [henry.tran@obos.no](mailto:henry.tran@obos.no).

**Annen informasjon:**

Opplysninger gitt i dette brev er basert på de opplysninger forretningsfører har på tidspunktet for avgivelsen. Selger og megler må kontrollere de tall som framgår av dette brev mot den informasjon de selv sitter inne med, særlig tidligere ligningsoppgaver. Dersom det oppdages avvik mellom oppgitte beløp i dette brevet og det som fremgår av andre dokumenter selger har, så må dette meldes skriftlig inn til forretningsfører i god tid før salget. Det må henvises til hvilke dokumenter det er avvik mellom. Forretningsfører aksepterer intet erstatningsansvar for feil i de gitte opplysninger med mindre det er utvist grov uaktsomhet.

**Melding fra megler ved salg:**

Melding om ny eier sendes OBOS Eiendomsforvaltning AS pr. e-post: [oef@obos.no](mailto:oef@obos.no)  
Meldingen må inneholde kjøpers navn, nåværende adresse, fødsels- og personnummer, overtakelsesdato samt selgers nye adresse. Vi ber også om å få oppgitt kjøpers e-postadresse og mobilnummer. Er det flere kjøpere må vi få tilsvarende informasjon pr. kjøper.

Vi gjør oppmerksom på at all informasjon som sendes pr. e-post bør krypteres og sendes på en sikker måte.

**Elektronisk kommunikasjon:**

Styret/OBOS Eiendomsforvaltning vil kommunisere med eierne elektronisk (pt via Vibbo, e-post, SMS) med mindre eieren har reservert seg mot dette. Reservasjon skjer på Vibbo, der det under «min profil» vil være en knapp for reservasjon. Har du flere eieforhold og ønsker du å reservere deg, må du gjøre dette pr eieforhold.

Alternativt kan boligeier sende krav om reservasjon til [reservasjon.oef@obos.no](mailto:reservasjon.oef@obos.no)

**Priser og gebyrer p.t.:**

Ved bestilling av meglerpakke pr. brev eller e-post er prisen kr 5.525,- inkl. mva.  
Ved bestilling av meglerpakke ev. enkeltprodukt via [www.infoland.no](http://www.infoland.no), se pris på bestillingen.

Eierskiftegebyr er kr 6.385,- inkl. mva. Faktura ettersendes når eierskiftet er registrert. Vennligst vent med betaling til denne er mottatt, da KID nummer må oppgis ved betaling. OBOS Eiendomsforvaltning AS forutsetter at informasjon om våre gebyrer viderefremmes til kjøper og selger. Vi gjør oppmerksom på at det kan påløpe ytterligere kostnader i forbindelse med eventuell overføring av garasje, parkering eller lignende forhold.

Vi ser fram til et hyggelig samarbeid.

Vennlig hilsen  
OBOS Eiendomsforvaltning AS

Margrethe Løseth  
prosjektkoordinator  
Tlf 22865817  
E-postadresse: [margrethe.loseth@obos.no](mailto:margrethe.loseth@obos.no)

Postadresse: Pb 6666 St. Olavs Plass, 0129 OSLO

Saksnr. ACOS 21/1198 Saksnr. HIST ePhorte		<b>Ferdigattest</b> Etter plan og bygningsloven (pbl) av 27.06.2008, ajourført med endringer senest ved lov 08.05.2009, §21-10 jf. SAK10 §§ 8-1 og 8-2.		
		JpID 23/61738		
Ansvarlig søker TRYSILBYGG AS Grønland 67 3045 DRAMMEN		Tiltakshaver Trysilhus Akershus AS Postboks 323 Bragernes 3001 DRAMMEN		
<b>FERDIGATTEST ER GITT FOR</b>				
Adresse	Gårdsnr.	Bruksnr.	Festenr.	Seksjonsnr.
Bygg I				
Steinbukken 21	79	488	0	48
Steinbukken 23	79	488	0	45
Steinbukken 25	79	488	0	49
Steinbukken 27	79	488	0	46
Steinbukken 29	79	488	0	50
Steinbukken 31	79	488	0	47
Tiltakets/byggets art Ferdigattest bygg I				
Vedtaksdato	Saksnr, oppmelding			
11.03.2021				
Dato for søknad om ferdigattest <b>01.11.2023</b>				
Tiltaket, eller deler av tiltaket må ikke tas i bruk til annet formål enn det tillatelsen fastsetter (jf. pbl §20-1).				
Merknader: <ul style="list-style-type: none"> <li>- Ferdigattest er gitt med bakgrunn i søknad om ferdigattest.</li> <li>- Det er ikke gitt opplysninger om at det forekommer endringer i forhold til godkjent dokumentasjon for tiltaket. Vi forutsetter derfor at tiltaket er utført i tråd med gitt tillatelse, godkjent dokumentasjon og gitte merknader/ kommentarer i tillatelsen.</li> </ul>				
Sted	Dato	Underskrift		
Årnes,	10.11.2023	Frank Motrøen		
		<i>Dokumentet er elektronisk godkjent uten signatur, i henhold til interne rutiner.</i>		



## OVERSIKT OVER LØSØRE OG TILBEHØR TIL EIENDOMMEN

Oversikten er utarbeidet av Norges Eiendomsmeglerforbund, Eiendom Norge og Advokatforeningens Eiendomsmeglingsgruppe, og er gjeldende fra 1. januar 2020.

### Generelt

Lov om avhending av fast eiendom (avhendingslova/avhl.) av 3. juli 1992 regulerer kjøper og selgers rettigheter og plikter ved overdragelse av fast eiendom og andeler i borettslag.

I henhold til avhl. § 3-4 skal eiendommen, når annet ikke er avtalt, overdras med innredninger og utstyr som etter lov, forskrift eller annet offentlig vedtak skal følge med. Det samme gjelder varig innredning og utstyr som enten er fastmontert eller er særskilt tilpasset bygningen, jf. avhl. § 3-5. Loven inneholder ingen detaljert oversikt over hva som omfattes av «innredning og utstyr», og over hva som skal regnes som «fastmontert eller særskilt tilpasset».

Partene kan fritt avtale hva som skal følge med eiendommen ved salg. Bransjens liste over løsøre og tilbehør som skal følge med eiendommen, er en del av avtalen mellom kjøper og selger dersom ikke annet er opplyst i salgsoppgaven, kjøper har tatt forbehold i bud eller avtale på annen måte er inngått. Der intet annet er avtalt, vil løsøre og tilbehør medfølge slik dette fremkommer av avhl. § 3-4 og § 3-5 og denne oversikt.

Produkter og installasjoner som medfølger overdras uten noen form for garantier, utover eventuell gjenværende leverandørgaranti.

Dersom det er noe i nedenstående liste som ikke finnes på eiendommen, vil det heller ikke medfølge.

- 1. HVITEVARER** medfølger der dette er spesielt angitt i salgsoppgaven.
- 2. HELDEKKENDE TEPPER** følger med uansett festemåte.
- 3. VARMEKILDER**, slik som ovner, kaminer, peiser, varmpumper og panelovner, følger med uansett festemåte. Frittstående biopeiser/varmeovner og terrassevarmere medfølger ikke. Det følger ikke med varmekilder i rom som ikke har vegg- eller fastmonterte varmekilder på visning.
- 4. TV, RADIO OG MUSIKKANLEGG.** TV-antenner og fellesanlegg for TV, herunder parabolantenne, og tuner/en/dekoder/tv-boks medfølger der dette eies av selger. Veggmontert TV/flatskjerm med tilhørende festeordning samt musikkanlegg følger ikke med (se også punkt 12).
- 5. BADEROMSINNREDNING/UTSTYR.** Badekar, dusjkabinett, dusjvegger, alle fastmonterte speil og hyller, fastmonterte glass- og håndkleholdere, herunder håndklevarmere samt baderomsinnredning, medfølger.
- 6. GARDEROBESKAP** medfølger, selv om disse er løse. Fastmonterte garderobehyller og knagger medfølger. Innredning i garderobeskap, for eksempel løse eller fastmonterte trådkurver, hyller, stenger og lignende, medfølger.

**7. KJØKKENINNREDNING** medfølger, herunder også åpne, fastmonterte hyller og løs eller fastmontert kjøkkenøy.

**8. MARKISER, PERSIENNER** og annen type innvendig og utvendig solskjerming, gardinoppheng, lamellgardiner og liftgardiner medfølger.

**9. AVTREKKSIVIFTER** av alle slag, samt fastmonterte aircondition/ventilasjonsanlegg, medfølger.

**10. SENTRALSTØVSUGER** medfølger med komplett anlegg, herunder slange, munnstykke mm.

**11. LYSKILDER.** Kupler, lysstoffarmatur, fastmonterte "spotlights", oppheng og skinner med spotlights samt utelys og hagebelysning medfølger. Vegglamper, krokhengte lamper, lysekroner, prismelamper og lignende som er koblet til sukkerbit eller stikkontakt følger likevel ikke med.

**12. INSTALLERTE SMARTHUSLØSNINGER** med sentral som styrer lys, varme, lyd o.l., samt tilhørende trådløse enheter som brytere, sensorer, kameraer, integrerte høyttalere el. medfølger. Enkle lysstyringssystem f.eks. med en sentral som kun styrer lyspærer eller smartpærer montert i sokkel medfølger likevel ikke.

**13. UTVENDIGE SØPPELKASSER** og eventuelt holder/hus til disse medfølger.

**14. POSTKASSE** medfølger.

**15. UTENDØRS INNRETNINGER** slik som flaggstang, fastmontert tørkestativ, samt andre faste utearrangementer som f.eks. badestamp, boblekar/jacuzzi og liknende utendørs kar, lekestue, lekestativ, utepeis, fastmontert trommel til vannslange, medfølger. Guidekabel/avgrensingskabel til robotgressklipper medfølger, men robotgressklipper og ladestasjon for denne medfølger ikke.

**16. FASTMONTERT VEGGLADER/LADESTASJON TIL EL-BIL** medfølger uavhengig av hvor laderen er montert.

**17. SOLCELLEANLEGG** med tilhørende teknisk infrastruktur medfølger.

**18. GASSBEHOLDER** til gasskomfyr og gasspeis medfølger.

**19. BRANNSTIGE, BRANNTAU, feiestige** og lignende medfølger der dette er påbudt. Løse stiger medfølger ikke.

**20. BRANNSLUKNINGSAPPARAT, BRANNSLANGE** og RØYKVARSLER medfølger der dette er påbudt. Det er eier og brukers plikt til å se til at utstyret forefinnes på enhver eiendom. Hvis annet ikke er uttrykkelig avtalt, skal dette derfor alltid følge med ved salg av eiendom.

**21. SAMTLIGE NØKLER** til eiendommen som selger er i besittelse av skal overleveres kjøper på overtakelsen, herunder nøkler til eventuelle boder, uthus, garasjeportåpner e.l. Låses boder, uthus e.l. med hengelås, skal lås og nøkler til disse medfølge.

**22. GARASJEHYLLER, bodhyller, lagringshyller** og oppheng til bildekk medfølger såfremt de er fastmontert.

Planter, busker og trær som er plantet på tomten, eller fastmonterte kasser og lignende er en del av eiendommen og medfølger i handelen.



# HELP Boligkjøperforsikring

## Boligkjøperforsikring

- Advokathjelp ved boligkjøpet og i 5 år fremover.
- Er kjøpers motvekt til selgers boligselgerforsikring.
- Gir deg advokathjelp hele veien til rettskraftig dom, om nødvendig.

## Boligkjøperforsikring **PLUSS**

- Advokathjelp ved boligkjøpet og i 5 år fremover.
- Er kjøpers motvekt til selgers boligselgerforsikring.
- Gir deg advokathjelp hele veien til rettskraftig dom, om nødvendig.
- Advokathjelp i de viktigste rettsområdene i privatlivet.

**PLUSS** gir boligeiere sterkt rabattert advokathjelp. Be om råd eller hjelp i retten når du trenger det fra Norges viktigste advokatmiljø for privatpersoner.

**PLUSS** kan bare tegnes samtidig med boligkjøperforsikringen, og koster kun kr 2 800 i tillegg. **PLUSS** fornyes årlig - om du ønsker det.

Borettslag/aksjeleilighet: Kr 7 200

Selveierleilighet/rekkehus: Kr 10 400

Ene-/tomannsbolig, tomt: Kr 15 100

## Rettsområder du får hjelp med

Samboeravtale, ektepakt og arv

Forbrukerkjøp og håndverkertjenester

Utleie og naboforhold

Tomtefeste, veirett og andre servitutter

Plan- og bygningsrett

Skatt ved oppussing, utleie og eiendomssalg

Tilgang til digitale juridiske avtaler via Min side

*“Vi unner ingen å stå alene”*

Rettt skal være rett. For alle.



Fra å vurdere om vi hadde råd til advokat, kunne vi vurdere om vi hadde råd til ny sofa.

Boligkjøperforsikring tegnes hos eiendomsmegler senest ved kontraktsgjøring og gir rett til advokathjelp inntil 5 år etter overtakelse. Forsikringen betales som del av oppgjøret ved boligkjøpet. **PLUSS**-dekningen fornyes årlig ved faktura fra HELP.

Egenandel kr 4 000 påløper ved takst, tvist eller 10 timer advokatbistand, avhengig av hva som kommer først. Meglerforetaket mottar kr 4 200/4 600/5 000 i kostnadsgodtgjørelse, avhengig av boligtype, samt et tillegg på kr 1 000 ved salg av **PLUSS**.

Vi tar forbehold om pris- og vilkårsendringer. Hvis premien ikke er innbetalt ved overtakelse, vil avtalen bli kansellert. For fullstendig informasjon om dekning og vilkår, se help.no

Har du spørsmål? Kontakt HELP på [help.no/minside](http://help.no/minside), telefon 22 99 99 99 eller epost [post@help.no](mailto:post@help.no)

  
Rettt skal være rett. For alle.



# Viktige endringer i avhendingsloven

**Den 1. januar 2022 ble avhendingsloven endret på viktige punkter for både kjøper og selger. Samtidig fikk vi en ny forskrift som regulerer jobben en takstmann skal gjøre. Den nye forskriften stiller strengere krav til tilstandsrapportene som er en viktig del av kontrakten ved boligsalg. HELP, landets største advokatmiljø for boligkjøpere, har laget en kort innføring i de nye reglene.**

## **Forbudt å selge bolig “som den er”**

Du har kanskje hørt at de fleste brukte boliger har vært solgt «som de er»? Dette forbeholdet innebar at selger fraskrev seg ansvar for skjulte feil og mangler. Det var bare hvis selger hadde holdt tilbake eller gitt uriktig informasjon, eller hvis boligen var i vesentlig dårligere stand at kjøper kunne nå frem med et krav mot selger.

Fra 1. januar 2022 kan ikke selger lenger ta generelle forbehold av «som den er»-typen. Dette betyr at når vi da skal vurdere om en bolig har en mangel, må vi vurdere grundig hva som fremgår av kjøpsavtalen. Med kjøpsavtalen menes alle dokumenter og opplysninger som tilbys før kjøpet, også FINN-annonsen og alle vedleggene til salgsoppgaven. Hvis kjøpsavtalen ikke gir et klart svar (av typen “Det følger egen parkeringsplass med leiligheten” eller “Badet er renoverert av fagfolk”), må vi vurdere hva kjøper kan forvente basert på blant annet eiendommens synlige tilstand, alder, opplysningene som er gitt ved salget, feilenes art, karakter og omfang.

## **Egenandel**

Avhendingsloven har også fått en ny bestemmelse om egenandel. Egenandelen slår først inn når det er påvist at eiendommen har en mangel. Når det er et avvik fra kontrakten som utgjør en mangel, skal oppgjøret reduseres med 10 000 kroner, uavhengig av om utbedringskostnadene er høye eller lave. Dette innebærer blant annet at kjøper ikke kan rette krav mot selger hvis det koster mindre enn 10 000 kroner å utbedre mangelen.

Selv om utbedringskostnadene er høye, kan det likevel tenkes at feil ved boligen ikke utgjør mangler etter loven. Dette avhenger av hva som er avtalt mellom partene, og hva kjøper kan forvente basert på de momentene vi har nevnt over.

## **Nytt om tilstandsrapporter**

Tidligere ble det ikke stilt noen konkrete krav til hva en tilstandsrapport skulle inneholde og hvordan den skulle se ut. Dette hadde som konsekvens at tilstandsrapportene varierte i innhold og kvalitet. I den nye forskriften til avhendingsloven stilles det en rekke krav for at en tilstandsrapport skal regnes som godkjent.



Forts. Viktige endringer i avhendingsloven

Opplysningene i tilstandsrapporten skal gis på en forbrukervennlig måte, og det er beskrevet hva takstmannen skal vurdere og hvordan noen av undersøkelsene skal gjennomføres.

Vi har tro på at kjøpere nå vil få bedre informasjon i forkant av salget og dermed et bedre beslutningsgrunnlag.

### **Kjøpers undersøkelsesplikt lovfestes**

Avhendingsloven har også fått en regel om undersøkelsesplikt for kjøper. Regelen tydeliggjør at kjøperen skal anses å kjenne til forhold som er tydelig beskrevet i tilstandsrapporten eller annen relevant salgsdokumentasjon. Det fremgår av loven at kjøperen ikke kan klage på avvik hvis disse er tydelig beskrevet i salgsdokumentasjonen, uavhengig av om kjøperen faktisk har satt seg inn i denne.

Det er derfor svært viktig at kjøper setter seg godt inn i alle dokumenter og opplysninger som tilbys i forkant av kjøpet. Hvis det er noe du ikke forstår, anbefaler vi at du stiller spørsmål til selger og/eller eiendomsmegler. Dersom det er gitt motstridende opplysninger i salgsdokumentene, må du undersøke hvilke av opplysningene som er korrekte, og eventuelt ta forbehold dersom motstriden ikke avklares. Du kan ikke velge å holde deg til den opplysningen du liker best.

### **Arealavvik**

Avhendingsloven har også fått en ny bestemmelse om arealavvik innendørs. Helt kort betyr endringen at eiendommen har en mangel hvis opplysningene om størrelse i salgsdokumentene ikke er riktig. Det er en forutsetning at avviket utgjør mer enn 2 % og minst én kvadratmeter, og at selgeren ikke godtgjør at opplysningene ikke har hatt betydning for kjøperen.

### **Viktig for kjøper å være klar over**

Advokatene i HELP er fornøyde med regelendringer som bidrar til at kjøper får bedre informasjon. Dette kan redusere antall konflikter i etterkant av boligkjøpet.

Selv om selgers ansvar nå har blitt utvidet, er det ikke slik at alle feil er mangler etter avhendingsloven. Det er påregnelig med noen feil ved boligen på grunn av alder, slitasje, osv., og det som er opplyst ved salget, er naturligvis ikke mangler. Jo eldre boligen er, desto vanligere er det å avdekke feil. Det er svært viktig å lese salgsoppgaven nøye. Hvis det er gitt konkrete risikopplysninger om bestemte bygningsdeler, er det påregnelig å måtte utbedre disse og denne kostnaden må kjøper dekke selv.

Hvis du har boligkjøperforsikring hos HELP, vil våre advokater hjelpe deg med å vurdere om du kan rette et krav mot selger/selgers boligselgerforsikringsselskap. Dersom det er sannsynlig at du vil nå frem med et krav, forfølger vi saken for deg til den er løst.





# Et hjem er mer verdt enn et hus, og et hus er mer enn bare vegger.

Det er et sted for å skape gode minner  
preget av trivsel, omsorg og trygghet.

For oss som jobber med folks hjem hver  
eneste dag, er det naturlig å engasjere oss  
sammen med SOS-barnebyer for å gi flere  
barn et trygt og godt hjem.

For hvert hjem vi formidler, gir vi derfor  
100 kroner til SOS-barnebyers arbeid.

**aktiv.** +  **SOS  
BARNEBYER**

# Forbrukerinformasjon om budgivning

*Sist oppdatert med virkning fra 1. januar 2014, i forbindelse med ikrafttredelse av endringer i eiendomsmeglingsforskriften.*

Informasjonen er utarbeidet av Forbrukerombudet, Forbrukerrådet, Den Norske Advokatforening ved Eiendomsmeglingsgruppen, Eiendomsmeglerforetakenes Forening og Norges Eiendomsmeglerforbund, på grunnlag av blant annet forskrift om eiendomsmegling § 6-3 og § 6-4.

Nedenfor gis en oversikt over de retningslinjer som forbrukermyndighetene og organisasjonene anbefaler benyttet ved budgivning på eiendommen. Avslutningsvis gis også en kort oversikt over de viktigste rettsreglene tilknyttet budgivning.

Før det legges inn bud på eiendommen oppfordres budgiver til å sette seg inn i all relevant informasjon om eiendommen, herunder eventuell salgsoppgave og teknisk rapport med vedlegg.

## Gjennomføring av budgivning

1. På forespørsel vil megler opplyse om aktuelle bud på eiendommen, herunder om relevante forbehold.
2. Alle bud skal inngis skriftlig til megler, som formidler disse videre til oppdragsgiver. Kravet til skriftlighet gjelder også budforhøyelser og motbud, aksept eller avslag fra selger. Før formidling av bud til oppdragsgiver skal megler innhente gyldig legitimasjon og signatur fra budgiver. Kravet til legitimasjon og signatur er oppfylt for budgivere som benytter e-signatur, eksempelvis BankID eller MinID. Med skriftlige bud menes også elektroniske meldinger som e-post og SMS når informasjonen i disse er tilgjengelig også for ettertiden.
3. Et bud bør inneholde eiendommens adresse (eventuelt gnr/bnr), kjøpesum, budgivers kontaktinformasjon, finansieringsplan, akseptfrist, overtakelsesdato og eventuelle forbehold som for eksempel usikker finansiering, salg av nåværende bolig ol. Normalt vil ikke et bud med forbehold bli akseptert før forbeholdet er avklart. Konferer gjerne med megler før bud gis.
4. Megler skal legge til rette for en forsvarlig avvikling av budrunden. I forbrukerforhold (dvs. der oppdragsgiver er forbruker) skal megleren ikke formidle bud med kortere akseptfrist enn kl. 12.00 første virkedag etter siste annonserte visning. Etter denne fristen bør budgivere ikke sette en kortere akseptfrist enn at megler har mulighet til, så langt det er nødvendig, å orientere oppdragsgiver, budgivere og øvrige interessenter om bud og forbehold. Det bør ikke gis bud som diskriminerer eller utelukker andre budgivere. Dersom bud inngis med en frist som åpenbart er for kort til at megleren kan avvikle budrunden på en forsvarlig måte som sikrer oppdragsgiver og interessenter et tilstrekkelig grunnlag for sine handlingsvalg, vil megler fraråde budgiver å stille slik frist.
5. Megleren vil uoppfordret gi sin vurdering av det enkelte bud overfor oppdragsgiveren, når budet er gitt innenfor fristene i punkt 4.
6. Megleren skal så langt det er nødvendig og mulig holde budgiverne skriftlig orientert om nye og høyere bud og eventuelle forbehold. Megler skal så snart som mulig bekrefte skriftlig overfor budgivere at budene deres er mottatt.
7. Etter at handel har kommet i stand, eller dersom en budrunde avsluttes uten at handel er kommet i stand, kan en budgiver kreve kopi av budjournalen i anonymisert form.
8. Kopi av budjournal skal gis til kjøper og selger uten ugrunnet opphold etter at handel er kommet i stand. Dersom det er viktig for budgiver å bevare sin anonymitet, bør budet fremmes gjennom fullmektig.

## Viktige avtalerettslige forhold

1. Det eksisterer ingen angrerett ved salg/kjøp av fast eiendom.
2. Når et bud er innsendt til megler og han har formidlet innholdet i budet til selger (slik at selger har fått kunnskap om budet), kan budet ikke kalles tilbake. Budet er da bindende for budgiver frem til akseptfristens utløp, med mindre budet før denne tid avslås av selger eller budgiver får melding om at eiendommen er solgt til en annen (man bør derfor ikke gi bud på flere eiendommer samtidig dersom man ikke ønsker å kjøpe flere enn en eiendom).
3. Selger står fritt til å forkaste eller akseptere ethvert bud, og er for eksempel ikke forpliktet til å akseptere høyeste bud.
4. Når en aksept av et bud har kommet frem til budgiver innen akseptfristens utløp er det inngått en bindende avtale.
5. Husk at også et eventuelt bud fra selger til kjøper (såkalte "motbud"), avtalerettslig er et bindende tilbud som medfører at det foreligger en avtale om salg av eiendommen dersom budet i rett tid aksepteres av kjøper.

For eiendommen:

Adresse: Steinbukken 27  
2165 HVAMMeglerforetak: Aktiv Eiendomsmegling  
Saksbehandler: Vibeke VoksøyTelefon: 402 23 800  
E-post: vibeke.voksoy@aktiv.no

Oppdragsnummer:

Undertegnede gir herved følgende bud på ovennevnte eiendom:

Kjøpesum: Kr. \_\_\_\_\_

Beløp med bokstaver: Kr. \_\_\_\_\_

+ omkostningert iht. opplysninger i salgsoppgaven

Dette budet er bindende for undertegnede frem til og med den: \_\_\_\_\_ Kl. \_\_\_\_\_

*Dersom annet ikke er angitt gjelder budet til kl. 15.00 første virkedag etter siste annonserte visning. I forbrukerforhold vil bud med kortere akseptfrist enn til kl. 12.00 første virkedag etter siste annonserte visning ikke bli viderefordlet til selger.*

Eventuelle forbehold: \_\_\_\_\_

Undertegnede er kjent med at selger står fritt til å godta eller forkaste ethvert bud. Likeledes er undertegnede klar over at budet er bindende for budgiver når det er kommet til selgers kunnskap. Handelen er juridisk bindende for begge parter dersom budet aksepteres innen akseptfristen. Undertegnede er kjent med at budjournalen vil bli forelagt kjøper og selger når handel er sluttet.

Ønsket overtakelsesdato: \_\_\_\_\_

Budet baseres på opplysninger og salgsvilkår som fremkommer av salgsoppgave datert: \_\_\_\_\_

**Kjøpet vil bli finansiert slik:**

Låneinstitusjon: \_\_\_\_\_ Referanse og tlf nr.: \_\_\_\_\_

Lånt kapital: \_\_\_\_\_ Kr.: \_\_\_\_\_

Egenkapital: \_\_\_\_\_ Kr.: \_\_\_\_\_

Totalt: \_\_\_\_\_ Kr.: \_\_\_\_\_

Egenkapital består av:  Salg av nåværende bolig eller fast eiendom  Disponibelt kontantbeløp (bankinnskudd)Jeg gir bud som:  Forbruker  Ledd i næringsvirksomhet / juridisk person (selskap)Jeg samtykker til bruk av elektronisk kommunikasjon:  Ja  Nei

Navn: \_\_\_\_\_

Navn: \_\_\_\_\_

Fødselsnr. (11 siffer): \_\_\_\_\_

Fødselsnr. (11 siffer): \_\_\_\_\_

Adresse: \_\_\_\_\_

Adresse: \_\_\_\_\_

Postnr.: \_\_\_\_\_ Sted: \_\_\_\_\_

Postnr.: \_\_\_\_\_ Sted: \_\_\_\_\_

Tlf.: \_\_\_\_\_ E-post: \_\_\_\_\_

Tlf.: \_\_\_\_\_ E-post: \_\_\_\_\_

Dato.: \_\_\_\_\_ Sign: \_\_\_\_\_

Dato.: \_\_\_\_\_ Sign: \_\_\_\_\_

Kopi av legitimasjon

Kopi av legitimasjon



**aktiv.**  
Tar deg videre