

aktiv.



Slettedalen, 41/2/2, 4200 SAUDA

**Slettedalen - Nyere HEDDA-hytte
med meget flott
utsiktsbeliggenhet - Arealeffektiv
og stilren - Turløyper fra døren**



Eiendomsmegler

Kurt Inge Nybru

Mobil 915 23 026

E-post kurt.nybru@aktiv.no

Aktiv Eiendomsmegling Sauda

Skulegata 13, 4200 Sauda. TLF. 51 74 55 00

Nøkkelinformasjon

Prisant.: Kr 1 890 000,-
Omkostn.: Kr 48 490,-
Total ink omk.: Kr 1 938 490,-
Årlig festeavgift: Kr 4 355,-
Selger: Rune Birkeland
Eva Maria Bang Birkeland

Salgsobjekt: Fritidseiendom
Eierform: Eiet
Byggeår: 2011
BRA-i/BRA Total 45/59 kvm
Tomtstr.: 1000 m²
Soverom: 2
Antall rom: 4
Gnr./bnr. Gnr. 41, bnr. 2
Oppdragsnr.: 1402240068

Hytte med meget flott utsiktsbeliggenhet - Arealeffektiv og stilren - Turløyper fra døren

Flott, nyere (2011) hytte beliggende i Slettedalen. Hytta er en HEDDA-modell; en funksjonell og arealeffektiv hyttmodell med innredning som gir den gode hyttestemningen. Store vindusflater som gir god utsikt - her har en nydelig utsikt over vannet og flott natur- og fjellandskap.

Kjørevei til døren sommerhalvåret og ca. 500m til vinterparkering ved skistadion/Minnehaugen.

Hytta har to soverom, innredet med 5 sengeplasser, bad og stue/kjøkken. Romslig uthus/bod, samt liten bod ved inngang. Solcelleanlegg og flere 220V-kontakter som kan kobles til via aggregat/konverter. Kjøkken fra trestubben, med komfyr og kjøleskap på gass.

Vintertid er det oppkjørte skiløyper like nedenfor hytta, som går mange kilometer innover dalen og rundt vatnet. Lysløype er på ca 2,5 km.



Innhold

Nøkkelinformasjon	2
Om eiendommen	4
Nabolagsprofil	33
Tilstandsrapport	36
Egenerklæring	60
Festekontrakt	64
Byggetegning	66
Ferdigattest	67
Kommunale gebyr	68
Formuesverdi	82
Budskjema	90

Om eiendommen

Om boligen

Areal

BRA - i: 45 m²

BRA - e: 14 m²

BRA totalt: 59 m²

TBA: 35 m²

Hytte

Bruksareal fordelt på etasje

1. etasje

BRA-i: 45 m² Vindfang , Gang , Stue/kjøkken , Bad , Soverom , Soverom 2

BRA-e: 2 m² Bod

TBA fordelt på etasje

1. etasje

35 m²

Bod

Bruksareal fordelt på etasje

1. etasje

BRA-e: 12 m² Bod

Tomtetype

Festet

Tomtestørrelse

1000 m²

Tomtebeskrivelse

Et punkt feste innebærer at tomten har et leieforhold til en grunneiendom og er registrert i matrikkelen med et festenummer tilknyttet et gårdsnummer og bruksnummer. Eieren av punkt festet betaler festeavgift til grunneieren av det bruksnummeret som festet er registrert under. Et punkt feste har ikke eiendomsgrenser og er markert med et sentralpunkt, som skal ligge innenfor bebyggelsen på tomten. Eieren av punkt festet har normalt disposisjonsrett for et areal på ett dekar, medregnet

der huset eller husene står og tilpasset etter forholdene på stedet, dersom annet ikke er avtalt.

Årlig festeavgift

Kr 4 355

Festetid

Festetid er tidsubestemt.

Regulering av festeavgift

Festeavgiften reguleres hvert 10 år.

Siste regulering i 2021. Neste regulering av festeavgiften vil skje i 2031 i henhold til endringer i konsumprisindeksen for gjeldende periode.

Festekontrakt datert

11.03.2011.

Beliggenhet

Beliggende i Slettedalen, ca. 30min kjøring fra Sauda sentrum. Slettedalen ligger på ca 500 moh. og har derfor normalt gode vintersesonger. Her finner en mange kilometer med oppkjørte skiløype, samt deler av løypa er lysløype (ca. 2,5 km). Dersom det er nok snø blir det kjørt løype rundt hele Slettedalsvatnet (ca 10-11 km).

Utenom vinter og skisesongen har en mange flotte turmuligheter til fots. Her finner en korte/barnevennlige turmål og lengre turer til f.eks Kyrkjenuten på 1.602 moh. Se ut.no for turkart og mulighetene som finnes! I tillegg til turløypene har en Slettedalsvatnet like nedenfor som kan nyttes til både fiske og bading. Vatnet er regulert (magasin for kraftverk).

Ved "Minnehaugen" er det skistadion med løype, samt felles parkeringsplass vinterstid. Her er det også åpent toalett og dusj (mot betaling).

Fra p-plass er det ca 500 meter til hytta.

Sommertid parkerer en på egen eiendom, inntil hytta.

Adkomst

Fra Sauda er det ca 30min kjøring i retning Hellandsbygd/Røldal/Breiborg. Ta av til venstre etter Allmannajuvet og følg veien til Slettedalen. Etter en har passert parkeringsplassen følger en vei på venstre side, kjører over en liten bro og tar så første vei opp til venstre.

Bebyggelsen

Området består av spredt fritidsbebyggelse.

Bygningssakkyndig

Ivar Johannes Handeland

Type takst

Tilstandsrapport

Byggemåte

Hytta er oppført i 2011.

Konstruksjonen er typen Hedda-hytter. Det er en type elementhytte med ett karakteristisk vindusbånd. Det er solid kledning , med bl.a. tykke overliggere (25 mm).

For mer informasjon se vedlagte tilstandsrapport avholdt 20.09.24 av Ivar Johannes Handeland for teknisk beskrivelse av eiendommen.

Innhold

Hytte: Vindfang , Gang , Stue/kjøkken , Bad , Soverom , Soverom 2. Bod.

Uthus/Bod.

Standard

En meget pen og solid bygd hytte.

Utvendig har hytten stående kledning som er godt malt og vedlikeholdt. .

På taket ligger Isola Powertech korrugerte stålplater. Dvs snøen raser ikke av taket.

(Det må måkes). Hytten har terrasseplating rundt.

Grunnmuren består av støpt plate. Noe som er en meget bra fundamentering.

Vann og avløpsledninger er nedstøpt i platen med oppstikk til bad og kjøkken. Gassrør og elektriske rør er også nedstøpt. Vann blir pumpet inn fra en utvendig oppsamlingstank på 1000 liter til en innvendig vanntank på 60 liter. Hele opplegget er meget bra. Men det er ikke søkt om utsleppsløyve. Det blir derfor kjøper sitt ansvar.

Bad inneholder bla. baderomsmøblement med nedfalt vask, dusjkabinett, gass-varmer for vann, Cinderella forbrenningstolett på gass m.m.

Kjøkkeninnredning levert av Trestubben som består av fronter av bjørk med grå laminat benkeplate. Inneholder gasskomfyr med ventilator, vask og gasskomfyr. (slange skiftet i 2018).

Hele hytten har oppfret furgulv og granpanel på alle vegger og tak.

Hytten har omtrent ingen feil og mangler.

Eiendommen er gjennomgått av en bygningskyndig og det er utarbeidet en tilstandsrapport. Denne er vedlagt salgsoppgaven. Nedenfor følger informasjon om forhold som har fått TG 2 og TG 3.

Forhold som har fått TG IU, KONSTRUKSJONER SOM IKKE ER UNDERSØKT:

Utvendig > Takkonstruksjon/Loft

Det er gjenkledd, så det er ikke mulig å sjekke konstruksjonen. Det foreligger dokumentasjon, Utvendig takutstikk er ikke gjenkledd. Her er kledningen helt tett oppunder sutaket. Det må derfor være innvendig lufting av takkonstruksjonen. Men det var ikke mulig å sjekke pga hele taket var gjenkledd. Tak-konstruksjon var derfor ikke mulig å sjekke.

Forhold som har fått TG2, AVVIK SOM KAN KREVE TILTAK:

Våtrom > Etasje > Bad > Ventilasjon

Vurdering av avvik: Våtrommet mangler tilluftsventilering, f.eks. spalte/ventil ved dør.

Tekniske installasjoner > Elektrisk anlegg

Solcelleanlegg. Det er og lagt opp en del kontakter for 220 V - som kan kobles til via aggregat (som står i uteboden) eller konverter i bod.

Innbo og løsøre

Bransjens liste over løsøre og tilbehør legges til grunn for salget dersom ikke annet fremkommer av salgsoppgaven. Listen følger vedlagt salgsoppgaven. Det er full avtalefrihet om hva som skal følge med bolig og fritidsbolig ved salg. Hvis hvitevarer og/eller annet teknisk utstyr medfølger, gis det ingen garantier i forhold til tilstand, funksjonalitet og levetid på disse.

Hvitevarer

Hvitevarer kjøkken, komfyr og kjøleskap medfølger handelen.

TV/Internett/Bredbånd

Eier har benyttet Allente for TV.

Parkering

Parkering på egen tomt. Vintertid parkerer en på felles parkeringsplass Minnehaugen.

Diverse

Areal i salgsoppgaven er hentet fra tilstandsrapporten. Boligens areal oppgis i BRA (bruksareal), som deles i underkategoriene BRA-i (arealet innenfor boenheten), BRA-e (arealet utenfor boenheten(e) og som tilhører denne, slik som for eksempel boder hvor adkomsten er utenfor boenheten), og BRA-b (arealet av innglasset balkong, veranda eller altan når denne er tilknyttet boenheten). TBA er arealet av terrasser, åpne balkonger og åpen altan tilknyttet boenheten.

Etter aksept av bud, vil eiendommens salgssum bli meddelt de som ev. måtte etterspørre denne. Eiendommens salgssum vil bli offentlig tilgjengelig ved overføring av hjemmel.

Energi

Oppvarming

Vedovn i stue. Det er også benyttet gassovn for rask oppvarming.

Info energiklasse

Alle som skal selge eller leie ut eiendom må som hovedregel energimerke boligen og fremskaffe en energiattest. Unntak gjelder blant annet for frittstående bygninger med bruksareal på mindre enn 50 m². Det er eier som plikter å fremlegge energiattest og eier er selv ansvarlig for at opplysningene er riktige. For ytterligere informasjon se www.energimerking.no. Dersom eier har energimerket boligen vil komplett energiattest fås ved henvendelse til megler.

Økonomi

Tot prisant. ekskl. omk.

Kr 1 890 000

Kommunale avgifter

Kr 2 075

Kommunale avgifter år

2024

Info kommunale avgifter

De kommunale avgiftene omfatter renovasjonsgebyr samt feie- og tilsynsavgift. Det er ikke oppgitt at eiendomsskatt er fakturert på eiendommen. Det er eiendomsskatt i Sauda kommune og en må påregne at det kan komme i tillegg til oppgitte avgifter. Det gjøres oppmerksom på at det kan forekomme variasjon i avgiftene som følge av forbruk og eventuelle kommunale endringer av gebyr/avgift.

Formuesverdi primær

Kr 562 500

Formuesverdi primær år

2022

Andre utgifter

Utover det som er nevnt under punktet «kommunale avgifter» påløper kostnader til for eksempel fyring/brensel, forsikring, innvendig/utvendig vedlikehold og abonnement til tv og internett.

Tilbud lånefinansiering

Aktiv Eiendomsmegling samarbeider med sparebankene i Eika Alliansen om formidling av finansielle tjenester. Ta gjerne kontakt med megler for formidling av et uforpliktende tilbud om finansiering. Meglerforetaket kan motta provisjon ved formidling av finansielle tjenester.

Offentlige forhold

Eiendommens betegnelse

Gårdsnummer 41, bruksnummer 2, festenummer 2 i Sauda kommune.

Tinglyste heftelser og rettigheter

På eiendommen er det tinglyst følgende heftelser og rettigheter som følger eiendommens matrikkel ved overskjøting til ny hjemmelshaver:

1135/41/2/2:

05.07.2011 - Dokumentnr: 524470 - Festekontrakt - vilkår

Gjelder feste

Årlig festeavgift: NOK 3 500

Gjelder fra dato: 11/03-2011

Tomteverdi: NOK 40 000

Pant for forfalt festeavgift

Gjelder punktfeste for hytte og uthus

Bestemmelser om regulering av leien

Gjelder denne registerenheten med flere

06.06.2011 - Dokumentnr: 429028 - Registrering av festenr.

Denne matrikkelenhet opprettet fra:

Knr:1135 Gnr:41 Bnr:2

05.07.2011 - Dokumentnr: 524470 - Bestemmelse om veg

Rettighet hefter i: Knr:1135 Gnr:41 Bnr:2

Ferdigattest/brukstillatelse

Det er utstedt ferdigattest på eiendommen datert 01.11.2011. Det er mottatt byggetegninger på hytta fra kommunen. Innholdet i disse er i samsvar med dagens bruk.

Uthus/Bod er unntatt søknadsplikt og godkjent ihht reguleringsplan, men er ikke registrert oppført/byggemeldt til kommunen. Kjøper overtar ansvar for registrering til kommunen.

Ferdigattest/brukstillatelse datert

01.11.2011.

Vei, vann og avløp

Privat vei. Feste kontrakten beskriver veirett over 41/2.

Rett til å ta vann fra grunneiers eiendom. Det ligger slange/vanntilførsel fra elv i nærheten, som går til tank på utsiden av hytta. Det er lagt opp rør-i-rør, med varmt og kaldt vann. På generelt grunnlag skal det alltid søkes om utslippstillatelse når en eiendom har innlagt vann. Det gjøres oppmerksom på at det ikke er søkt om utslippstillatelse for denne eiendommen. Kjøper overtar risiko og ansvar for nevnte forhold, herunder også for videre bruk.

Forbrenningstolett.

Regulerings og arealplaner

Eiendommen ligger i område regulert til fritidsbebyggelse. Gjeldende reguleringsbestemmelser er kommuneplanens arealdel og "Hyttfelt i Slettedalen del av gnr. 41, bnr. 2" .

Det er på planen avsatt to tomter som ligger lenger bak hytta, som ikke er bebygd, se vedlagte plan.

Adgang til utleie

Det er ikke kjent at det foreligger offentligrettslige regler som er til hinder for at hele eiendommen leies ut.

Legalpant

Kommunen har legalpant i eiendommen for forfalte krav på eiendomsskatt, og kommunale avgifter/gebyrer.

Kommentar bo- og driveplikt

Det er ikke bo- og driveplikt på eiendommen.

Kommentar konsesjon

Erverv av eiendommen er konsesjonsfritt.

Kommentar odelsrett

Det er ikke odelsrett på eiendommen.

Kontraksgrunnlag

Salgs- og betalingsvilkår

Eiendommen skal overleveres til kjøper i tråd med det som er avtalt. Det er viktig at kjøper setter seg grundig inn i alle salgsdokumentene, herunder salgsoppgave, tilstandsrapport og selgers egenerklæring. Kjøper anses kjent med forhold som er tydelig beskrevet i salgsdokumentene. Forhold som er beskrevet i salgsdokumentene kan ikke påberopes som mangler. Dette gjelder uavhengig av om kjøper har lest dokumentene. Alle interessenter oppfordres til å undersøke eiendommen nøye, gjerne sammen med fagkyndig, før bud inngis. Kjøper som velger å kjøpe usett, kan som

hovedregel ikke gjøre gjeldende som mangel noe kjøper burde blitt kjent med ved undersøkelse av eiendommen, eller som er tydelig beskrevet i salgsdokumentene. Hvis noe trenger avklaring, anbefaler vi at kjøper rådfører seg med eiendomsmegler eller en fagkyndig før det legges inn bud.

Kjøper har krav på at eiendommen er i henhold til avtalen. Hvis det ikke er avtalt noe særskilt, kan eiendommen ha en mangel dersom den ikke er slik kjøper må kunne forvente ut ifra blant annet boligens alder, type og synlige tilstand. Det samme gjelder hvis det er holdt tilbake eller gitt uriktige opplysninger om eiendommen som ikke er rettet i tide på en tydelig måte, og man må gå ut fra at opplysningen har virket inn på avtalen. En bolig som har blitt brukt i en viss tid, har vanligvis blitt utsatt for slitasje, og skader kan ha oppstått. Slik bruksslitasje må kjøper regne med, og det kan avdekkes enkelte forhold etter overtakelse som gjør utbedringer nødvendig. Normal slitasje og skader som trenger utbedring, er innenfor hva kjøper må forvente, og vil ikke utgjøre en mangel.

Boligen kan også ha en mangel hvis opplyst areal avviker fra faktisk størrelse. Avviket må være minst 2 prosent, og minst 1 kvadratmeter. Det er likevel ikke en mangel dersom selger godtgjør at kjøperen ikke la vekt på opplysningen, jf. avhendingsloven § 3-3 (2).

Ved beregning av et eventuelt prisavslag eller erstatning, må kjøper selv dekke tap/kostnader opp til et beløp på kr 10 000 (egenandel). Egenandel kommer først på tale når det er konstatert mangel ved eiendommen.

Hvis kjøper ikke er forbruker, selges eiendommen "som den er", og selgers ansvar er da begrenset, jf. avhl. § 3-9, første ledd 2. pkt. Avhl. § 3-3 (2) fravikes, og hvorvidt et innendørs arealavvik karakteriseres som en mangel vurderes etter avhl. § 3-8.

Informasjon om kjøpers undersøkelsesplikt, herunder oppfordringen om å undersøke eiendommen nøye, gjelder også for kjøpere som ikke anses som forbrukere. Med forbrukerkjøp menes kjøp av eiendom når kjøperen er en fysisk person som ikke hovedsakelig handler som ledd i næringsvirksomhet.

Overtakelse

Overtakelse etter nærmere avtale med selger.

Dersom annet ikke avtales, sendes skjøte/hjemmelsdokument for tinglysing i etterkant av overtakelse.

Budgivning

Budgivning i forbrukerforhold

Budgivere oppfordres til å legge inn bud elektronisk. Dette gjøres på eiendommens hjemmeside på aktiv.no, ved å bruke «Gi bud»-knappen. Ved elektronisk budgivning, samtykker budgiver til elektronisk kommunikasjon. Eiendomsmegler skal legge til rette for en forsvarlig avvikling av budrunden og kan ikke videreformidle bud med en kortere akseptfrist enn kl. 12.00 første virkedag etter siste annonserte visning. Etter klokken

11:30 anbefaler vi akseptfrist på minimum 30 minutter. Bud bør legges inn i god tid før konkurrerende buds akseptfrist utløper. For øvrig henvises til forbrukerinformasjon om budgivning i salgsoppgaven. Oppdragsgiver er oppfordret til å ikke ta imot bud direkte fra budgiver, men å henvise budgiver videre til megler. Som kjøper vil du få forelagt kopi av budjournal. Alle bud vil bli gjort kjent for kjøper og selger i handelen. Øvrige budgivere kan be om å få en kopi av budjournal i anonymisert form.

Budgivning utenfor forbrukerforhold

Budgivere oppfordres til å legge inn bud elektronisk. Dette gjøres på eiendommens hjemmeside på aktiv.no, ved å bruke «Gi bud»-knappen. Ved elektronisk budgivning, samtykker budgiver til elektronisk kommunikasjon. Det anbefales at hvert bud har en akseptfrist som muliggjør en forsvarlig avvikling av budrunden. Vi anbefaler minimum 30 minutter akseptfrist. Oppdragsgiver er oppfordret til å ikke ta imot bud direkte fra budgiver, men å henvise budgiver videre til megler.

Opplysningene i salgsoppgaven er godkjent av selger. Alle interessenter oppfordres imidlertid til grundig besiktigelse av eiendommen, gjerne sammen med fagmann før bud inngis.

Omkostninger kjøpers beskrivelse

1 890 000 Prisantydning

Omkostninger

15 100 Boligkjøperforsikring – fem års varighet (valgfritt)

2 800 Boligkjøperforsikring Help Pluss - ett års varighet (valgfritt)

47 250 Dokumentavgift

240 Panteattest kjøper

500 Tinglysningsgebyr pantedokument

500 Tinglysningsgebyr skjøte

48 490 Omkostninger totalt

63 590 (med Boligkjøperforsikring - fem års varighet)

66 390 (med Boligkjøperforsikring inkludert ett år med Help Pluss)

1 938 490 Totalpris. inkl. omkostninger

1 953 590 Totalpris. inkl. omkostninger (med Boligkjøperforsikring - fem års varighet)

1 956 390 Totalpris. inkl. omkostninger (med Boligkjøperforsikring inkludert ett år med Help Pluss)

Regnestykket forutsetter at det kun tinglyses ett pantedokument og at eiendommen selges til prisantydning. Det tas forbehold om endringer i offentlige avgifter/gebyrer.

Omkostninger kjøpers beløp

Kr 48 490

Betalingsbetingelser

Med mindre annet er avtalt forutsettes det at kjøpesum inkludert omkostninger er innbetalt og disponibelt på meglerforetakets klientkonto innen overtakelse.

Kjøpesummen skal innbetales fra norsk finansinstitusjon og/eller fra kjøpers egen konto i norsk finansinstitusjon.

Det forutsettes av skjøtet tinglyses på ny eier, med mindre det er tatt andre forbehold i budgivningen.

Hvitvaskingsreglene

Megler har plikt til å gjennomføre kundetiltak. Hvis kjøper ikke bidrar til at megler får gjennomført kundetiltak og dette fører til at transaksjonen ikke kan gjennomføres eller blir forsinket, misligholder kjøper avtalen. Etter 30 dager er misligholdet vesentlig. Dette gir selger rett til å heve og gjennomføre dekningsalg for kjøpers regning.

Personopplysningsloven

Personopplysninger blir behandlet i samsvar med personopplysningsloven.

Boligselgerforsikring

Selger har ikke tegnet boligselgerforsikring på boligen. Selger har likevel utarbeidet en egenerklæring som kjøper bør gjøre seg kjent med før budgivning.

Boligkjøperforsikring

Vedlagt i salgsoppgaven følger informasjon om Boligkjøperforsikring og Boligkjøperforsikring Pluss fra HELP Forsikring AS. Boligkjøperforsikring er en rettshjelpsforsikring som gir trygghet og profesjonell juridisk hjelp dersom det oppdages uventede feil eller mangler ved boligen de neste fem årene. Boligkjøperforsikring Pluss har samme dekning som boligkjøperforsikring, med tillegg av fullverdig advokathjelp på viktige rettsområder i privatlivet. Boligkjøperforsikring Pluss betales årlig. Les mer om begge forsikringene i vedlagte materiell eller på help.no. Det gjøres oppmerksom på at boligkjøperforsikring kun kan tegnes av forbruker. Meglerforetaket mottar kr 4 200/4 600/5 000 i kostnadsgodtgjørelse, avhengig av boligtype, samt et tillegg på kr 1 000 ved salg av Boligkjøperforsikring Pluss.

Meglernes vederlag

Det er avtalt fastpris stor kr 44.900,- for gjennomføring av salgsoppdraget. I tillegg er det avtalt at oppdragsgiver skal dekke tilretteleggingsgebyr og oppgjørshonorar kr 16.900. Meglerforetaket har krav på å få dekket avtalte utlegg i henhold til oppdragsavtale totalt kr 13.280,-. Dersom handel ikke kommer i stand eller oppdraget sies opp, har megler krav på å få dekket vederlag oppad begrenset til kr 18.750,-, samt øvrige avtalte utlegg. Alle beløp er inkl. mva.

Oppdragsansvarlig

Kurt Inge Nybru
Eiendomsmegler
kurt.nybru@aktiv.no
Tlf: 915 23 026

Ryfylke Eiendomsmegling AS, avdeling Sauda, Skulegata 13
4200 Sauda
Tlf: 517 45 500

Salgsoppgavedato

26.09.2024







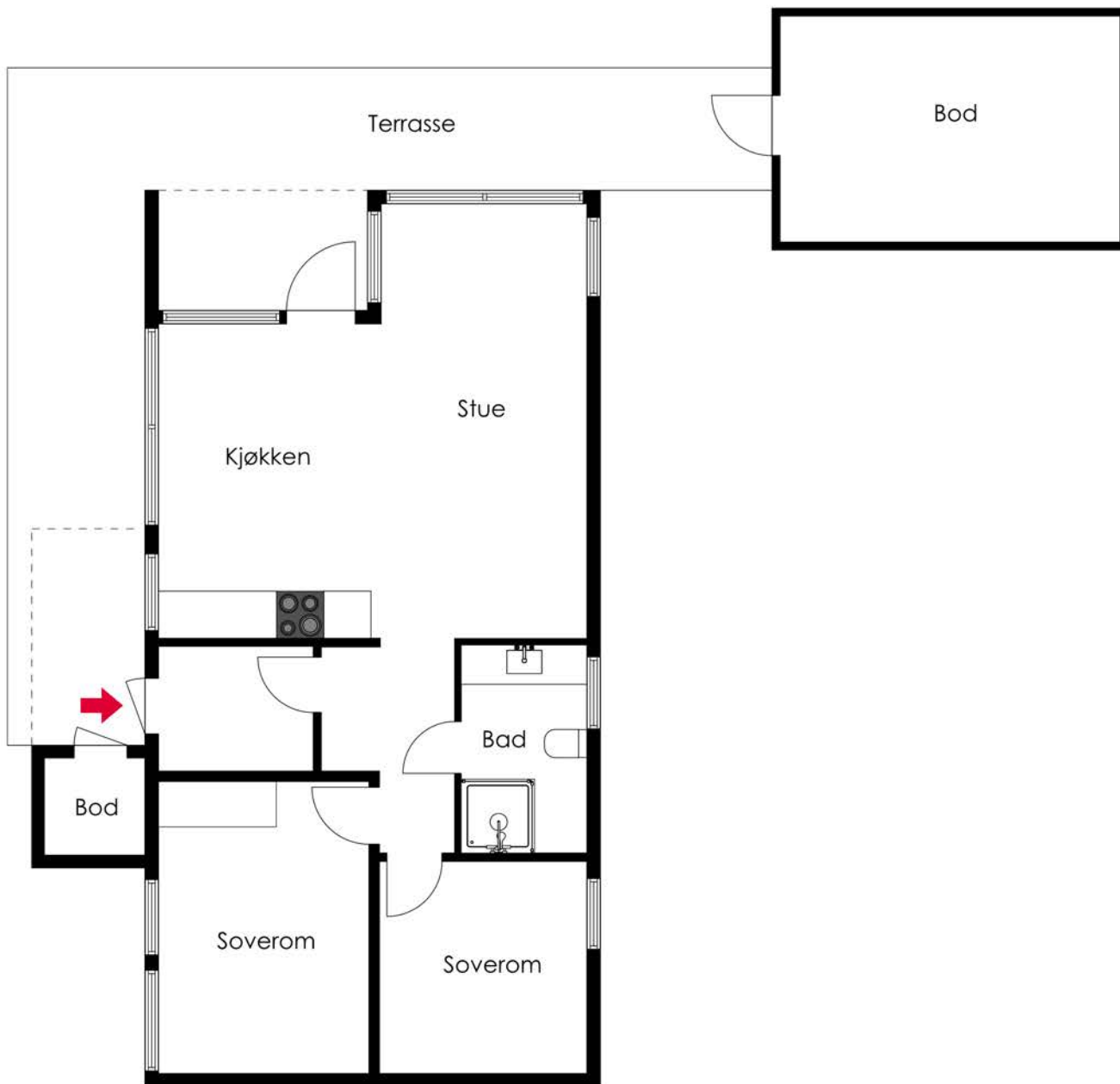



aktiv.







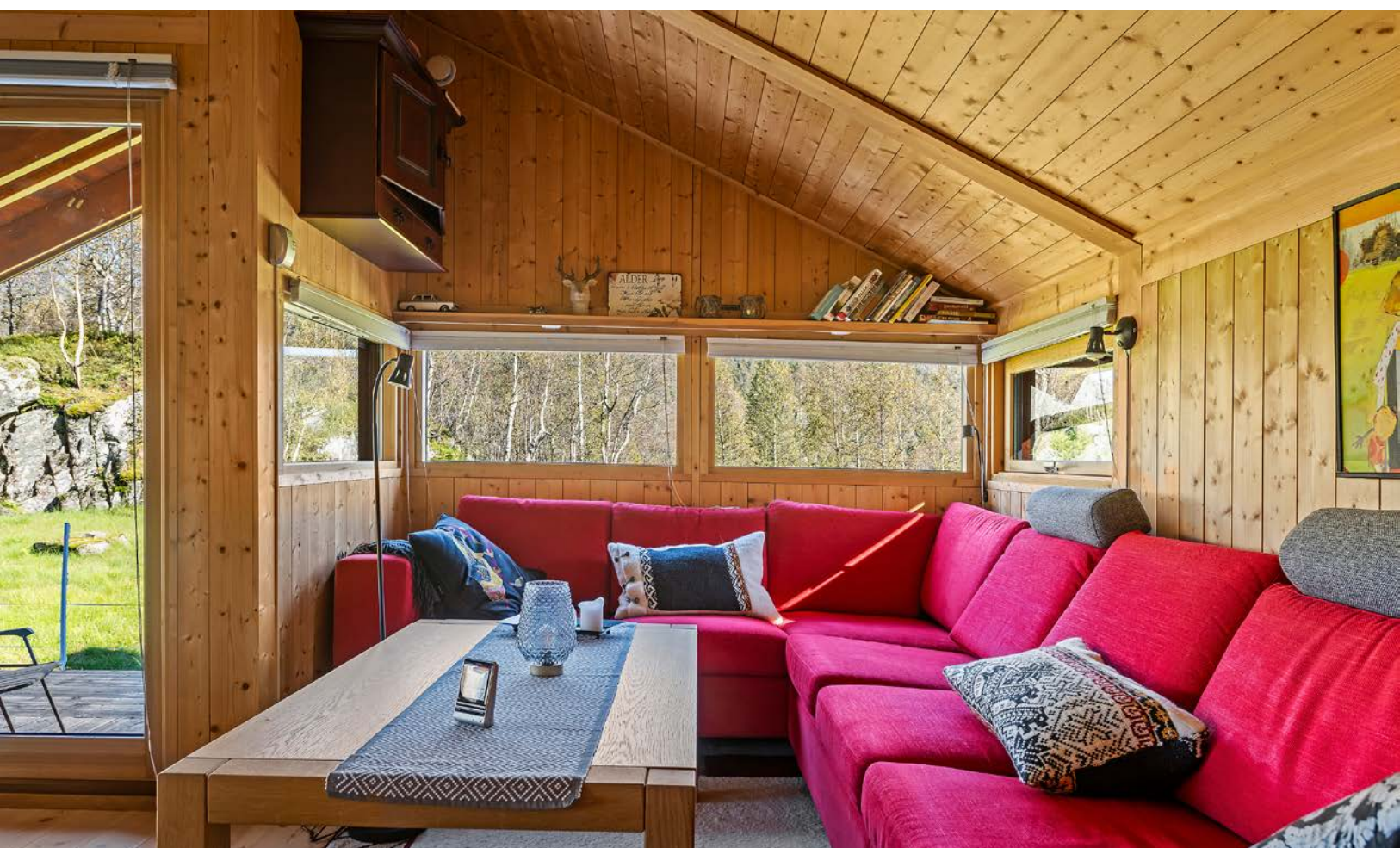













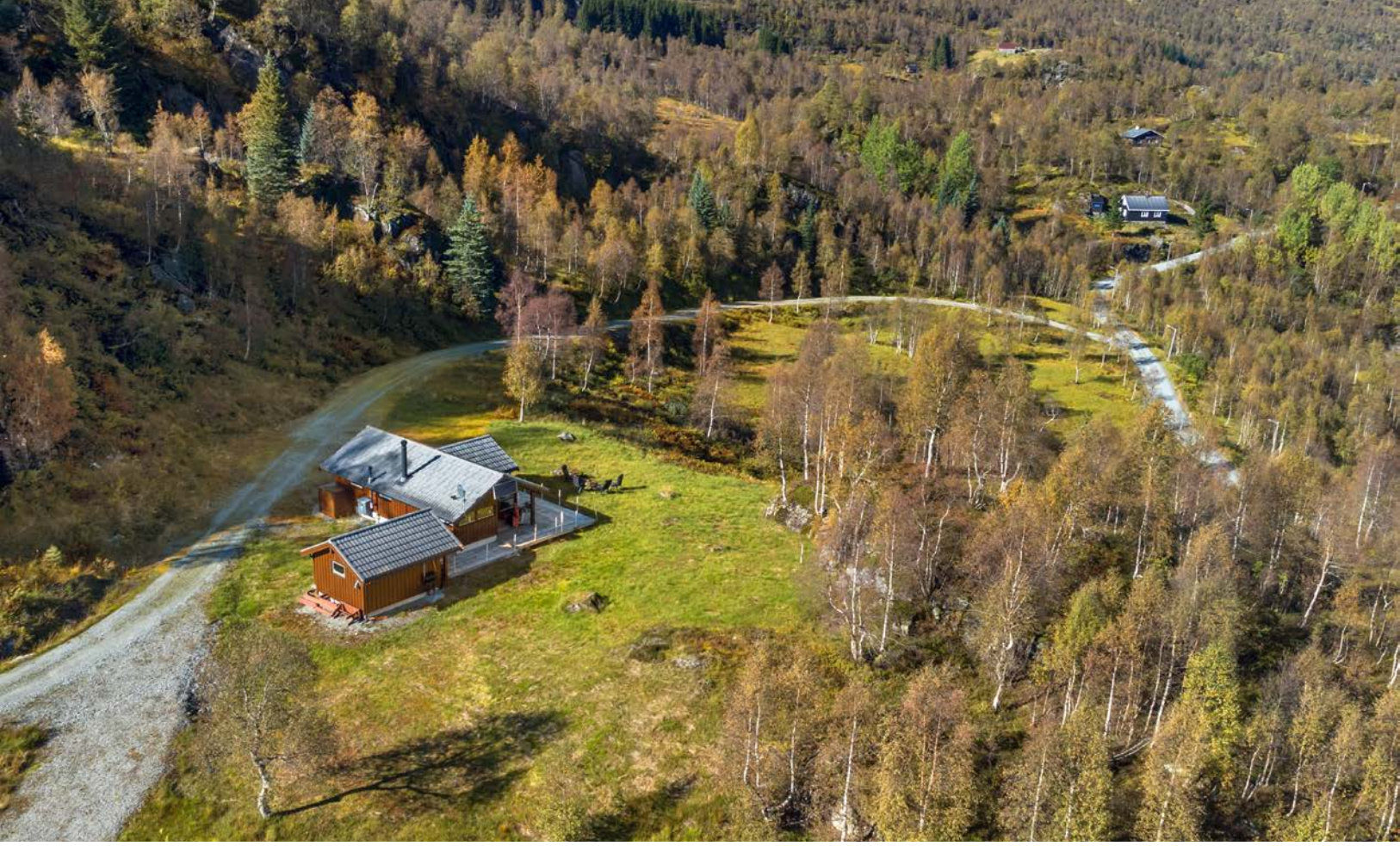

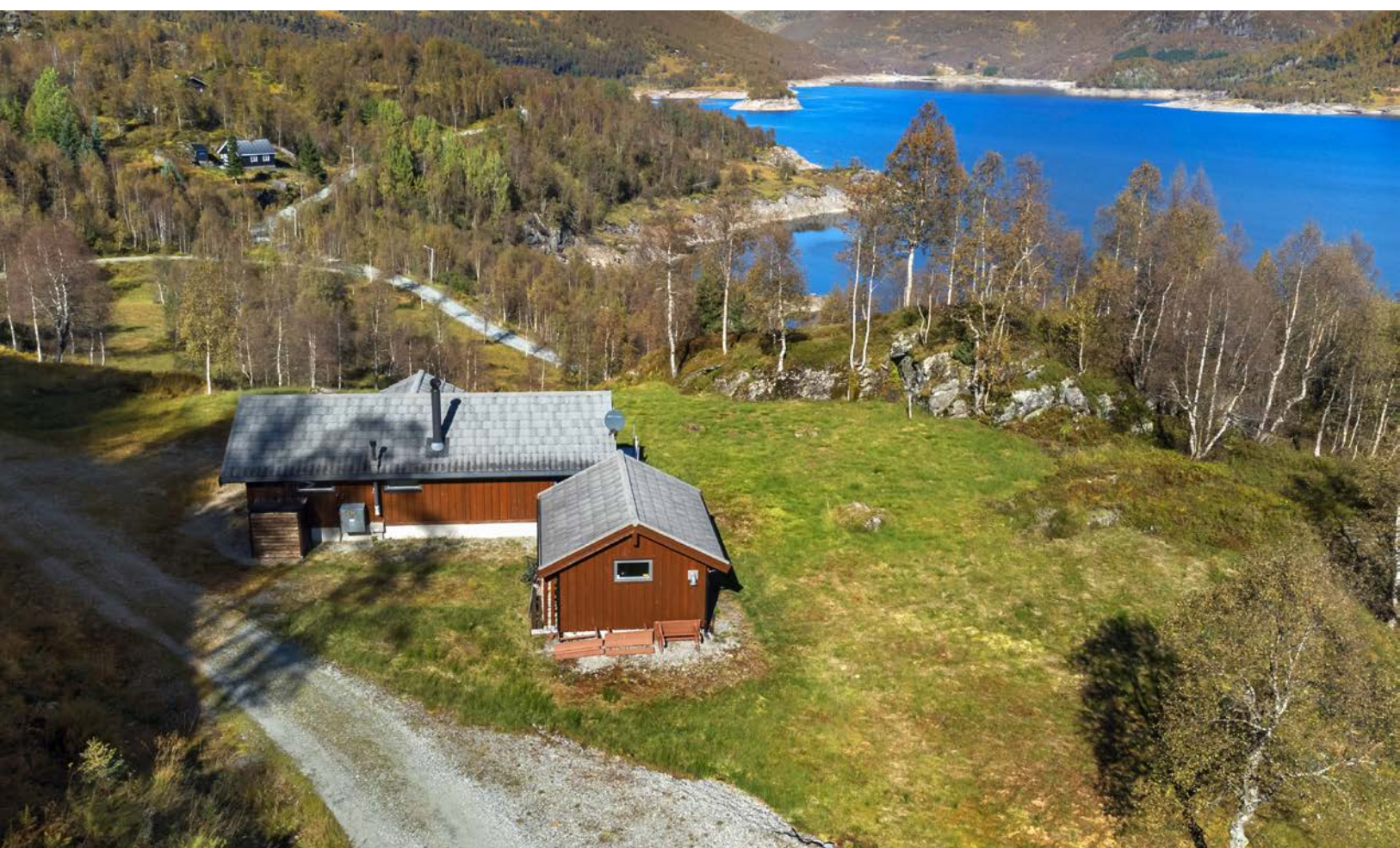



Nabolagsprofil

Tomt 1

Høyde over havet

511 m



Offentlig transport

Nordelv bru Linje 150	25 min	17.4 km
Sauda vgs. Linje 150	26 min	17.5 km

Avstand til byer

Sauda	26 min
Odda	1 t 28 min
Haugesund	2 t 14 min
Stavanger	3 t 15 min
Bergen	4 t 18 min

Ladepunkt for el-bil

Sauda	26 min
Sauda	26 min

Vintersport

Langrenn

- Avstand til nærmeste løype: 92 m



Alpin

- Sauda Skisenter
- Kjøretid: 37 min
- Skitrek i anlegget: 5



Aktiviteter

Sinkgruvene i Allmannajuvet	16 min
Sauda Motorkrossbane	21 min
Sauda kommunale kino	26 min
Saudahallen - badeanlegg	26 min
Sauda Golfklubb	31 min
Eikehaugen aktivitetsleir	31 min

Sport

Birkeland skole Ballspill	24 min	16 km
Sauda stadion Fotball, friidrett	25 min	17.1 km
Frisk & Rask Treningssenter	26 min	

Dagligvare



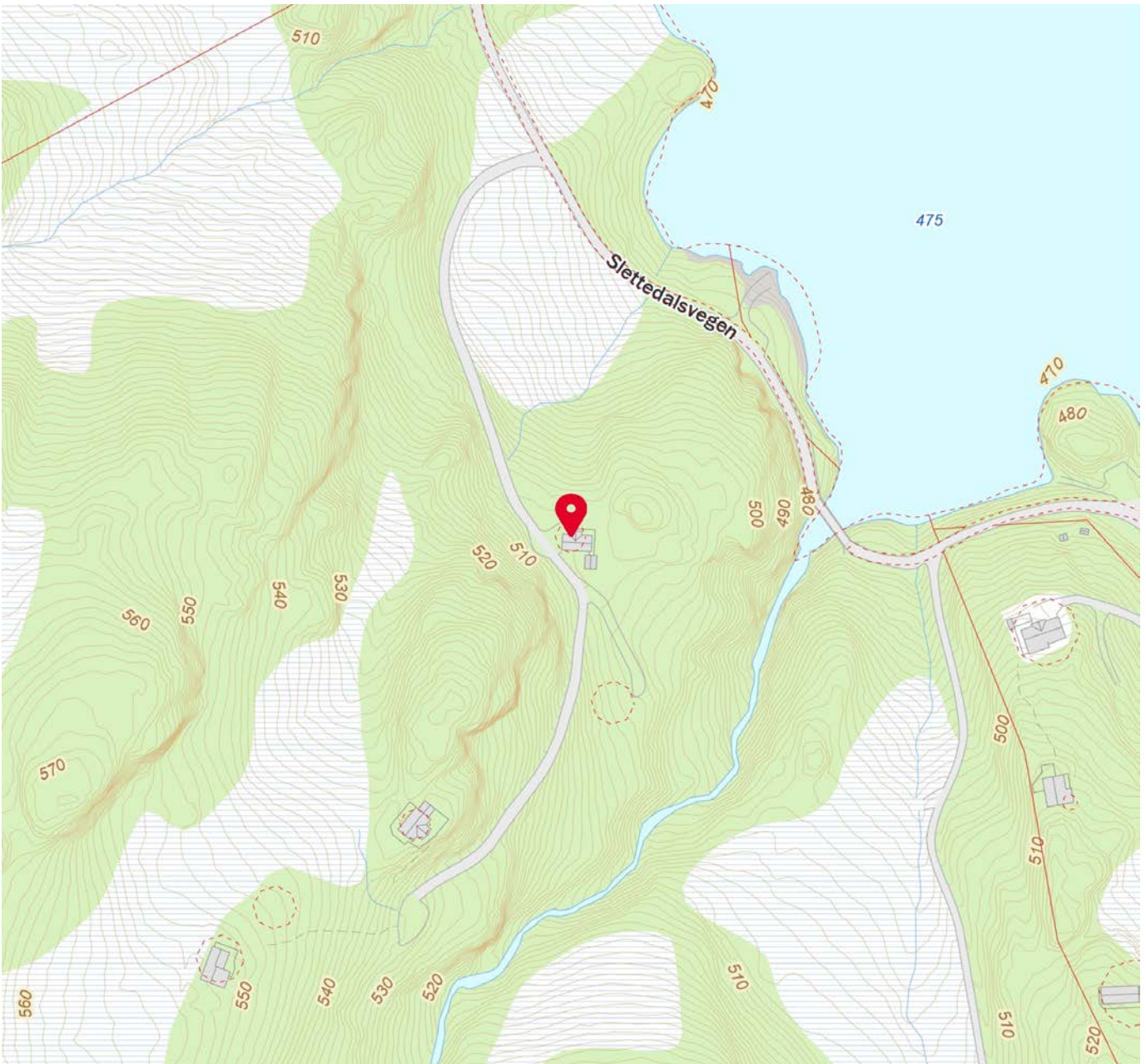
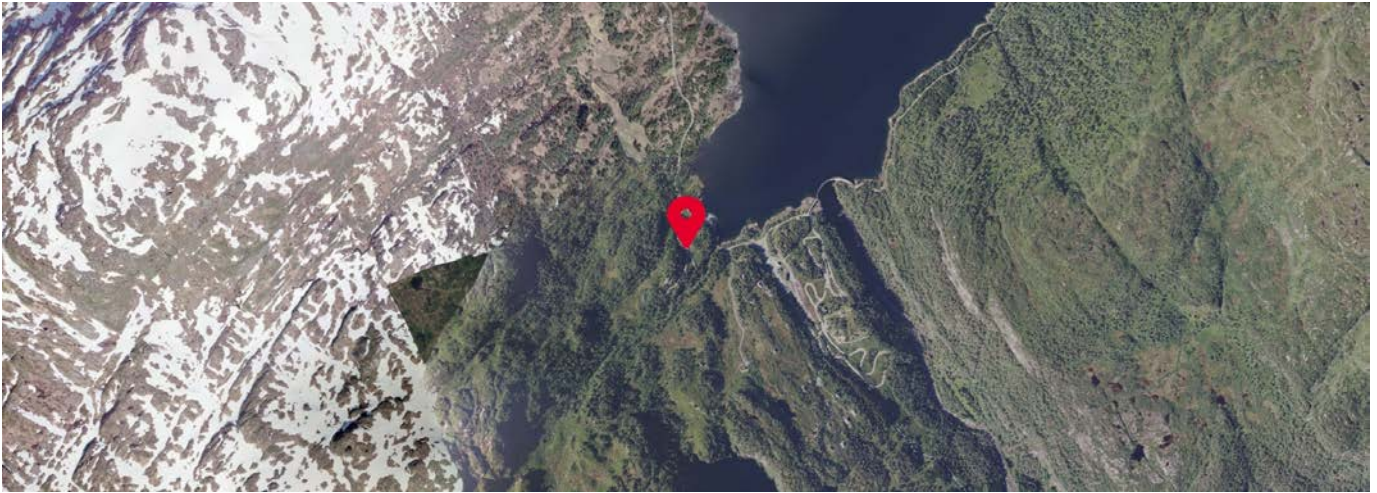

Coop Extra Sauda Post i butikk	26 min	17.3 km
Kiwi Sauda	26 min	



 Innholdet i nabolagsprofilen er hentet fra ulike datakilder, og feil eller mangler kan forekomme. Vurderinger og sitater er innhentet på web og gir uttrykk for hvordan naboene vurderer nabolaget. FINN.no AS kan ikke holdes ansvarlig for feil/mangler i profilen. Copyright © Finn.no AS 2024

Vedlegg

Tilstandsrapport

 Fritidsbolig
 0,
 SAUDA kommune
 gnr. 41, bnr. 2, fnr. 2

Sum areal alle bygg: BRA: 59 m² BRA-i: 45 m²



Befaringsdato: 20.09.2024

Rapportdato: 26.09.2024

Oppdragsnr.: 20159-1313

Referansenummer: ZX1350

Autorisert foretak: Byggmester/Takstingeniør Handeland AS

Sertifisert Takstingeniør: Ivar Johannes Handeland

Vår ref: Eva



Rapporten kan brukes i inntil ett år etter befaringsdatoen, og kan ikke gjenbrukes ved flere boligsalg i denne perioden. For eiendomsoverdragelser fra 1.1.2024, må selger sørge for at areal i rapporten er oppdatert og følger ny bransjestandard for areal. Skjer det endringer, oppstår skader også videre på boligen, bør du som selger be om oppdatert rapport.

Norsk takst

Norsk takst er bransjeorganisasjonen for landets bygningssakkyndige og takstforetak, med om lag 1400 sertifiserte medlemmer fordelt på omtrent 1000 bedrifter. I boligomsetningen regnes takstrapportene som et helt avgjørende element i den informasjonen som gjøres tilgjengelig for kjøper. Årlig leverer medlemmene rundt 120.000 slike takster. Det gir unik oversikt over norske boliger, og bidrar til at alle oppdrag kan utføres med utgangspunkt i erfaringsbasert kvalitet.



Det stilles høye krav til utdanning, sertifisering og yrkesetikk. Norsk takst er opptatt av at boligomsetningen skal være trygg, og legger vekt på å opptre uavhengig av andre bransjeaktører. Bygningssakkyndige fakturerer sine tjenester uten hensyn til hvilken pris som oppnås, og skal heller ikke på annen måte ha noen egeninteresse knyttet til handelen.

Uavhengighet og god fagkunnskap har over tid bygget troverdighet og tillit. Både selger og kjøper skal kunne stole på bygningssakkyndiges vurderinger. For tilfeller der det likevel skulle oppstå misnøye med utført arbeid, har vi sammen med Forbrukerrådet etablert en klagenemnd.

Norsk takst har en sentral rolle i utviklingen av norske standarder, regler og profesjonsprinsipper, og representerer bransjen i alle relevante internasjonale fora. Dette sikrer at norske bygningssakkyndige tidlig kan tilpasse seg krav og bransjetrender fra utlandet, samtidig som takseringsfaget får en norsk stemme på verdensbasis. Organisasjonen bidrar i næringspolitisk sammenheng, og har vært en pådriver for å sikre at lover og regler gir trygghet for forbrukerne i boligomsetningen.

Byggmester/Takstingeniør Handeland



Rapportansvarlig

Ivar Johs. Handeland

Ivar Johannes Handeland
Uavhengig Takstingeniør
post@takstmann-handeland.no
479 06 276



Dette trenger du å vite om tilstandsrapporten



Hva er en tilstandsrapport?

En tilstandsrapport beskriver synlige skader/avvik eller tegn på skader/avvik på boligen. Rapporten fremhever vanligvis ikke positive egenskaper ved boligen.



Hva vurderer en bygningsakkyndig?

Den bygningsakkyndige vurderer boligen ut fra hva man kan forvente av en bygning av samme alder og type. Vurderingen gjøres som regel mot hvordan det var vanlig å bygge og regler som gjaldt da boligen ble oppført (søknadstidspunktet). Forhold som er vanlige for bygningens alder, slik som slitasje etter normal bruk regnes ikke som avvik.



Hva inneholder tilstandsrapporten?

Den bygningsakkyndige undersøker rom og bygningsdeler slik det kommer frem av [Forskrift til avhendingsloven](#). Tilstandsrapporten inneholder bare avvik som den bygningsakkyndige kan se eller kontrollere med enkle hjelpemidler. Det gjøres ikke nærmere undersøkelser slik som åpning av vegger eller andre bygningsdeler. I vegg mot våtrom og rom under terreng kan det borres et hull for å gjøre enkle undersøkelser slik som fuktøk.

Når du kjøper en brukt bolig

Når du kjøper en brukt bolig, er det viktig å være oppmerksom på at dette ikke kan sammenlignes med å kjøpe en ny bolig. Måten boligen ble bygget på kan være annerledes enn i dag. Bygninger svekkes over tid, og utsettes for slitasje blant annet på grunn av bruk og vær og vind. Mange boliger fornyes helt eller delvis, noen i flere omganger, eller det oppføres tilbygg. Særlig for boliger som er pusset opp eller endret, er det viktig å merke seg at fornyelse av overflater ikke nødvendigvis betyr at bygningsdeler under er forbedret.

Vurdering mot byggeår

Den bygningsakkyndige vil vurdere boligen mot hvordan det var vanlig å bygge og regler som gjaldt da bygningen ble oppført (søknadstidspunktet). Den bygningsakkyndige ser etter avvik som har betydning for og som reduserer boligens funksjon og verdi, og som kommer frem av Forskrift til avhendingslova. Noen rom og bygningsdeler slik som bad og vaskerom, og forhold som gjelder sikkerhet mot brann, rekkverk og trapper osv., vil den bygningsakkyndige vurdere mot dagens regelverk. Etter dagens regelverk vil disse kunne få en tilstandsgrad 2 eller 3 uten at det nødvendigvis er krav om at avviket må utbedres.

Tilstandsrapporten beskriver ikke hele boligen

BYGNINGSSAKKYNDIGE SER FOR EKSEMPEL IKKE PÅ (MED MINDRE BYGNINGSDELEN ER NEVNT I RAPPORTEN)

- vanlig slitasje og normal vedlikeholdstilstand
- bagatellmessige forhold som ikke påvirker bygningens bruk eller verdi vesentlig
- etasjeskillere
- tilleggsbygg slik som garasje, bod, anneks, naust også videre
- utvendige trapper
- støttemurer
- skjulte installasjoner
- installasjoner utenfor bygningen
- full funksjonstesting av el- og VVS-installasjoner
- geologiske forhold og bygningens plassering på grunnen
- bygningens planløsning
- bygningens innredning
- løspøre slik som hvitevarer
- utendørs svømmebasseng og pumpeanlegg
- bygningens estetikk og arkitektur
- bygningens lovlighet (bortsett fra bruksendringer, brannceller og forhold som åpenbart kan påvirke helse, miljø og sikkerhet)
- fellesarealer (med mindre boligeier har vedlikeholdsplikt for fellesarealer og dette er kjent for bygningsakkyndig, eller fellesarealet har en særlig tilknytning til boligen).

© iVerdi 2023 © Norsk takst 2023

Malen til denne rapporten, inkludert standardtekstene fra Norsk takst, er vernet etter åndsverkloven og kan kun benyttes av medlemsforetakene i Norsk takst og av takstingeniører som er sertifisert i slikt foretak, samt av kunder hos iVerdi og studenter hos NEAK. For andre aktører er eksemplarframstilling av malen og standardtekster, som utskrift og annen kopiering til bruk som grunnlag for tilsvarende rapporter, bare tillatt når det er hjemlet i lov (kopiering til privat bruk, sitat o.l.) eller avtale med Norsk Takst ([Forside](#)) eller iVerdi ([Hjem-iVerdi](#)).

Utnyttelse i strid med lov eller avtale kan medføre erstatnings- og straffeansvar.

Dette trenger du å vite om tilstandsrapporten

Tilstanden vurderes med ulike tilstandsgrader

Tilstanden gir uttrykk for en gitt forventet tilstand, blant annet vurdert ut fra alder og normal bruk. Ved Tilstandsgrad 0 (TG0) og Tilstandsgrad 1 (TG1) gir den bygningsakkyndige normalt ingen begrunnelse for valg av tilstandsgrad. Grunnen er at bygningen eller bygningsdelen da bare har normal slitasje. Ved skjulte konstruksjoner kan alder alene avgjøre tilstandsgrad. Når bygningsakkyndige anbefaler tiltak, for eksempel utbedringer, må brukeren av rapporten vurdere om tiltakene er nødvendige og lønnsomme.

Når den bygningsakkyndige velger tilstandsgrad, baseres vurderingen på faste kriterier som følger av gjeldende bransjestandard for Teknisk tilstandsanalyse ved omsetning av bolig og Forskrift til avhendingslova.



TILSTANDSGRAD 0, TG0: INGEN AVVIK

Bygningsdelen skal være tilnærmet ny, ikke vise tegn på slitasje og det skal være lagt frem dokumentasjon på faglig god utførelse. Det er ingen merknader til delen.



TILSTANDSGRAD 1, TG1: MINDRE AVVIK

Bygningsdelen skal bare ha normal slitasje, og strakstiltak skal ikke anses som nødvendig. Graden kan også brukes når delen er ny, men der dokumentasjon på faglig god utførelse mangler.



TILSTANDSGRAD 2, TG2: VESENTLIGE AVVIK OG MINDRE AVVIK SOM ETTER NS 3600 GIR TG 2

Bygningsdelen skal enten ha feil utførelse, en skade eller symptomer på skade, sterk slitasje eller nedsatt funksjon. Graden gis når bygningsdelen trenger vedlikehold eller tiltak i nær fremtid. Graden skal også brukes når delen er gammel og det er grunn til å varsle om faren for skader på grunn av alderen, eller når det er grunn til å overvåke delen spesielt på grunn av fare for større skader eller følgeskader.

Ved avvik som ikke krever umiddelbare tiltak (ingen umiddelbar kostnad) så blir TG2 markert med en lysere farge.



TILSTANDSGRAD 3, TG3: STORE ELLER ALVORLIGE AVVIK

Denne tilstandsgraden brukes ved kraftige tegn på forhold som man må regne med trenger utbedring straks eller innen kort tid. Det er påvist funksjonssvikt eller sammenbrudd.



IKKE UNDERSØKT/IKKE TILGJENGELIG FOR UNDERSØKELSE

Det kan være avvik/skader som ikke er avdekket.

Hva er et anslag på utbedringskostnad?

Hva det vil koste å utbedre rom eller bygningsdeler, er et forsiktig anslag basert på nåværende kvalitet, registrert avvik og angitte tiltak i rapporten. Anslaget er gitt på generelt grunnlag og må ikke forveksles med et pristilbud fra en håndverker. Det kan foreligge avvik og tiltak som ikke kommer frem av rapporten. Utbedringskostnad avhenger blant annet av personlige valg av og markedspris på materialer og tjenesteyter.

I rapporten skal det settes anslag for utbedringskostnad for TG3, og slikt anslag kan også gis ved TG2.



Ingen umiddelbare kostnader



Tiltak under kr 10 000



Tiltak mellom kr 10 000 - 50 000



Tiltak mellom kr 50 000 - 100 000



Tiltak mellom kr 100 000 - 300 000



Tiltak over kr 300 000

Beskrivelse av eiendommen

En meget pen og solid bygd hytte.
Utvendig har hytten stående kledning som er godt malt og vedlikeholdt. .
På taket ligger Isola Powertech korrugerte stålplater. Dvs snøen raser ikke av taket. (Det må måkes)
Hytten har terrasseplattning rundt
Grunnmuren består av støpt plate. Noe som er en meget bra fundamentering.
Vann og avløpsledninger er nedstøpt i platen med oppstikk til bad og kjøkken. Gassrør og elektriske rør er også nedstøpt. Vann blir pumpet inn fra en utvendig oppsamlingstank på 1000 liter til en innvendig vanntank på 60 liter.
Hele opplegget er meget bra.
Men det er ikke søkt om utsleppsøyve. Det blir derfor kjøper sitt ansvar.
Bad inneholder bla. baderoms møblement med nedfalt vask, dusjkabinett, gass-varmer for vann, Cinderella forbrenningstoalett på gass m.m.
Kjøkkeninnredning levert av Trestubben som består av fronter av bjørk med grå laminat benkeplate. Inneholder gasskomfyr med ventilator, vask og gasskomfyr. (slange skiftet i 2018)
Hele hytten har oppfret furgulv og granpanel på alle vegger og tak.
Hytten har omtrent ingen feil og mangler.

Fritidsbolig - Byggeår: 2011

UTVENDIG

[Gå til side](#)

Det er Deckra stålplater, korrigerter/ru stålplater på taket.
Ståltakrenner. Taket må måkes, da snø ikke raser av taket.
Konstruksjonen er typen Hedda-hytter. Det er en type elementhytte med ett karakteristisk vindusbånd. Det er solid kledning, med bl.a. tykke overliggere (25 mm). Godt behandlet.
Tak-konstruksjon er gjenkledd, så det er ikke mulig å sjekke konstruksjonen. Det foreligger dokumentasjon,
Utvendig takutstikk er ikke gjenkledd. Her er kledningen helt tett oppunder sutaket. Det må derfor være innvendig lufting av tak-konstruksjonen. Men det var ikke mulig å sjekke pga hele taket var gjenkledd.
Vinduene er malt utvendig og lakkert innvendig.
Balkongdøren må justeres noe, ellers har dørene ingen avvik. I tillegg er det en malt bod-dør.
Det er en terrasseplattning rundt hytta. Plattingen er på bakkenivå og det kreves derfor ingen rekkverk. Det er imidlertid montert et elektrisk gjerde rundt plattingen (for å hindre dyr å komme inn).

INNVEDIG

[Gå til side](#)

Oppfret tilfarergulv (det er betongplattning som er oppfret med spikerslag hvor det er montert furugulv oppå). Gjelder hele hytta. All panel er ubehandlet gran.
Støpt plattning. Det er ingen avvik på høyde.
Scan vedovn i stue med iolsert stålpipe.
Dørene innvendig har blåmalte slette dørblad.

VÅTROM

[Gå til side](#)

Bad
Badet er innredet med golvbelegg, og trepanel på vegger og tak.
Inneholder bla. baderomservant med nedfelt vask, dusjkabinett, gassvarmer, Cinderella forbrenningstoalett på gass, m.m.
Ubehandla overflater.
Flatt gulv. Som oppvarming kan gassovn brukes.
Det er 5 cm oppbrett på vinylbelegg mot dør og 10 cm mot vegger.
Vinylbelegg er klemt ned i sluk.
Det er Cinderella gasstoalett (forbrenningstoalett med gass). Det står en gassvarmer for vann og en oppsamlingstank for vann.
12 Volts vifte.
Utført hulltaking og fuktmåling viste normale verdier.

KJØKKEN

[Gå til side](#)

Kjøkkeninnredning med fronter av bjørk. Det er gasskjøleskap og gasskomfyr i innredningen.
Det er avtrekksvifte.

TEKNISKE INSTALLASJONER

[Gå til side](#)

Det er vannledninger av plast i rør-i-rør system.
Det er ikke avdekket avvik.
Ventiler i vegger og vinduer.
Det er ikke varmtvannstank, men gassvarmer som kan forvarme vannet.
Solcelleanlegg. Det er og lagt opp en del kontakter for 220 V - som kan kobles til via aggregat (som står i uteboden) eller konverter i bod.
Det er røykvarsler og brannslukkingsapparat.

TOMTEFORHOLD

[Gå til side](#)

Fundamentert på antatt god byggegrunn.
Grunnundersøkelser er ikke foretatt.
Naturlig drenering rundt hytta.
Støpt plate.
Flatt terreng.

Arealer

[Gå til side](#)

[Gå til side](#)

Beskrivelse av eiendommen

Forutsetninger og vedlegg

Lovlighet

[Gå til side](#)

Fritidsbolig

- Det foreligger godkjente og byggemeldte tegninger, som stemmer med dagens bruk

Bod

- Det foreligger godkjente og byggemeldte tegninger, som stemmer med dagens bruk

Sammendrag av boligens tilstand

Fordeling av tilstandsgrader

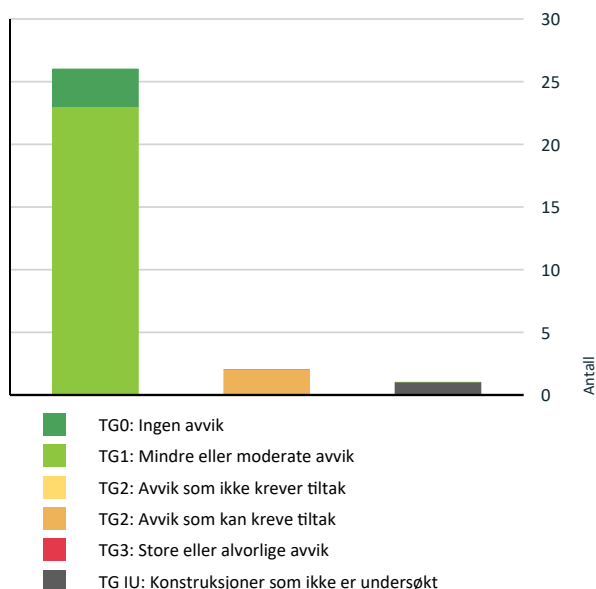

Vil du vite mer om tilstandsgrader? Se side 4.

Anslag på utbedringskostnad

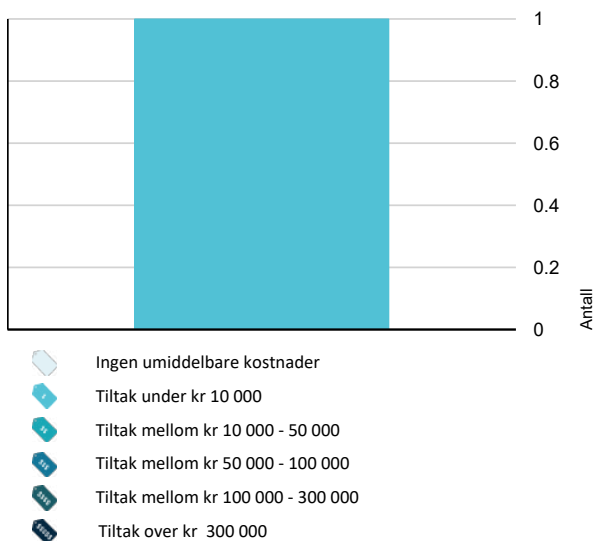

Hva er anslag på utbedringskostnad? Se side 4.

Spesielt for dette oppdraget/rapporten

Alle brukte boliger har slitasje, åpenbare og synlige feil og mangler og trenger ikke å være beskrevet.

-Referansenivå er forskrifter og byggeskikk som var gjeldene på byggetidspkt.

-Arealene er oppmålt innvendig /BRA)

-Det er ikke fremlagt dokumentasjon vedr. tetthet, lydmålinger o.l. i bygget eller vedr. termografering av bygget

-Det er ikke foretatt kontroll om bygget er endret ift.

byggesøknad

-Ved besiktelse er det ikke mulig å dokumentere om det ligger fuktsperre i betonggulv eller hvor mye isolasjon som er brukt i gulv, vegger og tak. dersom tykkelse er oppgitt er det pga byggeskikk på byggetidspunkt.

-Det tas forbehold om skjulte feil og mangler i alle konstruksjoner som er innkledt.(gulv, vegger og tak)

-Det tas forbehold om eventuelle fukt, råte og skadedyrstilfeller i skjulte konstruksjoner (gulv, vegger og tak)

Oppsummering av avvik

Vil du vite mer? Se på rommet eller bygningsdelen senere i rapporten.

Fritidsbolig

TG IU KONSTRUKSJONER SOM IKKE ER UNDERSØKT



Utvendig > Takkonstruksjon/Loft

[Gå til side](#)

TG 2 AVVIK SOM KAN KREVE TILTAK



Våtrom > Etasje > Bad > Ventilasjon

[Gå til side](#)



Tekniske installasjoner > Elektrisk anlegg

[Gå til side](#)

Tilstandsrapport

FRITIDSBOLIG

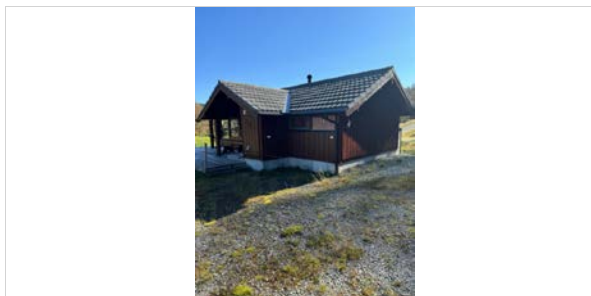

Byggeår
2011

Standard
Normal standard på bygget ut ifra alder/konstruksjon - jamfør beskrivelse under konstruksjoner.

Vedlikehold
Bygget er jevnlig og godt vedlikeholdt.

UTVENDIG

Taktekking

Punktet må sees i sammenheng med Takkonstruksjon/Loft

Det er Deckra stålplater, korrigerter/ru stålplater.

Nedløp og beslag

Ståltakrenner av typen Grøvik. Taket må måkes, da snø ikke raser av taket.

Veggkonstruksjon

Konstruksjonen er typen Hedda-hytter. Det er en type elementhytte med ett karakteristisk vindusbånd. Det er solid kledning, med bl.a. tykke overliggere (25 mm). Godt behandlet.

Takkonstruksjon/Loft

Punktet må sees i sammenheng med Taktekking

Det er gjenkledd, så det er ikke mulig å sjekke konstruksjonen. Det foreligger dokumentasjon, Utvendig takutstikk er ikke gjenkledd. Her er kledningen helt tett oppunder sutaket. Det må derfor være innvendig lufting av takkonstruksjonen. Men det var ikke mulig å sjekke pga hele taket var gjenkledd. Tak-konstruksjon var derfor ikke mulig å sjekke.

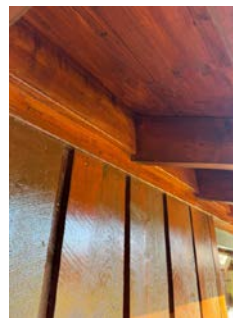

Vinduer

Vinduene er malt utvendig og lakkert innvendig.

Dører

Balkongdøren må justeres noe, ellers har dørene ingen avvik. I tillegg er det en malt boddør.

Balkonger, terrasser og rom under balkonger

Det er en terrasseplattning rundt hytta. Plattningen er på bakkenivå og det kreves derfor ingen rekkverk. Det er imidlertid montert et elektrisk gjerde rundt plattningen (for å hindre dyr å komme inn).

INNENDIG

Overflater

Oppforet Tilfarergulv (det er betongplattning som er oppforet, hvor det er montert furugolv oppå). Gjelder hele hytta. All panel er ubehandlet gran.

Etasjeskille/gulv mot grunn

Støpt plattning. Det er ingen avvik på høyde.

Tilstandsrapport

! TG 0 Radon

Bygget er opplyst utført med radonsperre, ferdigattest foreligger og utbygger har gjennom søknad om ferdigattest bekreftet at alle kontrollerklæringer foreligger og at bygget er oppført iht gitte tillatelser og gjeldende forskrifter.

! TG 1 Pipe og ildsted

Scan vedovn i stue.



! TG 1 Innvendige dører

Dørene innvendig er malte blå.

VÅTROM

ETASJE > BAD

Generell

Badet er innredet med golvbelegg, og trepanel på vegger og tak. Inneholder bla. baderomservant med nedfelt vask, dusjkabinett, gassvarmer, Cinderella forbrenningstolett på gass, m.m.



ETASJE > BAD

! TG 1 Overflater vegger og himling

Ubehandla overflater.

ETASJE > BAD

! TG 1 Overflater Gulv

Flatt golv. Som oppvarming kan gassovn brukes. Det er 5 cm oppbrett på vinylbelegg mot dør og 10 cm mot vegger.

ETASJE > BAD

! TG 1 Sluk, membran og tettesjikt

Vinylbelegg er klemt ned i sluk.

ETASJE > BAD

! TG 1 Sanitærutstyr og innredning

Det er Cinderella gasstolett (forbrenningstolett med gass). Det står en gassvarmer for vann og en oppsamlingstank for vann.

ETASJE > BAD

Tilstandsrapport

TG 2 Ventilasjon

12 Volts vifte.

Vurdering av avvik:

- Våtrommet mangler tilluftsventilering, f.eks. spalte/ventil ved dør.

Konsekvens/tiltak

- Det bør etableres tilfredsstillende tilluft til våtrom f.eks. luftespalte ved dør e.l.

Kostnadsestimat: Under 10 000

ETASJE > BAD

TG 1 Tilliggende konstruksjoner våtrom

Det ble ikke avdekket unormale forhold. Under 10%.

KJØKKEN

ETASJE > STUE/KJØKKEN

TG 1 Overflater og innredning

Kjøkkeninnredning med fronter av bjørk. Det er gasskjøleskap og gasskomfyr i innredningen.



ETASJE > STUE/KJØKKEN

TG 1 Avtrekk

Det er avtrekksvifte.

TEKNISKE INSTALLASJONER

TG 1 Vannledninger

Det er vannledninger av plast i rør-i-rør system.

TG 1 Avløpsrør

Det er ikke avdekket avvik.

TG 1 Ventilasjon

Ventiler i vegger og vinduer.

TG 1 Varmtvannstank

Det er ikke varmtvannstank, men gassvarmer som kan forvarme vannet.

TG 2 Elektrisk anlegg

Dette er en forenklet kontroll begrenset til de spørsmål og undersøkelser som forskrift til avhendingslova (tryggere bolighandel) § 2-18 inneholder. Dette kan ikke sammenlignes med en kontroll utført av offentlig myndighet (Det lokale eltilsyn) eller registrert elektrovirksomhet, og en bygningsakkyndig har verken kompetanse eller lov til å foreta en slik kontroll.

Tilstandsgraden er vurdert ut fra den forenklete og begrensede kontrollen som forskriften inneholder. El-anlegget kan ha feil og mangler som en slik forenklet undersøkelse ikke vil avdekke. Vær derfor oppmerksom på denne risikoen, og søk videre veiledning eller få en fullstendig kontroll utført av registrert elektrovirksomhet.

Solcelleanlegg. Det er og lagt opp en del kontakter for 220 V - som kan kobles til via aggregat (som står i utebøden) eller konverter i bod.

1. Foreligger det eltilsynsrapport de siste 5 år, og det er ikke foretatt arbeid på anlegget etter denne, utenom retting av eventuelle avvik i eltilsynsrapport (dvs en el-tilsynsrapport uten avvik)?
Nei

Spørsmål til eier

2. Når ble det elektriske anlegget installert eller sist gang totalt rehabilitert (årstall)? Med totalt rehabilitert menes fullstendig utskiftet anlegg fra inntakssikring og videre.
2011
3. Er alle elektriske arbeider/anlegg i boligen utført av en registrert elektroinstallasjonsvirksomhet?
Ja
4. Er det elektriske anlegget utført eller er det foretatt tilleggsarbeider på det elektriske anlegget etter 1.1.1999?
Ja
Eksisterer det samsvarserklæring?
Ukjent
5. Foreligger det kontrollrapport fra offentlig myndighet – Det Lokale Eltilsyn (DLE) eller eventuelt andre tilsvarende kontrollinstanser med avvik som ikke er utbedret eller kontrollen er over 5 år?
Nei
6. Forekommer det ofte at sikringene løses ut?

Tilstandsrapport

Nei

7. Har det vært brann, brantilløp eller varmgang (for eksempel termiske skader på deksler, kontaktpunkter eller lignende) i boligens elektriske anlegg?

Nei

Generelt om anlegget

8. Er det tegn til at det har vært termiske skader (tegn på varmgang) på kabler, brytere, downlights, stikkontakter og elektrisk utstyr? Sjekk samtidig tilstanden på elektrisk tilkobling av varmtvannsbereder, jamfør eget punkt under varmtvannstank

Nei

9. Er der synlig defekter på kabler eller er disse ikke tilstrekkelig festet?

Nei

Inntak og sikringskap

10. Er det tegn på at kabelinnføringer og hull i inntak og sikringskap ikke er tette, så langt dette er mulig å sjekke uten å fjerne kapslinger?

Nei

11. Finnes det kursfortegnelse, og er den i samsvar med antall sikringer?

Nei

12. Foreta en helhetsvurdering av det elektriske anlegget, dets alder, allmenne tilstand og fare for liv og helse. Bør det elektriske anlegget ha en utvidet el-kontroll?

Nei

Generell kommentar

Det er hovedsakelig solcelleanlegg i hytta. Det er en konverter, som kan omforme fra 12V til 220 V.



Konverter(omformer)

TG 0 Branntekniske forhold

Dette er en forenklet kontroll begrenset til de spørsmål som fremkommer under. Tilstandsgraden er basert på retningslinjer til disse spørsmålene i bransjestandarden NS3600. Dette kan ikke sammenlignes med en fullstendig kontroll av branntekniske forhold av offentlig myndighet, eller en vurdering av boligens branntekniske forhold eller prosjektering fra en rådgiver med spesialkompetanse. En bygningssakkyndig har verken kompetanse til å gi slik veiledning eller lov til å foreta en slik kontroll.

Tilstandsgraden er vurdert ut fra den forenklede og begrensede kontrollen. Det kan være feil og mangler om branntekniske forhold som en slik forenklet undersøkelse ikke vil avdekke. Vær derfor oppmerksom på denne risikoen, og søk videre veiledning eller rådgivning.

Det er røykvarsler og brannslukkingsapparat. Brannslukkingsapparatet er fra byggeår.

1. Er det mangler for brannslukningsutstyr i boligen iht. forskriftskrav på søknadstidspunktet, men minst Byggeforskrift 1985?
Nei
2. Er det skader på brannslukkingsutstyr eller er apparatet eldre enn 10 år?
Nei **Brannslukkingsapparat må ikke være eldre enn 10 år.**
3. Er det mangler på røykvarsler i boligen iht. forskriftskrav på søknadstidspunktet, men minst Byggeforskrift 1985?
Nei
4. Er det skader på røykvarslere?
Nei

TOMTEFORHOLD

Byggegrunn

Fundamentert på antatt god byggegrunn. Grunnundersøkelser er ikke foretatt.

TG 1 Drenering

Punktet må sees i sammenheng 'Rom under terreng'

Naturlig drenering rundt hytta.

TG 1 Grunnmur og fundamenter

Støpt isolert plate.

TG 0 Terrengforhold

Flatt terreng.

Tilstandsrapport

Bygninger på eiendommen

Bod



Anvendelse

Byggeår

2011

Kommentar

Standard

Normal standard på bygget ut ifra alder/konstruksjon - jamfør beskrivelse under konstruksjoner.

Vedlikehold

Bygget er jevnlig og godt vedlikeholdt.

Beskrivelse

Frittstående bod på 12 m2 BRA-e.
Trekledning på vegger og Decra stålpanner på tak.
Boden er ikke isolert eller panelt innvendig.
Skjult elektrisk opplegg er montert.



Arealer, byggetegninger og brannceller

Standard gjeldende fra 01.01.2024

Arealmålinger og arealoppsett er basert på Norsk standard 3940:2023 Areal- og volum-beregninger av bygninger. Arealet gjelder for tidspunktet da boligen ble målt

Hva er måleverdig areal?

Aralet i rommet må ha minst 1,90 m fri høyde over gulvet og minst bredde på 0,60 m. Et loft med skråtak vil for eksempel bare få registrert målbart areal der høyden er minst 1,90 m og bredden minst 0,60 m. Rommet må ha dør eller luke, og gangbart gulv.

Hva er bruksareal?

BRA = BRA-i + BRA-e + BRA-b

Bruksarealet for bygningen er bruttoarealet minus arealet som opptas av yttervegger.



Carport og/eller garasjeplass i felles garasjeanlegg er ikke måleverdig areal

Internt bruksareal (BRA-i)	Arealet innenfor boenheten(e)
Eksternt bruksareal (BRA-e)	Arealet av alle rom utenfor boenheten(e) og som tilhører denne, slik som for eksempel bod
Innglasset balkong mv (BRA-b)	Arealet av innglasset balkong, veranda eller altan når denne er tilknyttet boenheten(e)
Terrasse- og balkongareal (TBA)	Arealet av terrasser, åpne balkonger og åpen altan tilknyttet boenheten(e)

Gulvareal (GUA)
Er sum av BRA (bruksareal) og ALH (areal med lav takhøyde).

Areal med lav takhøyde (ALH) er ikke måleverdig areal, som skyldes skråtak og lav himlingshøyde.

GUA kan opplyses i markedsføring der det er aktuelt for den konkrete boligen og kun sammen med BRA-i, for eksempel der gulvflaten har en verdi og har funksjon ved møblering og bruk av rommene. Ikke innredet areal som kaldloft, måles og oppgis normalt ikke.

Arealet kan ikke alltid fastsettes nøyaktig

Areal kan være komplisert eller umulig å måle opp nøyaktig fordi det er vanskelig å fastslå tykkelsen på innervegger, skjehveter i og utforming av bygningskonstruksjoner som karnapp, buer og vinkler som ikke er rette, åpne rom over flere etasjer og så videre.

Eiendommens markedsverdi kan ikke baseres på en matematisk beregning basert på antall kvadratmeter opplyst i rapporten. Opplysninger om areal kan altså ikke alene benyttes for å beregne eiendommens verdi.

Den bygningssakkyndige kan avdekke eventuelle bruksendringer og avvik i branncelleinndeling

Den bygningssakkyndige ser på byggetegninger hvis de er tilgjengelige og dette er en del av oppdraget, og vurderer bruken av boligen opp mot tegningene. Hvis den bygningssakkyndige avdekker at en bolig ikke ser ut til å være delt opp i brannceller etter kravene i byggeteknisk forskrift på befaringstidspunktet, skal det opplyses om dette.

Reglene om bruksendring og brannceller kan være kompliserte. Søk videre faglige råd om rapporten ikke gir deg svar. Den bygningssakkyndige kan ikke vurdere og svare på alle spørsmål, og kan heller ikke vite om kommunen kan gi unntak for kravene som gjelder. [Vil du vite mer?](#)

Om brannceller

En branncelle er hele eller avgrensede deler av en bygning hvor en brann fritt kan utvikle seg uten at den kan spre seg til andre bygninger eller andre deler av bygningen i løpet av en fastsatt tid.

Om bruksendring

Bruksendring er å endre bruken av et rom fra en tillatt bruk til en annen. Dette kan kreve søknad og tillatelse, for eksempel hvis du endrer et rom fra bod til soverom eller arbeidsrom, eller hvis du endrer en bolig til to separate boliger.

Rom for varig opphold har krav til takhøyde, romstørrelse, rømningsvei og lysforhold som må være oppfylt. Du kan søke kommunen om unntak for kravene, men kan ikke regne med å få unntak for krav som går på helse og sikkerhet, for eksempel krav til rømningsvei.

Bruksendring som krever godkjenning, og som ikke er søkt bruksendret, er ulovlig. Kommunen kan etter plan- og bygningsloven kapittel 32 forfølge overtredelser. Kommunen kan pålegge deg å avslutte den ulovlige bruken, eventuelt å rette eller tilbakeføre rommet til godkjent bruk.

Arealer

Fritidsbolig

Ny arealstandard

Etasje	Bruksareal BRA m ²			SUM	Terrasse- og balkongareal (TBA)
	Internt bruksareal (BRA-i)	Eksternt bruksareal (BRA-e)	Innglasset balkong (BRA-b)		
Etasje	45	2		47	35
SUM	45	2			35
SUM BRA	47				

Romfordeling

Etasje	Internt bruksareal (BRA-i)	Eksternt bruksareal (BRA-e)	Innglasset balkong (BRA-b)
Etasje	Vindfang , Gang , Stue/kjøkken , Bad , Soverom , Soverom 2	Bod	

Kommentar

Lovlighet

Byggetegninger

Det foreligger godkjente og byggemeldte tegninger, som stemmer med dagens bruk

Kommentar:

Brannceller

Er det påvist synlige tegn på avvik i branncelleinndeling ut ifra dagens byggt teknisk forskrift?

Ja Nei

Nyere håndverkstjenester

Er det ifølge eier utført håndverkstjenester på boligen siste 5 år?

Ja Nei

Krav for rom til varig opphold

Er det påvist avvik i forhold til rømningsvei, dagslysflate eller takhøyde?

Ja Nei

Kommentar:

Bod

Ny arealstandard

Etasje	Bruksareal BRA m ²			SUM	Terrasse- og balkongareal (TBA)
	Internt bruksareal (BRA-i)	Eksternt bruksareal (BRA-e)	Innglasset balkong (BRA-b)		
Etasje		12		12	
SUM		12			
SUM BRA	12				

Romfordeling

Etasje	Internt bruksareal (BRA-i)	Eksternt bruksareal (BRA-e)	Innglasset balkong (BRA-b)
Etasje		Bod	

Lovlighet

Byggetegninger

Det foreligger godkjente og byggemeldte tegninger, som stemmer med dagens bruk

Kommentar:

Brannceller

Er det påvist synlige tegn på avvik i branncelleinndeling ut ifra dagens byggt teknisk forskrift?

Ja Nei

Nyere håndverkstjenester

Er det ifølge eier utført håndverkstjenester på boligen siste 5 år?

Ja Nei

Krav for rom til varig opphold

Er det påvist avvik i forhold til rømningsvei, dagslysflate eller takhøyde?

Ja Nei

Kommentar:

Total fordeling mellom P-ROM og S-ROM

Tabellen under viser fordelingen av P-ROM og S-ROM etter veiledningen til NS 3940: 2012. Dette er til informasjon og til sammenligning. Tallene er omtrentlige, kan avvike fra faktiske målinger og er ikke juridisk bindende

	P-ROM(m2)	S-ROM(m2)
Fritidsbolig	45	2
Bod	0	12

Befarings - og eiendomsopplysninger

Befaring

Dato	Til stede	Rolle
20.9.2024	Ivar Johannes Handeland	Takstingeniør

Matrikkeldata

Kommune	gnr.	bnr.	fnr.	snr.	Areal	Kilde	Eieforhold
1135 SAUDA	41	2	2	0	0 m ²	IKKE OPPGITT (Ambita)	Festet
Adresse	Festekontrakt			Neste justering	Utløpsdato		
0							
Hjemmelshaver	Birkeland Eva Maria Bang, Birkeland Rune						

Eiendomsopplysninger

Beliggenhet

Hytta ligger i Slettedalen, ca 1 km etter p-plassen på Minnehaugen.

Adkomstvei

Det er privat bilveg helt opp til hytten.

Tilknytning vann

På utsiden av hytten står det en 1000 l tank for oppsamling av vann. som kan pumpes inn.

Tilknytning avløp

Toalett er av typen Cinderella på gass.
Det foreligger ikke noe opplegg for utslipp av gråvann.

Regulering

Hytten ligger i ett område som er regulert til LNF. Dvs. landbruk, natur og fritid.

Om tomten

Tomten har en meget flott beliggenhet med flott utsikt innover Slettedalen.

Tinglyste/andre forhold

Tinglyst festekontrakt av punktbeste med årlig leie 3.500,- av 2011 .
Tinglyst pantedokument på 600.000,- i DNB av 20.07.2011
Tinglyst pantedokument på 400.000,- i DNB av 23.03.2015.

Siste hjemmelovergang

Kjøpesum	År
0	2011

Kilder og vedlegg

Dokumenter

Beskrivelse	Dato	Kommentar	Status	Sider	Vedlagt
Ordrebekreftelse			Fremvist		Nei
Egenerklæring			Fremvist		Ja

Tilstandsrapportens avgrensninger

STRUKTUR•REFERANSENIVÅ•TILSTANDSGRADER

- Rapporten er basert på innholds krav i Forskrift til avhendingslova (tryggere bolighandel). Formålet er å gi en tilstandsanalyse til bruk for den som bestiller og/eller i et salg til forbruker, og ikke for andre tredjeparter. Rapportens omfang, struktur, metode og begrepsbruk følger i hovedsak Norsk Standard NS 3600:2018 (Teknisk tilstandsanalyse ved omsetning av bolig), samt Takstbransjens retningslinjer ved tilstandsrapportering for boliger og Takstbransjens retningslinjer for arealmåling.
- Tilbakeholdt eller uriktig informasjon som har betydning for vurderingen, er ikke bygningssakkyndiges ansvar. Rapporten beskriver avvik, altså en tilstand som er dårligere enn referansenivået. Rapporten framhever normalt ikke positive sider ved boligen ut over det som fremgår av tilstandsgradene.
- Tilstanden angis i rapporten og gir uttrykk for en gitt forventet tilstand blant annet vurdert ut fra alder og normal bruk slik:

i) **Tilstandsgrad 0, TG0:** Ingen avvik eller skader. I tillegg må bygningsdelen være tilnærmet ny, mindre enn 5 år, og det foreligger dokumentasjon på faglig god utførelse.

ii) **Tilstandsgrad 1, TG1:** Mindre avvik. Normal slitasje. Straks tiltak ikke nødvendig. TG1 kan gis når bygningsdelen er tilnærmet ny og det ikke foreligger dokumentasjon på faglig god utførelse.

iii) **Tilstandsgrad 2, TG2:** Vesentlige avvik, og mindre avvik som etter NS 3600 gir TG 2, men som ikke nødvendigvis krever umiddelbare tiltak. I denne rapporten kan TG2 i Rapportsammendrag være inndelt i TG2 som krever tiltak og de som ikke krever umiddelbare tiltak. Konstruksjonen har normalt enten feil utførelse, en skade eller symptomer på skade, sterk slitasje eller nedsatt funksjon. Vedlikehold eller tiltak trengs i nær fremtid, det er grunn til å varsle fare for skader på grunn av alder eller overvåke spesielt på grunn av fare for større skade eller følgeskade. For skjulte konstruksjoner vil alder i seg selv være et symptom som kan gi TG2. For synlige konstruksjoner kan alder sammen med andre symptomer og momenter gi TG2. Avvik under TG2 kan gis sjablongmessig anslag.

iv) **Tilstandsgrad 3, TG3:** Store eller alvorlige avvik. Kraftige symptomer på forhold som man må regne med trenger utbedring straks eller innen kort tid. Påvist funksjonssvikt eller sammenbrudd. Avvik under TG3 skal gis sjablongmessig anslag.

v) **Tilstandsgrad TGiu:** Ikke undersøkt/ikke tilgjengelig for undersøkelse.

- Ved TG0 og TG1 gis det normalt ingen begrunnelse for valg av tilstandsgrad, fordi bygningen eller bygningsdelen da bare har normal slitasje. For anbefalte tiltak ved TG2 og TG3 må bruker av rapporten vurdere om tiltakene er nødvendige og lønnsomme. Hva det vil koste å utbedre rom eller bygningsdeler er et sjablongmessig anslag basert på registrert avvik og angitte tiltak i rapporten. Anslaget er gitt på generelt grunnlag og basert på erfaringstall i seks intervaller, og kan ikke forveksles med en konkret vurdering og tilbud fra en entreprenør eller håndverker. Det må eventuelt innhentes tilbud for en nærmere undersøkelse, og konkret og nøyaktig vurdering av utbedringskostnad. Kostnader til ikke oppdagede avvik/utbedringer/feil kan forekomme. Utbedringskostnad avhenger av personlige preferanser og markedspris på materialer og tjenesteyter.

PRESISERINGER

- Avvik vurderes ut fra tekniske forskrifter på godkjenningstidspunktet for bygget. Noen bygningsdeler vurderes

etter gjeldende teknisk forskrift på befaringstidspunktet. Dette gjelder blant annet:

i) Bad, vaskerom (våtrom)

ii) Forhold rundt brann, rømming, sikkerhet, for eksempel rekkverkshøyder/åpninger, ulovlige bruksendringer, brannceller mv.

- For skjulte konstruksjoner slik som vann og avløp uten dokumentasjon, er kvalitet og alder vurdert.

- Fastmonterte installasjoner, for eksempel innfelt belysning (downlights), demonteres ikke for å sjekke dampspæren bak. Dette av hensyn til bygningssakkyndiges kompetanse og risikoen for skade.

- Kontroll av fukt i konstruksjonen ved hulltaking i bad og vaskerom (våtrom), rom under terreng (kjelleretasje, underetasje og sokkeletasje) eller andre bygningsdeler skjer etter eiers aksept. Hulltaking av våtrom og rom under terreng kan unntaksvis unnlates, se Forskrift til Avhendingsloven.

- Kontroll av romfunksjoner for P-ROM utføres kun når det ikke foreligger godkjente og byggemeldte tegninger, eller når tegninger ikke stemmer med dagens bruk.

- Bygningssakkyndig gir en forenklet vurdering av branntekniske forhold og elektriske installasjoner i boligen dersom det er mer enn fem år siden sist boligen hadde el-tilsyn. Bygningssakkyndig kan anbefale å konsultere offentlige myndigheter eller kvalifisert elektrofaglig fagperson ved behov for grundigere undersøkelser.

TILLEGGSUNDERSØKELSER

Etter avtale kan tilstandsanalysen utvides til også å omfatte tilleggsundersøkelser utover minimumskravet i forskriften.

BEFARINGEN

Rapporten gir en vurdering av byggverk og bygningsdeler som bygningssakkyndig har observert, og som fremkommer av Forskrift til avhendingsloven. Rapporten er likevel ingen garanti for at det ikke kan finnes skjulte feil, skader og mangler. NS 3600:2018 (Teknisk tilstandsanalyse ved omsetning av bolig) har undersøkelsesnivå fra 1 til 3, der undersøkelsesnivå 1 er det laveste og baseres på visuell observasjon. Rapporten baseres på undersøkelsesnivå 1 med få unntak (våtrom og rom under terreng). I praksis betyr dette at gjennomføringen av befaringen begrenses som følger:

- Det utføres kun visuelle observasjoner på tilgjengelige flater uten fysiske inngrep (f.eks. riving).

- Flater som er skjult av snø eller på annen måte ikke er tilgjengelig eller skjult, blir ikke kontrollert. Det foretas ikke funksjonsprøving av bygningsdeler, som isolasjon, piper, ventilasjon, el. anlegg, osv.

- Det gis ingen vurdering av boligens tilbehør, hvite- og brunevarer og annet inventar. Dette gjelder også integrert tilbehør.

- Inspisering av yttertak er basert på det som er synlig, normalt på innsiden fra loftet og utvendig fra stige/bakkenivå. Befaring av tak må være sikkerhetsmessig forsvarlig for å kunne gjennomføres.

- Stikkprøvetakninger er utvalgt tilfeldig og kan innebære kontroll under overflaten med spiss redskap eller lignende.

Tilstandsrapportens avgrensninger

UTTRYKK OG DEFINISJONER

- Tilstand: Byggverkets eller bygningsdelens tekniske, funksjonelle eller estetiske status på et gitt tidspunkt.
- Symptom: Observerbart forhold som gir indikasjon på hvilken tilstand et byggverk eller en bygningsdel befinner seg i. Benyttes ved beskrivelse av avvik.
- Skadegjørere: Zoologiske eller biologiske skadegjørere, i hovedsak råte, sopp og skadedyr.
- Fuktsøk: Overflatesøk med egnet søkeutstyr (fuktindikator) eller visuelle observasjoner.
- Fuktmåling: Måling av fuktinnhold i materiale eller i bakenforliggende konstruksjon ved bruk av egnet måleutstyr (blant annet hammerelektrode og pigger).
- Utvidet fuktsøk (hulltaking): Boring av hull for inspeksjon og fuktmåling i risikoutsatte konstruksjoner, primært i tilstøtende vegger til bad, utforede kjellervegger og eventuelt i oppforede kjellergulv.
- Normal slitasje: Forventet nedsliting av materiale i overflaten som er basert på enkle visuelle observasjoner. Kan vurderes sammen med bygningsdelens alder.
- Forventet gjenværende brukstid: Anslått tid et byggverk eller en del av et byggverk fortsatt vil være tjenlig for sitt formål (NS3600, Termer og definisjoner punkt 3.9)

AREALBEREGNING FOR BOENHETER

- Areal fastsettes etter Forskrift til avhendingsloven og Norsk Standard 3940 Areal- og volum-beregninger av bygninger fra 2023.
- Areal oppgis i hele kvadratmeter i rapporten, og gjelder for det tidspunkt oppmålingen fant sted.
- Bruksareal (BRA) er det måleverdige arealet som er innenfor omsluttete vegger målt i gulvhøyde (bruttoareal minus arealet som opptas av yttervegger). I tillegg til gulvhøyde gjelder regler om fri bredde for at arealet skal være måleverdig, med betydning for BRA av for eksempel loft med skråtak. BRA består av internt bruksareal (BRA-i), eksternt bruksareal (BRA-e) og innglasset balkong mv (BRA-b). Terrasse- og balkongareal (TBA) opplyses der tilstandsrapporten skal benyttes i boligomsetningen og der det er aktuelt. I tillegg kan gulvareal (GUA) og areal med lav takhøyde (ALH) opplyses sammen med BRA der det er aktuelt og en del av oppdraget. Rom skal ha atkomst og gangbart gulv for å kunne regnes som BRA/måleverdig areal.
- Arealet måles og oppgis dersom arealet oppfyller krav til måleverdighet, slik som at arealet må ha minst en bredde på 0,6m og minst en høyde på 1,9 m osv. Et rom kan være i strid med teknisk forskrift og mangle godkjennelse hos kommunen for den aktuelle bruken, uten at dette får betydning for om arealet måles og oppgis i tilstandsrapporten. Når arealet måles tas det ikke hensyn til om arealet er lovlig oppført eller om bruken er lovlig, bruksendringer, lysforhold eller andre sikkerhetsmangler.
- Eiendommens markedsverdi kan ikke baseres på en rent matematisk beregning i forhold til antall kvadratmeter opplyst i rapporten. Opplysninger om areal kan altså ikke alene benyttes for beregning av eiendommens verdi.

• Rom som ligger utenfor boenheden, men som eier har påvist og/eller opplyst at tilhører boenheden, er oppmålt og inkludert i BRA-e. Det er ikke fremvist dokumentasjon på at rommet tilhører boenheden, med mindre dette er angitt særskilt. Rom utenfor boenheden kan omdisponeres av borettslaget/sameiet og dette kan påvirke boligens BRA. Vær oppmerksom på at NS 3940:2023 og eierseksjonsloven har ulik definisjon av fellesareal. Ved arealmåling gjelder NS 3940:2023 som definerer fellesareal slik: "Delen av bygning som brukes av to eller flere bruksenheter eller til bygningens forvaltning, drift eller vedlikehold.

• I en overgangsperiode skal rapporter som benyttes i boligomsetningen eller dersom det er en del av oppdraget også opplyse om fordelingen mellom P-ROM og S-ROM med utgangspunkt i definisjonene som fremkommer av veiledningen til Norsk Standard 3940 Areal- og volum-beregninger av bygninger fra 2012. Fordelingen mellom P-ROM og S-ROM er basert på veiledningen og bygningssakkyndiges eget skjønn. P-ROM er måleverdige rom som benyttes til kort eller langt opphold. S-ROM er måleverdige rom som benyttes til lagring, og tekniske rom. Bruken av et rom på befaringstidspunktet har betydning for om rommet defineres som P-ROM eller S-ROM. Dette betyr at rommet både kan være i strid med teknisk forskrift og mangle godkjennelse i kommunen for den aktuelle bruken, uten at dette vil få betydning for valg av arealkategori.

• Se øvrig informasjon om areal i rapporten, Norsk Standard 3940 (2012 og 2023) og veiledningen til disse.

PERSONVERN

iVerdi AS, bygningssakkyndig og takstforetaket behandler personopplysninger som bygningssakkyndig trenger for å kunne utarbeide rapporten. Personvernerklæring med informasjon om bruk av personopplysninger og dine rettigheter finner du her [Personvernerklæring - iVerdi](#)

DELING AV PERSONOPPLYSNINGER FOR TRYGGERE BOLIGHANDEL OG MULIG RESERVASJON

Norsk takst og deres samarbeidspartnere benytter personopplysninger fra rapporten for analyse- og statistikkformål, samt utvikling og drift av produkter og tjenester for takstbransjen og andre aktører i bolig-omsetningen. Les mer om dette og hvordan du kan reservere deg på <https://www.norsktakst.no/norsk/om-norsk-takst/personvernerklæring/reservasjon/>

Vendu lager en boliganalyse basert på opplysninger fra rapporten. Les mer om dette og hvordan du kan reservere deg her: <https://samtykke.vendu.no/ZX1350>

KLAGEORDNING FOR FORBRUKERE

Er du som forbruker misfornøyd med bygningssakkyndiges arbeid eller opptreden ved taksering av bolig eller fritidshus, se www.takstklagenemd.no for mer informasjon

EGENERKLÆRINGSSKJEMA

Til orientering vil dette skjema være en del av salgsoppgaven

Meglerfirma Aktiv eiendomsmegling AS, Avd. Sauda Oppdragsnr. 1402240068

Adresse Slette dalen, 41/2/2

Postnr. 4200 Sted Sauda

Er det dødsbo? Nei Ja

Salg ved fullmakt? Nei Ja

Har du kjennskap til eiendommen? Nei Ja

Dersom eiendommen selges ved fullmakt, navn på fullmektig _____

Når kjøpte du boligen? 2011 Hvor lenge har du bodd i boligen? 13 Ar. _____ Mnd

Har du bodd boligen siste 12 mnd? Nei Ja kun ettersyn.

I hvilket forsikringselskap har du tegnet villa/husforsikring? IF Polise/avtalenr. 0948668

Selger 1 Fornavn EVA Etternavn BIRKELAND

Selger 2 Fornavn RUNE Etternavn BIRKELAND

SPØRSMÅL FOR ALLE TYPER EIENDOMMER (spørsmål som besvares med «Ja», skal beskrives nærmere i «Beskrivelse»)

- Kjenner du til om det er/har vært feil tilknyttet våtrommene, f.eks. sprekker, lekkasje, råte, lukt ellersoppskader?
 Nei Ja Beskrivelse _____
- Kjenner du til om det er utført arbeid på bad/våtrom? Hvis nei, gå til punkt 3.
 Nei Ja Beskrivelse _____
- 2.1 Redegjør for årstallet og hva som ble gjort:
Beskrivelse _____
- 2.2 Ble tettesjikt/membran/sluk oppgradert/fornyet?
 Nei Ja Beskrivelse _____
- 2.3 Hvem er arbeidet utført av? Eventuelt firmanavn og navn på håndverker opplyses.
Beskrivelse _____
- 2.4 Er arbeidet, eller deler av arbeidet, utført av ufaglært eller ved egeninnsats/dugnad?
 Nei Ja Beskrivelse _____
- 2.5 Er forholdet byggemeldt? Nei Ja
3. Kjenner du til om det er/har vært tilbakeslag av avløpsvann i sluk eller lignende?
 Nei Ja Beskrivelse _____
4. Kjenner du til om det er feil ved/utført arbeid/eller vært kontroll på vann/avløp? Hvis nei, gå videre til punkt 5.
 Nei Ja Beskrivelse _____

Initialer selger:

EB

Initialer kjøper (ved oppgjørsopdrag):

1

- 4.1 Er arbeidet utført av ufaglært eller ved egeninnsats/dugnad?
 Nei Ja Beskrivelse
- 4.2 Hvem er arbeidet utført av? Eventuelt firmanavn og navn på håndverker opplyses.
 Beskrivelse
5. Kjenner du til om det er/har vært problemer med drenering, fuktinnsig, øvrig fukt eller fuktmerker i underetasjen/kjellere?
 Nei Ja Beskrivelse
6. Kjenner du til om det er/har vært problemer med ildsted/skorstein/pipe, f.eks. dårlig trekk, sprekker, pålegg, fyringsforbud ellerlignende?
 Nei Ja Beskrivelse
7. Kjenner du til om det er/har vært f.eks. sprekker i mur, skjeve gulv eller lignende?
 Nei Ja Beskrivelse
8. Kjenner du til om det er/har vært sopp/råteskader/insekter eller skadedyr i boligen som: rotter, mus, maur eller lignende?
 Nei Ja Beskrivelse
9. Kjenner du til om det er/har vært skjeggkre i boligen?
 Nei Ja
10. Kjenner du til om det er/har vært utettheter i terrasse/garasje/tak/fasade?
 Nei Ja Beskrivelse
- 10.1 Har det vært utført arbeid på takteking/takrenner/beslag? Hvis ja; beskriv hvilke tiltak som er utført.
 Nei Ja Beskrivelse
- 10.2 Hvem er arbeidet utført av? Eventuelt firmanavn og navn på håndverker opplyses.
 Beskrivelse
11. Kjenner du til om det er/har vært utført arbeider på el-anlegget eller andre installasjoner (f.eks. oljetank, sentralfyr, ventilasjon)?
 Hvis nei, gå videre til punkt 12.
 Nei Ja Beskrivelse
- 11.1 Hvem er arbeidet utført av? Eventuelt firmanavn og navn på håndverker opplyses.
 Beskrivelse
- 11.2 Foreligger det samsvarserklæring (i henhold til forskrift om elektriske lavspenningsanlegg)?
 Nei Ja Beskrivelse
12. Kjenner du til om det er utført kontroll av el-anlegget og/eller andre installasjoner (f.eks. oljetank, sentralfyr, ventilasjon, varmepumpe)?
 Nei Ja Beskrivelse
13. Kjenner du til om ufaglærte har utført arbeider som normalt bør utføres av faglærte personer, utover det som er nevnt tidligere (f.eks. på drenering, murerarbeid, tømrerarbeid etc)?
 Nei Ja Beskrivelse
14. Har du ladeanlegg/ladeboks for elbil i dag?
 Nei Ja Kommentar
15. Kjenner du til forslag eller vedtatte reguleringsplaner, andre planer, nabovarsel eller offentlige vedtak som kan medføre endringer i bruken av eiendommen eller av eiendommens omgivelser?
 Nei Ja Beskrivelse

EB
 Initialer selger:

Initialer kjøper (ved oppgjørsoppdrag):

2

16. Kjenner du til om det foreligger påbud/heftelser/krav/manglende tillatelser vedrørende eiendommen?
 Nei Ja Beskrivelse
17. Er det nedgravd oljetank på eiendommen?
 Nei Ja Beskrivelse
- 17.1 Hvis ja, har kommunen gitt dispensasjon til at den nedgravde oljetanken kan bli liggende, for eksempel ved at den nedgravde oljetanken tømmes, saneres eller fylles igjen med masser?
 Nei Ja Kommentar
18. Selges eiendommen med utleiedel, leilighet eller hybel e.l.? Hvis nei, gå videre til punkt 18.2.
 Nei Ja Beskrivelse
- 18.1 Hvis ja, er ovenfor nevnte godkjent for utleie hos bygningsmyndighetene?
 Nei Ja Beskrivelse
- 18.2 Er det foretatt radonmåling? Hvis ja, hva er radonverdien?
 Nei Ja Beskrivelse Siste målte radonverdi
19. Kjenner du til om det er innredet/bruksendret/bygget ut kjeller eller loft eller andre deler av boligen? Hvis nei, gå videre til punkt 20.
 Nei Ja Beskrivelse
- 19.1 Er innredningen/utbyggingen godkjent hos bygningsmyndighetene?
 Nei Ja Beskrivelse
20. Kjenner du til manglende brukstillatelse eller ferdigattest?
 Nei Ja Beskrivelse
21. Kjenner du til om det foreligger skaderapporter/tilstandsvurderinger eller utførte målinger?
 Nei Ja Beskrivelse
22. Er det andre forhold av betydning ved eiendommen som kan være relevant for kjøper å vite om (f.eks. rasfare, tinglyste forhold eller private avtaler)? Hvis ja, redegjør:
 Nei Ja Beskrivelse

SPØRSMÅL FOR BOLIG I SAMEIE/BORETTSLAG/BOLIGAKSJESELSKAP:

23. Kjenner du til om sameiet/laget/selskapet er involvert i tvister av noe slag?
 Nei Ja Beskrivelse
24. Kjenner du til vedtak/forslag til vedtak om forhold vedr. eiendommen som kan medføre økte felleskostnader/økt fellesgjeld?
 Nei Ja Beskrivelse
25. Kjenner du til om det er/har vært sopp/råteskader/insekter/skadedyr i sameiet/laget/selskapet (fellesareal eller i andre boliger) som: rotter, mus, maur eller lignende?
 Nei Ja Beskrivelse
26. Kjenner du til om det er/har vært skjeggkre i sameiet/laget/selskapet (fellesareal eller i andre boliger)?
 Nei Ja Beskrivelse

TILLEGGSKOMMENTAR (Er det behov for plass til flere kommentarer, skal disse skrives på eget ark)

Jeg bekrefter at opplysningene er gitt etter beste skjønn. Jeg er kjent med at dersom jeg har gitt ufullstendige, uriktige eller misvisende opplysninger om eiendommen, vil selskapet kunne søke hel eller delvis regress for sine utbetalinger eller redusere sitt ansvar helt eller delvis, jfr. vilkår for boligselgerforsikring punkt 7.1 og forsikringsavtaleloven kapittel 4. Jeg er orientert om mitt mulige ansvar som selger etter avhendingsloven, eventuelt etter kjøpsloven (aksjeboliger), og om forsikringsgiver sitt boligselgerforsikringstilbud. Jeg er klar over at avtale om forsikring er bindende. Jeg er også klar over at premietilbudet først kan påberopes når boligen er solgt (budaksept). Premietilbudet som er gitt av megler er bindende for forsikringsgiver i 6 – seks – måneder fra oppdragsinngåelse med megler. Etter dette vil premien og forsikringsvilkårene kunne justeres. Når premietilbudet ikke lenger er bindende for forsikringselskapet må egenerklæringskjemaet signeres på nytt og eventuelle endringer påføres. Det vil da være forsikringspremien og forsikringsvilkårene på ny signeringsdato som legges til grunn.

Initialer selger:

EB

Initialer kjøper (ved oppgjørsoppdrag):

3

Det kan ikke tegnes boligselgerforsikring ved salg av boligeiendom i følgende tilfeller:

- mellom ektefeller eller slektninger i rett oppstigende eller nedstigende linje, søsken, eller
- mellom personer som bor eller har bodd på boligeiendommen og/eller
- når salget skjer som ledd i sikredes næringsvirksomhet/er en næringsseiendom
- etter at boligeiendommen er lagt ut for salg
- ved salg av helårs- og fritidsbolig må det foreligge en tilstandsrapport som er i henhold til Forskrift til avhendingslova (tryggere bolighandel)

Forsikringselskapet kan ved skriftlig samtykke akseptere tegning av forsikring også i ovennevnte tilfeller.

Dersom selskapet ikke har gitt skriftlig samtykke, kan erstatningen bortfalle.

Ved oppgjørsoppdrag trer forsikringen i kraft når kontrakten er signert av begge parter, begrenset til siste 12 måneder før overtakelse.

For øvrig oppfordrer selger potensielle kjøpere til å undersøke eiendommen grundig, jfr. avhendingslovens § 3-10 og kjøpslovens § 20 (aksjeboliger).

- Jeg ønsker å tegne boligselgerforsikring, og bekrefter å ha mottatt og lest forsikringsvilkårene og informasjonsbrosjyre til selger i forbindelse med tegning av boligselgerforsikring. Forsikringen trer i kraft på det tidspunkt det foreligger en budaksept mellom partene, begrenset til tolv måneder før overtagelse. Ved oppgjørsoppdrag trer forsikringen i kraft når kontrakten er signert av begge parter, begrenset til siste 12 måneder før overtakelse. Jeg bekrefter med dette at eiendommen ikke er en næringsseiendom, at den ikke selges som ledd i næringsvirksomhet eller mellom ektefeller eller slektninger i rett oppstigende eller nedstigende linje, søsken, eller mellom personer som bor eller har bodd på boligeiendommen.

Gyldig forsikring forutsetter at det for helårs- og fritidsbolig foreligger tilstandsrapport som er i henhold til Forskrift til avhendingslova (tryggere bolighandel). Forsikringen er ugyldig dersom den tegnes i strid med forsikringsvilkårene. Jeg er innforstått med at eiendomsmegleren ikke har fullmakt til å gjøre unntak fra ovennevnte begrensninger. Jeg er oppmerksom på at 8% av total forsikringskostnader honorar til Söderberg & Partners.

- Jeg ønsker ikke å tegne boligselgerforsikring, men megler har tilbudt meg å tegne slik forsikring.

- Jeg kan ikke tegne boligselgerforsikring ihht. vilkår.

Dato 15/9-24

Sted Sauda

Signatur selger 1:

Eva Birkeland

Signatur selger 2:

Rene Birkeland

EGENERKLÆRINGSSKJEMA

Til orientering vil dette skjema være en del av salgsoppgaven

Meglerfirma Aktiv eiendomsmegling AS, Avd. Sauda Oppdragsnr. 1402240068

Adresse Sletteåsen, 41/2/2

Postnr. 4200 Sted Sauda

Er det dødsbo? Nei Ja

Salg ved fullmakt? Nei Ja

Har du kjennskap til eiendommen? Nei Ja

Dersom eiendommen selges ved fullmakt, navn på fullmektig _____

Når kjøpte du boligen? 2011 Hvor lenge har du bodd i boligen? 13 Ar. _____ Mnd

Har du bodd boligen siste 12 mnd? Nei Ja kun ettersyn.

I hvilket forsikringselskap har du tegnet villa/husforsikring? IF Polise/avtalenr. 0948668

Selger 1 Fornavn EVA Etternavn BIRKELAND

Selger 2 Fornavn RUNE Etternavn BIRKELAND

SPØRSMÅL FOR ALLE TYPER EIENDOMMER (spørsmål som besvares med «Ja», skal beskrives nærmere i «Beskrivelse»)

- Kjenner du til om det er/har vært feil tilknyttet våtrommene, f.eks. sprekker, lekkasje, råte, lukt eller soppskader?
 Nei Ja Beskrivelse _____
- Kjenner du til om det er utført arbeid på bad/våtrom? Hvis nei, gå til punkt 3.
 Nei Ja Beskrivelse _____
- 2.1 Redegjør for årstallet og hva som ble gjort:
Beskrivelse _____
- 2.2 Ble tettesjikt/membran/sluk oppgradert/fornytt?
 Nei Ja Beskrivelse _____
- 2.3 Hvem er arbeidet utført av? Eventuelt firmanavn og navn på håndverker opplyses.
Beskrivelse _____
- 2.4 Er arbeidet, eller deler av arbeidet, utført av ufaglært eller ved egeninnsats/dugnad?
 Nei Ja Beskrivelse _____
- 2.5 Er forholdet byggemeldt? Nei Ja
- Kjenner du til om det er/har vært tilbakeslag av avløpsvann i sluk eller lignende?
 Nei Ja Beskrivelse _____
- Kjenner du til om det er feil ved/utført arbeid/eller vært kontroll på vann/avløp? Hvis nei, gå videre til punkt 5.
 Nei Ja Beskrivelse _____

Initialer selger:

EB

Initialer kjøper (ved oppgjørsopdrag):

1

- 4.1 Er arbeidet utført av ufaglært eller ved egeninnsats/dugnad?
 Nei Ja Beskrivelse
- 4.2 Hvem er arbeidet utført av? Eventuelt firmanavn og navn på håndverker opplyses.
 Beskrivelse
5. Kjenner du til om det er/har vært problemer med drenering, fuktinnsig, øvrig fukt eller fuktmerker i underetasjen/kjellere?
 Nei Ja Beskrivelse
6. Kjenner du til om det er/har vært problemer med ildsted/skorstein/pipe, f.eks. dårlig trekk, sprekker, pålegg, fyringsforbud ellerlignende?
 Nei Ja Beskrivelse
7. Kjenner du til om det er/har vært f.eks. sprekker i mur, skjeve gulv eller lignende?
 Nei Ja Beskrivelse
8. Kjenner du til om det er/har vært sopp/råteskader/insekter eller skadedyr i boligen som: rotter, mus, maur eller lignende?
 Nei Ja Beskrivelse
9. Kjenner du til om det er/har vært skjeggkre i boligen?
 Nei Ja
10. Kjenner du til om det er/har vært utettheter i terrasse/garasje/tak/fasade?
 Nei Ja Beskrivelse
- 10.1 Har det vært utført arbeid på takteking/takrenner/beslag? Hvis ja; beskriv hvilke tiltak som er utført.
 Nei Ja Beskrivelse
- 10.2 Hvem er arbeidet utført av? Eventuelt firmanavn og navn på håndverker opplyses.
 Beskrivelse
11. Kjenner du til om det er/har vært utført arbeider på el-anlegget eller andre installasjoner (f.eks. oljetank, sentralfyr, ventilasjon)?
 Hvis nei, gå videre til punkt 12.
 Nei Ja Beskrivelse
- 11.1 Hvem er arbeidet utført av? Eventuelt firmanavn og navn på håndverker opplyses.
 Beskrivelse
- 11.2 Foreligger det samsvarserklæring (i henhold til forskrift om elektriske lavspenningsanlegg)?
 Nei Ja Beskrivelse
12. Kjenner du til om det er utført kontroll av el-anlegget og/eller andre installasjoner (f.eks. oljetank, sentralfyr, ventilasjon, varmepumpe)?
 Nei Ja Beskrivelse
13. Kjenner du til om ufaglærte har utført arbeider som normalt bør utføres av faglærte personer, utover det som er nevnt tidligere (f.eks. på drenering, murerarbeid, tømmerarbeid etc)?
 Nei Ja Beskrivelse
14. Har du ladeanlegg/ladeboks for elbil i dag?
 Nei Ja Kommentar
15. Kjenner du til forslag eller vedtatte reguleringsplaner, andre planer, nabovarsel eller offentlige vedtak som kan medføre endringer i bruken av eiendommen eller av eiendommens omgivelser?
 Nei Ja Beskrivelse

EB
 Initialer selger:

Initialer kjøper (ved oppgjørsoppdrag):

2

16. Kjenner du til om det foreligger påbud/heftelser/krav/manglende tillatelser vedrørende eiendommen?
 Nei Ja Beskrivelse
17. Er det nedgravd oljetank på eiendommen?
 Nei Ja Beskrivelse
- 17.1 Hvis ja, har kommunen gitt dispensasjon til at den nedgravde oljetanken kan bli liggende, for eksempel ved at den nedgravde oljetanken tømmes, saneres eller fylles igjen med masser?
 Nei Ja Kommentar
18. Selges eiendommen med utleiedel, leilighet eller hybel e.l.? Hvis nei, gå videre til punkt 18.2.
 Nei Ja Beskrivelse
- 18.1 Hvis ja, er ovenfor nevnte godkjent for utleie hos bygningsmyndighetene?
 Nei Ja Beskrivelse
- 18.2 Er det foretatt radonmåling? Hvis ja, hva er radonverdien?
 Nei Ja Beskrivelse Siste målte radonverdi
19. Kjenner du til om det er innredet/bruksendret/bygget ut kjeller eller loft eller andre deler av boligen? Hvis nei, gå videre til punkt 20.
 Nei Ja Beskrivelse
- 19.1 Er innredningen/utbyggingen godkjent hos bygningsmyndighetene?
 Nei Ja Beskrivelse
20. Kjenner du til manglende brukstillatelse eller ferdigattest?
 Nei Ja Beskrivelse
21. Kjenner du til om det foreligger skaderapporter/tilstandsvurderinger eller utførte målinger?
 Nei Ja Beskrivelse
22. Er det andre forhold av betydning ved eiendommen som kan være relevant for kjøper å vite om (f.eks. rasfare, tinglyste forhold eller private avtaler)? Hvis ja, redegjør:
 Nei Ja Beskrivelse

SPØRSMÅL FOR BOLIG I SAMEIE/BORETTSLAG/BOLIGAKSJESELSKAP:

23. Kjenner du til om sameiet/laget/selskapet er involvert i tvister av noe slag?
 Nei Ja Beskrivelse
24. Kjenner du til vedtak/forslag til vedtak om forhold vedr. eiendommen som kan medføre økte felleskostnader/økt fellesgjeld?
 Nei Ja Beskrivelse
25. Kjenner du til om det er/har vært sopp/råteskader/insekter/skadedyr i sameiet/laget/selskapet (fellesareal eller i andre boliger) som: rotter, mus, maur eller lignende?
 Nei Ja Beskrivelse
26. Kjenner du til om det er/har vært skjeggkre i sameiet/laget/selskapet (fellesareal eller i andre boliger)?
 Nei Ja Beskrivelse

TILLEGGSKOMMENTAR (Er det behov for plass til flere kommentarer, skal disse skrives på eget ark)

Jeg bekrefter at opplysningene er gitt etter beste skjønn. Jeg er kjent med at dersom jeg har gitt ufullstendige, uriktige eller misvisende opplysninger om eiendommen, vil selskapet kunne søke hel eller delvis regress for sine utbetalinger eller redusere sitt ansvar helt eller delvis, jfr. vilkår for boligselgerforsikring punkt 7.1 og forsikringsavtaleloven kapittel 4. Jeg er orientert om mitt mulige ansvar som selger etter avhendingsloven, eventuelt etter kjøpsloven (aksjeboliger), og om forsikringsgiver sitt boligselgerforsikringstilbud. Jeg er klar over at avtale om forsikring er bindende. Jeg er også klar over at premietilbudet først kan påberopes når boligen er solgt (budaksept). Premietilbudet som er gitt av megler er bindende for forsikringsgiver i 6 – seks – måneder fra oppdragsinngåelse med megler. Etter dette vil premien og forsikringsvilkårene kunne justeres. Når premietilbudet ikke lenger er bindende for forsikringselskapet må egenerklæringskjemaet signeres på nytt og eventuelle endringer påføres. Det vil da være forsikringspremien og forsikringsvilkårene på ny signeringsdato som legges til grunn.

Initialer selger:

EB

Initialer kjøper (ved oppgjørsoppdrag):

3

Det kan ikke tegnes boligselgerforsikring ved salg av boligeiendom i følgende tilfeller:

- mellom ektefeller eller slektninger i rett oppstigende eller nedstigende linje, søsken, eller
- mellom personer som bor eller har bodd på boligeiendommen og/eller
- når salget skjer som ledd i sikredes næringsvirksomhet/er en næringsseiendom
- etter at boligeiendommen er lagt ut for salg
- ved salg av helårs- og fritidsbolig må det foreligge en tilstandsrapport som er i henhold til Forskrift til avhendingslova (tryggere bolighandel)

Forsikringselskapet kan ved skriftlig samtykke akseptere tegning av forsikring også i ovennevnte tilfeller.

Dersom selskapet ikke har gitt skriftlig samtykke, kan erstatningen bortfalle.

Ved oppgjørsoppdrag trer forsikringen i kraft når kontrakten er signert av begge parter, begrenset til siste 12 måneder før overtakelse.

For øvrig oppfordrer selger potensielle kjøpere til å undersøke eiendommen grundig, jfr. avhendingslovens § 3-10 og kjøpslovens § 20 (aksjeboliger).

- Jeg ønsker å tegne boligselgerforsikring, og bekrefter å ha mottatt og lest forsikringsvilkårene og informasjonsbrosjyre til selger i forbindelse med tegning av boligselgerforsikring. Forsikringen trer i kraft på det tidspunkt det foreligger en budaksept mellom partene, begrenset til tolv måneder før overtagelse. Ved oppgjørsoppdrag trer forsikringen i kraft når kontrakten er signert av begge parter, begrenset til siste 12 måneder før overtakelse. Jeg bekrefter med dette at eiendommen ikke er en næringsseiendom, at den ikke selges som ledd i næringsvirksomhet eller mellom ektefeller eller slektninger i rett oppstigende eller nedstigende linje, søsken, eller mellom personer som bor eller har bodd på boligeiendommen.

Gyldig forsikring forutsetter at det for helårs- og fritidsbolig foreligger tilstandsrapport som er i henhold til Forskrift til avhendingslova (tryggere bolighandel). Forsikringen er ugyldig dersom den tegnes i strid med forsikringsvilkårene. Jeg er innforstått med at eiendomsmegleren ikke har fullmakt til å gjøre unntak fra ovennevnte begrensninger. Jeg er oppmerksom på at 8% av total forsikringskostnader honorar til Söderberg & Partners.

- Jeg ønsker ikke å tegne boligselgerforsikring, men megler har tilbudt meg å tegne slik forsikring.

- Jeg kan ikke tegne boligselgerforsikring ihht. vilkår.

Dato 15/9-24

Sted Sauda

Signatur selger 1:

Eva Birkeland

Signatur selger 2:

Rene Birkeland

Rekipient	
Navn	Fødselsnr./orgnr.
Adresse	
Postnr.	Poststed

Ref.nr.

Festekontrakt

Opplysningene i feltene 1-7 registreres i grunnboken.

1. Eiendommen(e)			
Kommunenr./Kommunenavn	Gnr.	Bnr.	Festenr. / Underfestenr.
1135 Sauda	41	2	2
Tomteverdi	Beskaffenhets		
	<input type="checkbox"/> 1 Bebygd ¹⁾ <input checked="" type="checkbox"/> 2 Ubebygd		
Hva skal grunnen brukes til?			
<input type="checkbox"/> B Bolig eiendom	<input checked="" type="checkbox"/> F Fritids-eiendom	<input type="checkbox"/> V Forretning/kontor	<input type="checkbox"/> I Industri <input type="checkbox"/> L Landbruk <input type="checkbox"/> K Off. vei <input type="checkbox"/> A Annet

2. Bortfestes av		
Fødselsnr./Org.nr. (11/9 siffer) ²⁾	Navn	Ideell andel
05 65 31	Krål Øverland	1/1
		

 Doknr: 524470 Tinglyst: 05.07.2011
 STATENS KARTVERK FAST EIENDOM

3. Til		
Fødselsnr./Org.nr. (11/9 siffer) ²⁾	Navn	Jeell andel
03.12.63	Rune Birluland	1/2
1.8.09.57	Eva Birluland	1/2

4. Festeavgift pr. år
Kr. 3500,- Indlustrereguleres hvert 10 år.

5. Festetid
Antall år: Regnet fra - dato
3 14.10.2011

6. Panterrett for festeavgiften ³⁾
Bortfesteren har panterrett i festeretten og bygninger på tomten for inntil 3 års forfalt festeavgift.
Bortfesterens panterett skal ha 1. prioritet/prioritet etter

7. Supplerende tekst ⁴⁾
Obs! Her påføres kun opplysninger som skal og kan tinglyses Festekontrakten gjelder punkt-feste for lytte og utleas. Fester står fritt til å selge på det åpne marked Fester har veirett fram til lytte over eiendom Gnr 41 Bnr 2. Tomteverdi kr 40.000.

Noter:

- 1) Det må utstedes skjøte på bebyggelsen dersom denne skal overdras samtidig.
- 2) Det er Enhetsregisterets organisasjonsnummer som skal nyttes.
- 3) Dersom intet sies her har man lovfestet pant for 3 års forfalt festeavgift iht. tomtefesteloven (§14).
- 4) Det er bare rettsstiftelser som skal (og kan) tinglyses som skal inn her. Som eksempel nevnes eventuelle begrensninger i retten til overdragelse av festeretten.

8. Rettigheter og vilkår			
Festekontrakten er i samsvare med: (sett X)	<input type="checkbox"/>	Kartforretning/målebrev	Datert
	<input checked="" type="checkbox"/>	Attest etter delingsloven § 2-6 fra kommunen	Datert
hvoretter tomten er vist på kart eller i marka.			
Regulering av festeavgift	<input checked="" type="checkbox"/>	Bortfester kan regulere festeavgiften etter tomtefestelovens bestemmelser, jf. § 15	
	<input type="checkbox"/>	Bortfester kan regulere festeavgiften etter følgende bestemmelser som fraviker tomtefesteloven § 15:	
Innløsningsrett	<input type="checkbox"/>	Rett til innløsning og forlengelse følger bestemmelsene i tomtefesteloven fullt ut, jf. tomtefestel. kapVI	
	<input type="checkbox"/>	Rett til innløsning og forlengelse avviker bestemmelsene i tomtefestel. kapVI med følgende bestemmelser:	
Overdragelse og pantsettelse	Festeren har rett til å overdra og pantsette festeretten. Pantsettelsen av festeretten skal skje sammen med alle festerens rettigheter samt bygninger som er eller blir oppført, jf. tomtefesteloven § 18 og panteloven § 2-3. De rettigheter og plikter som er tillagt partene går ved overdragelse over på deres retts etterfølgere. NB! Begrensninger i retten til overdragelse føres opp under felt 7 på første side.		
Vilkår til fordel for panthavere	Så lenge det løper lån med pant i festeretten skal: a. festekontrakten ikke løpe ut, selv om kortere festetid er avtalt, b. tomten ikke kunne forlanges ryddiggjort, c. bortfesteren bare ha prioritet for inntil ett års forfalt festeavgift, foruten retten til framtidig avgift, med prioritet foran panthaverne.		
Omkostninger	Utgifter i forbindelse med tomten og festekontrakten dekkes av: Fester. (herunder gebyr for kartforretning/oppmåling, pristakst, dokumentavgift og tinglysningsgebyr og eventuell tariffmessig meglerprovisjon).		
Tvister etc.	Eventuelle tvister som måtte utspinne av denne festekontrakt avgjøres etter bestemmelser i lov om tomtefeste, som gjelder helt ut for denne kontrakt. Den rettskrets som eiendommen ligger i vedtas som verneting. Det er en forutsetning for denne festekontrakt at festeren får konsesjon dersom bortfesteren er konsesjonspliktig.		
Øvrige rettigheter og vilkår (som ikke skal tinglyses)	Fester gis rett til å hente vann på eiers eiendom. Fester gis rett til etter eiers anvendelse, å henge ved til eget forbruk på lufta. (betalt på rot, pr. favn) Fester gis rett til etter eiers anvendelse å sette opp gjerde rundt lufta for å beskytte mot lussdyr. Her, o.l. på grunn eiers eiendom som skygger for sol/utsikt kan innenfor rimlighetens grenser felles. Ved til kontaktet grunnmøter.		

Denne festekontrakten er utstedt i 2 eksemplarer, ett til hver av partene.

9. Underskrifter	
Sted, dato	Sanda 11/3 - 2011
Bortfesterens underskrift	Gjentas med maskin eller blokkbokstaver
<i>Vivól Overland</i>	VRAU OVERLAND
Sted, dato	Sanda 22/2 - 2011
Festers underskrift	Gjentas med maskin eller blokkbokstaver
<i>Eva Birkeland</i>	EVA BIRKELAND
<i>Rune Birkeland</i>	RUNE BIRKELAND

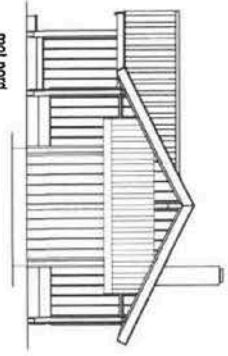
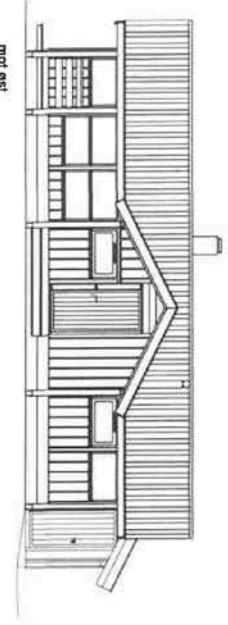
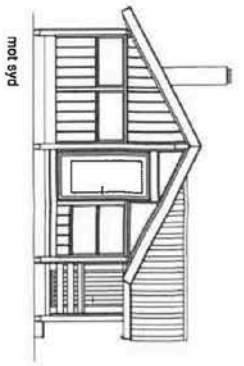
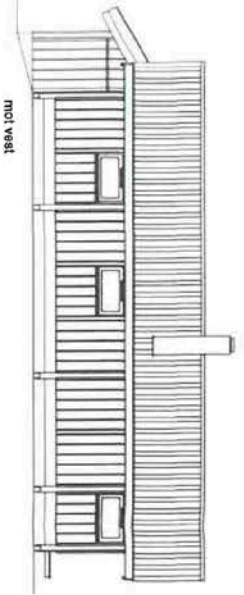

GODKJENT
Sauda kommune

Søknøtt
12.12.2010

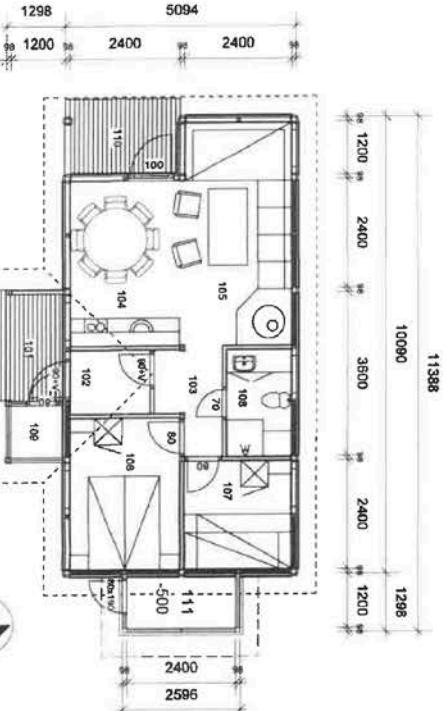

- 101 - Overbygget/ingsanspærd
- 102 - Vindfang
- 103 - Gang/møbderoobe
- 104 - Kjøkken med spise plass
- 105 - Pels / sofa
- 106 - Soverom
- 107 - Soverom
- 108 - Bad / V/C
- 109 - Bad utseiert
- 110 - Overbygget/terrasse
- 111 - Bad utseiert

total BYA: 61,9m²
BRA: 52,5m²
oppvarmet BRA: 45,78m²

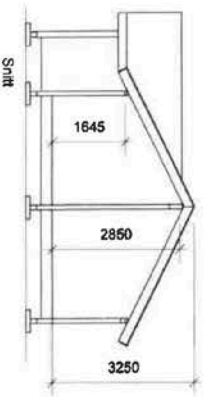

prosjekt	HEDDA-hytte for:	Byggested:
R02	Rune Birkeland	Gnr. 41, Bnr. 2,
R01	Neshaugen 18	Støttedalen
	4208 SAUDASØIEN	Sauda kommune
PLAN, SNITT OG FASADER		1:100
produsent	SULDAL HYTTERBYGG AS	
	4230 SAND	
	TK: 52796300	
dato	26.10.2010	
type	AD	
utvokst	TGE	
	HEDDA L48-66 m.bod 111	

Fert 11-11

Sauda kommune		Ferdigattest etter plan- og bygningslova av 27. juni 2008, §21-10		
Ansvarleg søker Suldal Hyttebygging AS Garaneset 30 4230 SAND		Tiltakshaver Eva og Rune Birkeland Neshaugen 18 4208 SAUDASJØEN		
Ferdigattest er gitt for				
Eiendom /byggjested Slettedalen		Gnr 41	Bnr 002	Festetnr 02
Seksjonsnr 				
Spesifikasjon Kva slag bygg/tiltak Fritidsbolig				
Vedtatt gjort av Bygningssjefen			Vedtatt dato 29.04.11	Saksnr 040/11
Dato: 19.08.2011	Ansvarlig søker Tor Gunnar Eide			
Kontrollansvarleg for utføringa har sørgt for sluttkontroll og avsluttande gjennomgang av kontrolldokumentasjon for det ferdige tiltaket. Gjennom dette har kontrollansvarleg stadfesta at kontroll er utført med tilfredsstillande resultat, slik vilkåra er sett for løyve og krav i, eller i medhald av plan- og bygningslova. Bygningen eller deler av han må ikkje brukast til andre føremål enn det løyvet gjeld for (jf. pbl § 20-1). Bruksending krev særskilt løyve (jf pbl §20-1). Ingen				
Merknader				
Underskrift				
Stad Sauda	Stempel/underskrift			
Dato 01.11.2011	Øydis Teig Skåre saksbehandler  Teknisk enhet			
Kopi sendt til				
Funksjon	Namn	Adresse	Postnr	Stad
Tiltakshaver	Eva og Rune Birkeland	Neshaugen 18	4208	Saudasjøen
Funksjon	Namn	Adresse	Postnr	Stad
Funksjon	Namn	Adresse	Postnr	Stad
Funksjon	Namn	Adresse	Postnr	Stad
Funksjon	Namn	Adresse	Postnr	Stad
Funksjon	Namn	Adresse	Postnr	Stad
Funksjon	Namn	Adresse	Postnr	Stad
Funksjon	Namn	Adresse	Postnr	Stad



Sauda kommune

Adresse: Postboks 44, 4201 Sauda

Telefon: 52786200

Utskriftsdato: 19.09.2024

Kommunale gebyrer 2024

EM §6-7 Oppdragstakerens undersøkelses- og opplysningsplikt

Kilde: Sauda kommune

Kommunenr.	1135	Gårdsnr.	41	Bruksnr.	2	Festenr.	2	Seksjonsnr.	
------------	------	----------	----	----------	---	----------	---	-------------	--

Kommunale gebyrer fakturert på eiendommen i 2023

Kommunale gebyrer er en kombinasjon av forskudd, abonnement og enkeltgebyrer fakturert etter levert tjeneste. Vi kjenner ikke samlet gebyr for en eiendom for et år før året er omme. Denne rapporten sammenstiller dette for fjoråret, med summer fordelt per fagområde. Tjenestene vil normalt ha en prisøkning hvert år, samt at forbruk på ulike tjenester kan variere fra år til år.

Gebyr	Fakturert beløp i 2023
Feiing	439,00 kr
Renovasjon	1 185,00 kr
Sum	1 624,00 kr

Prognose kommunale gebyrer fakturert på eiendommen inneværende år

Vare	Grunnlag	Enhetspris	Andel	Korreksjon	Årsprognose	Fakt. hittil i år
Hytterrenovasjon	1 St	1 071,00 kr	1/1	0 %	1 071,00 kr	535,50 kr
Feie/tilsyn - hytter	1 St	558,00 kr	1/1	0 %	558,00 kr	139,50 kr
Feie/tilsyn - hytter	1 St	446,40 kr	1/1	0 %	446,40 kr	111,60 kr
				Sum	2 075,40 kr	786,60 kr

Løpende gebyr brukes for å fordele en årlig kostnad på flere innbetalinger.

Eiendomsskatt er unntatt mva. Andre beløp er inkl. mva.

FORBEHOLD VED UTLIVERING AV INFORMASJON I FORBINDELSE MED EIENDOMSFORSØRSLER:

Det tas forbehold om riktigheten eller fullstendigheten av opplysningene i dette dokumentet. Det kan ikke rettes krav som følge av at disse opplysningene benyttes som grunnlag for beslutninger.



Vegstatuskart for eiendom 1135 - 41/2/2/

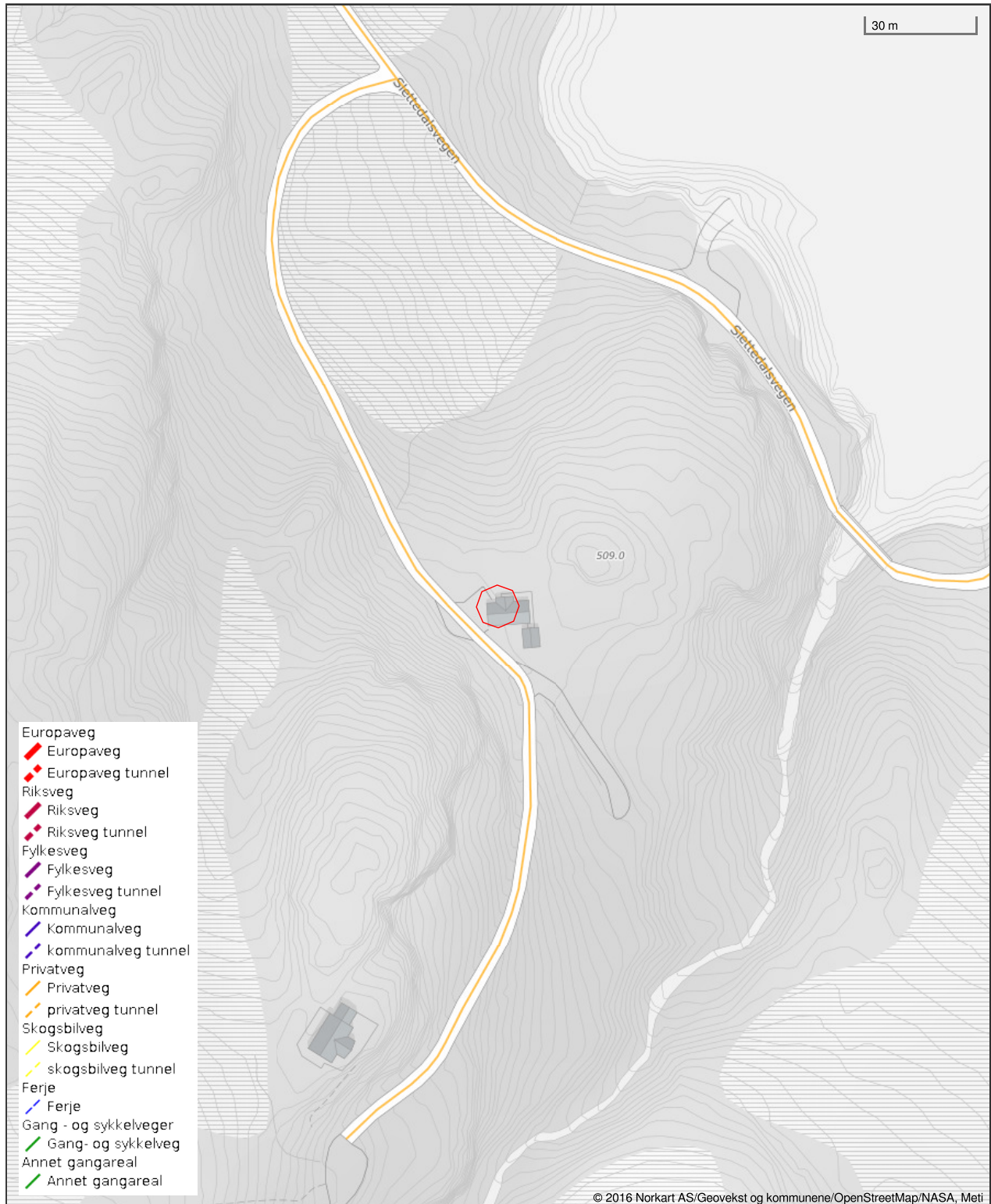

Det tas forbehold om riktigheten eller fullstendigheten av opplysningene i dette dokumentet. Det kan ikke rettes krav som følge av at disse opplysningene benyttes som grunnlag for beslutninger.

Det tas forbehold om riktigheten eller fullstendigheten av opplysningene i dette dokumentet. Det kan ikke rettes krav som følge av at disse opplysningene benyttes som grunnlag for beslutninger.

Eiendomsdata (Festegrunn)

Bruksnavn	Tomt 1	Beregnet areal	0
Etablert dato	06.06.2011	Historisk oppgitt areal	0
Oppdatert dato	20.12.2023	Historisk arealkilde	Ikke oppgitt (0)
Skyld	0	Antall teiger	1
Arealmerknader	Punktfeste		

- Tinglyst
 Del i samla fast eiendom
 Grunnforurensning
 Avtale/Vedtak om gr.ervert
 Bestående
 Under sammenslåing
 Kulturminne
 Klage er anmerket
 Ikke fullført oppmålingsf.
 Frist fullføring:
 Har fester
 Jordskifte er krevd
 Mangel ved matrikkelføringskrav
 Frist retting:

Forretninger

Brukstilfelle Forretningstype	Forr.dato M.før.dato	Kom. saksref. Annen ref.	Tingl.status Endr.dato	Involverte Berørte
Etablering av feste Oppmålingsf.	26.05.2011 01.06.2011	J 29/2011	Tinglyst 09.06.2011	41/2, 41/2/2

Teiger (Koordinatsystem: EUREF89 UTM Sone 32)

Type teig	X	Y	H	H.teig	Ber. areal	Arealmerknad
Eiendomsteig	6621588.43	358396.13		Ja	0	Punktfeste (PF)

Tinglyste eierforhold

Navn ID	Rolle Andel	Adresse Poststed	Status Kategori
BIRKELAND RUNE F031263*****	Fester (F) 1/2	NESHAUGEN 18 4208 4208 SAUDASJØEN	Bosatt (B)
BIRKELAND EVA MARIA BANG F180957*****	Fester (F) 1/2	NESHAUGEN 18 4208 4208 SAUDASJØEN	Bosatt (B)
ØVERLAND VRÅL F050531*****	Hjemmelshaver (H) 1/1	MOGREND 18 4200 4200 SAUDA	Bosatt (B)

Adresse

Matrikeladresse: 41/2/2/0

Adressetilleggsnavn:

Poststed	4200 SAUDA	Kirkesogn	06110301 Sauda
Grunnkrets	501 Hellandsbygd	Tettsted	
Valgkrets	3 Øyra		

Bygg

Nr	Bygningsnr	Lnr	Type	Bygningsstatus	Dato
1	300254180		Fritidsbygg(hyttersommerh. ol (161)	Ferdigattest (FA)	01.11.2011

1: Bygning 300254180: Fritidsbygg(hyttersommerh. ol (161), Ferdigattest 01.11.2011

Bygningsdata

Næringsgruppe	Annet som ikke er næring (Y)	BRA Bolig	
Sefrakminne	Nei	BRA Annet	46
Kulturminne	Nei	BRA Totalt	46
Opprinnelseskode	Vanlig registrering	BTA Bolig	
Har heis	Nei	BTA Annet	
Vannforsyning	Privat ikke innlagt	BTA Totalt	
Avløp	Ingen kloakk	Bebygd areal	62
Energikilder		Ufullstendig areal	Nei
Oppvarmingstyper		Antall boenheter	

Bygningsstatushistorikk

Bygningsstatus	Dato	Reg.dato
Igangsettingstillatelse	29.04.2011	27.10.2011
Ferdigattest	01.11.2011	01.11.2011

Bruksenheter

Type	Adresse	Br.enhet	Eiendom	BRA	Rom	Bad	WC	Kjøkkentilgang
Fritidsbolig	1135-41/2/2/0	H0101	41/2/2	46	3	1	0	Kjøkken

Etasjer

Etasje	Ant. boenh.	BRA Bolig	BRA Annet	Sum BRA	BTA Bolig	BTA Annet	Sum BTA
H01	0	0	46	46	0	0	0



Eiendomskart for eiendom 1135 - 41/2/2/

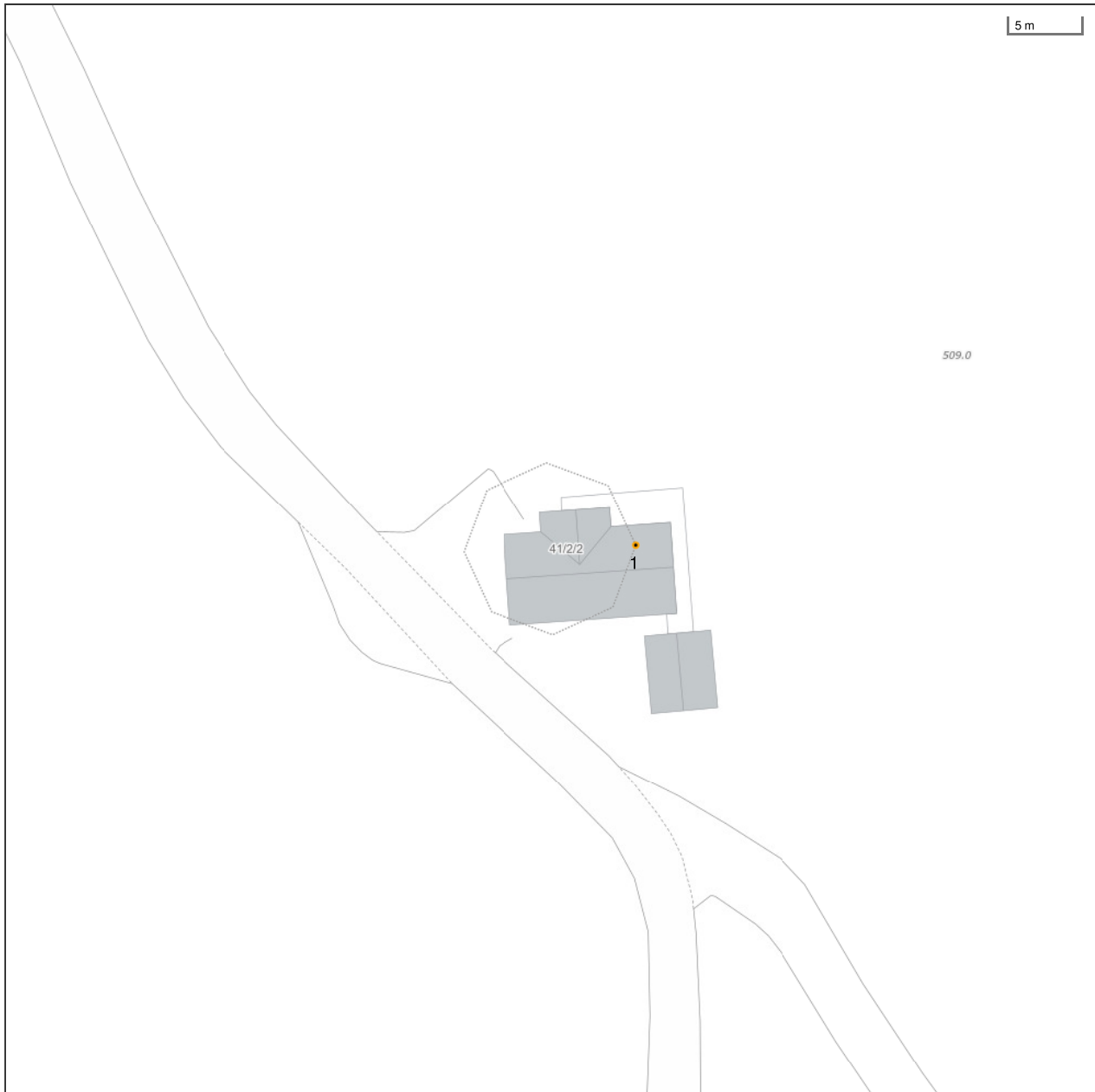

Det tas forbehold om riktigheten eller fullstendigheten av opplysningene i dette dokumentet. Det kan ikke rettes krav som følge av at disse opplysningene benyttes som grunnlag for beslutninger.

- | | | | |
|-------------------------------|---|--------------------------------|-------------------------------------|
| ----- Eiendomsgre omtvistet | ----- Eiendomsgre lite nøyaktig >=500 | ● Grensepunkt lite nøyaktig | ○ Grensepunkt - offentlig godkjent |
| - - - - - Hjelpelinje vegkant | ----- Eiendomsgre mindre nøyaktig >200<=500 | ● Grensepunkt mindre nøyaktig | ○ Grensepunkt - bolt |
| Hjelpelinje fiktiv | ----- Eiendomsgre mindre nøyaktig >30<=200 | ● Grensepunkt mindre nøyaktig | ✕ Grensepunkt - kors |
| Hjelpelinje punktfeste | ----- Eiendomsgre middels nøyaktig >10<=30 | ● Grensepunkt middels nøyaktig | ⊠ Grensepunkt - rør |
| ----- Hjelpelinje vannkant | ----- Eiendomsgre nøyaktig <= 10 | ● Grensepunkt nøyaktig | ● Grensepunkt - hjelpepunkt / annet |
| | ----- Eiendomsgre uviss nøyaktighet | | ● Grensepunkt - uten klassifisering |

Areal og koordinater for eiendommen

Areal	0,00 m ²	Arealmerkna	Punktfeste			
Representasjonspunkt	Koordinatsystem	EUREF89 UTM Sone 32	Nord	6621588,43	Øst	358396,13

Grensepunkter						Grenselinjer (m)	
#	Nord	Øst	Nøyaktigh.	Nedsatt i	Grensepunkttype	Lengde	Radius
1	6621588,43	358402,08	9999 cm	Ikke spesifisert (IS)	Geometrisk hjelpepunkt (99)	(Punkt)	



Sauda kommune

Adresse: Postboks 44, 4201 Sauda

Telefon: 52786200

Utskriftsdato: 19.09.2024

Planopplysninger

EM §6-7 Oppdragstakerens undersøkelses- og opplysningsplikt

Kilde: Sauda kommune

Kommunenr.	1135	Gårdsnr.	41	Bruksnr.	2	Festenr.	2	Seksjonsnr.	
------------	------	----------	----	----------	---	----------	---	-------------	--

Opplysningene omfatter gjeldende planer og pågående planarbeid for eiendommen. Nærmere opplysninger om den enkelte plan med dokumenter, mindre endringer, etc finnes på internett, se lenker under. Oppgitte delarealer viser planinformasjon på eiendommen.

Det tas forbehold om riktigheten eller fullstendigheten av opplysningene i dette dokumentet. Det kan ikke rettes krav som følge av at disse opplysningene benyttes som grunnlag for beslutninger.

Plantyper med treff

Kommuneplaner

Reguleringsplaner

Plantyper uten treff

Kommuneplaner under arbeid

Kommunedelplaner under arbeid

Reguleringsplaner over bakken

Reguleringsplaner bunn

Bebyggelsesplaner

Bebyggelsesplaner under bakken

Kommunedelplaner

Reguleringsplaner under bakken

Reguleringsplaner under arbeid

Reguleringsplaner under arbeid i nærheten

Bebyggelsesplaner over bakken

Midlertidige forbud

Kommuneplaner

Besøk kommunens hjemmeside for mer informasjon.

Id	2018001
Navn	Kommuneplan for Sauda
Plantype	Kommuneplanens arealdel
Status	Endelig vedtatt arealplan
Ikrafttredelse	25.03.2022
Bestemmelser	- https://www.arealplaner.no/1135/dokumenter/1500/Planbestemmelser%20KPA%202019-2031.pdf
Delarealer	Delareal 100 m ² Arealbruk Fritidsbebyggelse,Nåværende

Reguleringsplaner

Besøk kommunens hjemmeside for mer informasjon.

Id	2004003
Navn	Hyttefelt i Slettedalen del av gnr. 41 bnr. 2
Plantype	Bebyggelsesplan ihht kommunepl. arealdel
Status	Endelig vedtatt arealplan

Ikraftredelse 06.05.2004

Bestemmelser - <https://www.areasplaner.no/1135/dokumenter/195/B%20B%20Slettedalen%2041-2.pdf>



Suda kommune

Kommuneplankart

Eiendom: 41/2/2
Adresse:
Utskriftsdato: 19.09.2024
Målestokk: 1:2000



UTM-32

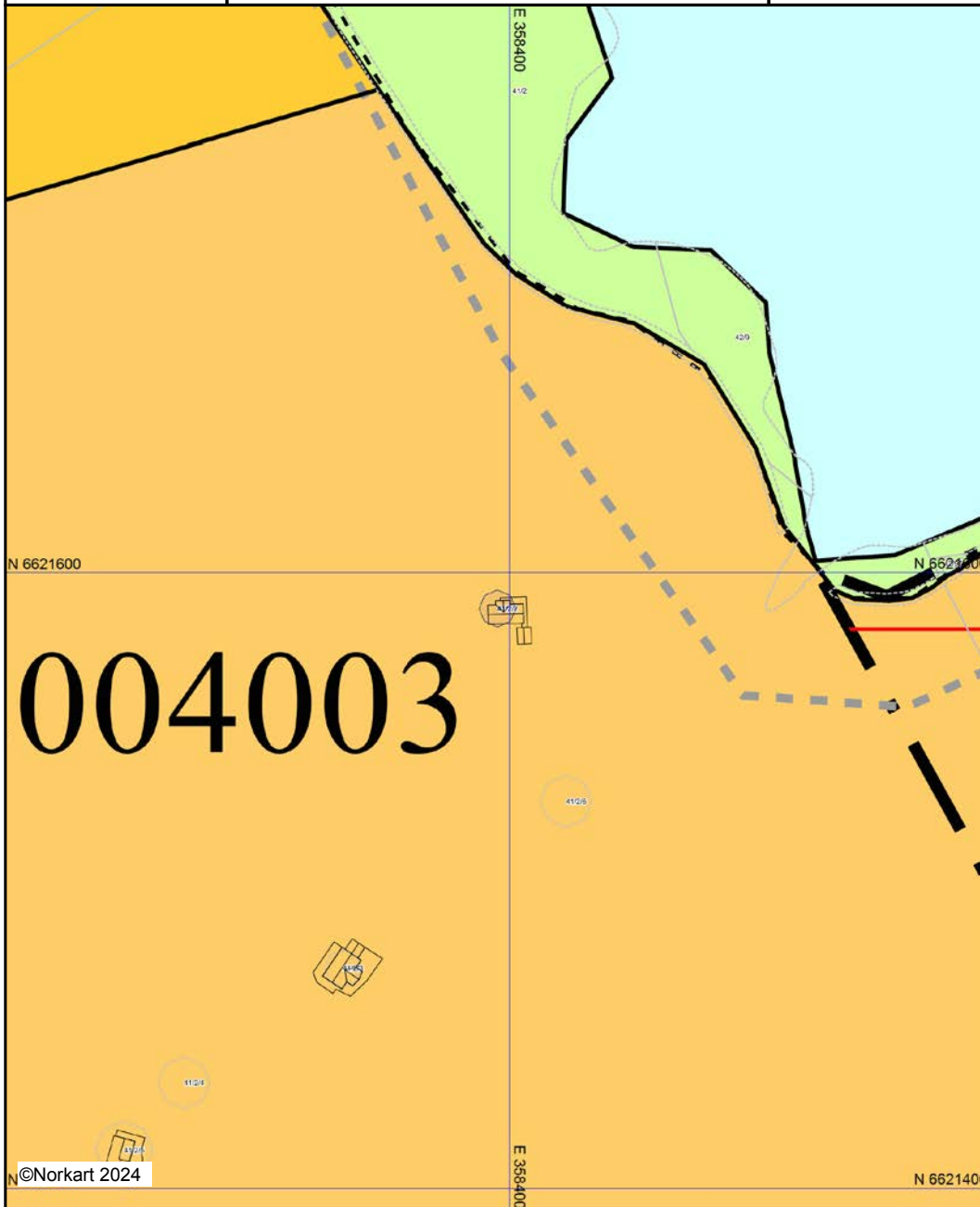

Kartet er produsert fra kommunens beste digitale kartbaser for området og inneholder viktige opplysninger om eiendommen og området omkring. Presentasjonen av informasjon er i samsvar med nasjonal standard. Kartet kan inneholde feil, mangler eller avvik i forhold til kravene i oppgitt standard. Kartet kan ikke benyttes til andre formål enn det formålet det er utlevert til uten samtykke fra kommunen jf. lov om åndsverk.

Tegnforklaring

Kommuneplan-Begyggelse og anlegg (PBL2008)

 Fritidsbebyggelse - nåværende

 Fritidsbebyggelse - fremtidig

Kommuneplan-Landbruk-,natur- og friluftsfri

 LNFR-areal - nåværende

Kommuneplan-Bruk og vern av sjø og vass

 Bruk og vern av sjø og vassdrag med tilhøren

Kommuneplan-Hensynsoner (PBL2008 §11-1)

 Båndlegging for regulering etter PBL - fremtidig

Kommuneplan-Linje- og punktsymboler(PBL2008)

 Båndlegginggrense

 Byggegrense

Felles for kommuneplan PBL 1985 og 2008

 Planområde

 Grense for arealformål

 Turveg/turdrag - nåværende



Suda kommune

Reguleringsplankart

Eiendom: 41/2/2
Adresse:
Utskriftsdato: 19.09.2024
Målestokk: 1:1000



UTM-32

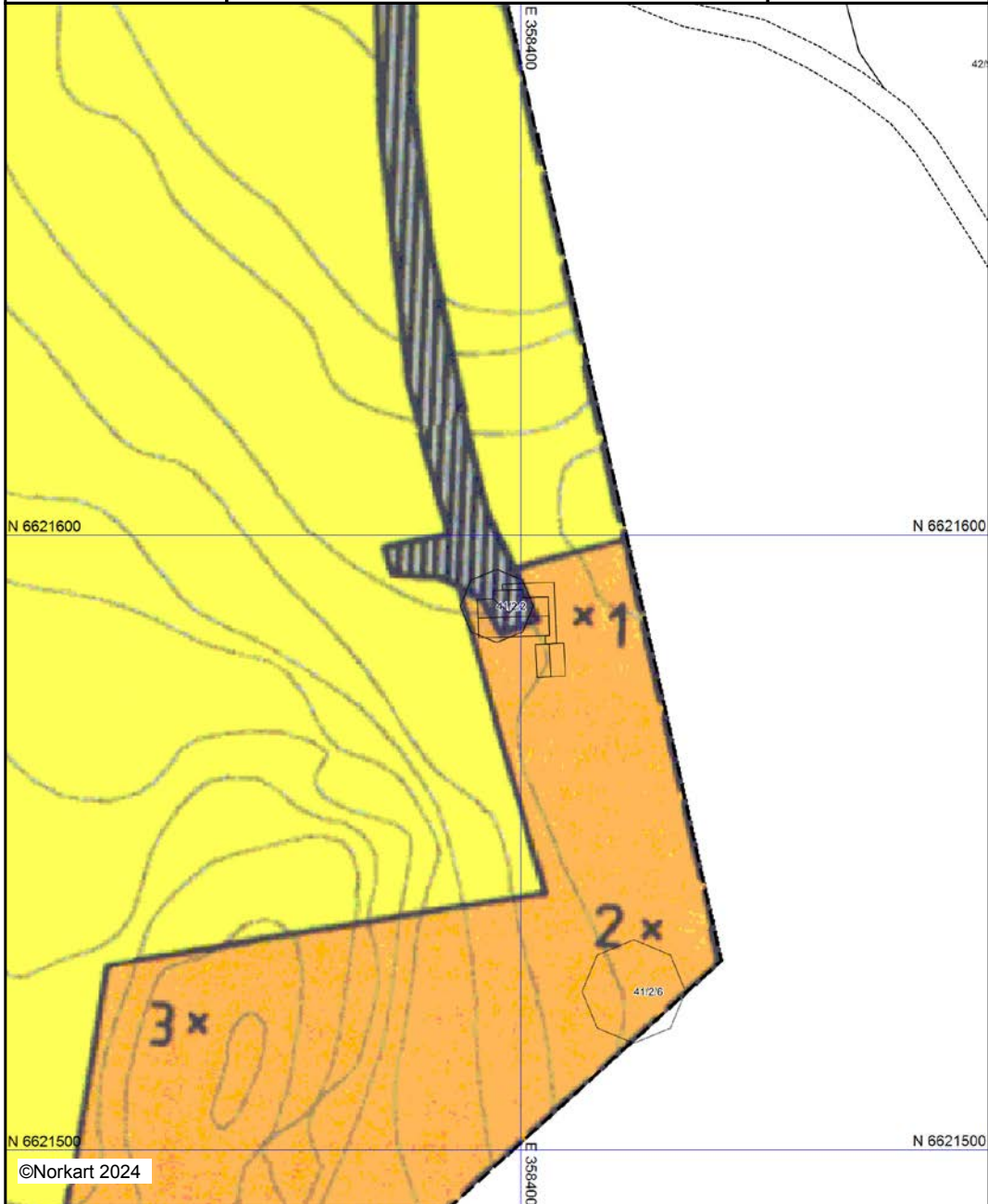

Kartet er produsert fra kommunens beste digitale kartbaser for området og inneholder viktige opplysninger om eiendommen og området omkring. Presentasjonen av informasjon er i samsvar med nasjonal standard. Kartet kan inneholde feil, mangler eller avvik i forhold til kravene i oppgitt standard. Kartet kan ikke benyttes til andre formål enn det formålet det er utlevert til uten samtykke fra kommunen jf. lov om åndsverk.

Tegnforklaring

Reguleringsplan-Felles for PBL 1985 og 200



Regulerings- og bebyggelsesplanområde

Planens begrensning

REGULERINGSBESTEMMELSER TIL BEBYGGELSESPÅN FOR FRITIDSBEBYGGELSE PÅ GNR. 41, BNR. 2 I SLETTEDALEN.

Utarbeidet/ sist korrigeret: 21.02.03/19.09.04
Utlagt til offentlig ettersyn: 22.01.04
Godkjent i planutvalget: 06.05.04

§ 1

Disse bestemmelsene gjelder for det området som er vist med plangrense på plankartet.

§ 2

Området er regulert til følgende formål:

Byggeområde: - hytter
Landbruksområde: - jord, skog, natur
Spesialområde: - landbruksveg
Fellesområde: - felles avkjørsel og parkering

§ 3

BYGGEOMRÅDE

- a) Hver hyteplassering er merket i terrenget med pel, i samsvar med plankartet. Hyttene skal plasseres slik at markeringspelen faller innenfor grunnmuren til den enkelte hytte.
- b) Hytte og eventuelt uthus må plasseres med et tiltalende utseende og avpasses harmonisk til omgivelsene. Maksimal hyttestørrelse er 100 m² (BRA) og 16 m² (BRA) for uthus.
- c) Når det nyttes annet tekningsmateriale enn torv skal det ha en mørk og helst matt farge.
- d) Fasade skal være tre eller naturstein.
- e) Ved oppføring av bygning på pilarer (peler) skal rommene mellom disse dekket med naturstein eller annet naturmateriale.
- f) Det skal nyttes farger som harmonerer med omgivelsene og med annen bebyggelse i området.
- g) Gjerde som er til hinder for fri ferdsel i området tillates ikke.
- h) Navneskilt og vegvisere skal være av trevirke. Det tillates bare oppsatt etter avtale med grunneier.
- i) Hver hytteeier er ansvarlig for å skaffe tilfredsstillende vannforsyning. Fellesløsninger kan brukes. Vannledning tillates lagt inn i hyttene under forutsetning av at bortledning av avløpsvann er sikret i samsvar med forurensningsloven.

- j) Som privet/toalett i hyttene skal det installeres formuldingstolett eller lignende, basert på biologisk nedbrytning.
- k) Avfall som ikke lar seg bryte ned i kompostanlegget, må fjernes på annen tilfredsstillende måte. Hytteeierne plikter å delta i renovasjonsordninger og andre tiltak som pålegges av myndighetene.
- l) Framføring og fordeling av strøm til hyttene må skje via jordkabel.

§ 4 LANDBRUKSOMRÅDE

Området kan nyttes til beite, skogbruk og naturområde.

§5 SPESIALOMRÅDE

Det skal opparbeides landbruksveg inn i planområdet som vist på reguleringsplanen. Denne skal nyttes av grunneier til uttak av skog m.m. og skal stenges for fri ferdsel. Landbruksvegen skal ikke benyttes av hytteeierne uten tillatelse fra grunneier, og kun når spesielle behov tilsier det. Dette vil for eksempel være ved frakting av materialer ved oppføring av hytte, kjøring med gravemaskin ved opparbeidelse av hyttetomt etc. Da vil landbruksvegen hindre unødig slitasje på naturen i området. Kjøring med privatbil/ parkering og lignende på landbruksvegen tillates ikke.

§ 6 FELLESOMRÅDE

Det skal opparbeides parkeringsplasser som vist på bebyggelsesplanen. For hver hytte skal det være plass til 1 ½ biloppstillingsplass. Om vinteren vil parkeringsplassen ikke være tilgjengelig på grunn av lysløype. Parkering vil da være på parkeringsplass ved Minnehaugen.

ANDRE BESTEMMELSER

§ 7

Ved siden av disse reguleringsbestemmelsene gjelder bestemmelsene i Plan- og bygningsloven.



Skatteetaten

Dato
23.09.2024

U.off. offl . § 13, sktfvl § 3-1

AMBITA AS
Postboks 2923 Solli
0230 OSLO

Bekreftelse på formuesverdi:

Kommune: 1135 SAUDA

Gnr 41 Bnr 2 Fnr 2 Snr 0

Eiendommens adresse:

, 4200 SAUDA

Formuesverdi for inntektsåret 2022: kr 562 500

Dokumentet er elektronisk godkjent og er derfor ikke signert

Skatteetaten.no

Tlf 800 80000



OVERSIKT OVER LØSØRE OG TILBEHØR TIL EIENDOMMEN

Oversikten er utarbeidet av Norges Eiendomsmeglerforbund, Eiendom Norge og Advokatforeningens Eiendomsmeglingsgruppe, og er gjeldende fra 1. januar 2020.

Generelt

Lov om avhending av fast eiendom (avhendingslova/avhl.) av 3. juli 1992 regulerer kjøper og selgers rettigheter og plikter ved overdragelse av fast eiendom og andeler i borettslag.

I henhold til avhl. § 3-4 skal eiendommen, når annet ikke er avtalt, overdras med innredninger og utstyr som etter lov, forskrift eller annet offentlig vedtak skal følge med. Det samme gjelder varig innredning og utstyr som enten er fastmontert eller er særskilt tilpasset bygningen, jf. avhl. § 3-5. Loven inneholder ingen detaljert oversikt over hva som omfattes av «innredning og utstyr», og over hva som skal regnes som «fastmontert eller særskilt tilpasset».

Partene kan fritt avtale hva som skal følge med eiendommen ved salg. Bransjens liste over løsøre og tilbehør som skal følge med eiendommen, er en del av avtalen mellom kjøper og selger dersom ikke annet er opplyst i salgsoppgaven, kjøper har tatt forbehold i bud eller avtale på annen måte er inngått. Der intet annet er avtalt, vil løsøre og tilbehør medfølge slik dette fremkommer av avhl. § 3-4 og § 3-5 og denne oversikt.

Produkter og installasjoner som medfølger overdras uten noen form for garantier, utover eventuell gjenværende leverandørgaranti.

Dersom det er noe i nedenstående liste som ikke finnes på eiendommen, vil det heller ikke medfølge.

1. HVITEVARER medfølger der dette er spesielt angitt i salgsoppgaven.
2. HELDEKKENDE TEPPER følger med uansett festemåte.
3. VARMEKILDER, slik som ovner, kaminer, peiser, varmepumper og panelovner, følger med uansett festemåte. Frittstående biopeiser/varmeovner og terrassevarmere medfølger ikke. Det følger ikke med varmekilder i rom som ikke har vegg- eller fastmonterte varmekilder på visning.
4. TV, RADIO OG MUSIKKANLEGG. TV-antennor og fellesanlegg for TV, herunder parabolantenne, og tuner/dekoder/tv-boks medfølger der dette eies av selger. Veggmontert TV/flatskjerm med tilhørende festeordning samt musikkanlegg følger ikke med (se også punkt 12).
5. BADEROMSINNREDNING/UTSTYR. Badekar, dusjkabinett, dusjvegger, alle fastmonterte speil og hyller, fastmonterte glass- og håndkleholdere, herunder håndklevarmere samt baderomsinnredning, medfølger.
6. GARDEROBESKAP medfølger, selv om disse er løse. Fastmonterte garderobehyller og knagger medfølger. Innredning i garderobeskap, for eksempel løse eller fastmonterte trådkurver, hyller, stenger og lignende, medfølger.

7. KJØKKENINNREDNING medfølger, herunder også åpne, fastmonterte hyller og løs eller fastmontert kjøkkenøy.

8. MARKISER, PERSIENNER og annen type innvendig og utvendig solskjerming, gardinoppheng, lamellgardiner og liftgardiner medfølger.

9. AVTREKKSIVIFTER av alle slag, samt fastmonterte aircondition/ventilasjonsanlegg, medfølger.

10. SENTRALSTØVSUGER medfølger med komplett anlegg, herunder slange, munnstykke mm.

11. LYSKILDER. Kupler, lysstoffarmatur, fastmonterte "spotlights", oppheng og skinner med spotlights samt utelys og hagebelysning medfølger. Vegglamper, krokhengte lamper, lysekroner, prismelamper og lignende som er koblet til sukkerbit eller stikkontakt følger likevel ikke med.

12. INSTALLERTE SMARTHUSLØSNINGER med sentral som styrer lys, varme, lyd o.l., samt tilhørende trådløse enheter som brytere, sensorer, kameraer, integrerte høyttalere el. medfølger. Enkle lysstyringssystem f.eks. med en sentral som kun styrer lyspærer eller smartpærer montert i sokkel medfølger likevel ikke.

13. UTVENDIGE SØPPELKASSER og eventuelt holder/hus til disse medfølger.

14. POSTKASSE medfølger.

15. UTENDØRS INNRETNINGER slik som flaggstang, fastmontert tørkestativ, samt andre faste utearrangementer som f.eks. badestamp, boblekar/jacuzzi og liknende utendørs kar, lekestue, lekestativ, utepeis, fastmontert trommel til vannslange, medfølger. Guidekabel/avgrenskingskabel til robotgressklipper medfølger, men robotgressklipper og ladestasjon for denne medfølger ikke.

16. FASTMONTERT VEGGLADER/LADESTASJON TIL EL-BIL medfølger uavhengig av hvor laderen er montert.

17. SOLCELLEANLEGG med tilhørende teknisk infrastruktur medfølger.

18. GASSBEHOLDER til gasskomfyr og gasspeis medfølger.

19. BRANNSTIGE, BRANNTAU, feiestige og lignende medfølger der dette er påbudt. Løse stiger medfølger ikke.

20. BRANNSLUKNINGSAPPARAT, BRANNSLANGE og RØYKVARSLER medfølger der dette er påbudt. Det er eier og brukers plikt til å se til at utstyret forefinnes på enhver eiendom. Hvis annet ikke er uttrykkelig avtalt, skal dette derfor alltid følge med ved salg av eiendom.

21. SAMTLIGE NØKLER til eiendommen som selger er i besittelse av skal overleveres kjøper på overtakelsen, herunder nøkler til eventuelle boder, uthus, garasjeportåpner e.l. Låses boder, uthus e.l. med hengelås, skal lås og nøkler til disse medfølge.

22. GARASJEHYLLER, bodhyller, lagringshyller og oppheng til bildekk medfølger såfremt de er fastmontert.

Planter, busker og trær som er plantet på tomten, eller fastmonterte kasser og lignende er en del av eiendommen og medfølger i handelen.

HELP Boligkjøperforsikring

Boligkjøperforsikring

- Advokathjelp ved boligkjøpet og i 5 år fremover.
- Er kjøpers motvekt til selgers boligselgerforsikring.
- Gir deg advokathjelp hele veien til rettskraftig dom, om nødvendig.

Boligkjøperforsikring **PLUSS**

- Advokathjelp ved boligkjøpet og i 5 år fremover.
- Er kjøpers motvekt til selgers boligselgerforsikring.
- Gir deg advokathjelp hele veien til rettskraftig dom, om nødvendig.
- Advokathjelp i de viktigste rettsområdene i privatlivet.

PLUSS gir boligeiere sterkt rabattert advokathjelp. Be om råd eller hjelp i retten når du trenger det fra Norges viktigste advokatmiljø for privatpersoner.

PLUSS kan bare tegnes samtidig med boligkjøperforsikringen, og koster kun kr 2 800 i tillegg. **PLUSS** fornyes årlig - om du ønsker det.

Borettslag/aksjeleilighet: Kr 7 200

Selveierleilighet/rekkehus: Kr 10 400

Ene-/tomannsbolig, tomt: Kr 15 100

Rettsområder du får hjelp med

Samboeravtale, ektepakt og arv

Forbrukerkjøp og håndverkertjenester

Utleie og naboforhold

Tomtefeste, veirett og andre servitutter

Plan- og bygningsrett

Skatt ved oppussing, utleie og eiendomssalg

Tilgang til digitale juridiske avtaler via Min side

“Vi unner ingen å stå alene”

Rettt skal være rett. For alle.



Fra å vurdere om vi hadde råd til advokat, kunne vi vurdere om vi hadde råd til ny sofa.

Boligkjøperforsikring tegnes hos eiendomsmegler senest ved kontraktsignering og gir rett til advokathjelp inntil 5 år etter overtakelse. Forsikringen betales som del av oppgjøret ved boligkjøpet. **PLUSS**-dekningen fornyes årlig ved faktura fra HELP.

Egenandel kr 4 000 påløper ved takst, tvist eller 10 timer advokatbistand, avhengig av hva som kommer først. Meglerforetaket mottar kr 4 200/4 600/5 000 i kostnadsgodtgjørelse, avhengig av boligtype, samt et tillegg på kr 1 000 ved salg av **PLUSS**.

Vi tar forbehold om pris- og vilkårsendringer. Hvis premien ikke er innbetalt ved overtakelse, vil avtalen bli kansellert. For fullstendig informasjon om dekning og vilkår, se help.no

Har du spørsmål? Kontakt HELP på help.no/minside, telefon 22 99 99 99 eller epost post@help.no

Rettt skal være rett. For alle.



Viktige endringer i avhendingsloven

Den 1. januar 2022 ble avhendingsloven endret på viktige punkter for både kjøper og selger. Samtidig fikk vi en ny forskrift som regulerer jobben en takstmann skal gjøre. Den nye forskriften stiller strengere krav til tilstandsrapportene som er en viktig del av kontrakten ved boligsalg. HELP, landets største advokatmiljø for boligkjøpere, har laget en kort innføring i de nye reglene.

Forbudt å selge bolig “som den er”

Du har kanskje hørt at de fleste brukte boliger har vært solgt «som de er»? Dette forbeholdet innebar at selger fraskrev seg ansvar for skjulte feil og mangler. Det var bare hvis selger hadde holdt tilbake eller gitt uriktig informasjon, eller hvis boligen var i vesentlig dårligere stand at kjøper kunne nå frem med et krav mot selger.

Fra 1. januar 2022 kan ikke selger lenger ta generelle forbehold av «som den er»-typen. Dette betyr at når vi da skal vurdere om en bolig har en mangel, må vi vurdere grundig hva som fremgår av kjøpsavtalen. Med kjøpsavtalen menes alle dokumenter og opplysninger som tilbys før kjøpet, også FINN-annonsen og alle vedleggene til salgsoppgaven. Hvis kjøpsavtalen ikke gir et klart svar (av typen “Det følger egen parkeringsplass med leiligheten” eller “Badet er renoverert av fagfolk”), må vi vurdere hva kjøper kan forvente basert på blant annet eiendommens synlige tilstand, alder, opplysningene som er gitt ved salget, feilenes art, karakter og omfang.

Egenandel

Avhendingsloven har også fått en ny bestemmelse om egenandel. Egenandelen slår først inn når det er påvist at eiendommen har en mangel. Når det er et avvik fra kontrakten som utgjør en mangel, skal oppgjøret reduseres med 10 000 kroner, uavhengig av om utbedringskostnadene er høye eller lave. Dette innebærer blant annet at kjøper ikke kan rette krav mot selger hvis det koster mindre enn 10 000 kroner å utbedre mangelen.

Selv om utbedringskostnadene er høye, kan det likevel tenkes at feil ved boligen ikke utgjør mangler etter loven. Dette avhenger av hva som er avtalt mellom partene, og hva kjøper kan forvente basert på de momentene vi har nevnt over.

Nytt om tilstandsrapporter

Tidligere ble det ikke stilt noen konkrete krav til hva en tilstandsrapport skulle inneholde og hvordan den skulle se ut. Dette hadde som konsekvens at tilstandsrapportene varierte i innhold og kvalitet. I den nye forskriften til avhendingsloven stilles det en rekke krav for at en tilstandsrapport skal regnes som godkjent.



Forts. Viktige endringer i avhendingsloven

Opplysningene i tilstandsrapporten skal gis på en forbrukervennlig måte, og det er beskrevet hva takstmannen skal vurdere og hvordan noen av undersøkelsene skal gjennomføres.

Vi har tro på at kjøpere nå vil få bedre informasjon i forkant av salget og dermed et bedre beslutningsgrunnlag.

Kjøpers undersøkelsesplikt lovfestes

Avhendingsloven har også fått en regel om undersøkelsesplikt for kjøper. Regelen tydeliggjør at kjøperen skal anses å kjenne til forhold som er tydelig beskrevet i tilstandsrapporten eller annen relevant salgsdokumentasjon. Det fremgår av loven at kjøperen ikke kan klage på avvik hvis disse er tydelig beskrevet i salgsdokumentasjonen, uavhengig av om kjøperen faktisk har satt seg inn i denne.

Det er derfor svært viktig at kjøper setter seg godt inn i alle dokumenter og opplysninger som tilbys i forkant av kjøpet. Hvis det er noe du ikke forstår, anbefaler vi at du stiller spørsmål til selger og/eller eiendomsmegler. Dersom det er gitt motstridende opplysninger i salgsdokumentene, må du undersøke hvilke av opplysningene som er korrekte, og eventuelt ta forbehold dersom motstriden ikke avklares. Du kan ikke velge å holde deg til den opplysningen du liker best.

Arealavvik

Avhendingsloven har også fått en ny bestemmelse om arealavvik innendørs. Helt kort betyr endringen at eiendommen har en mangel hvis opplysningene om størrelse i salgsdokumentene ikke er riktig. Det er en forutsetning at avviket utgjør mer enn 2 % og minst én kvadratmeter, og at selgeren ikke godtgjør at opplysningene ikke har hatt betydning for kjøperen.

Viktig for kjøper å være klar over

Advokatene i HELP er fornøyde med regelendringer som bidrar til at kjøper får bedre informasjon. Dette kan redusere antall konflikter i etterkant av boligkjøpet.

Selv om selgers ansvar nå har blitt utvidet, er det ikke slik at alle feil er mangler etter avhendingsloven. Det er påregnelig med noen feil ved boligen på grunn av alder, slitasje, osv., og det som er opplyst ved salget, er naturligvis ikke mangler. Jo eldre boligen er, desto vanligere er det å avdekke feil. Det er svært viktig å lese salgsoppgaven nøye. Hvis det er gitt konkrete risikoopplysninger om bestemte bygningsdeler, er det påregnelig å måtte utbedre disse og denne kostnaden må kjøper dekke selv.

Hvis du har boligkjøperforsikring hos HELP, vil våre advokater hjelpe deg med å vurdere om du kan rette et krav mot selger/selgers boligselgerforsikringsselskap. Dersom det er sannsynlig at du vil nå frem med et krav, forfølger vi saken for deg til den er løst.



Et hjem er mer verdt enn et hus, og et hus er mer enn bare vegger.

Det er et sted for å skape gode minner
preget av trivsel, omsorg og trygghet.

For oss som jobber med folks hjem hver
eneste dag, er det naturlig å engasjere oss
sammen med SOS-barnebyer for å gi flere
barn et trygt og godt hjem.

For hvert hjem vi formidler, gir vi derfor
100 kroner til SOS-barnebyers arbeid.

aktiv. +  **SOS
BARNEBYER**

Forbrukerinformasjon om budgivning

Sist oppdatert med virkning fra 1. januar 2014, i forbindelse med ikrafttredelse av endringer i eiendomsmeglingsforskriften.

Informasjonen er utarbeidet av Forbrukerombudet, Forbrukerrådet, Den Norske Advokatforening ved Eiendomsmeglingsgruppen, Eiendomsmeglerforetakenes Forening og Norges Eiendomsmeglerforbund, på grunnlag av blant annet forskrift om eiendomsmegling § 6-3 og § 6-4.

Nedenfor gis en oversikt over de retningslinjer som forbrukermyndighetene og organisasjonene anbefaler benyttet ved budgivning på eiendommen. Avslutningsvis gis også en kort oversikt over de viktigste rettsreglene tilknyttet budgivning.

Før det legges inn bud på eiendommen oppfordres budgiver til å sette seg inn i all relevant informasjon om eiendommen, herunder eventuell salgsoppgave og teknisk rapport med vedlegg.

Gjennomføring av budgivning

1. På forespørsel vil megler opplyse om aktuelle bud på eiendommen, herunder om relevante forbehold.
2. Alle bud skal inngis skriftlig til megler, som formidler disse videre til oppdragsgiver. Kravet til skriftlighet gjelder også budforhøyelser og motbud, aksept eller avslag fra selger. Før formidling av bud til oppdragsgiver skal megler innhente gyldig legitimasjon og signatur fra budgiver. Kravet til legitimasjon og signatur er oppfylt for budgivere som benytter e-signatur, eksempelvis BankID eller MinID. Med skriftlige bud menes også elektroniske meldinger som e-post og SMS når informasjonen i disse er tilgjengelig også for ettertiden.
3. Et bud bør inneholde eiendommens adresse (eventuelt gnr/bnr), kjøpesum, budgivers kontaktinformasjon, finansieringsplan, akseptfrist, overtakelsesdato og eventuelle forbehold som for eksempel usikker finansiering, salg av nåværende bolig ol. Normalt vil ikke et bud med forbehold bli akseptert før forbeholdet er avklart. Konferer gjerne med megler før bud gis.
4. Megler skal legge til rette for en forsvarlig avvikling av budrunden. I forbrukerforhold (dvs. der oppdragsgiver er forbruker) skal megleren ikke formidle bud med kortere akseptfrist enn kl. 12.00 første virkedag etter siste annonserte visning. Etter denne fristen bør budgivere ikke sette en kortere akseptfrist enn at megler har mulighet til, så langt det er nødvendig, å orientere oppdragsgiver, budgivere og øvrige interessenter om bud og forbehold. Det bør ikke gis bud som diskriminerer eller utelukker andre budgivere. Dersom bud inngis med en frist som åpenbart er for kort til at megleren kan avvikle budrunden på en forsvarlig måte som sikrer oppdragsgiver og interessenter et tilstrekkelig grunnlag for sine handlingsvalg, vil megler fraråde budgiver å stille slik frist.
5. Megleren vil uoppfordret gi sin vurdering av det enkelte bud overfor oppdragsgiveren, når budet er gitt innenfor fristene i punkt 4.
6. Megleren skal så langt det er nødvendig og mulig holde budgiverne skriftlig orientert om nye og høyere bud og eventuelle forbehold. Megler skal så snart som mulig bekrefte skriftlig overfor budgivere at budene deres er mottatt.
7. Etter at handel har kommet i stand, eller dersom en budrunde avsluttes uten at handel er kommet i stand, kan en budgiver kreve kopi av budjournalen i anonymisert form.
8. Kopi av budjournal skal gis til kjøper og selger uten ugrunnet opphold etter at handel er kommet i stand. Dersom det er viktig for budgiver å bevare sin anonymitet, bør budet fremmes gjennom fullmektig.

Viktige avtalerettslige forhold

1. Det eksisterer ingen angrerett ved salg/kjøp av fast eiendom.
2. Når et bud er innsendt til megler og han har formidlet innholdet i budet til selger (slik at selger har fått kunnskap om budet), kan budet ikke kalles tilbake. Budet er da bindende for budgiver frem til akseptfristens utløp, med mindre budet før denne tid avslås av selger eller budgiver får melding om at eiendommen er solgt til en annen (man bør derfor ikke gi bud på flere eiendommer samtidig dersom man ikke ønsker å kjøpe flere enn en eiendom).
3. Selger står fritt til å forkaste eller akseptere ethvert bud, og er for eksempel ikke forpliktet til å akseptere høyeste bud.
4. Når en aksept av et bud har kommet frem til budgiver innen akseptfristens utløp er det inngått en bindende avtale.
5. Husk at også et eventuelt bud fra selger til kjøper (såkalte "motbud"), avtalerettslig er et bindende tilbud som medfører at det foreligger en avtale om salg av eiendommen dersom budet i rett tid aksepteres av kjøper.

For eiendommen:

Adresse: Slettedalen, 41/2/2
4200 SAUDA

Meglerforetak: Aktiv Eiendomsmegling
Saksbehandler: Kurt Inge Nybru

Oppdragsnummer:

Telefon: 915 23 026
E-post: kurt.nybru@aktiv.no

Undertegnede gir herved følgende bud på ovennevnte eiendom:

Kjøpesum: Kr. _____

Beløp med bokstaver: Kr. _____

+ omkostningert iht. opplysninger i salgsoppgaven

Dette budet er bindende for undertegnede frem til og med den: _____ Kl. _____

Dersom annet ikke er angitt gjelder budet til kl. 15.00 første virkedag etter siste annonserte visning. I forbrukerforhold vil bud med kortere akseptfrist enn til kl. 12.00 første virkedag etter siste annonserte visning ikke bli viderefordlet til selger.

Eventuelle forbehold: _____

Undertegnede er kjent med at selger står fritt til å godta eller forkaste ethvert bud. Likeledes er undertegnede klar over at budet er bindende for budgiver når det er kommet til selgers kunnskap. Handelen er juridisk bindende for begge parter dersom budet aksepteres innen akseptfristen. Undertegnede er kjent med at budjournalen vil bli forelagt kjøper og selger når handel er sluttet.

Ønsket overtakelsesdato: _____

Budet baseres på opplysninger og salgsvilkår som fremkommer av salgsoppgave datert: _____

Kjøpet vil bli finansiert slik:

Låneinstitusjon: _____ Referanse og tlf nr.: _____

Lånt kapital: _____ Kr.: _____

Egenkapital: _____ Kr.: _____

Totalt: _____ Kr.: _____

Egenkapital består av: Salg av nåværende bolig eller fast eiendom Disponibelt kontantbeløp (bankinnskudd)

Jeg gir bud som: Forbruker Ledd i næringsvirksomhet / juridisk person (selskap)

Jeg samtykker til bruk av elektronisk kommunikasjon: Ja Nei

Navn: _____

Navn: _____

Fødselsnr. (11 siffer): _____

Fødselsnr. (11 siffer): _____

Adresse: _____

Adresse: _____

Postnr.: _____ Sted: _____

Postnr.: _____ Sted: _____

Tlf.: _____ E-post: _____

Tlf.: _____ E-post: _____

Dato.: _____ Sign: _____

Dato.: _____ Sign: _____

Kopi av legitimasjon

Kopi av legitimasjon

aktiv.
Tar deg videre