



aktiv.

Iduns veg 2, 2214 KONGSVINGER

**Pen og mye oppusset 2-roms med  
innglasset balkong \* Sentral  
beliggenhet**



Eiendomsmegler MNEF / Fagansvarlig

**Amelia Åsengen**

**Mobil** 455 13 220  
**E-post** amas@aktiv.no

**Aktiv Eiendomsmegling Kongsvinger**  
Storgata 40, 2212 Kongsvinger. TLF. 62 88 84 20

## Nøkkelinformasjon

**Prisant.:** Kr 1 550 000,-  
**Fellesgjeld:** Kr 303 649,-  
**Omkostn.:** Kr 1 350,-  
**Total ink omk.:** Kr 1 854 999,-  
**Felleskostn.:** Kr 4 249,-  
**Selger:** Ida Mørkrid Bråten

**Salgsobjekt:** Andelsleilighet  
**Eierform:** Andel  
**Byggeår:** 1973  
**BRA-i/BRA Total** 48/88 kvm  
**Tomtstr.:** 80086.1 m<sup>2</sup>  
**Soverom:** 1  
**Antall rom:** 2  
**Gnr./bnr.** Gnr. 50, bnr. 130  
**Andelsnr.:** 111  
**Oppdragsnr.:** 1202240208

## Pen og mye oppusset 2-roms med innglasset balkong \* Sentral beliggenhet

Her har du en pen og tiltalende 2-roms med entre, bad/vaskerom, kjøkken, stue, soverom og innglasset balkong. Leiligheten ble pusset opp en del i 2019, med bla. nye overflater og nytt kjøkken. Leiligheten ligger i 2. underetasje i en blokk på populære Langeland.

Leiligheten kan by på:  
o Moderne kjøkken fra 2019 med integrerte hvitevarer  
o Skyvedørsgarderobe i stue  
o Flislagt bad/vaskerom som er oppgradert med ny innredning  
o Sydvestvendt innglasset balkong med gode solforhold  
o Beliggenhet på bakkeplan med direkte adkomst til fellesområdet  
o Garasje med mulighet for lading av elbil  
o TV og internett er inkludert  
o Gangavstand til butikker, skoler, sykehus og ellers byens fasiliteter

Liten og lettstelt leilighet - perfekt for førstegangskjøperen!  
Velkommen til visning!



## Innhold

Velkommen .....	2
Plantegning .....	16
Om eiendommen .....	22
Tilstandsrapport .....	34
Egenerklæring .....	55
Nabolagsprofil .....	60
Forbrukerinformasjon .....	70
Budskjema .....	71









Koselig stue malt i en flott grønnfarge.





Stort skyvedørsgarderobeskap fra 2019 med speildører i stue.

Lyse og pene laminatgulv fra 2019.



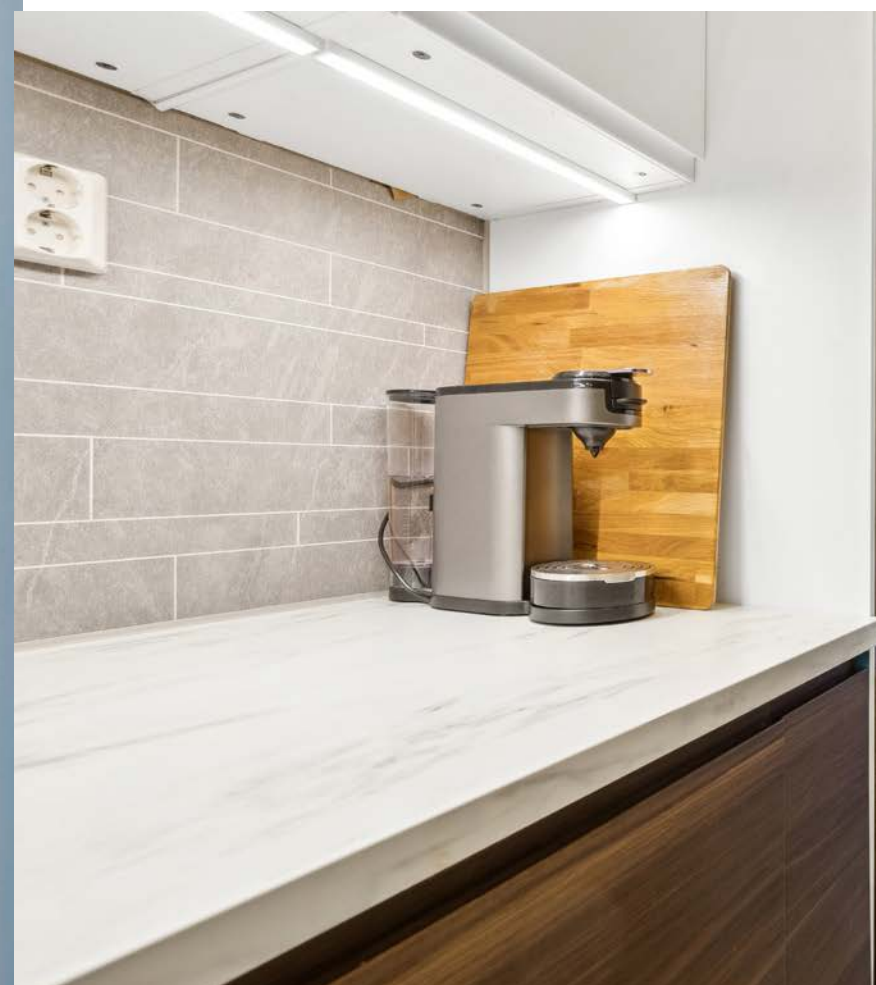





Flislagt bad fra 2003 som er i god stand. Badet ble oppgradert med ny baderomsinnredning i 2024.





Lyst og hyggelig soverom med plass til dobbeltseng.

Flott innglasset balkong som forlenger sommersesongen. Det er gode solforhold. Med beliggenhet på bakkeplan har man direkte adkomst til det store fellesområde foran blokken.





# Plantegning

2.u. etasje

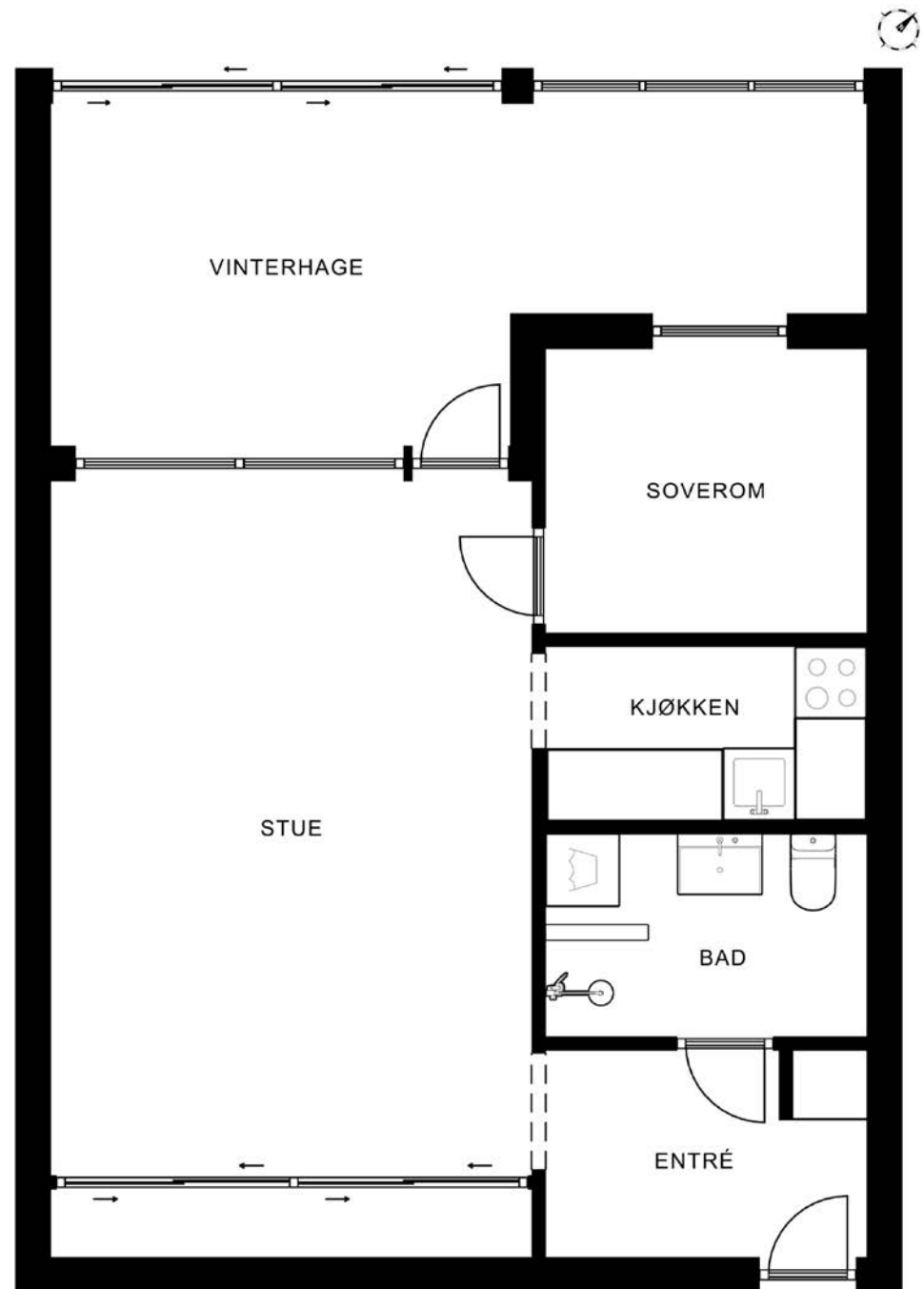

Plantegningen er ikke målbar, og noe avvik kan forekomme. Megler/selger tar ikke ansvar for ev. feil. Innredning og faste installasjoner kan avvike fra den faktiske innredningen.

**EFXIT**

Plantegningen er ikke i målestokk og noe avvik kan forekomme. Megler/selger tar ikke ansvar for evt. feil.

Det er sentral beliggenhet med gangavstand til butikker, skoler, sykehus og ellers byens fasiliteter.

Det medfølger garasje i fellesanlegg. Det er mulighet for lading av elbil.







Leiligheten ligger i 2. underetasje i en blokk i borettslaget Nedre Langeland 3.





**Et hjem er mer verdt  
enn et hus, og et hus  
er mer enn bare vegger.**

**Det er et sted for å skape gode minner preget av trivsel,  
omsorg og trygghet.**

For oss som jobber med folks hjem hver eneste dag, er det  
naturlig å engasjere oss sammen med SOS-barnebyer for  
å gi flere barn et trygt og godt hjem.

For hvert hjem vi formidler, gir vi derfor 100 kroner til  
SOS-barnebyers arbeid.

**aktiv.** +  **SOS  
BARNEBYER**



# Om eiendommen

## Om boligen

### Areal

BRA - i: 48 m<sup>2</sup>

BRA - e: 24 m<sup>2</sup>

BRA - b: 16 m<sup>2</sup>

BRA totalt: 88 m<sup>2</sup>

### Leilighet

Bruksareal fordelt på etasje

-2. etasje

BRA-i: 48 m<sup>2</sup> Gang, bad/vaskerom, stue, kjøkken, soverom

BRA-b: 16 m<sup>2</sup> Innglasset terrasse4. etasje

BRA-e: 8 m<sup>2</sup> Bodskap i kjeller og bod på loft

### Garasje

Bruksareal fordelt på etasje

1. etasje

BRA-e: 16 m<sup>2</sup> Garasje i rekke

### Tomtetype

Eiet

### Tomtestørrelse

80086.1 m<sup>2</sup>

### Tomtebeskrivelse

Eiet tomt. Opparbeidet hageanlegg med plener og noe beplantning. Asfalterte gangveier, internveier og parkeringsanlegg. Lekeplass.

Oppgitt areal er omtrentlig og felles for borettslaget.

### Beliggenhet

Leiligheten ligger i 2. underetasje i en blokk i borettslaget Nedre Langeland III på Langeland. Dette er et veletablert og populært område rett utenfor sentrum i Kongsvinger. Blokken ligger

sydvestvendt i skrående terreng, og leiligheten har sydvestvendt balkong med gode solforhold.

Leiligheten ligger på bakkeplan med mulighet for direkte adkomst til fellesareal. Det er gangavstand til alle byens fasiliteter og kort avstand til flotte friluftsområder.

Kongsvinger by har det aller meste å by på av fasiliteter med forretninger, kino, restauranter, sykehus og skoler m.m. Kongsvinger har også gode togforbindelser til bl.a. Oslo. Fra Kongsvinger er det ca. 10 mil til Oslo, ca. 7 mil til Gardermoen og ca. 4 mil til Sverige (Charlottenberg) med stort kjøpesenter og shoppingmuligheter.

### Adkomst

Se vedlagte kart. Det vil bli satt opp visningsskilt ved fellesvisninger.

### Bebyggelsen

Eiendommen ligger i et område med blokk- og rekkehusbebyggelse.

### Barnehage/Skole/Fritid

Barna i dette området sokner til Langeland barneskole (1.-7.trinn) som ligger 400m fra boligen, med trygg skolevei på gangvei.

Ungdomsskoleelevene sokner til den nye flotte storskolen Kongsvinger ungdomsskole (KUSK). Kort veg ellers til flere skoler (Øvrebyen vgs, Sentrum vgs, NTG, og NTGU). Høgskolen i Innlandet har avdeling i Kongsvinger.

Det er flere barnehager i byen, både kommunale og private. Nærmeste barnehage er Langeland bhg (500 m) Kongsvinger har god barnehagedekning, og kommunen skilter med kort eller ingen ventetid på

barnehageplass.

Kongsvinger by har godt med aktivitetstilbud for både liten og stor. Eiendommen ligger midt i smørøyet med gangavstand til det aller meste. Kongsvinger har svømmehall og flere idrettsanlegg. Her er det muligheter for fotball, håndball, klatring, friidrett med løpebane, amerikansk fotball, og tennis. I byen ellers finnes også dansstudio, Gjemselund fotballstadion, og Kongshallen ishall der det er tilbud om både hockey og kunstløp. Strandpromenaden er et flott sted for en løpetur, og byen har flere treningssentre.

### Offentlig kommunikasjon

Det er holdeplasser for bybuss rett utenfor borettslagets tomt.

Kongsvinger har også gode togforbindelser til bl.a. Oslo.

### Bygningssakkyndig

Arne Skyrud Takstforretning AS;

### Type takst

Tilstandsrapport

### Byggemåte

Lavblokk i 3 etasjer + 2 u-etg. Fundamentert med støpt såle på fast grunn. Oppført med bærende konstruksjoner, etasjeskillere og leilighetsskillende vegger i plasstøpt betong. Saltakskonstruksjon i treverk tekket med profilerte plater. Fasader med forblending av spekkmurt teglstein og plater. Vinduer fra 1998 med 3-lags isolerglass m/utvendig aluminiumskappe, samt faste stue vinduer fra 2015 med 2-lags isolerglass. Inngangsdør (EI 30) med kikkehull fra 1998 og terrassedør med 2-lags isolerglass fra 2015. Innglasset terrasse i betong og

stålkonstruksjoner med skyve vinduer og dører. Filtteppe på gulv. Rullgardiner.

### Garasje

Personbilgarasje i rekke. Garasje fundamentert på betongplate med ensteins grunnmur. Uisolert bindingsverkskonstruksjon i tre. Stående malt (2017) utvendig panel. Tette skillevegger. Saltak i trekonstruksjoner, tekket med bølgetakplater. Snøfangere, forkantblekk, takrenner og nedløp i metall. Leddport. Det er opplegg for elbil-ladere i garasjeanlegget (abonnement må bestilles separat).

### Innhold

Leiligheten inneholder gang, bad/vaskerom, stue, kjøkken, soverom og innglasset balkong. I tillegg et bodskap i kjeller og en loftsbod. Leiligheten disponerer garasje i borettslagets garasjerekke.

### Standard

Pen og tiltalende 2-roms med god boligstandard. Leiligheten ble pusset opp en del i 2019, med bla. nye overflater, innerdører og nytt kjøkken. Badet fra 2003 er i god stand, og er modernisert med nyere baderomsinnredning. Blokkene jevnlig vedlikeholdt og oppgradert av borettslaget, senest med nytt brannvarslingssystem i 2024.

### Overflater:

Pene innvendig overflater med en normal bruksslitasje. De fleste overflater fra 2019. Malte lister. Gulv med laminatgulv (2019) og vinylbelegg. Vegger med malt tapet (2019). Slett malt tak (2019). Formpressede dører fra 2019. Stor skyvedørsgarderobeskap fra 2019 med speildører i stue. Garderobeskap i gang.



Bad/vaskerom:

Bad/vaskerom oppgradert i 2003. Badet har fliser med varme i gulv, fliser på vegger og lakkert panel i tak m/downlights. Inneholder benk med heldekkende porselensvask (2024), speil, høyskap, frittstående klosett og dusjhjørne m/glassbyggerstein vegg. Opplegg for vaskemaskin.

Kjøkken:

Takhøy kjøkkeninnredning fra 2019 med melaminbelagte skrog, og slette dører og fronter. Ett høyskap. Laminat benkeplate med nedfelt oppvaskkum m/1-greps blandebatteri. Kitchen Wall mellom benk og overskap. Integrert platetopp, stekeovn, oppvaskmaskin og kjøle/fryseskap. Komfyrvakt. 120 l varmtvannsbereder (2019). Ventilator med kullfilter over platetopp.

Tekniske installasjoner:

Vannrør av kobber på hoveddelen av anlegget  
Soilrør fra byggeår som er innvendig fornyet i 2019  
Ventilasjon gjennom veggventiler og vinduer som kan åpnes.

Mekanisk avtrekk på bad/vaskerom via luftepipe.  
Ventilator m/kullfilter på kjøkken.

120 l varmtvannsbereder fra 2019, plassert i kjøkkenbenken.

Porttelefon til felles inngangsdør

Sikringsskap med automatsikringer, oppgradert i 2014.

Ny strømmåler. Skjult anlegg.

T-We bredbånd.

El-kontroll i 2019 - alt OK.

Brannslukker og seriekoblet røykvarslere i leiligheten

Eiendommen er gjennomgått av en bygningskyndig og det er utarbeidet en tilstandsrapport. Denne er

vedlagt salgsoppgaven. Nedenfor følger informasjon om forhold som har fått TG2 - Avvik som ikke krever umiddelbare tiltak:

Radon - Det er ikke foretatt radonmålinger, og bygget er heller ikke utført med radonsperre. Konsekvens/tiltak: Det bør gjennomføres radonmålinger. Dette er borettslagets ansvar og evt. kostnader.

Bad/vaskerom > Overflater Gulv - Det er påvist at noen fliser har bom (hulrom under). Konsekvens/tiltak: Det er ikke behov for utbedringstiltak.

Kjøkken > Avtrekk - Det er kun kullfilterventilator på kjøkkenet og heller ikke andre forserte/mekaniske avtrekksløsninger fra kokesonen. Konsekvens/tiltak: Det kan være at borettslag/sameie har egne vedtekter som hindrer montering av mekanisk avtrekk fra rommet, anbefalt tiltak må derfor avklares nærmere med styret i borettslag/sameie før det eventuelt kan gjennomføres.

Ventilasjon - Det er ikke mekanisk avtrekk på kjøkken. Konsekvens/tiltak: Det kan være at borettslag/sameie har egne vedtekter som hindrer montering av mekanisk avtrekk fra rommet, anbefalt tiltak må derfor avklares nærmere med styret i borettslag/sameie før det eventuelt kan gjennomføres.

Boligens øvrige bestanddeler har fått TG1 (Mindre eller moderate avvik) eller TG0 (Ingen avvik). Ingen forhold har fått TG3 (Store eller alvorlige avvik). For utfyllende tekniske standard for øvrig henvises det til vedlagt tilstandsrapport.

#### **Innbo og løsøre**

Bransjens liste over løsøre og tilbehør legges til grunn for salget dersom ikke annet fremkommer av salgsoppgaven. Listen følger vedlagt salgsoppgaven. Det er full avtalefrihet om hva som skal følge med bolig og fritidsbolig ved salg. Hvis hvitevarer og/eller annet teknisk utstyr medfølger, gis det ingen garantier i forhold til tilstand, funksjonalitet og levetid på disse.

#### **Hvitevarer**

Kun hvitevarer som er spesifikt angitt i salgsoppgaven, følger med. Dette gjelder uavhengig av om hvitevaren(e) eventuelt kan anses som integrerte.

#### **Moderniseringer og påkostninger**

Følgende er gjort:

1998 - Boligblokkene ble rehabilitert utvendig med etterisolering, nye vinduer og terrassedør, samt ny teglsteinsfasade.

2003 - Nytt bad/vaskerom

2014 - Automatsikringer i sikringsskap

2014 - Tilbygget innglasset veranda

2015 - Ny terrassedør

2015 - Nye vinduer i stue

2019 - Oppgradert de fleste innvendige overflater

2019 - Nye formpresset dører

2019 - Ny panelovn i soverom og ny panelovn i stue i 2021

2019 - Ny 120 l varmtvannsbereder

2019 - Rørfornyelse av avløp i hele borettslaget

2019 - Skyvedørgarderobeskap i stue

2020 - Nye utvendige takplater og beslag på boligblokkene

2021 - Ny benk m/heldekkende vask i bad/vaskerom

2023 - Nye låssylindere på ytterdører

2024 - Felles brannvarslingsanlegg.

#### **TV/Internett/Bredbånd**

Grunnpakke TV og internett inkludert i felleskostnadene. Standard dekoder og modem er borettslagets eiendom og skal følge leiligheten ved salg. Ved overtakelse må leverandør informeres, både av selger og kjøper

#### **Parkering**

Parkering i egen garasje i borettslagets garasjeanlegg. Manuell port. Montert opplegg for el-bil lader, abonnement. Avgiftsfri gjesteparkering ellers på oppmerkede plasser på borettslagets tomt. Det er godt med gjesteparkeringsplasser.

#### **Forsikringsselskap**

Gjensidige Forsikring ASA

#### **Polisenummer**

86199474

#### **Diverse**

Det står i tilstandsrapport og egenerklæringsskjema at baderomsinnredningen er ny i 2021. Riktig er 2024.

Borettslaget har egne retningslinjer for byggemessige tiltak. Det skal bl.a. meldes til styret ang. våtromsarbeider ved bruk av eget skjema. Kontakt megler for mer info.

Bare personer som bor eller skal bo i boligen kan bli sameier i andelen.(jf. vedtektene §2-2(1)).

#### **Energi Oppvarming**



Leiligheten har elektriske panelovner og elektrisk varmekabler i gulv på bad/vaskerom.

Det gjøres oppmerksom på at enkelte beboelsesrom kan mangle oppvarmingskilde, og kjøper overtar boligen slik den fremstår på visning.

#### Info strømforbruk

Strømforbruk varierer fra husstand til husstand etter ulike forbruksmønstre.

#### Energikarakter

F

#### Energifarge

Rød

#### Info energiklasse

Det er kun gjort forenklet energimerking. Energimerkingen er derfor ikke hensyntatt nyere tiltak for energieffektivitet som evt etterisolering og nyere vinduer m.m. Boligen i de tilfellene slike tiltak er gjort, vil således kunne få bedre score.

## Borettslaget/Økonomi

#### Tot prisant. ekskl. omk. og f.gjeld

Kr 1 550 000

#### Info kommunale avgifter

Kommunale avgifter er inkludert i felleskostnadene.

#### Formuesverdi primær

Kr 515 421

#### Formuesverdi primær år

2023

#### Formuesverdi sekundær

Kr 2 061 683

#### Formuesverdi sekundær år

2023

#### Andre utgifter

Felleskostnader, strøm, innboforsikring. Listen er ikke uttømmende.

#### Tilbud lånefinansiering

Aktiv Eiendomsmegling samarbeider med sparebankene i Eika Alliansen om formidling av finansielle tjenester. Ta gjerne kontakt med megler for formidling av et uforpliktende tilbud om finansiering. Meglerforetaket kan motta provisjon ved formidling av finansielle tjenester.

## Boenheten

#### Felleskostnader inkluderer

Inkludert i felleskostnadene er forretningsførsel, felles forsikring, driftskostnader og betjening av fellesgjeld, samt kommunale avgifter og eiendomsskatt. Grunnpakke TV og internett inkludert i felleskostnadene. Borettslaget har egen vaktmester.

Felleskostnader per 01.01.2025:

Avdrag kr 59,-

Renter kr 1 126,-

Vedlikeholdsfond kr 150,-

Renter kr 241,-

Avdrag kr 319,-

Felleskostnader kr 2 354,-

Siste justering av felleskostnader ble gjort

01.01.2025.

Det gjøres oppmerksom på at fellesgjeld og felleskostnader kan variere over tid som følge av for eksempel renteendringer, generelle kostnadsendringer, endringer i tjenestetilbud og beslutninger foretatt i borettslagets styre og/eller generalforsamling.

#### Felleskostnader pr. mnd

Kr 4249

#### Andel Fellesgjeld

Kr 303 649

#### Fellesgjeld pr. dato

03.12.2024

#### Andel fellesformue

Kr 24 939

#### Andel fellesformue dato

31.12.2023

## Borettslaget

#### Borettslagsnavn

Nedre Langeland 3 Borettslag

#### Organisasjonsnummer

852424222

#### Andelsnummer

111

#### Om borettslaget

Borettslaget består av i alt 9 blokker med 270 leiligheter fordelt med 2,3 og 4-roms.

Nedgravde felles molokker for avfall.

Borettslaget har egen vaktmester på timebasis.

#### Lånebetingelser fellesgjeld

Lånenummer: 12130891428, DnB Bank ASA

Annuitetslån, 4 terminer per år.

Rentesats per 03.12.2024: 5.7% pa.

Antall terminer til innfrielse: 123

Saldo per 03.12.2024: 14 446 323

Andel av saldo: 53 505

Første termin/første avdrag: 30.09.2015 (siste termin 30.06.2055)

Annuitet 40 år

Lånenummer: 16366992220, DnB Bank ASA

Annuitetslån, 4 terminer per år.

Rentesats per 03.12.2024: 5.7% pa.

Antall terminer til innfrielse: 114

Saldo per 03.12.2024: 89 897 391

Andel av saldo: 250 145

Første termin/første avdrag: 30.06.2023 (siste termin 31.03.2053)

Annuitet 30 år

#### Sikringsordning fellesgjeld

Borettslaget er tilknyttet en sikringsordning mot tap av felleskostnader. Tilbyder av sikringsordningen er Skadeforsikringsselskapet Borettslagenes Sikringsordning AS. Borettslag som har tegnet forsikring kan si opp avtalen innen 1. desember med virkning fra kommende årsskifte. Etter borettslagets bestemmelser skal vedtak om oppsigelse av forsikringen gjøres av borettslagets generalforsamling. Forsikringsselskapet kan til enhver tid si opp en avtale med forsikringstaker dersom forsikrede ikke oppfyller de krav som er lagt



til grunn ved første gangs forsikring. For øvrig gjelder forsikringsavtalelovens regler.

#### **Forkjøpsrett**

Medlemmer av borettslaget/boligbyggelaget har forkjøpsrett. Avklaring av forkjøpsrett og godkjenning fra borettslagets styre skjer i etterkant av salget. Forkjøpsrett utlyses på [www.kobbl.no](http://www.kobbl.no). Gebyr for å benytte forkjøpsrett er kr 8 213,-

Det gjøres oppmerksom på at det må tegnes medlemskap i Kongsvinger og omegns boligbyggelag. Skal det være flere eiere må hver enkelt ha sitt medlemskap. Medlemskapet koster kr 500,- + kr 300,- i årskontingent ved innmelding.

#### **Regnskap/budsjett**

Vi oppfordrer alle til å sette seg inn i regnskap, budsjett og årsberetning. Dokumentene vil være tilgjengelig hos meglerforetaket. Det gjøres oppmerksom på at fellesgjeld og felleskostnader kan variere over tid som følge av beslutninger foretatt av styret/årsmøtet/generalforsamling.

#### **Styregodkjennelse**

Kjøper skal godkjennes av styret. Styregodkjennelse kan ikke nektes uten saklig grunn. Kjøper er forpliktet til å gjennomføre handelen uavhengig av om kjøper på overtakelsestidspunktet er godkjent av borettslaget som ny andelseier. Risikoen for å bli godkjent som ny andelseier påhviler kjøper. Dersom kjøper på overtakelsestidspunktet ikke er godkjent som ny andelseier, har kjøper dog ikke rett til å ta eiendommen i bruk, jf. borettslagslovens § 4-5 (2). Kjøper kan gå til søksmål mot borettslaget dersom kjøper mener manglende godkjennelse ikke er saklig begrunnet.

#### **Vedtekter/husordensregler**

Vi oppfordrer alle til å sette seg inn i gjeldende vedtekter og husordensregler. Dokumentene kan ses hos megler.

#### **Dyrehold**

Husdyr må ikke holdes uten innhentet tillatelse. Det er for tiden ikke lov å holde hund/katt i borettslaget. Det kan søkes til styret om husdyrhold, dersom det fremlegges gode grunner for det. Som eksempel kan nevnes førerhund eller sosiale- og velferdsmessige grunner. Styret har et spesielt søknadsskjema for dette.

## Forretningsfører

#### **Forretningsfører**

Kongsvinger og omegn boligbyggelag Kobbl

## Offentlige forhold

#### **Eiendommens betegnelse**

Gårdsnummer 50, bruksnummer 130 i Kongsvinger kommune. Andelsnr. 111 i Nedre Langeland 3 Borettslag med orgnr. 852424222

#### **Tinglyste heftelser og rettigheter**

På eiendommen er det tinglyst følgende heftelser og rettigheter som følger eiendommens matrikkel ved overskjøting til ny hjemmelshaver:

Heftelser i eiendomsrett:

1972/371-2/13 21.01.1972 BEST. OM VANN/KLOAKKLEDN.

Med flere bestemmelser

1974/3554-1/13 01.07.1974 BESTEMMELSE OM

VEG

RETTIGHETSHAVER: KNR: 3401 GNR: 51 BNR: 105 Overført fra gnr 51 bnr 182 bestemmelser om gjerde

1996/1371-1/13 26.03.1996 ERKLÆRING/AVTALE

Bestemmelse om adkomstrett

Gårdsnummer 50, Bruksnummer 130 i 3401

KONGSVINGER kommune

Rettighetshaver: Telenor. Bestemmelser om grunnrettigheter

for Langeland RSS.

Hus for teleteknisk utstyr

2001/5503-1/13 11.10.2001 ERKLÆRING/AVTALE

Bestemmelse om utvidelse av eksisterende kiosk.

Rettighetshaver: TELENOR AS

2016/350811-1/200 20.04.2016 ERKLÆRING/AVTALE

Rettighetshaver: KONGSVINGER BIOENERGI AS

ORG.NR: 995 520 990

Avtale om bygging, drift og vedlikehold av fjernvarmeledningsanlegg

2021/527963-1/200 05.05.2021

BESTEMMELSE OM NETTSTASJON

Rettighetshaver: ELVIA AS

ORG.NR: 980 489 698

Adkomstrett for drift og vedlikehold av anlegg/ledninger/kabler

Bestemmelse om bebyggelse i nærheten av anlegg/ledninger/kabler

Bestemmelse om endring i terrenget i nærheten av anlegg/ledninger/kabler

Servitutter er innhentet og kan ses hos megler.

#### **Ferdigattest/brukstillatelse**

I følge opplysninger fra kommunen foreligger det ikke verken midlertidig brukstillatelse eller ferdigattest på eiendommen, og plan- og bygningslovens formelle forutsetning for lovlig bruk av eiendommen kan derfor ikke dokumenteres. Dette er ikke uvanlig på borettslag i kommunen, og det er ikke kjent at det foreligger noen tvister rundt dette.

Det foreligger ferdigattest på tilbygg/innglassing av balkonger datert 02.03.2015.

Forretningsfører opplyser at første innflytting var 01.07.1973

#### **Vei, vann og avløp**

Offentlig vei, vann og avløp.

#### **Regulerings og arealplaner**

Eiendommen ligger i et område i kommuneplanen som er avsatt til nåværende boligbebyggelse og veg.

Eiendommen ligger i et regulert område.

Gjeldende reguleringer:

Id 7202 Navn Langeland IV

Ikrafttredelse 26.01.1973

Formål Felles parkeringsplass, felles garasjeanlegg, kjørevei, blokkbebyggelse, felles lekeareal, annet friområde

Id 7103 Navn Langeland V

Ikrafttredelse 22.01.1973

Formål Blokkbebyggelse, gang-/sykkelvei, felles parkeringsplass, felles garasjeanlegg, felles lekeareal, kjørevei



Navn Fv. 381 Øvre Langelandsveg  
Ikrafttredelse 04.10.2012  
Formål Annen veggrunn - grøntareal, kjøreveg

Det foreligger pr. 03.12.24 ikke planforslag som berører/inkluderer eiendommen

Kopi av reguleringskart og reguleringsbestemmelser kan sees hos megler.

#### Adgang til utleie

Med godkjenning fra styret er utleie tillatt for inntil 3 år, dersom andelseier selv eller person nevnt i Borettslagsloven § 5-6 (1) nr. 3 har bebodd eiendommen i minst ett av de to siste årene.

## Kontraktsgrunnlag

### Salgs- og betalingsvilkår

Eiendommen skal overleveres til kjøper i tråd med det som er avtalt. Det er viktig at kjøper setter seg grundig inn i alle salgsdokumentene, herunder salgsoppgave, tilstandsrapport og selgers egenerklæring. Kjøper anses kjent med forhold som er tydelig beskrevet i salgsdokumentene. Forhold som er beskrevet i salgsdokumentene kan ikke påberopes som mangler. Dette gjelder uavhengig av om kjøper har lest dokumentene. Alle interessenter oppfordres til å undersøke eiendommen nøye, gjerne sammen med fagkyndig, før bud inngis. Kjøper som velger å kjøpe usett, kan som hovedregel ikke gjøre gjeldende som mangel noe kjøper burde blitt kjent med ved undersøkelse av eiendommen, eller som er tydelig beskrevet i salgsdokumentene. Hvis noe trenger avklaring, anbefaler vi at kjøper rådfører seg med eiendomsmegler eller en fagkyndig før det legges inn bud.

Kjøper har krav på at eiendommen er i henhold til avtalen. Hvis det ikke er avtalt noe særskilt, kan eiendommen ha en mangel dersom den ikke er slik kjøper må kunne forvente ut ifra blant annet boligens alder, type og synlige tilstand. Det samme gjelder hvis det er holdt tilbake eller gitt uriktige opplysninger om eiendommen som ikke er rettet i tide på en tydelig måte, og man må gå ut fra at opplysningen har virket inn på avtalen. En bolig som har blitt brukt i en viss tid, har vanligvis blitt utsatt for slitasje, og skader kan ha oppstått. Slik bruksslitasje må kjøper regne med, og det kan avdekkes enkelte forhold etter overtakelse som gjør utbedringer nødvendig. Normal slitasje og skader som trenger utbedring, er innenfor hva kjøper må forvente, og vil ikke utgjøre en mangel.

Boligen kan også ha en mangel hvis opplyst areal avviker fra faktisk størrelse. Avviket må være minst 2 prosent, og minst 1 kvadratmeter. Det er likevel ikke en mangel dersom selger godtgjør at kjøperen ikke la vekt på opplysningen, jf. avhendingsloven § 3-3 (2).

Ved beregning av et eventuelt prisavslag eller erstatning, må kjøper selv dekke tap/kostnader opp til et beløp på kr 10 000 (egenandel). Egenandel kommer først på tale når det er konstatert mangel ved eiendommen.

Hvis kjøper ikke er forbruker, selges eiendommen "som den er", og selgers ansvar er da begrenset, jf. avhl. § 3-9, første ledd 2. pkt. Avhl. § 3-3 (2) fravikes, og hvorvidt et innendørs arealavvik karakteriseres som en mangel vurderes etter avhl. § 3-8. Informasjon om kjøpers undersøkelsesplikt, herunder oppfordringen om å undersøke eiendommen nøye, gjelder også for kjøpere som

ikke anses som forbrukere. Med forbrukerkjøp menes kjøp av eiendom når kjøperen er en fysisk person som ikke hovedsakelig handler som ledd i næringsvirksomhet.

### Overtakelse

Overtakelse etter nærmere avtale med selger.

Dersom annet ikke avtales, sendes skjøte/hjemmelsdokument for tinglysning i etterkant av overtakelse.

### Budgivning

Budgivning i forbrukerforhold

Budgivere oppfordres til å legge inn bud elektronisk. Dette gjøres på eiendommens hjemmeside på aktiv.no, ved å bruke «Gi bud»-knappen. Ved elektronisk budgivning, samtykker budgiver til elektronisk kommunikasjon. Eiendomsmegler skal legge til rette for en forsvarlig avvikling av budrunden og kan ikke videreformidle bud med en kortere akseptfrist enn kl. 12.00 første virkedag etter siste annonserte visning. Etter klokken 11:30 anbefaler vi akseptfrist på minimum 30 minutter. Bud bør legges inn i god tid før konkurrerende buds akseptfrist utløper. For øvrig henvises til forbrukerinformasjon om budgivning i salgsoppgaven. Oppdragsgiver er oppfordret til å ikke ta imot bud direkte fra budgiver, men å henvise budgiver videre til megler. Som kjøper vil du få forelagt kopi av budjournal. Alle bud vil bli gjort kjent for kjøper og selger i handelen. Øvrige budgivere kan be om å få en kopi av budjournal i anonymisert form.

Budgivning utenfor forbrukerforhold

Budgivere oppfordres til å legge inn bud elektronisk. Dette gjøres på eiendommens hjemmeside på aktiv.no, ved å bruke «Gi bud»-knappen. Ved elektronisk budgivning, samtykker budgiver til elektronisk kommunikasjon. Det anbefales at hvert bud har en akseptfrist som muliggjør en forsvarlig avvikling av budrunden. Vi anbefaler minimum 30 minutter akseptfrist. Oppdragsgiver er oppfordret til å ikke ta imot bud direkte fra budgiver, men å henvise budgiver videre til megler.

Opplysningene i salgsoppgaven er godkjent av selger. Alle interessenter oppfordres imidlertid til grundig besiktigelse av eiendommen, gjerne sammen med fagmann før bud inngis.

### Omkostninger kjøpers beskrivelse

1 550 000 (Prisantydning)

303 649 (Andel av fellesgjeld)

1 853 649 (Pris inkl. fellesgjeld)

Omkostninger

260 (Pantattest kjøper)

545 (Tinglysningsgebyr hjemmelsoverføring)

545 (Tinglysningsgebyr pantedokument )

7 200 (Boligkjøperforsikring – fem års varighet (valgfritt))

2 800 (Boligkjøperforsikring Help Pluss - ett års varighet (valgfritt))

1 350 (Omkostninger totalt)

8 550 (med Boligkjøperforsikring - fem års varighet)

11 350 (med Boligkjøperforsikring inkludert ett år med Help Pluss)

1 854 999 (Totalpris. inkl. omkostninger)



1 862 199 (Totalpris. inkl. omkostninger (med Boligkjøperforsikring - fem års varighet))  
1 864 999 (Totalpris. inkl. omkostninger (med Boligkjøperforsikring inkludert ett år med Help Pluss))

Regnestykket forutsetter at det kun tinglyses ett pantedokument og at eiendommen selges til prisantydning. Det tas forbehold om endringer i offentlige avgifter/gebyrer.

#### **Omkostninger kjøpers beløp**

Kr 1 350

#### **Betalingsbetingelser**

Med mindre annet er avtalt forutsettes det at kjøpesum inkludert omkostninger er innbetalt og disponibelt på meglerforetakets klientkonto innen overtakelse. Kjøpesummen skal innbetales fra norsk finansinstitusjon og/eller fra kjøpers egen konto i norsk finansinstitusjon.

#### **Hvitvaskingsreglene**

Megler har plikt til å gjennomføre kundetiltak. Hvis kjøper ikke bidrar til at megler får gjennomført kundetiltak og dette fører til at transaksjonen ikke kan gjennomføres eller blir forsinket, misligholder kjøper avtalen. Etter 30 dager er misligholdet vesentlig. Dette gir selger rett til å heve og gjennomføre deknings salg for kjøpers regning.

#### **Personopplysningsloven**

Personopplysninger blir behandlet i samsvar med personopplysningsloven.

#### **Boligselgerforsikring**

Selger har tegnet boligselgerforsikring som dekker selgers ansvar etter avhendingsloven begrenset

oppad til MNOK 14. I den forbindelse har selger utarbeidet en egenerklæring som kjøper bør gjøre seg kjent med før budgivning.

#### **Boligkjøperforsikring**

Vedlagt i salgsoppgaven følger informasjon om Boligkjøperforsikring og Boligkjøperforsikring Pluss fra HELP Forsikring AS. Boligkjøperforsikring er en rettshjelpsforsikring som gir trygghet og profesjonell juridisk hjelp dersom det oppdages uventede feil eller mangler ved boligen de neste fem årene. Boligkjøperforsikring Pluss har samme dekning som boligkjøperforsikring, med tillegg av fullverdig advokathjelp på viktige rettsområder i privatlivet. Boligkjøperforsikring Pluss betales årlig. Les mer om begge forsikringene i vedlagte materiell eller på help.no. Det gjøres oppmerksom på at boligkjøperforsikring kun kan tegnes av forbruker. Meglerforetaket mottar kr 4 200/4 600/5 000 i kostnadsgodtgjørelse, avhengig av boligtype, samt et tillegg på kr 1 000 ved salg av Boligkjøperforsikring Pluss.

#### **Meglere vederlag**

Det er avtalt følgende om meglers vederlag og utlegg: Kr. 102 937,-  
Dersom handelen ikke kommer i stand eller oppdraget sies opp har megleren krav på dekning for påløpte timer, påløpte visninger, grunn- og markedspakke samt utlegg.

#### **Oppdragsansvarlig**

Amelia Åsengen  
Eiendomsmegler MNEF / Fagansvarlig  
amas@aktiv.no  
Tlf: 455 13 220

Aktiv Eiendomsmegling Kongsvinger AS, Storgata

40  
2212 Kongsvinger  
Tlf: 628 88 420

#### **Salgsoppgavedato**

14.01.2025



# Tilstandsrapport

- Boligbygg med flere boenheter
- Iduns veg 2, 2214 KONGSVINGER
- KONGSVINGER kommune
- # gnr. 50, bnr. 130
- # Andelsnummer 111

Sum areal alle bygg: BRA: 88 m<sup>2</sup> BRA-i: 48 m<sup>2</sup>



Befaringsdato: 21.12.2024 Rapportdato: 02.01.2025 Oppdragsnr.: 14382-1717 Referansenummer: TC1924

Autorisert foretak: Arne Skyrud Takstforretning AS

Vår ref:



Rapporten kan brukes i inntil ett år etter befaringsdatoen, og kan ikke gjenbrukes ved flere boligsalg i denne perioden. For eiendomsoverdragelser fra 1.1.2024, må selger sørge for at areal i rapporten er oppdatert og følger ny bransjestandard for areal. Skjer det endringer, oppstår skader også videre på boligen, bør du som selger be om oppdatert rapport.



## Norsk takst

Norsk takst er bransjeorganisasjonen for landets bygningssakkyndige og takstforetak, med om lag 1400 sertifiserte medlemmer fordelt på omtrent 1000 bedrifter. I boligomsetningen regnes takstrapportene som et helt avgjørende element i den informasjonen som gjøres tilgjengelig for kjøper. Årlig leverer medlemmene rundt 120.000 slike takster. Det gir unik oversikt over norske boliger, og bidrar til at alle oppdrag kan utføres med utgangspunkt i erfaringsbasert kvalitet.



Det stilles høye krav til utdanning, sertifisering og yrkesetikk. Norsk takst er opptatt av at boligomsetningen skal være trygg, og legger vekt på å opptre uavhengig av andre bransjeaktører. Bygningssakkyndige fakturerer sine tjenester uten hensyn til hvilken pris som oppnås, og skal heller ikke på annen måte ha noen egeninteresse knyttet til handelen.

Uavhengighet og god fagkunnskap har over tid bygget troverdighet og tillit. Både selger og kjøper skal kunne stole på bygningssakkyndiges vurderinger. For tilfeller der det likevel skulle oppstå misnøye med utført arbeid, har vi sammen med Forbrukerrådet etablert en klagenemnd.

Norsk takst har en sentral rolle i utviklingen av norske standarder, regler og profesjonsprinsipper, og representerer bransjen i alle relevante internasjonale fora. Dette sikrer at norske bygningssakkyndige tidlig kan tilpasse seg krav og bransjetrender fra utlandet, samtidig som takseringsfaget får en norsk stemme på verdensbasis. Organisasjonen bidrar i næringspolitisk sammenheng, og har vært en pådriver for å sikre at lover og regler gir trygghet for forbrukerne i boligomsetningen.

Arne Skyrud er utdannet møbelsnekker, tretekniker, tømremester og har over 30 års erfaring fra innredning, restaurering og byggebransjen. Arne Skyrud Takstforretning er en uavhengig og objektiv aktør. Vårt mål er å være en solid og seriøs leverandør av takstarbeider i vår region.



Rapportansvarlig

*Arne Skyrud*

Arne Skyrud  
Uavhengig Takstingeniør  
a.s.takst@gmail.com  
477 54 513





## Dette trenger du å vite om tilstandsrapporten



### Hva er en tilstandsrapport?

En tilstandsrapport beskriver synlige skader/avvik eller tegn på skader/avvik på boligen. Rapporten fremhever vanligvis ikke positive egenskaper ved boligen.



### Hva vurderer en bygningssakkyndig?

Den bygningssakkyndige vurderer boligen ut fra hva man kan forvente av en bygning av samme alder og type. Vurderingen gjøres som regel mot hvordan det var vanlig å bygge og regler som gjaldt da boligen ble oppført (søknadstidspunktet). Forhold som er vanlige for bygningens alder, slik som slitasje etter normal bruk regnes ikke som avvik.



### Hva inneholder tilstandsrapporten?

Den bygningssakkyndige undersøker rom og bygningsdeler slik det kommer frem av [Forskrift til avhendingsloven](#). Tilstandsrapporten inneholder bare avvik som den bygningssakkyndige kan se eller kontrollere med enkle hjelpemidler. Det gjøres ikke nærmere undersøkelser slik som åpning av vegger eller andre bygningsdeler. I vegg mot våtrom og rom under terreng kan det borres et hull for å gjøre enkle undersøkelser slik som fuktøk.

### Når du kjøper en brukt bolig

Når du kjøper en brukt bolig, er det viktig å være oppmerksom på at dette ikke kan sammenlignes med å kjøpe en ny bolig. Måten boligen ble bygget på kan være annerledes enn i dag. Bygninger svekkes over tid, og utsettes for slitasje blant annet på grunn av bruk og vær og vind. Mange boliger fornyes helt eller delvis, noen i flere omganger, eller det oppføres tilbygg. Særlig for boliger som er pusset opp eller endret, er det viktig å merke seg at fornyelse av overflater ikke nødvendigvis betyr at bygningsdeler under er forbedret.

### Vurdering mot byggeår

Den bygningssakkyndige vil vurdere boligen mot hvordan det var vanlig å bygge og regler som gjaldt da bygningen ble oppført (søknadstidspunktet). Den bygningssakkyndige ser etter avvik som har betydning for og som reduserer boligens funksjon og verdi, og som kommer frem av Forskrift til avhendingslova. Noen rom og bygningsdeler slik som bad og vaskerom, og forhold som gjelder sikkerhet mot brann, rekkverk og trapper osv., vil den bygningssakkyndige vurdere mot dagens regelverk. Etter dagens regelverk vil disse kunne få en tilstandsgrad 2 eller 3 uten at det nødvendigvis er krav om at avviket må utbedres.

### Tilstandsrapporten beskriver ikke hele boligen

#### BYGNINGSSAKKYNDIGE SER FOR EKSEMPEL IKKE PÅ

- vanlig slitasje og normal vedlikeholdstilstand
- bagatellmessige forhold som ikke påvirker bygningens bruk eller verdi vesentlig
- etasjeskillere
- tilleggsbygg slik som garasje, bod, annek, naust også videre
- utvendige trapper
- støttemurer
- skjulte installasjoner
- installasjoner utenfor bygningen
- full funksjonstesting av el- og VVS-installasjoner
- geologiske forhold og bygningens plassering på grunnen
- bygningens planløsning
- bygningens innredning
- løsøre slik som hvitevarer
- utendørs svømmebasseng og pumpeanlegg
- bygningens estetikk og arkitektur
- bygningens lovighet (bortsett fra bruksendringer, brannceller og forhold som åpenbart kan påvirke helse, miljø og sikkerhet)
- fellesarealer (med mindre boligeier har vedlikeholdsplikt for fellesarealer og dette er kjent for bygningssakkyndig, eller fellesarealet har en særlig tilknytning til boligen).

© iVerdi 2023 © Norsk takst 2023

Malen til denne rapporten, inkludert standardtekstene fra Norsk takst, er vernet etter åndsverkloven og kan kun benyttes av medlemsforetakene i Norsk takst og av takstingeniører som er sertifisert i slikt foretak, samt av kunder hos iVerdi og studenter hos NEAK. For andre aktører er eksemplarfremstilling av malen og standardtekster, som utskrift og annen kopiering til bruk som grunnlag for tilsvarende rapporter, bare tillatt når det er hjemlet i lov (kopiering til privat bruk, sitat o.l.) eller avtale med Norsk Takst ([Forside](#)) eller iVerdi ([Hjem-iVerdi](#)).

Utnyttelse i strid med lov eller avtale kan medføre erstatnings- og straffeansvar.

## Dette trenger du å vite om tilstandsrapporten

### Tilstanden vurderes med ulike tilstandsgrader

Tilstanden gir uttrykk for en gitt forventet tilstand, blant annet vurdert ut fra alder og normal bruk. Ved Tilstandsgrad 0 (TG0) og Tilstandsgrad 1 (TG1) gir den bygningssakkyndige normalt ingen begrunnelse for valg av tilstandsgrad. Grunnen er at bygningen eller bygningsdelen da bare har normal slitasje. Ved skjulte konstruksjoner kan alder alene avgjøre tilstandsgrad. Når bygningssakkyndige anbefaler tiltak, for eksempel utbedringer, må brukeren av rapporten vurdere om tiltakene er nødvendige og lønnsomme.

Når den bygningssakkyndige velger tilstandsgrad, baseres vurderingen på faste kriterier som følger av gjeldende bransjestandard for Teknisk tilstandsrapport ved omsetning av bolig og Forskrift til avhendingslova.



#### TILSTANDSGRAD 0, TG0: INGEN AVVIK

Bygningsdelen skal være tilnærmet ny, ikke vise tegn på slitasje og det skal være lagt frem dokumentasjon på faglig god utførelse. Det er ingen merknader til delen.



#### TILSTANDSGRAD 1, TG1: MINDRE AVVIK

Bygningsdelen skal bare ha normal slitasje, og straktiltak skal ikke anses som nødvendig. Graden kan også brukes når delen er ny, men der dokumentasjon på faglig god utførelse mangler.



#### TILSTANDSGRAD 2, TG2: VESENTLIGE AVVIK OG MINDRE AVVIK SOM ETTER NS 3600 GIR TG 2

Bygningsdelen skal enten ha feil utførelse, en skade eller symptomer på skade, sterk slitasje eller nedsatt funksjon. Graden gis når bygningsdelen trenger vedlikehold eller tiltak i nær fremtid. Graden skal også brukes når delen er gammel og det er grunn til å varsle om faren for skader på grunn av alderen, eller når det er grunn til å overvåke delen spesielt på grunn av fare for større skader eller følgeskader.

Ved avvik som ikke krever umiddelbare tiltak (ingen umiddelbar kostnad) så blir TG2 markert med en lysere farge.



#### TILSTANDSGRAD 3, TG3: STORE ELLER ALVORLIGE AVVIK

Denne tilstandsgraden brukes ved kraftige tegn på forhold som man må regne med trenger utbedring straks eller innen kort tid. Det er påvist funksjonsvikt eller sammenbrudd.



#### IKKE UNDERSØKT/IKKE TILGJENGELIG FOR UNDERSØKELSE

Det kan være avvik/skader som ikke er avdekket.

### Hva er et anslag på utbedringskostnad?

Hva det vil koste å utbedre rom eller bygningsdeler, er et forsiktig anslag basert på nåværende kvalitet, registrert avvik og angitte tiltak i rapporten. Anslaget er gitt på generelt grunnlag og må ikke forveksles med et pristilbud fra en håndverker. Det kan foreligge avvik og tiltak som ikke kommer frem av rapporten. Utbedringskostnad avhenger blant annet av personlige valg av og markedspris på materialer og tjenesteyter.

I rapporten skal det settes anslag for utbedringskostnad for TG3, og slikt anslag kan også gis ved TG2.



Ingen umiddelbare kostnader

Tiltak under kr 10 000

Tiltak mellom kr 10 000 - 50 000

Tiltak mellom kr 50 000 - 100 000

Tiltak mellom kr 100 000 - 300 000

Tiltak over kr 300 000



## Beskrivelse av eiendommen

Bygningen er oppført etter bygningsregler/forskrifter som gjaldt på oppføringstidspunktet.

### Boligbygg med flere boenheter - Byggeår: 1973

#### UTVENDIG

[Gå til side](#)

Vindu fra 1998 med 3-lags isolerglass m/utvendig aluminiumskappe, samt faste stue vinduer fra 2015 med 2-lags isolerglass.  
Inngangsdør (EI 30) med kikkehull fra 1998 og terrassedør med 2-lags isolerglass fra 2015.  
Innglasset terrasse i betong og stålkonstruksjoner med skyve vinduer og dører. Filtteppe på gulv. Rullgardiner.

#### INNENDIG

[Gå til side](#)

Pene innvendig overflater med en normal bruksslitasje. De fleste overflater fra 2019. Malte lister.

Gulv. Laminatgulv (2019). Vinylbelegg.  
Vegger. Malt tapet (2019).  
Tak. Slett malt tak (2019)

Etasjeskiller i betongkonstruksjoner.  
Radonmåling er borettslagets ansvar - også evt. kostnader.  
Formpresset dører fra 2019.  
Stor skyvedørgarderobeskap fra 2019 med speildører i stue. Garderobeskap i gang.

[Gå til side](#)

#### VÅTROM

Bad/vaskerom oppgradert i 2003. Fliser med varme i gulv, fliser på vegger og lakkert panel i tak m/spotlight. Benk med heldekkende porselensvask. Speil. Høyskap. Frittstående klosett. Dusjhjørne m/glassbyggerstein vegg. Opplegg for vaskemaskin.

#### KJØKKEN

[Gå til side](#)

Takhøy kjøkkeninnredning fra 2019. Melaminbelagte skrog. Slette dører og fronter. Ett høyskap. Laminat benkeplate med nedfelt oppvaskkum m/1-greps blandebatteri. Kitchen Wall mellom benk og overskap. Innebygget platetopp, stekeovn, oppvaskmaskin og kjøle/fryseskap. Ventilator over platetopp. Komfyrvakt. 120 l varmtvannsbereider (2019).

Ventilator med kullfilter over platetopp.

#### TEKNISKE INSTALLASJONER

[Gå til side](#)

Vannrør av kobber på hoveddelen av anlegget  
Soilrør fra byggeår som er innvendig fornyet i 2019  
Ventilasjon gjennom veggventiler og vinduer som kan åpnes. Mekanisk avtrekk på bad/vaskerom via luftepipe. Ventilator m/kullfilter på kjøkken. 120 l varmtvannsbereider fra 2019, plassert i kjøkkenbenken.  
Leiligheten har elektriske panelovner og elektrisk varmekabler i gulv på bad/vaskerom. Porttelefon til felles inngangsdør  
Sikringssskap med automatsikringer, oppgradert i 2014. Ny strømmåler. Skjult anlegg. T-We bredbånd.  
EI-kontroll i 2019 - alt OK.  
Brannslukker og seriekoblet røykvarslere i leiligheten

#### Arealer

[Gå til side](#)

#### Forutsetninger og vedlegg

[Gå til side](#)

#### Lovlighet

[Gå til side](#)

#### Boligbygg med flere boenheter

• Det foreligger godkjente og byggemeldte tegninger, som stemmer med dagens bruk

#### Garasje

• Det foreligger godkjente og byggemeldte tegninger, som stemmer med dagens bruk

## Sammendrag av boligens tilstand

### Fordeling av tilstandsgrader

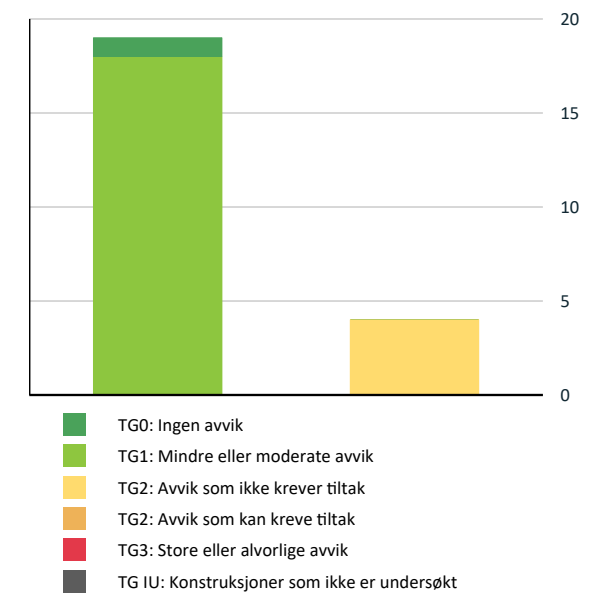

Vil du vite mer om tilstandsgrader? Se side 4.

### Anslag på utbedringskostnad

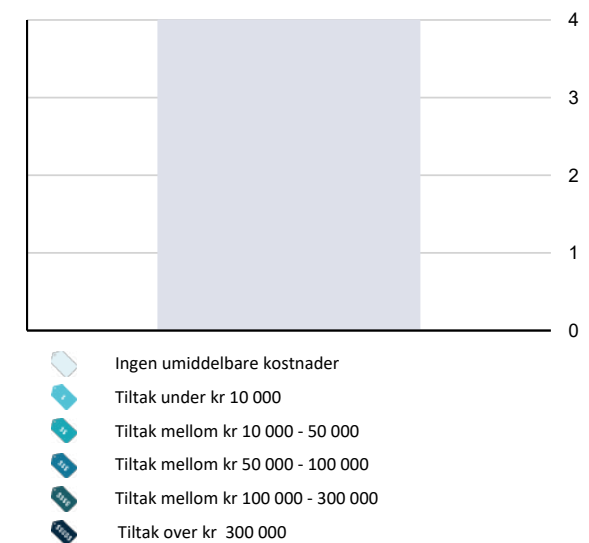

Hva er anslag på utbedringskostnad? Se side 4.

### Oppsummering av avvik

Vil du vite mer? Se på rommet eller bygningsdelen senere i rapporten.

#### Boligbygg med flere boenheter

##### TG 2 AVVIK SOM IKKE KREVER UMIDDELBARE TILTAK

- Innvendig > Radon [Gå til side](#)
- Våtrom > 2 - underetasje > Bad/vaskerom > Overflater Gulv [Gå til side](#)
- Kjøkken > 2 - underetasje > Kjøkken > Avtrekk [Gå til side](#)
- Tekniske installasjoner > Ventilasjon [Gå til side](#)

## Tilstandsrapport

### BOLIGBYGG MED FLERE BOENHETER



**Byggeår**  
1973

**Anvendelse**  
Bolig

**Standard**  
God standard på leiligheten ut ifra alder/konstruksjon.

**Vedlikehold**  
Godt vedlikeholdt

Tilbygg / modernisering		
1998	Modernisering	Boligblokkene ble rehabilitert utvendig med etterisolering, nye vinduer og terrassedør, samt ny teglsteinsfasade.
2003	Ombygging	Nytt bad/vaskerom
2014	Modernisering	Automatsikringer i sikringsskap
2014	Tilbygg	Tilbygget innglasset veranda
2015	Modernisering	Ny terrassedør
2015	Modernisering	Nye vinduer i stue
2019	Modernisering	Oppgradert de fleste innvendige overflater
2019	Modernisering	Nye formpresset dører
2019	Modernisering	Ny panelovn i soverom og ny panelovn i stue i 2021
2019	Modernisering	Ny 120 l varmtvannsbereider
2019	Modernisering	Rørfornyelse av avløp i hele borettslaget
2019	Modernisering	Skyvedørgarderobeskap i stue
2020	Modernisering	Nye utvendige takplater og beslag på boligblokkene
2021	Modernisering	Ny benk m/heldekkende vask i bad/vaskerom
2023	Modernisering	Nye låssylindre på ytterdører
2024	Modernisering	Felles brannvarslingsanlegg.

### UTVENDIG

#### TG 1 Vinduer

Vindu fra 1998 med 3-lags isolerglass m/utvendig aluminiumskappe, samt faste stue vinduer fra 2015 med 2-lags isolerglass.

## Tilstandsrapport



#### TG 1 Dører

Inngangsdør (EI 30) med kikkehull fra 1998 og terrassedør med 2-lags isolerglass fra 2015.

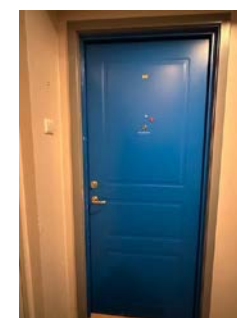

#### TG 1 Balkonger, terrasser og rom under balkonger

Innglasset terrasse i betong og stålkonstruksjoner med skyvevinduer og dører. Filteppe på gulv. Rullgardiner.

Årstall: 2014 Kilde: Eier



### INNSENDIG

#### TG 1 Overflater

Pene innvendig overflater med en normal bruksslitasje. De fleste overflater fra 2019. Malte lister.

Gulv. Laminatgulv (2019). Vinylbelegg.  
Vegger. Malt tapet (2019).  
Tak. Slett malt tak (2019).

#### TG 1 Etasjeskille/gulv mot grunn

Etasjeskiller i betongkonstruksjoner.

#### TG 2 Radon

Radonmåling er borettslagets ansvar - også evt. kostnader.

#### Vurdering av avvik:

- Det er ikke foretatt radonmålinger, og bygget er heller ikke utført med radonsperre.

#### Konsekvens/tiltak

- Det bør gjennomføres radonmålinger.

Dette er borettslagets ansvar og evt. kostnader.

**Kostnadsestimat: Ingen umiddelbar kostnad**

#### TG 1 Innvendige dører

Formpresset dører fra 2019.

Årstall: 2019 Kilde: Eier



## Tilstandsrapport



### TG 1 Andre innvendige forhold

Stor skyvedørgarderobeskap fra 2019 med speildører i stue.  
Garderobeskap i gang.



## VÅTROM

### 2 - UNDERETASJE > BAD/VASKEROM

#### Generell

Bad/vaskerom oppgradert i 2003. Fliser med varme i gulv, fliser på vegger og lakkert panel i tak m/spotlight. Benk med heldekkende porselensvask. Speil. Høyskap. Frittstående klosett. Dusjhjørne m/glassbyggerstein vegg. Opplegg for vaskemaskin.

Årstall: 2003 Kilde: Eier

### 2 - UNDERETASJE > BAD/VASKEROM

#### TG 1 Overflater vegger og himling

Fliser på vegger og lakkert panel i tak m/spotlight.

Årstall: 2003 Kilde: Eier



### 2 - UNDERETASJE > BAD/VASKEROM

#### TG 2 Overflater Gulv

Gulvfliser med varme. Høydeforskjell på gulv fra dørterskel til topp slukrist er 75 mm. Generelt skal det kommenteres om fliser, at ved normal liming er det mangelfull fylling av lim under 10-20% av fliser og bom i deler/hele fliser kan forekomme.

#### Vurdering av avvik:

- Det er påvist at noen fliser har bom (hulrom under).

#### Konsekvens/tiltak

- Det er ikke behov for utbedringstiltak.

Kostnadsestimat: Ingen umiddelbar kostnad



### 2 - UNDERETASJE > BAD/VASKEROM

#### TG 1 Sluk, membran og tettesjikt

Plastsluk med klemring. Smøremembran på gulv og vegger.

Årstall: 2003 Kilde: Eier

## Tilstandsrapport



### 2 - UNDERETASJE > BAD/VASKEROM

#### TG 1 Sanitærutstyr og innredning

Benk med heldekkende porselensvask (2021), speil, høyskap, frittstående klosett, dusjhjørne med glassbyggerstein vegg, opplegg for vaskemaskin.



### 2 - UNDERETASJE > BAD/VASKEROM

#### TG 1 Ventilasjon

Mekanisk avtrekk via luftepipe



### 2 - UNDERETASJE > BAD/VASKEROM

#### TG 1 Tilliggende konstruksjoner våtrom

Det er boret hull i vegg. Fuktmåling med pigger inne i veggen - mot bad/vaskerom. Det påvises ikke fukt over normalen.

Årstall: 2003 Kilde: Eier



## KJØKKEN

### 2 - UNDERETASJE > KJØKKEN

#### TG 1 Overflater og innredning

Takhøy kjøkkeninnredning fra 2019. Melaminbelagte skrog. Slette dører og fronter. Ett høyskap. Laminat benkeplate med nedfelt oppvaskkum m/1-greps blandebatter. Kitchen Wall mellom benk og overskap. Innebygget platetopp, stekeovn, oppvaskmaskin og kjøle/fryseskap. Ventilator over platetopp. Komfyrvakt. 120 l varmtvannsbereider (2019).

Årstall: 2019 Kilde: Eier

## Tilstandsrapport

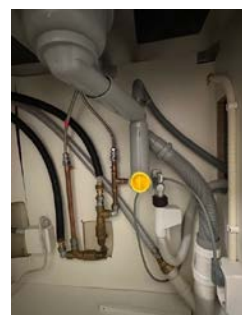

### 2 - UNDERETASJE > KJØKKEN

#### TG 2 Avtrekk

Ventilator med kullfilter over platetopp.

Årstall: 2019 Kilde: Eier

#### Vurdering av avvik:

- Det er kun kullfilterventilator på kjøkkenet og heller ikke andre forserte/mechaniske avtrekksløsninger fra kokesonen.

#### Konsekvens/tiltak

- Andre tiltak:

Det kan være at borettslag/sameie har egne vedtekter som hindrer montering av mekanisk avtrekk fra rommet, anbefalt tiltak må derfor avklares nærmere med styret i borettslag/sameie før det eventuelt kan gjennomføres.

Kostnadsestimat: Ingen umiddelbar kostnad



### TEKNISKE INSTALLASJONER

#### TG 1 Vannledninger

Vannrør av kobber på hoveddelen av anlegget

#### TG 1 Avløpsrør

Soilrør fra byggeår som er innvendig fornyet i 2019

#### TG 2 Ventilasjon

Ventilasjon gjennom veggventiler og vinduer som kan åpnes. Mekanisk avtrekk på bad/vaskerom via luftepipe. Ventilator m/kullfilter på kjøkken.

#### Vurdering av avvik:

- Det er avvik:

Det er ikke mekanisk avtrekk på kjøkken.

#### Konsekvens/tiltak

- Tiltak:

Det kan være at borettslag/sameie har egne vedtekter som hindrer montering av mekanisk avtrekk fra rommet, anbefalt tiltak må derfor avklares nærmere med styret i borettslag/sameie før det eventuelt kan gjennomføres.

Kostnadsestimat: Ingen umiddelbar kostnad



#### TG 1 Varmtvannstank

120 l varmtvannsbereider fra 2019, plassert i kjøkkenbenken.

Årstall: 2019 Kilde: Eier



## Tilstandsrapport

#### TG 1 Andre installasjoner

Leiligheten har elektriske panelovner og elektrisk varmekabler i gulv på bad/vaskerom. Porttelefon til felles inngangsdør



#### TG 1 Elektrisk anlegg

*Dette er en forenklet kontroll begrenset til de spørsmål og undersøkelser som forskrift til avhendingslova (tryggere bolighandel) § 2-18 inneholder. Dette kan ikke sammenlignes med en kontroll utført av offentlig myndighet (Det lokale eltilsyn) eller registrert elektrovirksomhet, og en bygningssakkyndig har verken kompetanse eller lov til å foreta en slik kontroll.*

*Tilstandsgraden er vurdert ut fra den forenklede og begrensede kontrollen som forskriften inneholder. El-anlegget kan ha feil og mangler som en slik forenklet undersøkelse ikke vil avdekke. Vær derfor oppmerksom på denne risikoen, og søk videre veiledning eller få en fullstendig kontroll utført av registrert elektrovirksomhet.*

Sikringsskap med automatsikringer, oppgradert i 2014. Ny strømmåler. Skjult anlegg. T-We bredbånd. El-kontroll i 2019 - alt OK.

1. Foreligger det eltilsynsrapport de siste 5 år, og det er ikke foretatt arbeid på anlegget etter denne, utenom retting av eventuelle avvik i eltilsynsrapport (dvs en el-tilsynsrapport uten avvik)?  
Ja

#### Spørsmål til eier

2. Er det elektriske anlegget utført eller er det foretatt tilleggsarbeider på det elektriske anlegget etter 1.1.1999?  
Ja

Eksisterer det samsvarserklæring?

Ja

#### Inntak og sikringsskap

3. Foreta en helhetsvurdering av det elektriske anlegget, dets alder, allmenne tilstand og fare for liv og helse. Bør det elektriske anlegget ha en utvidet el-kontroll?  
Nei

#### Generell kommentar

Ved omsetning av bolig vil man få endring i bruk av elektrisk anlegg. Derfor anbefales det på generelt grunnlag at en registrert elektroinstallatør foretar en kontroll av boliginstallasjonen ved eierskifte.



#### TG 0 Branntekniske forhold

*Dette er en forenklet kontroll begrenset til de spørsmål som fremkommer under. Tilstandsgraden er basert på retningslinjer til disse spørsmålene i bransjestandarden NS3600. Dette kan ikke sammenlignes med en fullstendig kontroll av branntekniske forhold av offentlig myndighet, eller en vurdering av boligens branntekniske forhold eller prosjektering fra en rådgiver med spesialkompetanse. En bygningssakkyndig har verken kompetanse til å gi slik veiledning eller lov til å foreta en slik kontroll.*

*Tilstandsgraden er vurdert ut fra den forenklede og begrensede kontrollen. Det kan være feil og mangler om branntekniske forhold som en slik forenklet undersøkelse ikke vil avdekke. Vær derfor oppmerksom på denne risikoen, og søk videre veiledning eller rådgivning.*

Brannslukker og seriekoblet røykvarsler i leiligheten

1. Er det mangler for brannslukningsutstyr i boligen iht. forskriftskrav på søknadstidspunktet, men minst Byggeforskrift 1985?  
Nei
2. Er det skader på brannslukningsutstyr eller er apparatet eldre enn 10 år?  
Nei
3. Er det mangler på røykvarsler i boligen iht. forskriftskrav på søknadstidspunktet, men minst Byggeforskrift 1985?  
Nei
4. Er det skader på røykvarsler?  
Nei



## Bygninger på eiendommen

### Garasje



#### Anvendelse

Garasje

#### Byggeår

2003

#### Kommentar

#### Standard

Enkel standard for sitt bruk

#### Vedlikehold

Godt vedlikeholdt

#### Beskrivelse

Garasje fundamentert på betongplate med ensteins grunnmur. Uisolert bindingsverkskonstruksjon i tre. Stående malt (2017) utvendig panel. Tette skillevegger. Saltak i trekonstruksjoner, tekket med bølgetakplater. Snøfangere, forkantblekk, takrenner og nedløp i metall. Leddport. Opplegg for el. billader, abonnement.

#### Tilbygg / modernisering

2020 Modernisering Opplegg for elbilladere, abonnement.

## Arealer, byggetegninger og brannceller

Standard gjeldende fra 01.01.2024

Arealmålinger og arealoppsett er basert på Norsk standard 3940:2023 Areal- og volum-beregninger av bygninger. Areal gjelder for tidspunktet da boligen ble målt

### Hva er måleverdig areal?

Areal i rommet må ha minst 1,90 m fri høyde over gulvet og minst bredde på 0,60 m. Et loft med skråtak vil for eksempel bare få registrert målbart areal der høyden er minst 1,90 m og bredden minst 0,60 m. Rommet må ha dør eller luke, og gangbart gulv.

### Hva er bruksareal?

**BRA = BRA-i + BRA-e + BRA-b**

Bruksarealet for bygningen er bruttoarealet minus arealet som opptas av yttervegger.

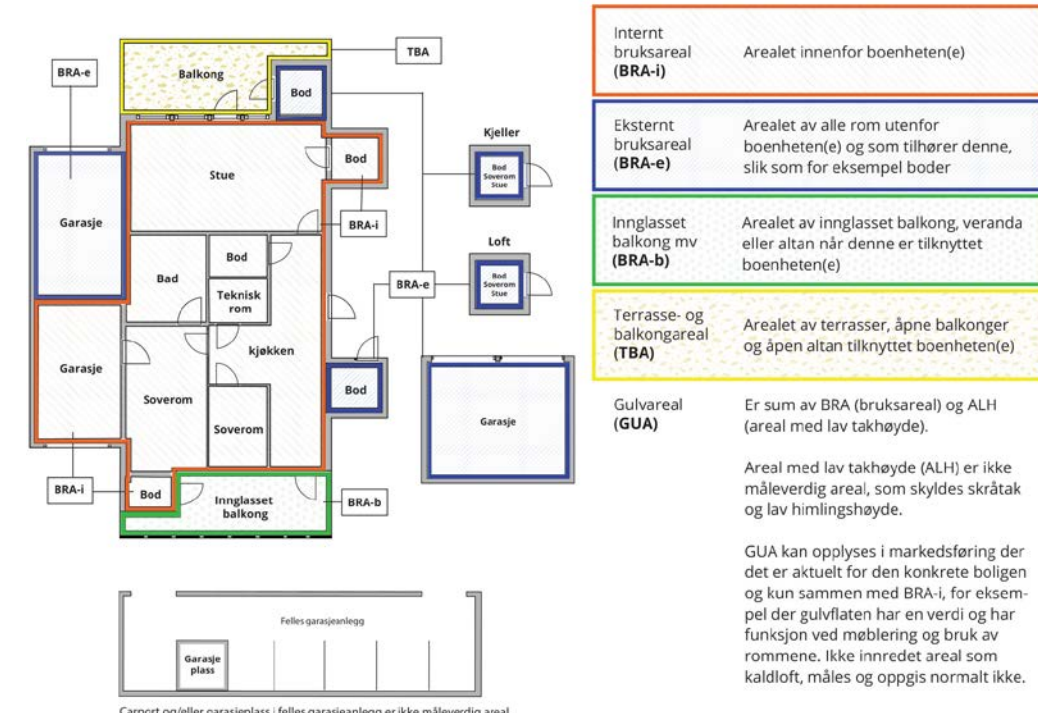

Internt bruksareal (BRA-i)	Arealet innenfor boenheten(e)
Eksternt bruksareal (BRA-e)	Arealet av alle rom utenfor boenheten(e) og som tilhører denne, slik som for eksempel bod
Innglasset balkong mv (BRA-b)	Arealet av innglasset balkong, veranda eller altan når denne er tilknyttet boenheten(e)
Terrasse- og balkongareal (TBA)	Arealet av terrasser, åpne balkonger og åpen altan tilknyttet boenheten(e)

**Gulvareal (GUA)**  
Er sum av BRA (bruksareal) og ALH (areal med lav takhøyde).  
Areal med lav takhøyde (ALH) er ikke måleverdig areal, som skyldes skråtak og lav himlingshøyde.  
GUA kan opplyses i markedsføring der det er aktuelt for den konkrete boligen og kun sammen med BRA-i, for eksempel der gulvflaten har en verdi og har funksjon ved møblering og bruk av rommene. Ikke innredet areal som kaldloft, måles og oppgis normalt ikke.

### Arealet kan ikke alltid fastsettes nøyaktig

Areal kan være komplisert eller umulig å måle opp nøyaktig fordi det er vanskelig å fastslå tykkelsen på innervegger, skjevheter i og utforming av bygningskonstruksjoner som karnapp, buer og vinkler som ikke er rette, åpne rom over flere etasjer og så videre.

Eiendommens markedsverdi kan ikke baseres på en matematisk beregning basert på antall kvadratmeter opplyst i rapporten. Opplysninger om areal kan altså ikke alene benyttes for å beregne eiendommens verdi.

### Den bygningsakkyndige kan avdekke eventuelle bruksendringer og avvik i branncelleinndeling

Den bygningsakkyndige ser på byggetegninger hvis de er tilgjengelige og dette er en del av oppdraget, og vurderer bruken av boligen opp mot tegningene. Hvis den bygningsakkyndige avdekker at en bolig ikke ser ut til å være delt opp i brannceller etter kravene i byggt teknisk forskrift på befaringstidspunktet, skal det opplyses om dette.

Reglene om bruksendring og brannceller kan være kompliserte. Søk videre faglige råd om rapporten ikke gir deg svar. Den bygningsakkyndige kan ikke vurdere og svare på alle spørsmål, og kan heller ikke vite om kommunen kan gi unntak for kravene som gjelder. [Vil du vite mer?](#)

### Om brannceller

En branncelle er hele eller avgrensede deler av en bygning hvor en brann fritt kan utvikle seg uten at den kan spre seg til andre bygninger eller andre deler av bygningen i løpet av en fastsatt tid.

### Om bruksendring

Bruksendring er å endre bruken av et rom fra en tillatt bruk til en annen. Dette kan kreve søknad og tillatelse, for eksempel hvis du endrer et rom fra bod til soverom eller arbeidsrom, eller hvis du endrer en bolig til to separate boliger.

Rom for varig opphold har krav til takhøyde, romstørrelse, rømningsvei og lysforhold som må være oppfylt. Du kan søke kommunen om unntak for kravene, men kan ikke regne med å få unntak for krav som går på helse og sikkerhet, for eksempel krav til rømningsvei.

Bruksendring som krever godkjenning, og som ikke er søkt bruksendret, er ulovlig. Kommunen kan etter plan- og bygningsloven kapittel 32 forfølge overtredelser. Kommunen kan pålegge deg å avslutte den ulovlige bruken, eventuelt å rette eller tilbakeføre rommet til godkjent bruk.

## Arealer

### Boligbygg med flere boenheter

#### Ny arealstandard

Etasje	Bruksareal BRA m <sup>2</sup>			SUM	Terrasse- og balkongareal (TBA)
	Internt bruksareal (BRA-i)	Eksternt bruksareal (BRA-e)	Innglasset balkong (BRA-b)		
2 - underetasje	48	8	16	72	
<b>SUM</b>	<b>48</b>	<b>8</b>	<b>16</b>		
<b>SUM BRA</b>	<b>72</b>				

#### Romfordeling

Etasje	Internt bruksareal (BRA-i)	Eksternt bruksareal (BRA-e)	Innglasset balkong (BRA-b)
2 - underetasje	Gang , Bad/vaskerom , Stue , Kjøkken , Soverom	Bod , Bod	Innglasset terrasse

#### Kommentar

#### Lovlighet

##### Byggetegninger

Det foreligger godkjente og byggemeldte tegninger, som stemmer med dagens bruk  
*Kommentar:*

##### Brannceller

Er det påvist synlige tegn på avvik i branncelleinndeling ut ifra dagens byggt teknisk forskrift?

Ja  Nei

##### Nyere håndverkstjenester

Er det ifølge eier utført håndverkstjenester på boligen siste 5 år?

Ja  Nei

##### Krav for rom til varig opphold

Er det påvist avvik i forhold til rømningsvei, dagslysflate eller takhøyde?

Ja  Nei

*Kommentar:*

### Garasje

#### Ny arealstandard

Etasje	Bruksareal BRA m <sup>2</sup>			SUM	Terrasse- og balkongareal (TBA)
	Internt bruksareal (BRA-i)	Eksternt bruksareal (BRA-e)	Innglasset balkong (BRA-b)		
Etasje		16		16	
<b>SUM</b>		<b>16</b>			
<b>SUM BRA</b>	<b>16</b>				

### Romfordeling

Etasje	Internt bruksareal (BRA-i)	Eksternt bruksareal (BRA-e)	Innglasset balkong (BRA-b)
Etasje		Garasje	

#### Lovlighet

##### Byggetegninger

Det foreligger godkjente og byggemeldte tegninger, som stemmer med dagens bruk  
*Kommentar:*

##### Brannceller

Er det påvist synlige tegn på avvik i branncelleinndeling ut ifra dagens byggt teknisk forskrift?

Ja  Nei

##### Nyere håndverkstjenester

Er det ifølge eier utført håndverkstjenester på boligen siste 5 år?

Ja  Nei

##### Krav for rom til varig opphold

Er det påvist avvik i forhold til rømningsvei, dagslysflate eller takhøyde?

Ja  Nei

*Kommentar:*

### Total fordeling mellom P-ROM og S-ROM

Tabellen under viser fordelingen av P-ROM og S-ROM etter veiledningen til NS 3940: 2012. Dette er til informasjon og til sammenligning. Tallene er omtrentlige, kan avvike fra faktiske målinger og er ikke juridisk bindende

	P-ROM( m2)	S-ROM( m2)
<b>Boligbygg med flere boenheter</b>	48	16
<b>Garasje</b>	0	16

#### Kommentar

Boligbygg med flere boenheter I tillegg et bodskap i kjeller og en loftsbod på tilsammen 8 m2.

## Befarings - og eiendomsopplysninger

### Befaring

Dato	Til stede	Rolle
21.12.2024	Arne Skyrud	Takstingeniør
	Ida Mørkrid Bråten	Kunde





### Matrikkeldata

Kommune	gnr.	bnr.	fnr.	snr.	Areal	Kilde	Eieforhold
3401 KONGSVINGER	50	130		0	80086.1 m <sup>2</sup>	BEREGNET AREAL (Ambita)	Eiet

#### Adresse

Iduns veg 2

#### Hjemmelshaver

Nedre Langeland 3 Borettslag

### Andelsobjekt

Boligselskap	Org.nr.	Leil. nr.	Forretningsfører	Eier av adkomstdokumenter
111/NEDRE LANGELAND 3 BORETTSLAG	852424222	111	Kongsvinger og omengs boligbyggelag A/L	Bråten Ida Mørkrid

### Innskudd, pålydende mm

Andelsnummer	Opprinnelig innskudd	Andel fellesformue	Andel fellesgjeld
111	7 750	24 939	306 647

### Årsregnskap

Regnskapsår	0	Samlet aksjekapital:	0	
Omløpsmidler:		9 836 116	Samlet innskuddskapital:	23 975 195
Kortsiktig gjeld (-)	-	877 621	Langsiktig gjeld (+):	+ 110 315 263
Disponible midler:		8 958 495	Langsiktig gjeld og innskuddskapital:	134 290 458

#### Kommentar



### Eiendomsopplysninger

#### Beliggenhet

Leiligheten er beliggende i Iduns veg 2 på Langeland i Kongsvinger. Boligblokka ligger i et populært og veletablert boligområde, sydvestvendt i lett skrående terreng. Meget gode solforhold. Barnehage og barneskole i umiddelbar nærhet. Ca. 1,5 km til ungdomsskole, videregående skole, idrettsanlegg, svømmehall, forretninger og servicetilbud. Kort avstand til buss holdeplass.

#### Adkomstvei

Privat vei fra offentlig vei

#### Tilknytning vann

Eiendommen er tilknyttet offentlig vannforsyning via private stikkledninger.

#### Tilknytning avløp

Eiendommen er tilknyttet offentlig avløpsnett via private stikkledninger.

#### Regulering

Eiendommen ligger i et område regulert til boligbebyggelse.

#### Om tomten

Tomten er beliggende i lett skrående terreng. Opparbeidet med asfalterte innrørveier, gangstier og biloppstillingsplasser. Store utearealer med plen og div. prydbusker. Lekeplass.

#### Forkjøpsrett

JA - 7 dager. Dersom andelen skifter eier, har andelseiere i borettslaget og dernest de øvrige andelseiere i boligbyggelaget forkjøpsrett. Det oppfordres til gjennomlesning av borettslagets vedtekter.

### Siste hjemmelovergang

Kjøpesum	År
0	1972

### Forsikring

Selskap	Avtalenr	Type	Forsikringssum	Årlig premie
Gjensidige forsikring	86199474	Fullverdi		

#### Kommentar

Forsikringen dekker bygning (ikke innbo) og ligger i husleien.

## Kilder og vedlegg

Dokumenter					
Beskrivelse	Dato	Kommentar	Status	Sider	Vedlagt
Egenerklæring	21.12.2024		Gjennomgått	5	Nei
Forsikringsavtale	21.12.2024		Gjennomgått	1	Nei
Situasjonskart	21.12.2024		Gjennomgått	1	Nei
Eiendomsverdi.no	21.12.2024		Gjennomgått	1	Nei
Årsberetning/regnskap	21.12.2024		Gjennomgått	19	Nei
Kvitt. fellesutgifter	21.12.2024		Gjennomgått	1	Nei

## Tilstandsrapportens avgrensninger

### STRUKTUR•REFERANSENIVÅ•TILSTANDSGRADER

- Rapporten er basert på innholdskrav i Forskrift til avhendingslova (tryggere bolighandel). Formålet er å gi en tilstandsanalyse til bruk for den som bestiller og/eller i et salg til forbruker, og ikke for andre tredjeparter. Rapportens omfang, struktur, metode og begrepsbruk følger i hovedsak Norsk Standard NS 3600:2018 (Teknisk tilstandsanalyse ved omsetning av bolig), samt Takstbransjens retningslinjer ved tilstandsrapportering for boliger og Takstbransjens retningslinjer for arealmåling.
- Tilbakeholdt eller uriktig informasjon som har betydning for vurderingen, er ikke bygningssakkyndiges ansvar. Rapporten beskriver avvik, altså en tilstand som er dårligere enn referansenivået. Rapporten framhever normalt ikke positive sider ved boligen ut over det som fremgår av tilstandsgradene.
- Tilstanden angis i rapporten og gir uttrykk for en gitt forventet tilstand blant annet vurdert ut fra alder og normal bruk slik:

i) **Tilstandsgrad 0, TG0:** Ingen avvik eller skader. I tillegg må bygningsdelen være tilnærmet ny, mindre enn 5 år, og det foreligger dokumentasjon på faglig god utførelse.

ii) **Tilstandsgrad 1, TG1:** Mindre avvik. Normal slitasje. Strakstiltak ikke nødvendig. TG1 kan gis når bygningsdelen er tilnærmet ny og det ikke foreligger dokumentasjon på faglig god utførelse.

iii) **Tilstandsgrad 2, TG2:** Vesentlige avvik, og mindre avvik som etter NS 3600 gir TG 2, men som ikke nødvendigvis krever umiddelbare tiltak. I denne rapporten kan TG2 i Rapportsammendrag være inndelt i TG2 som krever tiltak og de som ikke krever umiddelbare tiltak. Konstruksjonen har normalt enten feil utførelse, en skade eller symptomer på skade, sterk slitasje eller nedsatt funksjon. Vedlikehold eller tiltak trengs i nær fremtid, det er grunn til å varsle fare for skader på grunn av alder eller overvåke spesielt på grunn av fare for større skade eller følgeskade. For skjulte konstruksjoner vil alder i seg selv være et symptom som kan gi TG2. For synlige konstruksjoner kan alder sammen med andre symptomer og momenter gi TG2. Avvik under TG2 kan gis sjablongmessig anslag.

iv) **Tilstandsgrad 3, TG3:** Store eller alvorlige avvik. Kraftige symptomer på forhold som man må regne med trenger utbedring straks eller innen kort tid. Påvist funksjonssvikt eller sammenbrudd. Avvik under TG3 skal gis sjablongmessig anslag.

v) **Tilstandsgrad TGiu:** Ikke undersøkt/ikke tilgjengelig for undersøkelse.

- Ved TG0 og TG1 gis det normalt ingen begrunnelse for valg av tilstandsgrad, fordi bygningen eller bygningsdelen da bare har normal slitasje. For anbefalte tiltak ved TG2 og TG3 må bruker av rapporten vurdere om tiltakene er nødvendige og lønnsomme. Hva det vil koste å utbedre rom eller bygningsdeler er et sjablongmessig anslag basert på registrert avvik og angitte tiltak i rapporten. Anslaget er gitt på generelt grunnlag og basert på erfaringstall i seks intervaller, og kan ikke forveksles med en konkret vurdering og tilbud fra en entreprenør eller håndverker. Det må eventuelt innhentes tilbud for en nærmere undersøkelse, og konkret og nøyaktig vurdering av utbedringskostnad. Kostnader til ikke oppdagede avvik/utbedringer/feil kan forekomme. Utbedringskostnad avhenger av personlige preferanser og markedspris på materialer og tjenesteyter.

### PRESISERINGER

- Avvik vurderes ut fra tekniske forskrifter på godkjenningstidspunktet for bygget. Noen bygningsdeler vurderes

etter gjeldende teknisk forskrift på befaringstidspunktet. Dette gjelder blant annet:

i) Bad, vaskerom (våtrom)

ii) Forhold rundt brann, rømming, sikkerhet, for eksempel rekkverkshøyder/åpninger, ulovlige bruksendringer, brannceller mv.

- For skjulte konstruksjoner slik som vann og avløp uten dokumentasjon, er kvalitet og alder vurdert.

- Fastmonterte installasjoner, for eksempel innfelt belysning (downlights), demonteres ikke for å sjekke dampspærren bak. Dette av hensyn til bygningsesakkyndiges kompetanse og risikoen for skade.

- Kontroll av fukt i konstruksjonen ved hulltaking i bad og vaskerom (våtrom), rom under terreng (kjelleretasje, underetasje og sokkeletasje) eller andre bygningsdeler skjer etter eiers aksept. Hulltaking av våtrom og rom under terreng kan unntaksvis unnlates, se Forskrift til Avhendingsloven.

- Kontroll av romfunksjoner for P-ROM utføres kun når det ikke foreligger godkjente og byggemeldte tegninger, eller når tegninger ikke stemmer med dagens bruk.

- Bygningsesakkyndig gir en forenklet vurdering av branntekniske forhold og elektriske installasjoner i boligen dersom det er mer enn fem år siden sist boligen hadde el-tilsyn. Bygningsesakkyndig kan anbefale å konsultere offentlige myndigheter eller kvalifisert elektrofaglig fagperson ved behov for grundigere undersøkelser.

### TILLEGGSUNDERSØKELSER

Etter avtale kan tilstandsanalysen utvides til også å omfatte tilleggsundersøkelser utover minimumskravet i forskriften.

### BEFARINGEN

Rapporten gir en vurdering av byggverk og bygningsdeler som bygningsesakkyndig har observert, og som fremkommer av Forskrift til avhendingsloven. Rapporten er likevel ingen garanti for at det ikke kan finnes skjulte feil, skader og mangler. NS 3600:2018 (Teknisk tilstandsanalyse ved omsetning av bolig) har undersøkelsesnivå fra 1 til 3, der undersøkelsesnivå 1 er det laveste og baseres på visuell observasjon. Rapporten baseres på undersøkelsesnivå 1 med få unntak (våtrom og rom under terreng). I praksis betyr dette at gjennomføringen av befaringen begrenses som følger:

- Det utføres kun visuelle observasjoner på tilgjengelige flater uten fysiske inngrep (f.eks. riving).

- Flater som er skjult av snø eller på annen måte ikke er tilgjengelig eller skjult, blir ikke kontrollert. Det foretas ikke funksjonsprøving av bygningsdeler, som isolasjon, piper, ventilasjon, el. anlegg, osv.

- Det gis ingen vurdering av boligens tilbehør, hvite- og brunevarer og annet inventar. Dette gjelder også integrert tilbehør.

- Inspisering av yttertak er basert på det som er synlig, normalt på innsiden fra loftet og utvendig fra stige/bakkenivå. Befaring av tak må være sikkerhetsmessig forsvarlig for å kunne gjennomføres.

- Stikkprøvetakninger er utvalgt tilfeldig og kan innebære kontroll under overflaten med spiss redskap eller lignende.



## Tilstandsrapportens avgrensninger

### UTTRYKK OG DEFINISJONER

- Tilstand: Byggverkets eller bygningsdelens tekniske, funksjonelle eller estetiske status på et gitt tidspunkt.
- Symptom: Observerbart forhold som gir indikasjon på hvilken tilstand et byggverk eller en bygningsdel befinner seg i. Benyttes ved beskrivelse av avvik.
- Skadegjørere: Zoologiske eller biologiske skadegjørere, i hovedsak råte, sopp og skadedyr.
- Fuktsøk: Overflatesøk med egnet søkeutstyr (fuktindikator) eller visuelle observasjoner.
- Fuktmåling: Måling av fuktinnhold i materiale eller i bakenforliggende konstruksjon ved bruk av egnet måleutstyr (blant annet hammerlektrode og pigger).
- Utvidet fuktsøk (hulltaking): Boring av hull for inspeksjon og fuktmåling i risikoutsatte konstruksjoner, primært i tilstøtende vegger til bad, utforede kjellervegger og eventuelt i oppforede kjellergulv.
- Normal slitasje: Forventet nedsliting av materiale i overflaten som er basert på enkle visuelle observasjoner. Kan vurderes sammen med bygningsdelens alder.
- Forventet gjenværende brukstid: Anslått tid et byggverk eller en del av et byggverk fortsatt vil være tjenlig for sitt formål (NS3600, Termer og definisjoner punkt 3.9)

### AREALBEREGNING FOR BOENHETER

- Areal fastsettes etter Forskrift til avhendingsloven og Norsk Standard 3940 Areal- og volum-beregninger av bygninger fra 2023.
- Areal oppgis i hele kvadratmeter i rapporten, og gjelder for det tidspunkt oppmålingen fant sted.
- Bruksareal (BRA) er det måleverdige arealet som er innenfor omsluttete vegger målt i gulvhøyde (bruttoareal minus arealet som opptas av yttervegger). I tillegg til gulvhøyde gjelder regler om fri bredde for at arealet skal være måleverdig, med betydning for BRA av for eksempel loft med skråtak. BRA består av internt bruksareal (BRA-i), eksternt bruksareal (BRA-e) og innglasset balkong mv (BRA-b). Terrasse- og balkongareal (TBA) opplyses der tilstandsrapporten skal benyttes i boligomsetningen og der det er aktuelt. I tillegg kan gulvareal (GUA) og areal med lav takhøyde (ALH) opplyses sammen med BRA der det er aktuelt og en del av oppdraget. Rom skal ha atkomst og gangbart gulv for å kunne regnes som BRA/måleverdig areal.
- Arealet måles og oppgis dersom arealet oppfyller krav til måleverdighet, slik som at arealet må ha minst en bredde på 0,6m og minst en høyde på 1,9 m osv. Et rom kan være i strid med teknisk forskrift og mangle godkjennelse hos kommunen for den aktuelle bruken, uten at dette får betydning for om arealet måles og oppgis i tilstandsrapporten. Når arealet måles tas det ikke hensyn til om arealet er lovlig oppført eller om bruken er lovlig, bruksendringer, lysforhold eller andre sikkerhetsmangler.
- Eiendommens markedsverdi kan ikke baseres på en rent matematisk beregning i forhold til antall kvadratmeter opplyst i rapporten. Opplysninger om areal kan altså ikke alene benyttes for beregning av eiendommens verdi.

• Rom som ligger utenfor boenheten, men som eier har påvist og/eller opplyst at tilhører boenheten, er oppmålt og inkludert i BRA-e. Det er ikke fremvist dokumentasjon på at rommet tilhører boenheten, med mindre dette er angitt særskilt. Rom utenfor boenheten kan omdisponeres av borettslaget/sameiet og dette kan påvirke boligens BRA. Vær oppmerksom på at NS 3940:2023 og eierseksjonsloven har ulik definisjon av fellesareal. Ved arealmåling gjelder NS 3940:2023 som definerer fellesareal slik: "Delen av bygning som brukes av to eller flere bruksenheter eller til bygningens forvaltning, drift eller vedlikehold.

• I en overgangsperiode skal rapporter som benyttes i boligomsetningen eller dersom det er en del av oppdraget også opplyse om fordelingen mellom P-ROM og S-ROM med utgangspunkt i definisjonene som fremkommer av veiledningen til Norsk Standard 3940 Areal- og volum-beregninger av bygninger fra 2012. Fordelingen mellom P-ROM og S-ROM er basert på veiledningen og bygningssakkyndiges eget skjønn. P-ROM er måleverdige rom som benyttes til kort eller langt opphold. S-ROM er måleverdige rom som benyttes til lagring, og tekniske rom. Bruken av et rom på befaringstidspunktet har betydning for om rommet defineres som P-ROM eller S-ROM. Dette betyr at rommet både kan være i strid med teknisk forskrift og mangle godkjennelse i kommunen for den aktuelle bruken, uten at dette vil få betydning for valg av arealkategori.

• Se øvrig informasjon om areal i rapporten, Norsk Standard 3940 (2012 og 2023) og veiledningen til disse.

### PERSONVERN

iVerdi AS, bygningssakkyndig og takstforetaket behandler personopplysninger som bygningssakkyndig trenger for å kunne utarbeide rapporten. Personvernerklæring med informasjon om bruk av personopplysninger og dine rettigheter finner du her [Personvernerklæring - iVerdi](#)

### DELING AV PERSONOPPLYSNINGER FOR TRYGGERE BOLIGHANDEL OG MULIG RESERVASJON

Norsk takst og deres samarbeidspartnere benytter personopplysninger fra rapporten for analyse- og statistikkformål, samt utvikling og drift av produkter og tjenester for takstbransjen og andre aktører i bolig-omsetningen. Les mer om dette og hvordan du kan reservere deg på <https://www.norsktakst.no/norsk/om-norsk-takst/personvernerklaring/reservasjon/>

Vendu lager en boliganalyse basert på opplysninger fra rapporten. Les mer om dette og hvordan du kan reservere deg her: <https://samtykke.vendu.no/TC1924>

### KLAGEORDNING FOR FORBRUKERE

Er du som forbruker misfornøyd med bygningssakkyndiges arbeid eller opptreden ved taksering av bolig eller fritidshus, se [www.takstklagenemnd.no](http://www.takstklagenemnd.no) for mer informasjon

## EGENERKLÆRINGSSKJEMA

Til orientering vil dette skjema være en del av salgsoppgaven

Meglerfirma	
Aktiv EM Kongsvinger	
Oppdragsnr.	
1202240208	
Selger 1 navn	
Ida Mørkrid Bråten	
Gateadresse	
Iduns veg 2	
Poststed	Postnr
KONGSVINGER	2214
Er det dødsbo?	
<input checked="" type="checkbox"/> Nei <input type="checkbox"/> Ja	
Avdødes navn	
Er det salg ved fullmakt?	
<input checked="" type="checkbox"/> Nei <input type="checkbox"/> Ja	
Hjemmelshavers navn	
Har du kjennskap til eiendommen?	
<input type="checkbox"/> Nei <input checked="" type="checkbox"/> Ja	
Når kjøpte du boligen?	
År	2010
Hvor lenge har du eid boligen?	
Antall år	14
Antall måneder	5
Har du bodd i boligen siste 12 måneder?	
<input type="checkbox"/> Nei <input checked="" type="checkbox"/> Ja	
I hvilket forsikringselskap har du tegnet villa/husforsikring?	
Forsikringselskap	
Polise/avtalenr.	

### Spørsmål for alle typer eiendommer

- 1 Kjenner du til om det er/har vært feil tilknyttet våtrommene, f.eks. sprekker, lekkasje, råte, lukt eller soppkader?
- Nei  Ja

Initialer selger: IMB

Document reference: 1202240208

2 Kjenner du til om det er utført arbeid på bad/våtrom?

Svar

Beskrivelse

Arbeid utført av

Filer

[Faktura,servant.pdf](#)

2.1 Ble tettesjikt/membran/sluk oppgradert/fornyet?

Nei  Ja

2.2 Er arbeidet byggemeldt?

Nei  Ja

3 Kjenner du til om det er/har vært tilbakeslag av avløpsvann i sluk eller lignende?

Nei  Ja

4 Kjenner du til feil eller om har vært utført arbeid/kontroll på vann/avløp?

Svar

5 Kjenner du til om det er/har vært problemer med drenering, fuktinnsig, øvrig fukt eller fuktmerker i underetasje/kjeller?

Nei  Ja

6 Kjenner du til om det er/har vært utettheter i terrasse/garasje/tak/fasade?

Nei  Ja

7 Kjenner du til om det er/har vært problemer med ildsted/skorstein/pipe f.eks. dårlig trekk, sprekker, pålegg, fyringsforbud eller lignende?

Nei  Ja

8 Kjenner du til om det er/har vært f.eks. sprekker i mur, skjeve gulv eller lignende?

Nei  Ja

9 Kjenner du til om det er/har vært sopp/råteskader/insekter/skadedyr på eiendommen som rotter, mus, maur eller lignende?

Nei  Ja

10 Kjenner du til om det er/har vært skjeggkre i boligen?

Nei  Ja

11 Kjenner du til om det er/har vært utført arbeid på el-anlegget eller andre installasjoner (f.eks. oljetank, sentralfyr, ventilasjon)?

Svar

Beskrivelse

Arbeid utført av

Filer

[20241219\\_131910.pdf](#)

11.1 Foreligger det samsvarserklæring (i henhold til forskrift om elektriske lavspenningsanlegg)?

Nei  Ja

12 Kjenner du til om det er utført kontroll av el-anlegget og/eller andre installasjoner (f.eks. oljetank, sentralfyr, ventilasjon)?

Nei  Ja

Beskrivelse

Filer

[20241221\\_220717.pdf](#)

[20241221\\_220635.pdf](#)

13 Har du ladeanlegg/ladeboks for elbil i dag?

Nei  Ja

Beskrivelse

14 Kjenner du til om ufaglærte har utført arbeid som normalt bør utføres av faglærte, utover det som er nevnt tidligere (f.eks. drenering, murerarbeid, tømrerarbeid etc)?

Nei  Ja

15 Er det nedgravd oljetank på eiendommen?

Nei  Ja

16 Kjenner du til om det har vært utført arbeid på terrasse/garasje/tak/fasade?

Svar

17 Selges eiendommen med utleiedel, leilighet, hybel eller tilsvarende?

Nei  Ja

18 Kjenner du til om det er innredet/bruksendret/bygget ut i kjeller eller loft eller andre deler av boligen?

Nei  Ja

19 Kjenner du til forslag eller vedtatte reguleringsplaner, andre planer, nabovarsel eller offentlige vedtak som kan medføre endringer i bruken av eiendommen eller av dens omgivelser?

Nei  Ja

20 Kjenner du til om det foreligger påbud/heftelser/krav/manglende tillatelser vedrørende eiendommen?

Nei  Ja

21 Er det foretatt radonmåling?

Nei  Ja

22 Kjenner du til manglende brukstillatelse eller ferdigattest?

Nei  Ja

23 Kjenner du til om det foreligger skaderapporter/ tilstandsvurderinger eller utførte målinger?

Nei  Ja

24 Er det andre forhold av betydning ved eiendommen som kan være relevant for kjøper å vite om (f.eks. rasfare, tinglyste forhold eller private avtaler)?

Nei  Ja

Spørsmål for bolig i sameie/borettslag/boligaksjeselskap:

25 Kjenner du til om sameiet/laget/selskapet er involvert i tvister av noe slag?

Nei  Ja

26 Kjenner du til vedtak/forslag til vedtak om forhold vedr. eiendommen som kan medføre økte felleskostnader/økt fellesgjeld?

Nei  Ja

27 Kjenner du til om det er/har vært sopp/råteskader/insekter/skadedyr i sameiet/laget/selskapet (fellesareal eller i andre boliger) som rotter, mus, maur eller lignende?

Nei  Ja

28 Kjenner du til om det er/har vært skjeggkre i sameiet/laget/selskapet (fellesareal eller i andre boliger)?

Nei  Ja

Document reference: 1202240208

Document reference: 1202240208



## Tilleggskommentar

Jeg bekrefter at opplysningene er gitt etter beste skjønn. Jeg er kjent med at dersom jeg har gitt ufullstendige, uriktige eller misvisende opplysninger om eiendommen, vil forsikringselskapet kunne søke hel eller delvis regress for sine utbetalinger eller redusere sitt ansvar helt eller delvis, jfr. vilkår for boligselgerforsikring punkt 7.1 og forsikringsavtaleloven kapittel 4.

Jeg er orientert om mitt mulige ansvar som selger etter avhendingsloven, eventuelt etter kjøpsloven (aksjeboliger), og om forsikringsgiver sitt boligselgerforsikringstilbud.

Jeg er klar over at avtale om forsikring er bindende. Jeg er også klar over at premietilbudet først kan påberopes når boligen er solgt (budaksept). Premietilbudet som er gitt av megler er bindende for forsikringsgiver i 6 – seks – måneder fra oppdragsinngåelse med megler.

Etter dette vil premien og forsikringsvilkårene kunne justeres. Når premietilbudet ikke lenger er bindende for forsikringselskapet må egenerklæringsskjemaet signeres på nytt og eventuelle endringer påføres. Det vil da være forsikringspremien og forsikringsvilkårene på ny signeringsdato som legges til grunn.

Det kan ikke tegnes boligselgerforsikring ved følgende salg:

- mellom ektefeller eller slektninger i rett oppstigende eller nedstignende linje, søsken, eller
- mellom personer som bor eller har bodd på boligeiendommen og/eller
- når salget skjer som ledd i sikrede næringsvirksomhet/er en næringsseiendom
- etter at boligeiendommen er lagt ut for salg.
- ved salg av helårs- og fritidsbolig er det krav til at det foreligger tilstandsrapport i henhold til Forskrift til avhendingslova (tryggere bolighandel).

Forsikringselskapet kan ved skriftlig samtykke akseptere tegning av forsikring også i ovennevnte tilfeller.

Dersom forsikringselskapet ikke har gitt skriftlig samtykke, kan erstatningen bortfalle.

Ved oppgjørsoppdrag trer forsikringen i kraft når kontrakten er signert av begge parter, begrenset til siste 12 måneder før overtakelse.

Forøvrig oppfordrer selger potensielle kjøpere til å undersøke eiendommen grundig, jf avhendingsloven § 3-10 og kjøpsloven § 20 (aksjeboliger).

Gyldig forsikring forutsetter at det for helårs- og fritidsbolig foreligger tilstandsrapport som er i henhold til Forskrift til avhendingslova (tryggere bolighandel).

- Jeg ønsker boligselgerforsikring, og bekrefter å ha mottatt og lest forsikringsvilkårene og informasjonsbrosjyre til selger i forbindelse med kjøp av boligselgerforsikring. Forsikringen trer i kraft på det tidspunkt det foreligger en budaksept mellom partene, begrenset til tolv måneder før overtagelse. Ved oppgjørsoppdrag trer forsikringen i kraft når kontrakten er signert av begge parter, begrenset til siste 12 måneder før overtakelse. Jeg bekrefter med dette at eiendommen ikke er en næringsseiendom, at den ikke selges som ledd i næringsvirksomhet eller mellom ektefeller eller slektninger i rett oppstigende eller nedstigende linje, søsken, eller mellom personer som bor eller har bodd på boligeiendommen. Gyldig forsikring forutsetter at det for helårs- og fritidsbolig foreligger tilstandsrapport som er i henhold til Forskrift til avhendingslova (tryggere bolighandel). Forsikringen er ugyldig dersom den tegnes i strid med forsikringsvilkårene. Jeg er innforstått med at eiendomsmegleren ikke har fullmakt til å gjøre unntak fra ovennevnte begrensninger. Jeg er oppmerksom på at 8% av total forsikringskostnader honorar til Söderberg & Partners.
- Jeg ønsker ikke boligselgerforsikring, men megler har tilbudt meg å kjøpe slik forsikring.
- Jeg kan ikke kjøpe boligselgerforsikring ihht vilkår.

## E-Signing validated

secured by nets

NAME OF SIGNER	IDENTIFIER	TIME	ELECTRONIC ID
Ida Bråten	2a8783db61decb6d47808d 778989baa3fdb9182e	23.12.2024 18:36:54 UTC	Signer authenticated by Nets One time code

Document reference: 1202240208

Document reference: 1202240208

- This is a PDF document digitally signed by Nets' E-Signing service.
- The document's integrity is protected by signing and sealing the contents with a certificate issued to Nets by a third party. Validating the signature confirms that the contents have not been modified since the time of signing.
- For more information about document formats, see <https://www.nets.eu/developer>

# Nabolagsprofil

Iduns veg 2 - Nabolaget Langeland - vurdert av 20 lokalkjente

## Nabolaget spesielt anbefalt for

- Familier med barn
- Etablerere
- Husdyreiere



## Offentlig transport

Langelandshjemmet Linje B81, 700, 702, 704, 750, 761	2 min	0.2 km
Kongsvinger stasjon Linje F1, R14, 70	27 min	2 km
Oslo Gardermoen	59 min	

## Skoler

Langeland skole (1-7 kl.) 353 elever, 23 klasser	4 min	0.3 km
NTG-U Kongsvinger (8-10 kl.) 96 elever, 6 klasser	21 min	1.6 km
Kongsvinger ungdomsskole (8-10 kl.) 545 elever, 38 klasser	26 min	2 km
Øvrebyen videregående skole 450 elever, 17 klasser	19 min	1.4 km
Sentrum videregående skole 600 elever, 39 klasser	20 min	1.5 km

## Ladepunkt for el-bil

Langeland Kongsvinger	10 min
Langeland Handelspark	11 min

Opplevd trygghet  
Veldig trygt 84/100

Kvalitet på skolene  
Veldig bra 84/100

Naboskapet  
Høflige 62/100

## Aldersfordeling

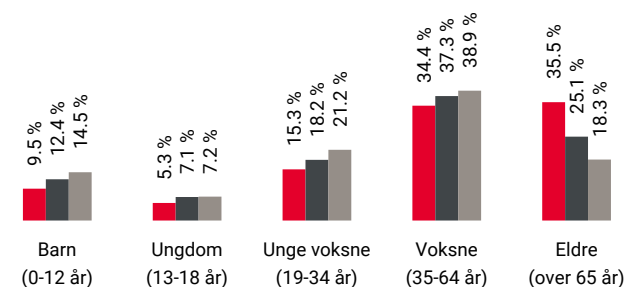

Område	Personer	Husholdninger
Langeland	1 327	815
Kongsvinger	12 009	6 585
Norge	5 425 412	2 654 586

## Barnehager

Langeland barnehage (1-5 år) 78 barn	5 min	0.4 km
Vangen barnehage (0-5 år) 55 barn	11 min	0.8 km
Marikollen barnehage (0-5 år) 60 barn	5 min	3.1 km

## Dagligvare

Kiwi Gjemselund PostNord	10 min	0.7 km
Coop Extra Festningen Post i butikk, PostNord	11 min	0.8 km

## Primære transportmidler

- Egen bil
- Buss

Støynivået  
Lite støynivå 91/100

Kvalitet på barnehagene  
Veldig bra 89/100

Turmulighetene  
Nærhet til skog og mark 87/100

## Sport

Langeland skole Aktivitetshall, ballspill, fotball	3 min	0.2 km
Gjemselund Fotball	10 min	0.7 km
Sportica Langeland	8 min	
Kongsvinger Treningssenter	19 min	

## Boligmasse

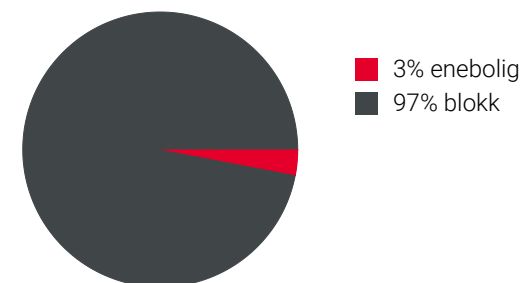

«Det er et fint nabolag uten mye tull.»

Sitat fra en lokalkjent



## Varer/Tjenester

EPA Markensplassen	16 min
Sykehusapoteket Kongsvinger	10 min

## Aldersfordeling barn (0-18 år)

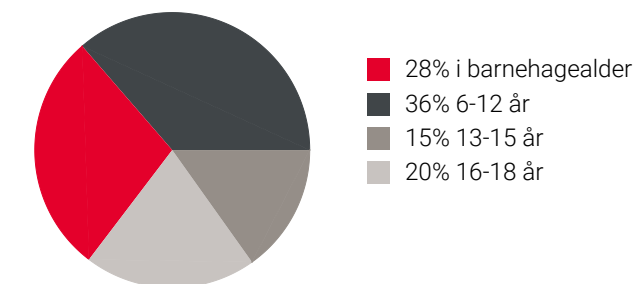

## Familiesammensetning

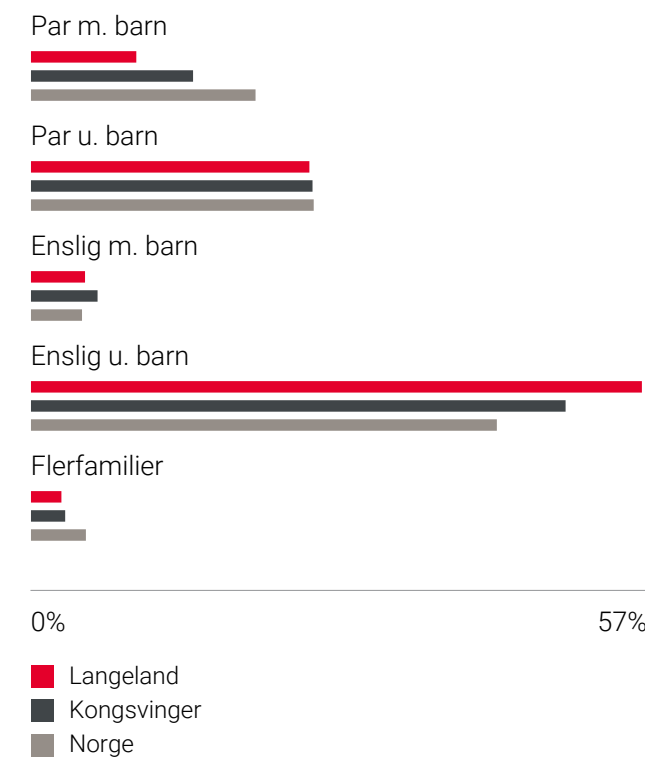

## Sivilstand

	Langeland	Norge
Gift	28%	33%
Ikke gift	45%	54%
Separert	18%	9%
Enke/Enkemann	10%	4%



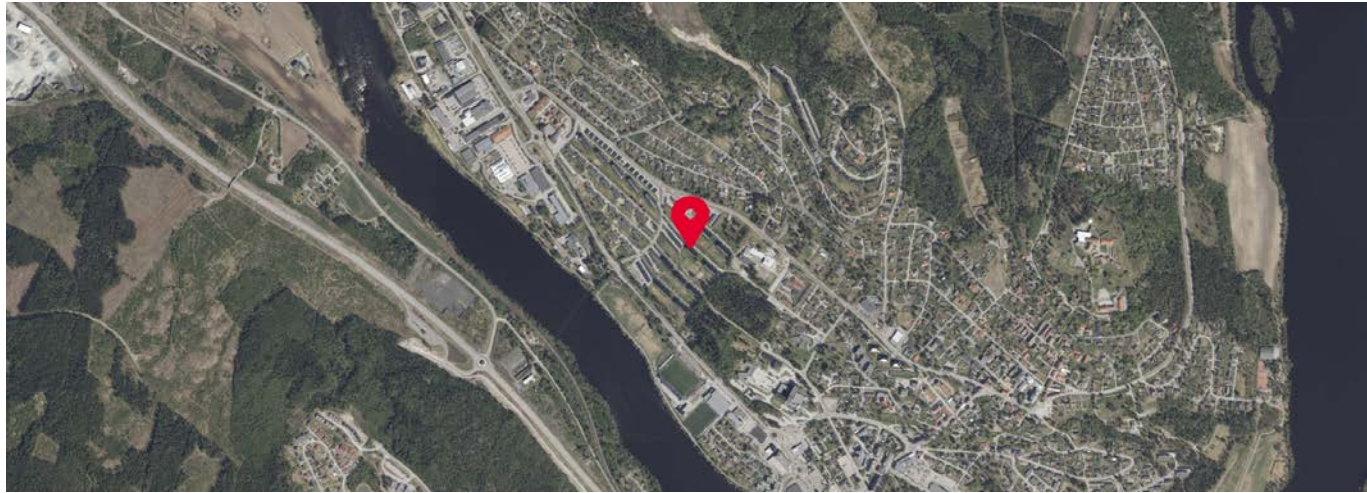

## Notater

A series of horizontal lines for taking notes.

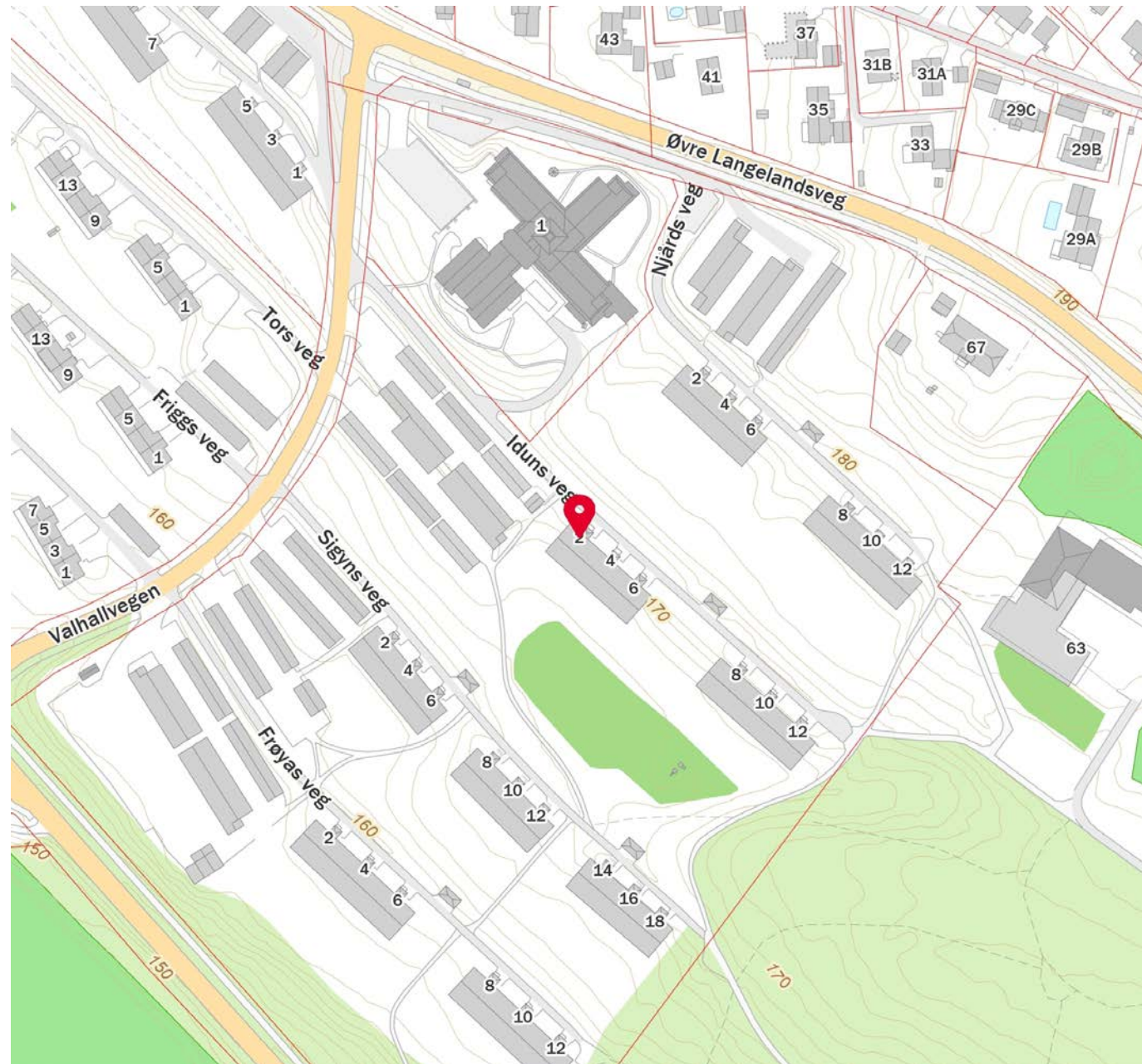





## OVERSIKT OVER LØSØRE OG TILBEHØR TIL EIENDOMMEN

Oversikten er utarbeidet av Norges Eiendomsmeglerforbund, Eiendom Norge og Advokatforeningens Eiendomsmeglingsgruppe, og er gjeldende fra 1. januar 2020.

### Generelt

Lov om avhending av fast eigeendom (avhendingslova/avhl.) av 3. juli 1992 regulerer kjøper og selgers rettigheter og plikter ved overdragelse av fast eiendom og andeler i borettslag.

I henhold til avhl. § 3-4 skal eiendommen, når annet ikke er avtalt, overdras med innredninger og utstyr som etter lov, forskrift eller annet offentlig vedtak skal følge med. Det samme gjelder varig innredning og utstyr som enten er fastmontert eller er særskilt tilpasset bygningen, jf. avhl. § 3-5. Loven inneholder ingen detaljert oversikt over hva som omfattes av «innredning og utstyr», og over hva som skal regnes som «fastmontert eller særskilt tilpasset».

Partene kan fritt avtale hva som skal følge med eiendommen ved salg. Bransjens liste over løsøre og tilbehør som skal følge med eiendommen, er en del av avtalen mellom kjøper og selger dersom ikke annet er opplyst i salgsoppgaven, kjøper har tatt forbehold i bud eller avtale på annen måte er inngått. Der intet annet er avtalt, vil løsøre og tilbehør medfølge slik dette fremkommer av avhl. § 3-4 og § 3-5 og denne oversikt.

Produkter og installasjoner som medfølger overdras uten noen form for garantier, utover eventuell gjenværende leverandørgaranti.

Dersom det er noe i nedenstående liste som ikke finnes på eiendommen, vil det heller ikke medfølge.

1. HVITEVARER medfølger der dette er spesielt angitt i salgsoppgaven.
2. HELDEKKENDE TEPPER følger med uansett festemåte.
3. VARMEKILDER, slik som ovner, kaminer, peiser, varmpumper og panelovner, følger med uansett festemåte. Frittstående biopeiser/varmeovner og terrassevarmere medfølger ikke. Det følger ikke med varmekilder i rom som ikke har vegg- eller fastmonterte varmekilder på visning.
4. TV, RADIO OG MUSIKKANLEGG. TV-antennene og fellesanlegg for TV, herunder parabolantenne, og tuneren/dekoder/tv-boks medfølger der dette eies av selger. Veggmontert TV/flatskjerm med tilhørende festeordning samt musikkanlegg følger ikke med (se også punkt 12).
5. BADEROMSINNREDNING/UTSTYR. Badekar, dusjkabinett, dusjvegger, alle fastmonterte speil og hyller, fastmonterte glass- og håndkleholdere, herunder håndklevarmere samt baderomsinnredning, medfølger.
6. GARDEROBESKAP medfølger, selv om disse er løse. Fastmonterte garderobehyller og knagger medfølger. Innredning i garderobeskap, for eksempel løse eller fastmonterte trådkurver, hyller, stenger og lignende, medfølger.

7. KJØKKENINNREDNING medfølger, herunder også åpne, fastmonterte hyller og løs eller fastmontert kjøkkenøy.

8. MARKISER, PERSIENNER og annen type innvendig og utvendig solskjerming, gardinoppheng, lamellgardiner og liftgardiner medfølger.

9. AVTREKKSIVIFTER av alle slag, samt fastmonterte aircondition/ventilasjonsanlegg, medfølger.

10. SENTRALSTØVSUGER medfølger med komplett anlegg, herunder slange, munnstykke mm.

11. LYSKILDER. Kupler, lysstoffarmatur, fastmonterte "spotlights", oppheng og skinner med spotlights samt utelys og hagebelysning medfølger. Veggglamper, krokhengte lamper, lysekroner, prismelamper og lignende som er koblet til sukkerbit eller stikkontakt følger likevel ikke med.

12. INSTALLERTE SMARTHUSLØSNINGER med sentral som styrer lys, varme, lyd o.l., samt tilhørende trådløse enheter som brytere, sensorer, kameraer, integrerte høyttalere el. medfølger. Enkle lysstyringssystem f.eks. med en sentral som kun styrer lyspærer eller smartpærer montert i sokkel medfølger likevel ikke.

13. UTVENDIGE SØPPELKASSER og eventuelt holder/hus til disse medfølger.

14. POSTKASSE medfølger.

15. UTENDØRS INNRETNINGER slik som flaggstang, fastmontert tørkestativ, samt andre faste uterangementer som f.eks. badestamp, boblekar/jacuzzi og liknende utendørs kar, lekestue, lekestativ, utepeis, fastmontert trommel til vannslange, medfølger. Guidekabel/avgrensingskabel til robotgressklipper medfølger, men robotgressklipper og ladestasjon for denne medfølger ikke.

16. FASTMONTERT VEGGLADER/LADESTASJON TIL EL-BIL medfølger uavhengig av hvor laderen er montert.

17. SOLCELLEANLEGG med tilhørende teknisk infrastruktur medfølger.

18. GASSBEHOLDER til gasskomfyr og gasspeis medfølger.

19. BRANNSTIGE, BRANNTAU, feiestige og lignende medfølger der dette er påbudt. Løse stiger medfølger ikke.

20. BRANNSLUKNINGSAPPARAT, BRANNSLANGE og RØYKVARSLER medfølger der dette er påbudt. Det er eier og brukers plikt til å se til at utstyret forefinnes på enhver eiendom. Hvis annet ikke er uttrykkelig avtalt, skal dette derfor alltid følge med ved salg av eiendom.

21. SAMTLIGE NØKLER til eiendommen som selger er i besittelse av skal overleveres kjøper på overtakelsen, herunder nøkler til eventuelle boder, uthus, garasjeportåpner e.l. Låses boder, uthus e.l. med hengelås, skal lås og nøkler til disse medfølge.

22. GARASJEHYLLER, bodhyller, lagringshyller og oppheng til bildekk medfølger såfremt de er fastmontert.

Planter, busker og trær som er plantet på tomten, eller fastmonterte kasser og lignende er en del av eiendommen og medfølger i handelen.



# HELP Boligkjøperforsikring

## Boligkjøperforsikring

- Advokathjelp ved boligkjøpet og i 5 år fremover.
- Er kjøpers motvekt til selgers boligselgerforsikring.
- Gir deg advokathjelp hele veien til rettskraftig dom, om nødvendig.

## Boligkjøperforsikring **PLUSS**

- Advokathjelp ved boligkjøpet og i 5 år fremover.
- Er kjøpers motvekt til selgers boligselgerforsikring.
- Gir deg advokathjelp hele veien til rettskraftig dom, om nødvendig.
- Advokathjelp i de viktigste rettsområdene i privatlivet.

**PLUSS** gir boligeiere sterkt rabatterte advokathjelp. Be om råd eller hjelp i retten når du trenger det fra Norges viktigste advokatmiljø for privatpersoner.

**PLUSS** kan bare tegnes samtidig med boligkjøperforsikringen, og koster kun kr 2 800 i tillegg. **PLUSS** fornyes årlig - om du ønsker det.

Borettslag/aksjeleilighet:	Kr 7 200
Selveierleilighet/rekkehus:	Kr 10 400
Ene-/tomannsbolig, tomt:	Kr 15 100

## Rettsområder du får hjelp med

Samboeravtale, ektepakt og arv

Forbrukerkjøp og håndverkertjenester

Utleie og naboforhold

Tomtefeste, veirett og andre servitutter

Plan- og bygningsrett

Skatt ved oppussing, utleie og eiendomssalg

Tilgang til digitale juridiske avtaler via Min side



## Viktige endringer i avhendingsloven

**Den 1. januar 2022 ble avhendingsloven endret på viktige punkter for både kjøper og selger. Samtidig fikk vi en ny forskrift som regulerer jobben en takstmann skal gjøre. Den nye forskriften stiller strengere krav til tilstandsrapportene som er en viktig del av kontrakten ved boligsalg. HELP, landets største advokatmiljø for boligkjøpere, har laget en kort innføring i de nye reglene.**

### Forbudt å selge bolig "som den er"

Du har kanskje hørt at de fleste brukte boliger har vært solgt «som de er»? Dette forbeholdet innebar at selger fraskrev seg ansvar for skjulte feil og mangler. Det var bare hvis selger hadde holdt tilbake eller gitt uriktig informasjon, eller hvis boligen var i vesentlig dårligere stand at kjøper kunne nå frem med et krav mot selger.

Fra 1. januar 2022 kan ikke selger lenger ta generelle forbehold av «som den er»-typen. Dette betyr at når vi da skal vurdere om en bolig har en mangel, må vi vurdere grundig hva som fremgår av kjøpsavtalen. Med kjøpsavtalen menes alle dokumenter og opplysninger som tilbys før kjøpet, også FINN-annonsen og alle vedleggene til salgsoppgaven. Hvis kjøpsavtalen ikke gir et klart svar (av typen "Det følger egen parkeringsplass med leiligheten" eller "Badet er renoverert av fagfolk"), må vi vurdere hva kjøper kan forvente basert på blant annet eiendommens synlige tilstand, alder, opplysningene som er gitt ved salget, feilenes art, karakter og omfang.

### Egenandel

Avhendingsloven har også fått en ny bestemmelse om egenandel. Egenandelen slår først inn når det er påvist at eiendommen har en mangel. Når det er et avvik fra kontrakten som utgjør en mangel, skal oppgjøret reduseres med 10 000 kroner, uavhengig av om utbedringskostnadene er høye eller lave. Dette innebærer blant annet at kjøper ikke kan rette krav mot selger hvis det koster mindre enn 10 000 kroner å utbedre mangelen.

Selv om utbedringskostnadene er høye, kan det likevel tenkes at feil ved boligen ikke utgjør mangler etter loven. Dette avhenger av hva som er avtalt mellom partene, og hva kjøper kan forvente basert på de momentene vi har nevnt over.

### Nytt om tilstandsrapporter

Tidligere ble det ikke stilt noen konkrete krav til hva en tilstandsrapport skulle inneholde og hvordan den skulle se ut. Dette hadde som konsekvens at tilstandsrapportene varierte i innhold og kvalitet. I den nye forskriften til avhendingsloven stilles det en rekke krav for at en tilstandsrapport skal regnes som godkjent.

*“Vi unner ingen å stå alene”*

Retts skal være rett. For alle.



Boligkjøperforsikring tegnes hos eiendomsmegler senest ved kontraktsgjøring og gir rett til advokathjelp inntil 5 år etter overtakelse. Forsikringen betales som del av oppgjøret ved boligkjøpet. **PLUSS**-dekningen fornyes årlig ved faktura fra HELP.

Egenandel kr 4 000 påløper ved takst, tvist eller 10 timer advokatbistand, avhengig av hva som kommer først. Meglerforetaket mottar kr 4 200/4 600/5 000 i kostnadsgodtgjørelse, avhengig av boligtype, samt et tillegg på kr 1 000 ved salg av **PLUSS**.

Vi tar forbehold om pris- og vilkårsendringer. Hvis premien ikke er innbetalt ved overtakelse, vil avtalen bli kansellert. For fullstendig informasjon om dekning og vilkår, se help.no

Har du spørsmål? Kontakt HELP på [help.no/minside](http://help.no/minside), telefon 22 99 99 99 eller epost [post@help.no](mailto:post@help.no)

**HELP**  
Retts skal være rett. For alle.

**HELP**  
Retts skal være rett. For alle.



Forts. Viktige endringer i avhendingsloven

Opplysningene i tilstandsrapporten skal gis på en forbrukervennlig måte, og det er beskrevet hva takstmannen skal vurdere og hvordan noen av undersøkelsene skal gjennomføres.

Vi har tro på at kjøpere nå vil få bedre informasjon i forkant av salget og dermed et bedre beslutningsgrunnlag.

#### Kjøpers undersøkelsesplikt lovfestes

Avhendingsloven har også fått en regel om undersøkelsesplikt for kjøper. Regelen tydeliggjør at kjøperen skal anses å kjenne til forhold som er tydelig beskrevet i tilstandsrapporten eller annen relevant salgsdokumentasjon. Det fremgår av loven at kjøperen ikke kan klage på avvik hvis disse er tydelig beskrevet i salgsdokumentasjonen, uavhengig av om kjøperen faktisk har satt seg inn i denne.

Det er derfor svært viktig at kjøper setter seg godt inn i alle dokumenter og opplysninger som tilbys i forkant av kjøpet. Hvis det er noe du ikke forstår, anbefaler vi at du stiller spørsmål til selger og/eller eiendoms-megler. Dersom det er gitt motstridende opplysninger i salgsdokumentene, må du undersøke hvilke av opplysningene som er korrekte, og eventuelt ta forbehold dersom motstriden ikke avklares. Du kan ikke velge å holde deg til den opplysningen du liker best.

#### Arealavvik

Avhendingsloven har også fått en ny bestemmelse om arealavvik innendørs. Helt kort betyr endringen at eiendommen har en mangel hvis opplysningene om størrelse i salgsdokumentene ikke er riktig. Det er en forutsetning at avviket utgjør mer enn 2 % og minst én kvadratmeter, og at selgeren ikke godtgjør at opplysningene ikke har hatt betydning for kjøperen.

#### Viktig for kjøper å være klar over

Advokatene i HELP er fornøyde med regelendringer som bidrar til at kjøper får bedre informasjon. Dette kan redusere antall konflikter i etterkant av boligkjøpet.

Selv om selgers ansvar nå har blitt utvidet, er det ikke slik at alle feil er mangler etter avhendingsloven. Det er påregnelig med noen feil ved boligen på grunn av alder, slitasje, osv., og det som er opplyst ved salget, er naturligvis ikke mangler. Jo eldre boligen er, desto vanligere er det å avdekke feil. Det er svært viktig å lese salgsoppgaven nøye. Hvis det er gitt konkrete risikopplysninger om bestemte bygningsdeler, er det påregnelig å måtte utbedre disse og denne kostnaden må kjøper dekke selv.

Hvis du har boligkjøperforsikring hos HELP, vil våre advokater hjelpe deg med å vurdere om du kan rette et krav mot selger/selgers boligselgerforsikrings-selskap. Dersom det er sannsynlig at du vil nå frem med et krav, forfølger vi saken for deg til den er løst.



# HELP Renteforsikring

Renteforsikring dekker rentekostnader etter skatt og husforsikring for bolig som skal selges, hvis denne ikke er solgt tre måneder etter overtakelse av ny bolig. Forsikringen koster kr 5.900 og gjelder i ett år fra tidspunktet hvor du har overtatt din nye primærbolig og du har markedsført din gamle primærbolig sammenhengende i minst tre måneder.

- Utbetaling gis i inntil ni måneder
- Rentekostnader, samt kostnad til husforsikring dekkes med inntil kr 15.000 per måned
- Gjelder fast eiendom regulert til boligformål og som er registrert som din primærbolig
- Forsikringen gjelder i Norge

**Bestilling gjøres av boligkjøper på [www.help.no/renteforsikring](http://www.help.no/renteforsikring). Forsikringen må bestilles innen sju dager etter kontraktsignering. Dersom boligen som skal selges allerede er markedsført før budaksept av ny bolig kan forsikring ikke tegnes.**

**For HELP kundesenter kontakt [post@help.no](mailto:post@help.no) eller tlf. 22 99 99 99.**



Bud på 95 % eller mer av prisantydning behandles som at salg har funnet sted, selv om bud avslås, og forsikringsdekningen gjelder da til ny eier overtar (begrenset til 3 måneder etter budaksept). Det gjøres fradrag i erstatningen for eventuelle leieinntekter, skattefradrag på rentekostnader og renter og omkostninger som følge av mislighold av lån. Forsikringen dekker ikke mellomfinansiering eller andre lån som ikke direkte relaterer seg til primærboligen som skal selges. Forsikringen fornyes ikke, og gjelder ikke ved senere flytting. Dersom boligen ikke selges av autorisert megler / advokat gjelder ikke forsikringen. Forsikringen har en karantenetid på tre måneder. Tegning av HELP Renteforsikring tilbys kun til boligkjøpere som har kjøpt bolig gjennom samarbeidende eiendomsmeklerkjede.





## Forbrukerinformasjon om budgivning

Sist oppdatert med virkning fra 1. januar 2014, i forbindelse med ikrafttredelse av endringer i eiendomsmeglingsforskriften.

Informasjonen er utarbeidet av Forbrukerombudet, Forbrukerrådet, Den Norske Advokatforening ved Eiendomsmeglingsgruppen, Eiendomsmeglerforetakenes Forening og Norges Eiendomsmeglerforbund, på grunnlag av blant annet forskrift om eiendoms-  
megling § 6-3 og § 6-4.

Nedenfor gis en oversikt over de retningslinjer som forbrukermyndighetene og organisasjonene anbefaler benyttet ved budgivning på eiendommen. Avslutningsvis gis også en kort oversikt over de viktigste rettsreglene tilknyttet budgivning.

Før det legges inn bud på eiendommen oppfordres budgiver til å sette seg inn i all relevant informasjon om eiendommen, herunder eventuell salgssoppgave og teknisk rapport med vedlegg.

## Gjennomføring av budgivning

- På forespørsel vil megler opplyse om aktuelle bud på eiendommen, herunder om relevante forbehold.  
  
2. Alle bud skal inngis skriftlig til megler, som formidler disse videre til oppdragsgiver. Kravet til skriftlighet gjelder også budforhøyelser og motbud, aksept eller avslag fra selger. Før formidling av bud til oppdragsgiver skal megler innhente gyldig legitimasjon og signatur fra budgiver. Kravet til legitimasjon og signatur er oppfylt for budgivere som benytter e-signatur, eksempelvis BankID eller MinID. Med skriftlige bud menes også elektroniske meldinger som e-post og SMS når informasjonen i disse er tilgjengelig også for ettertiden.  
  
3. Et bud bør inneholde eiendommens adresse (eventuelt gnr/bnr), kjøpesum, budgivers kontaktinformasjon, finansieringsplan, akseptfrist, overtakelsesdato og eventuelle forbehold som for eksempel usikker finansiering, salg av nåværende bolig ol. Normalt vil ikke et bud med forbehold bli akseptert før forbeholdet er avklart. Konferer gjerne med megler før bud avgis.

bolig ol. Normalt vil ikke et bud med forbehold bli akseptert før forbeholdet er avklart. Konferer gjerne med megler før bud avgis.

4. Megler skal legge til rette for en forsvarlig avvikling av budrunden. I forbrukerforhold (dvs. der oppdragsgiver er forbruker) skal megleren ikke formidle bud med kortere akseptfrist enn kl. 12.00 første virkedag etter siste annonserte visning. Etter denne fristen bør budgivere ikke sette en kortere akseptfrist enn at megler har mulighet til, så langt det er nødvendig, å orientere oppdragsgiver, budgivere og øvrige interessenter om bud og forbehold. Det bør ikke gis bud som diskriminerer eller utelukker andre budgivere. Dersom bud inngis med en frist som åpenbart er for kort til at megleren kan avvikle budrunden på en forsvarlig måte som sikrer oppdragsgiver og interessenter et tilstrekkelig grunnlag for sine handlingsvalg, vil megler fraråde budgiver å stille slik frist.

5. Megleren vil uoppfordret gi sin vurdering av det enkelte bud overfor oppdragsgiveren, når budet er gitt innenfor fristene i punkt 4.

6. Megleren skal så langt det er nødvendig og mulig holde budgiverne skriftlig orientert om nye og høyere bud og eventuelle forbehold. Megler skal så snart som mulig bekrefte skriftlig overfor budgivere at budene deres er mottatt.

7. Etter at handel har kommet i stand, eller dersom en budrunde avsluttes uten at handel er kommet i stand, kan en budgiver kreve kopi av budjournalen i anonymisert form.

8. Kopi av budjournal skal gis til kjøper og selger uten ugrunnet opphold etter at handel er kommet i stand. Dersom det er viktig for budgiver å bevare sin anonymitet, bør budet fremmes gjennom fullmektig.

## Viktige avtalerettslige forhold

- Det eksisterer ingen angrerett ved salg/kjøp av fast eiendom.  
  
2. Når et bud er innsendt til megler og han har formidlet innholdet i budet til selger (slik at selger har fått kunnskap om budet), kan budet ikke kalles tilbake. Budet er da bindende for budgiver frem til akseptfristens utløp, med mindre budet før denne tid avslås av selger eller budgiver får melding om at eiendommen er solgt til en annen (man bør derfor ikke gi bud på flere eiendommer samtidig dersom man ikke ønsker å kjøpe flere enn en eiendom).

3. Selger står fritt til å forkaste eller akseptere ethvert bud, og er for eksempel ikke forpliktet til å akseptere høyeste bud.

4. Når en aksept av et bud har kommet frem til budgiver innen akseptfristens utløp er det inngått en bindende avtale.

5. Husk at også et eventuelt bud fra selger til kjøper (såkalte "motbud"), avtalerettslig er et bindende tilbud som medfører at det foreligger en avtale om salg av eiendommen dersom budet i rett tid aksepteres av kjøper.

## Budskjema

aktiv.

For eiendommen:

**Adresse:** Iduns veg 2  
2214 KONGSVINGER

**Meglerforetak:** Aktiv Eiendomsmegling Kongsvinger  
**Saksbehandler:** Amelia Åsengen

**Telefon:** 455 13 220  
**E-post:** amas@aktiv.no

**Oppdragsnummer:**

Undertegnede gir herved følgende bud på ovennevnte eiendom:

**Kjøpesum:** Kr. \_\_\_\_\_

**Beløp med bokstaver:** Kr. \_\_\_\_\_

+ omkostningert iht. opplysninger i salgssoppgaven

**Dette budet er bindende for undertegnede frem til og med den:** \_\_\_\_\_ Kl. \_\_\_\_\_

*Dersom annet ikke er angitt gjelder budet til kl. 15.00 første virkedag etter siste annonserte visning. I forbrukerforhold vil bud med kortere akseptfrist enn til kl. 12.00 første virkedag etter siste annonserte visning ikke bli videreformidlet til selger.*

**Eventuelle forbehold:** \_\_\_\_\_

Undertegnede er kjent med at selger står fritt til å godta eller forkaste ethvert bud. Likeledes er undertegnede klar over at budet er bindende for budgiver når det er kommet til selgers kunnskap. Handelen er juridisk bindende for begge parter dersom budet aksepteres innen akseptfristen. Undertegnede er kjent med at budjournalen vil bli forelagt kjøper og selger når handel er sluttet.

Ønsket overtakelsesdato: \_\_\_\_\_

Budet baseres på opplysninger og salgsvilkår som fremkommer av salgssoppgave datert: \_\_\_\_\_

**Kjøpet vil bli finansiert slik:**

Låneinstitusjon: \_\_\_\_\_ Referanse og tlf nr.: \_\_\_\_\_

Lånt kapital: \_\_\_\_\_ Kr.: \_\_\_\_\_

Egenkapital: \_\_\_\_\_ Kr.: \_\_\_\_\_

Totalt: \_\_\_\_\_ Kr.: \_\_\_\_\_

Egenkapital består av:  Salg av nåværende bolig eller fast eiendom  Disponibelt kontantbeløp (bankinnskudd)

Jeg gir bud som:  Forbruker  Ledd i næringsvirksomhet / juridisk person (selskap)

Jeg samtykker til bruk av elektronisk kommunikasjon:  Ja  Nei

Navn: \_\_\_\_\_ Navn: \_\_\_\_\_

Fødselsnr. (11 siffer): \_\_\_\_\_ Fødselsnr. (11 siffer): \_\_\_\_\_

Adresse: \_\_\_\_\_ Adresse: \_\_\_\_\_

Postnr.: \_\_\_\_\_ Sted: \_\_\_\_\_

Tlf.: \_\_\_\_\_ E-post: \_\_\_\_\_

Dato.: \_\_\_\_\_ Sign: \_\_\_\_\_

Kopi av legitimasjon

Kopi av legitimasjon

**aktiv.**  
Tar deg videre