

aktiv.



Døliringen 30A, 2050 JESSHEIM

**Delikat 4-roms leilighet oppført i
2022 med sydvestvendt balkong**



Eiendomsmegler / Partner

Rune Herberg

Mobil 938 01 520
E-post rune.herberg@aktiv.no

Aktiv Eiendomsmegling

Østensjøveien 79, 0667 OSLO. TLF. 22 76 28 50

Nøkkelinformasjon

Prisant.: Kr 4 550 000,-
Fellesgjeld: Kr 54 939,-
Omkostn.: Kr 1 194,-
Total ink omk.: Kr 4 606 133,-
Felleskostn.: Kr 5 718,-
Selger: Per Christian Waaler Moen

Salgsobjekt: Andelsleilighet
Eierform: Andel
Byggeår: 2022
BRA-i/BRA Total: 81/84 m²
Tomtstr.: 435 m²
Soverom: 3
Antall rom: 4
Gnr./bnr. Gnr. 132, bnr. 321
Gnr. 132, bnr. 303
Gnr. 132, bnr. 324
Andelsnr.: 10
Oppdragsnr.: 1009240041

Delikat 4-roms leilighet oppført i 2022

4-roms leilighet med store vindusflater som sørger for mye lys og en god romfølelse. Innehold: Entré/gang med plass til garderobeløsning. Tre gode soverom med plass til garderobeløsning på alle rommene. Delikat flislagt bad/wc med opplegg for vaskemaskin, 1 innvendig bod, åpen stue- og kjøkkenløsning med god plass til både sofa med tilhørende møblement, samt et hyggelig spisebord. Det er utgang til en sydvestvendt balkong med god plass til sittegruppe, grill, m.m.

Kort om boligen:

- *4-roms leilighet ny 2022
- *Sydvestvendt m/ gode solforhold
- *Store vindusflater
- *Oppvarming m/ vannbåren varme
- *Frisk luft m/ balansert ventilasjon
- *Garasje plass rett v/heis
- *Kort vei til Jessheim sentrum
- *Gangavstand til togstasjon



Innhold

Nøkkelinformasjon	2
Om eiendommen	4
Tilstandsrapport	36
Egenerklæring	53
Energiattest	58
Budskjema	87

Om eiendommen

Om boligen

Areal

BRA - i: 81 m²

BRA - e: 3 m²

BRA totalt: 84 m²

TBA: 7 m²

Bruksareal fordelt på etasje

Underetasje

BRA-e: 3 m² Kjellerbod

3. etasje

BRA-i: 81 m²

TBA fordelt på etasje

3. etasje

7 m² Balkong

Tomtetype

Eiet

Tomtestørrelse

435 m²

Tomtebeskrivelse

Borettslaget har 100% eierandel i hjemmelsselskapet Kløvertunet G hjemmel AS som igjen eier tomten.

Tomten opparbeides i henhold til vedlagte utomhusplan, med de krav som fremgår av reguleringsbestemmelsene i forhold til opparbeidelse av eventuelle gangstier, lekeplasser og grøntareal.

Beliggenhet

Døliringen 30A er beliggende i Vestbyen. En ny moderne bydel under utvikling på Jessheim. Området vil bestå av moderne kvalitetsleiligheter med parker og friområder rundt. Et miljøvennlig alternativ med gode kvaliteter som legger til rette for en fantastisk bo-opplevelse i hjertet av Jessheim sentrum.

Jessheim er en by i vekst og utvikling. Med sin nærhet til Gardermoen og Oslo er

Jessheim et ypperlig sted å bo. Fra Vestbyen er det bare en spasertur på 600 meter inn til Jessheim sentrum med alle fasiliteter tilgjengelig. Likeledes finnes fine tur og rekreasjonsområder i umiddelbar nærhet. Det er kort vei til flere fotballbaner, skøytebane, idrettshall, treningssenter og tennisanlegg.

Området har umiddelbar nærhet til skoler og barnehager. I tillegg er det meget god offentlig kommunikasjon via buss og tog, hvorav nærmeste bussholdeplass er Dølihagan. Nærmeste togstasjon er Jessheim.

En liten sykkeltur unna ligger populære Nordbytjernet som er et av de flotteste friluftsområdene i Ullensaker.

Med bil tar det ca. 9 min til Oslo lufthavn, 20 min til Lillestrøm, 25 min til Strømmen og 35 min til Oslo S.

Adkomst

Adkomst via inngang i Døliringen 30A. Det er tilgang med heis eller trapp til 3 etasje. Se vedlagte kart. Det vil bli satt opp visningsskilt ved fellesvisninger.

Bebyggelsen

Det er primært ny leilighets-/gårdsbebyggelse i området. Området er under utvikling.

Barnehage/Skole/Fritid

Døli privatbarnehage
Norlandia Romsaas barnehage
Jessheim barnehage (kommunal)

Skolekrets

Døli Skole

Offentlig kommunikasjon

1400 meter til Jessheim stasjon (Tog)

Bygningssakkyndig

Torgeir Lien;

Type takst

Tilstandsrapport

Byggemåte

Bygget er oppført i betong, stål og tre. Utvendig fasader i tre og plater

Innhold

Entreen i gangen har flislagt gulv og downlights i himling. Det er god plass til garderobeløsning. Leilighetene har store vindusflater som sørger for mye lys og en god

romfølelse. Fra stuen har du direkte utgang til egen solrik balkong. Åpen stue- og kjøkkenløsning med god plass til både sofa med tilhørende møblement, samt et hyggelig spisebord. Kjøkkenet er moderne med integrerte hvitevarer.

Leiligheten har tre gode soverom med plass til garderobeløsning på alle rommene. Leiligheten har delikat flislagt badrom med gulvvarme. Det er plass og opplegg for vaskemaskin. Det er en innvendig bod med gode lagringsmuligheter. I tillegg medfølger 1 bod i kjeller, samt 1 garasje plass.

Standard

Entré: Leiligheten ligger i tredje etasje og har adkomst via heis opp til leilighetsplan. En romslig entré/gang gir et godt førsteinntrykk av leiligheten. Det er slette, nymalte vegger og parkett på gulv, noe som er gjennomgående med øvrige rom i leiligheten. Det er god plass til garderobeløsning.

Soverom: Leiligheten har 3 gode soverom, alle med god plass til seng, garderobeskap m.m. Hovedsoverom har god plass til dobbeltseng, nattbord m.m.

Innvendig bod: Det er en innvendig bod på ca 3 kvm med plass til hyller m.m. Leiligheten har ellers gode lagringsmuligheter i bod i garasjeanlegg.

Stue: Stuen er lys og luftig med ekstra takhøyde. Det store vindusflatene mot balkong og utearealer sørger for rikelig med innslipp av naturlig lys. Det er åpen kjøkkenløsning og stuen fremstår som enkel å møblere med sofagruppe og spisebord. Adkomst fra stuen til en solrik sydvestvendt balkong.

Åpent kjøkken: Kjøkkenet fremstår moderne, og har godt med benke- og lagringsplass. Innredningen har mørke folierte fronter og en grå laminat benkeplate. Under overskapene sørger belysningen for godt arbeidslys og det er montert delikate kitchenboard i kobber. Det medfølger integrerte hvitevarer som koketopp, komfyr, oppvaskmaskin og kjøl/frys. Ventilator over kokesonen.

Bad/wc/vaskerom: Leiligheten har et delikat bad. Baderommet har fliser på vegger og gulv i tidsriktige farger. Det er dusjhjørne med innfellbare glassdører samt opplegg for vaskemaskin og tørketrommel. Innredningen har hvite skapfronter, heldekkende servant og speil med integrert belysning. Varme på gulv.

Eiendommen er gjennomgått av en bygningskyndig og det er utarbeidet en tilstandsrapport. Denne er vedlagt salgsoppgaven. Leiligheten har ingen TG2 eller TG3.

Innbo og løsøre

Se også beskrivelser under punktet om standard. Løsøre/tilbehør som gardinstenger/ oppheng, frittstående hvitevarer samt dekodere og modem følger i utgangspunktet ikke med i handelen. Dekodere og modem kan være borettslagets/aksjelagets/

sameiets eiendom og skal da følge med. Det gis ingen garantier i forhold til medfølgende løsøre/tilbehør.

Hvitevarer

Alle hvitevarer medfølger.

TV/Internett/Bredbånd

TV/Bredbånd er inkludert i fellesutgiftene

Parkering

Garasje plass nr. 155 medfølger leiligheten. Det er mulighet for etablering av lader til elbil.

Det er forøvrig mulighet for 4 timers gratis gjesteparkering i garasjehuset.

Forsikringsselskap

IF Skadeforsikring NUF

Polisenummer

SP4479221

Radonmåling

Boligen ligger minimum tre etasjer over bakkenivå og radonmålinger er ikke relevant.

Diverse

Etter aksept av bud, vil eiendommens salgssum bli meddelt de som ev. måtte etterspørre denne. Eiendommens salgssum vil bli offentlig tilgjengelig ved overføring av hjemmel. Areal i salgsoppgaven er hentet i fra tilstandsrapporten. Fordelingen mellom primærrom (P-rom) og sekundærrom (S-rom) er basert på bruken av rommene på befaringstidspunktet. Rommenes bruk kan derfor være i strid med byggeforskriftene og/eller registrert/godkjent bruk.

Energi

Oppvarming

Det er vannoppvarming til radiatorer og bruksvann fra felles anlegg.

Energikarakter

B

Energifarge

Gul

Info energiklasse

Alle som skal selge eller leie ut eiendom må som hovedregel energimerke boligen og

fremskaffe en energiattest. Unntak gjelder blant annet for frittstående bygninger med bruksareal på mindre enn 50 m². Det er eier som plikter å fremlegge energiattest og eier er selv ansvarlig for at opplysningene er riktige. For ytterligere informasjon se www.energimerking.no. Dersom eier har energimerket boligen vil komplett energiattest fås ved henvendelse til megler.

Borettslaget/Økonomi

Tot prisant. ekskl. omk. og f.gjeld

Kr 4 550 000

Info kommunale avgifter

Kommunale avgifter som renvasjon er inkludert i felleskostnadene.

Formuesverdi primær

Kr 1 342 039

Formuesverdi primær år

2022

Formuesverdi sekundær

Kr 5 099 746

Formuesverdi sekundær år

2022

Andre utgifter

Utover det som er nevnt under punktet «Felleskostnader», påløper kostnader til for eksempel strøm, innboforsikring, innvendig vedlikehold og evt. oppgradering av kanalpakker og linjehastighet.

Tilbud lånefinansiering

Aktiv Eiendomsmegling samarbeider med sparebankene i Eika Alliansen om formidling av finansielle tjenester. Ta gjerne kontakt med megler for formidling av et uforpliktende tilbud om finansiering. Meglerforetaket kan motta provisjon ved formidling av finansielle tjenester.

Boenheten

Felleskostnader inkluderer

Varmt vann/fyring (akonto), kapitalkostnader, TV/bredbånd, byggforsikring, forretningsførsel, bod, trappevask m.m. I tillegg tilkommer kr 250,- per mnd. for drift garasjeplass.

Felleskostnader pr. mnd

Kr 5 718

Andel Fellesgjeld

Kr 54 939

Andel fellesgjeld år

2024

Fellesgjeld pr. dato

15.04.2024

Andel fellesformue

Kr 21 155

Andel fellesformue dato

15.04.2024

Borettslaget

Borettslagsnavn

Borettslaget Kløvertunet;

Organisasjonsnummer

928031764

Andelsnummer

10

Om borettslaget

Borettslaget Kløvertunet er organisert etter de bestemmelser som følger av loven, og har til formål å drive eiendommen i samråd med, og til det beste for, eierne.

Borettslaget Kløvertunet ligger i Ullensaker kommune, og har organisasjonsnummer 928031764

Borettslaget Kløvertunet består av 22 boliger og ingen næringslokaler.

Forretningsførsel og revisjon Forretningsfører er Boligbyggelaget Usbl. Revisor er KPMG.

Lånebetingelser fellesgjeld

Lånegiver: OBOS Boligkreditt AS

Lånenummer: 98208049747

Annuitetslån, 12 terminer per år.

Rentesats per 15.04.2024: 5,45% pa.
Antall terminer til innfrielse: 465
Saldo per 15.04.2024: 65 128 000
Andel saldo: Kr. 43 000,-

Lånegiver: OBOS Boligkreditt AS
Låne nummer: 98208070894
Annuitetslån, 4 terminer per år.
Rentesats per 15.04.2024: 5.45% pa.
Antall terminer til innfrielse: 115
Saldo per 15.04.2024: Kr. 11 940,-

Sikringsordning fellesgjeld

Hvis borettslaget lider tap som følge av at en andelseier ikke betaler sine felleskostnader, kan et eventuelt tap medføre at de andre andelseierne må betale høyere felleskostnader. For å sikre seg mot eventuelle tap har borettslaget tegnet avtale om sikringsordning som dekker tap av felleskostnader.

Forkjøpsrett

Ifølge borettslagets vedtekter, er det ikke forkjøpsrett på lagets andeler.

Styregodkjennelse

Kjøper skal godkjennes av styret. Styregodkjennelse kan ikke nektes uten saklig grunn.

Kjøper er forpliktet til å gjennomføre handelen uavhengig av om kjøper på overtakelsestidspunktet er godkjent av borettslaget som ny andelseier. Risikoen for å bli godkjent som ny andelseier påhviler kjøper. Dersom kjøper på overtakelsestidspunktet ikke er godkjent som ny andelseier, har kjøper dog ikke rett til å ta eiendommen i bruk, jf. borettslagslovens § 4-5 (2).

Kjøper kan gå til søksmål mot borettslaget dersom kjøper mener manglende godkjennelse ikke er saklig begrunnet.

Vedtekter/husordensregler

Vi oppfordrer alle til å sette seg inn i gjeldende vedtekter og husordensregler. Dokumentene følger vedlagt i salgsoppgaven.

Dyrehold

Dyrehold er tillatt, men det forutsettes at dyreholdet ikke vil være til sjenanse for de andre beboerne. Hunder skal luftes utenfor fellesarealene og de skal være under kontroll. Ved gjentatte klager kan styret forby et dyrehold hvis det beviselig er til vesentlig ulempe for de øvrige beboerne.

Forretningsfører

Forretningsfører

Boligbyggelaget USBL

Eierskiftegebyr

Kr 6385

Offentlige forhold

Eiendommens betegnelse

Gårdsnummer 132, bruksnummer 321 i Ullensaker kommune. Gårdsnummer 132, bruksnummer 303 i Ullensaker kommune. Gårdsnummer 132, bruksnummer 324 i Ullensaker kommune. Andelsnr. 10 i Borettslaget Kløvertunet; med orgnr. 928031764

Tinglyste heftelser og rettigheter

På eiendommen er det tinglyst følgende heftelser og rettigheter som følger eiendommens matrikkel ved overskjøting til ny hjemmelshaver:

3209/132/321:

29.02.2016 - Dokumentnr: 173753 - Erklæring/avtale

Rettighetshaver: Elvia AS

Org.nr: 980 489 698

Overenskomst om rettigheter og plikter ved oppføring, drift og vedlikehold av frittliggende nettstasjon

Bestemmelse om anlegg og vedlikehold av ledninger m.m.

Bestemmelse om adkomstrett

Bestemmelse om bebyggelse

Bestemmelse om beplantning

Overført fra: Knr:3209 Gnr:132 Bnr:303

Gjelder denne registerenheten med flere

03.11.2021 - Dokumentnr: 1379311 - Bestemmelse om vannledning

Rettighetshaver: Ullensaker Kommune

Org.nr: 933 649 768

Gjelder vann-, overvanns-, spillvanns- og pumpeledninger og tekniske anlegg i forbindelse med disse

Bestemmelse om bebyggelse i nærheten av anlegg/ledninger/kabler

Adkomstrett for drift og vedlikehold av anlegg/ledninger/kabler

Gjelder også senere fradelte matrikkelenheter

Overført fra: Knr:3209 Gnr:132 Bnr:303

Gjelder denne registerenheten med flere

17.03.2022 - Dokumentnr: 300345 - Bestemmelse om vann/kloakk
Bestemmelse om vedlikehold av anlegg/ledninger
Gjelder denne registerenheten med flere

17.03.2022 - Dokumentnr: 300345 - Bestemmelse om elektriske ledninger/kabler
Bestemmelse om vedlikehold av anlegg/ledninger
Gjelder denne registerenheten med flere

17.03.2022 - Dokumentnr: 300345 - Bestemmelse om bebyggelse
Bestemmelse om gjensidig rett til bebyggelse i felles eiendomsgrense
Bestemmelse om vedlikehold
Gjelder denne registerenheten med flere

17.03.2022 - Dokumentnr: 300345 - Erklæring/avtale
Rettighetshaver: Knr:3209 Gnr:132 Bnr:324
Bestemmelse om rett til heis/trapperom
Gjelder denne registerenheten med flere

17.03.2022 - Dokumentnr: 300304 - Registrering av grunn
Denne matrikkelenhet opprettet fra:
Knr:3209 Gnr:132 Bnr:303

01.01.2024 - Dokumentnr: 232942 - Omnummerering ved kommuneendring
Tidligere: Knr:3033 Gnr:132 Bnr:321

17.03.2022 - Dokumentnr: 300345 - Bestemmelse om adkomstrett
Rettighet hefter i: Knr:3209 Gnr:132 Bnr:303
Rettighet hefter i: Knr:3209 Gnr:132 Bnr:324
Gjelder denne registerenheten med flere

17.03.2022 - Dokumentnr: 300345 - Bestemmelse om bebyggelse
Rettighet hefter i: Knr:3209 Gnr:132 Bnr:275
Bestemmelse om bebyggelse i felles eiendomsgrense samt rett for bnr. 324 til å ligge
under bnr. 275
Bestemmelse om plikt til vedlikehold

29.02.2016 - Dokumentnr: 173753 - Erklæring/avtale
Rettighetshaver: Elvia AS
Org.nr: 980 489 698
Overenskomst om rettigheter og plikter ved oppføring, drift og vedlikehold av
frittliggende nettstasjon
Bestemmelse om anlegg og vedlikehold av ledninger m.m.
Bestemmelse om adkomstrett
Bestemmelse om bebyggelse
Bestemmelse om beplantning
Overført fra: Knr:3209 Gnr:132 Bnr:303
Gjelder denne registerenheten med flere

03.11.2021 - Dokumentnr: 1379311 - Bestemmelse om vannledning
Rettighetshaver: Ullensaker Kommune
Org.nr: 933 649 768
Gjelder vann-, overvanns-, spillvanns- og pumpeledninger og tekniske anlegg i
forbindelse med disse
Bestemmelse om bebyggelse i nærheten av anlegg/ledninger/kabler
Adkomstrett for drift og vedlikehold av anlegg/ledninger/kabler
Gjelder også senere fradelte matrikkelenheter
Overført fra: Knr:3209 Gnr:132 Bnr:303
Gjelder denne registerenheten med flere

17.03.2022 - Dokumentnr: 300345 - Bestemmelse om vann/kloakk
Bestemmelse om vedlikehold av anlegg/ledninger
Gjelder denne registerenheten med flere

17.03.2022 - Dokumentnr: 300345 - Bestemmelse om elektriske ledninger/kabler
Bestemmelse om vedlikehold av anlegg/ledninger
Gjelder denne registerenheten med flere

17.03.2022 - Dokumentnr: 300345 - Bestemmelse om bebyggelse
Bestemmelse om gjensidig rett til bebyggelse i felles eiendomsgrense
Bestemmelse om vedlikehold
Gjelder denne registerenheten med flere

17.03.2022 - Dokumentnr: 300345 - Erklæring/avtale
Rettighetshaver: Knr:3209 Gnr:132 Bnr:324
Bestemmelse om rett il heis/trapperom
Gjelder denne registerenheten med flere

17.03.2022 - Dokumentnr: 300304 - Registrering av grunn
Denne matrikkelenhet opprettet fra:
Knr:3209 Gnr:132 Bnr:303

01.01.2024 - Dokumentnr: 232942 - Omnummerering ved kommuneendring
Tidligere: Knr:3033 Gnr:132 Bnr:321

17.03.2022 - Dokumentnr: 300345 - Bestemmelse om adkomstrett
Rettighet hefter i: Knr:3209 Gnr:132 Bnr:303
Rettighet hefter i: Knr:3209 Gnr:132 Bnr:324
Gjelder denne registerenheten med flere

17.03.2022 - Dokumentnr: 300345 - Bestemmelse om bebyggelse
Rettighet hefter i: Knr:3209 Gnr:132 Bnr:275
Bestemmelse om bebyggelse i felles eiendomsgrense samt rett for bnr. 324 til å ligge
under bnr. 275
Bestemmelse om plikt til vedlikehold

Ferdigattest/brukstillatelse

Det er utstedt ferdigattest på eiendommen datert 12.07.2023

Vei, vann og avløp

Eiendommen har adkomst via privat vei med felles vedlikeholdsansvar for borettslaget.

Eiendommen er tilknyttet kommunalt ledningsnett via private stikkledninger. Borettslaget er ansvarlig for private stikkledninger til bygningen.

Regulerings og arealplaner

Eiendommen er regulert til boligbebyggelse i henhold til reguleringsplan datert 02.05.2023 med tilhørende detaljregulering av Bekkefaret, Jessheim reguleringsbestemmelser godkjent av kommunestyret 12.06.2018, siste revisjon av bestemmelsene 02.05.2023.

Det gjøres oppmerksom på at området er under utbygging, og det pågår utbygging på tomten skrått til venstre foran leiligheten - Vestbyen vil bestå av 750 boliger når

prosjektet er ferdigstilt. Arbeid med Vestskogen trinn 3 (5.blokker) og Vesthagen 4.bygge-trinn (2 bygg) pågår. Det må derfor forventes støy under arbeidet.

Gnr. 132 bnr. 300 er regulert til barnehageformål.
Leiligheten er berørt av noe vegstøy fra arbeid i området.

Utsnitt av plan med tilhørende bestemmelser kan fås ved henvendelse til megler.

Adgang til utleie

Med godkjenning fra styret er utleie tillatt for inntil 3 år, dersom andelseier selv eller person nevnt i Borettslagsloven § 5-6 (1) nr. 3 har bebodd eiendommen i minst ett av de to siste årene.

Legalpant

Borettslaget har legalpant i andelen for opptil 2 G (folketrygdens grunnbeløp). Pantet dekker borettslagets krav på felleskostnader samt andre krav borettslaget måtte få mot andelseieren. Kommunen har legalpant i eiendommen for forfalte krav på eiendomsskatt og kommunale avgifter/gebyrer.

Kontraktsgrunnlag

Salgs- og betalingsvilkår

Eiendommen skal overleveres til kjøper i tråd med det som er avtalt. Det er viktig at kjøper setter seg grundig inn i alle salgsdokumentene, herunder salgsoppgave, tilstandsrapport og selgers egenerklæring. Kjøper anses kjent med forhold som er tydelig beskrevet i salgsdokumentene. Forhold som er beskrevet i salgsdokumentene kan ikke påberopes som mangler. Dette gjelder uavhengig av om kjøper har lest dokumentene. Alle interessenter oppfordres til å undersøke eiendommen nøye, gjerne sammen med fagkyndig, før bud inngis. Kjøper som velger å kjøpe usett, kan som hovedregel ikke gjøre gjeldende som mangel noe kjøper burde blitt kjent med ved undersøkelse av eiendommen, eller som er tydelig beskrevet i salgsdokumentene. Hvis noe trenger avklaring, anbefaler vi at kjøper rådfører seg med eiendomsmegler eller en fagkyndig før det legges inn bud.

Kjøper har krav på at eiendommen er i henhold til avtalen. Hvis det ikke er avtalt noe særskilt, kan eiendommen ha en mangel dersom den ikke er slik kjøper må kunne forvente ut ifra blant annet boligens alder, type og synlige tilstand. Det samme gjelder hvis det er holdt tilbake eller gitt uriktige opplysninger om eiendommen som ikke er rettet i tide på en tydelig måte, og man må gå ut fra at opplysningen har virket inn på avtalen. En bolig som har blitt brukt i en viss tid, har vanligvis blitt utsatt for slitasje, og skader kan ha oppstått. Slik bruksslitasje må kjøper regne med, og det kan avdekkes enkelte forhold etter overtakelse som gjør utbedringer nødvendig. Normal slitasje og skader som trenger utbedring, er innenfor hva kjøper må forvente, og vil ikke utgjøre en mangel.

Boligen kan også ha en mangel hvis opplyst areal avviker fra faktisk størrelse. Avviket må være minst 2 prosent, og minst 1 kvadratmeter. Det er likevel ikke en mangel dersom selger godtgjør at kjøperen ikke la vekt på opplysningen, jf. avhendingsloven § 3-3 (2).

Ved beregning av et eventuelt prisavslag eller erstatning, må kjøper selv dekke tap/kostnader opp til et beløp på kr 10 000 (egenandel). Egenandel kommer først på tale når det er konstatert mangel ved eiendommen.

Hvis kjøper ikke er forbruker, selges eiendommen "som den er", og selgers ansvar er da begrenset, jf. avhl. § 3-9, første ledd 2. pkt. Avhl. § 3-3 (2) fravikes, og hvorvidt et innendørs arealavvik karakteriseres som en mangel vurderes etter avhl. § 3-8. Informasjon om kjøpers undersøkelsesplikt, herunder oppfordringen om å undersøke eiendommen nøye, gjelder også for kjøpere som ikke anses som forbrukere. Med forbrukerkjøp menes kjøp av eiendom når kjøperen er en fysisk person som ikke hovedsakelig handler som ledd i næringsvirksomhet.

Overtakelse

Overtakelse etter nærmere avtale med selger.

Dersom annet ikke avtales, sendes skjøte/hjemmelsdokument for tinglysing i etterkant av overtakelse.

Budgivning

Budgivning i forbrukerforhold

Budgivere oppfordres til å legge inn bud elektronisk. Dette gjøres på eiendommens hjemmeside på aktiv.no, ved å bruke «Gi bud»-knappen. Ved elektronisk budgivning, samtykker budgiver til elektronisk kommunikasjon. Eiendomsmegler skal legge til rette for en forsvarlig avvikling av budrunden og kan ikke videreformidle bud med en kortere akseptfrist enn kl. 12.00 første virkedag etter siste annonserte visning. Etter klokken 11:30 anbefaler vi akseptfrist på minimum 30 minutter. Bud bør legges inn i god tid før konkurrerende buds akseptfrist utløper. For øvrig henvises til forbrukerinformasjon om budgivning i salgsoppgaven. Oppdragsgiver er oppfordret til å ikke ta imot bud direkte fra budgiver, men å henvise budgiver videre til megler. Som kjøper vil du få forelagt kopi av budjournal. Alle bud vil bli gjort kjent for kjøper og selger i handelen. Øvrige budgivere kan be om å få en kopi av budjournal i anonymisert form.

Budgivning utenfor forbrukerforhold

Budgivere oppfordres til å legge inn bud elektronisk. Dette gjøres på eiendommens hjemmeside på aktiv.no, ved å bruke «Gi bud»-knappen. Ved elektronisk budgivning, samtykker budgiver til elektronisk kommunikasjon. Det anbefales at hvert bud har en akseptfrist som muliggjør en forsvarlig avvikling av budrunden. Vi anbefaler minimum

30 minutter akseptfrist. Oppdragsgiver er oppfordret til å ikke ta imot bud direkte fra budgiver, men å henvise budgiver videre til megler.

Opplysningene i salgsoppgaven er godkjent av selger. Alle interessenter oppfordres imidlertid til grundig besiktigelse av eiendommen, gjerne sammen med fagmann før bud inngis.

Omkostninger kjøpers beskrivelse

4 550 000 (Prisantydning)

54 939 (Andel av fellesgjeld)

4 606 133 (Pris inkl. fellesgjeld)

Omkostninger

240 (Panteattest kjøper)

500 (Tinglysingsgebyr pantedokument)

500 (Tinglysingsgebyr skjøte)

11 240 (Omkostninger totalt)

4 607 373 (Totalpris inkl. omkostninger)

7 200 (Boligkjøperforsikring HELP (valgfritt))

2 800 (Boligkjøperforsikring Pluss (valgfritt tillegg))

4 617 373 (Totalpris inkl. omkostninger)

Omkostninger kjøpers beløp

Kr 11 240

Betalingsbetingelser

Med mindre annet er avtalt forutsettes det at kjøpesum inkludert omkostninger er innbetalt og disponibelt på meglerforetakets klientkonto innen overtakelse.

Kjøpesummen skal innbetales fra norsk finansinstitusjon og/eller fra kjøpers egen konto i norsk finansinstitusjon.

Hvitvaskingsreglene

Megler har plikt til å gjennomføre kundetiltak. Hvis kjøper ikke bidrar til at megler får gjennomført kundetiltak og dette fører til at transaksjonen ikke kan gjennomføres eller blir forsinket, misligholder kjøper avtalen. Etter 30 dager er misligholdet vesentlig. Dette gir selger rett til å heve og gjennomføre dekningsalg for kjøpers regning.

Personopplysningsloven

Personopplysninger blir behandlet i samsvar med personopplysningsloven.

Vedlegg til Salgsoppgave

Tilstandsrapport

Egenerklæring selger

Reguleringskart med bestemmelser

Vedtekter

Boligselgerforsikring

Selger har ikke tegnet boligselgerforsikring på boligen. Selger har likevel utarbeidet en egenerklæring som kjøper bør gjøre seg kjent med før budgivning.

Boligkjøperforsikring

Vedlagt i salgsoppgaven følger informasjon om Boligkjøperforsikring Pluss og Boligkjøperforsikring fra HELP Forsikring AS. Boligkjøperforsikring er en rettshjelpsforsikring som gir trygghet og profesjonell juridisk hjelp dersom det oppdages uventede feil eller mangler ved boligen de neste fem årene. Boligkjøperforsikring Pluss har samme dekning som boligkjøperforsikring, med tillegg av fullverdig advokathjelp på viktige rettsområder i privatlivet. Les mer om begge forsikringene i vedlagte materiell eller på help.no. Det gjøres oppmerksom på at boligkjøperforsikring kun kan tegnes av forbruker. Meglerforetaket mottar kr 4 200/4 600/5 000 i kostnadsgodtgjørelse, avhengig av boligtype, samt et tillegg på kr 1 000 ved salg av Boligkjøperforsikring Pluss.

Meglers vederlag

Det er avtalt provisjonsbasert vederlag tilsvarende 0,9% av kjøpesum for gjennomføring av salgsoppdraget. I tillegg er det avtalt at oppdragsgiver skal dekke tilretteleggingsgebyr kr 19 900,- oppgjørshonorar kr 7900,- og visninger kr 3000, -. Minimumsprovisjonen er avtalt til kr 37500,-. Meglerforetaket har krav på å få dekket avtalte utlegg i henhold til oppdragsavtale. Dersom handel ikke kommer i stand eller oppdraget sies opp, har megler krav på å få dekket vederlag stort kr 35000,- for utført arbeid, samt øvrige avtalte vederlag og utlegg. Alle beløp er inkl. mva.

Oppdragsansvarlig

Rune Herberg

Eiendomsmegler / Partner

rune.herberg@aktiv.no

Tlf: 938 01 520

Skjøren & Partners AS, Østensjøveien 79

0667 OSLO

Tlf: 227 62 850

Salgsoppgavedato

26.04.2024

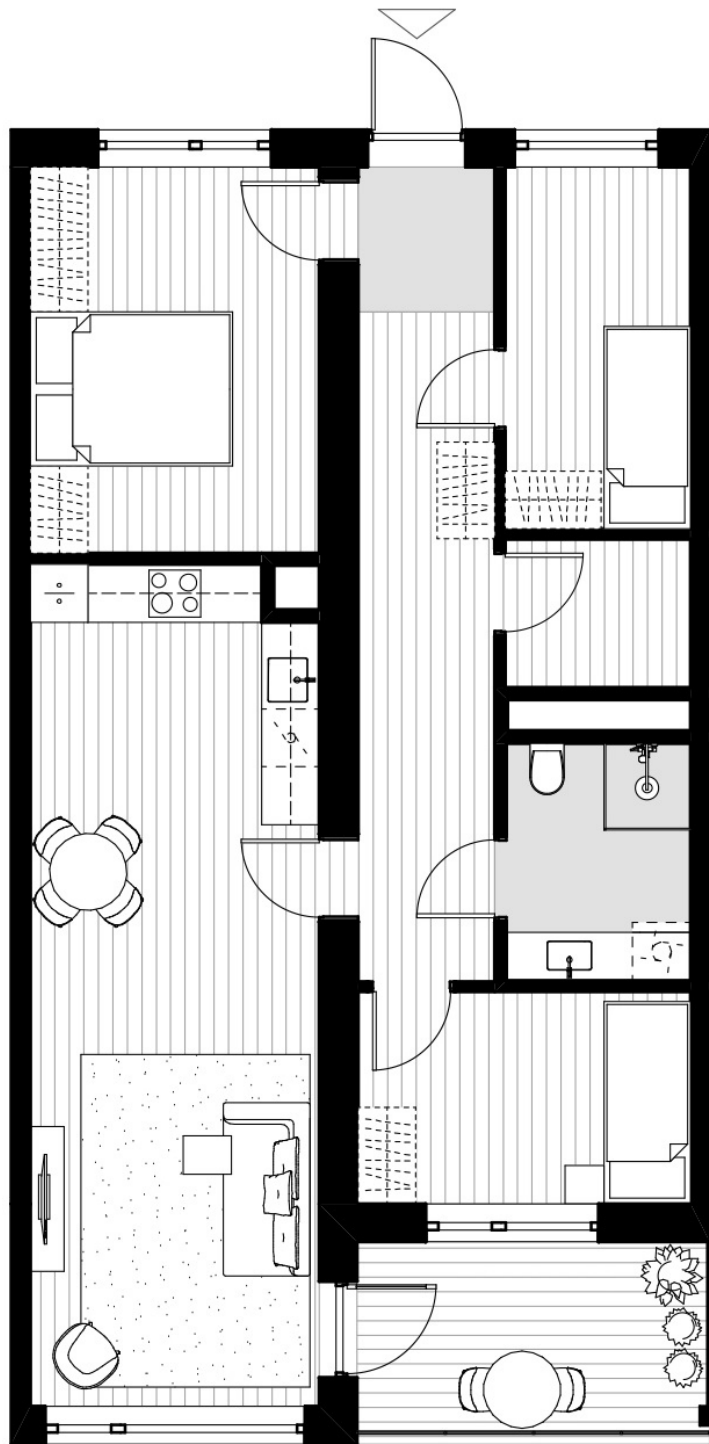

Plantegningen er ikke i målestokk og noe avvik kan forekomme. Megler/selger tar ikke ansvar for evt. feil.

Stuen



Det er store vindusflater som sørger for mye lys og en god romfølelse



Stuen er malt i en lun matt farge og har enstavs lys eikparkett på gulv.

Balkong



Fra stuen er det utgang til en flott sydvestvendt balkong med gode solforhold. (Sol fra kl. 13.00)

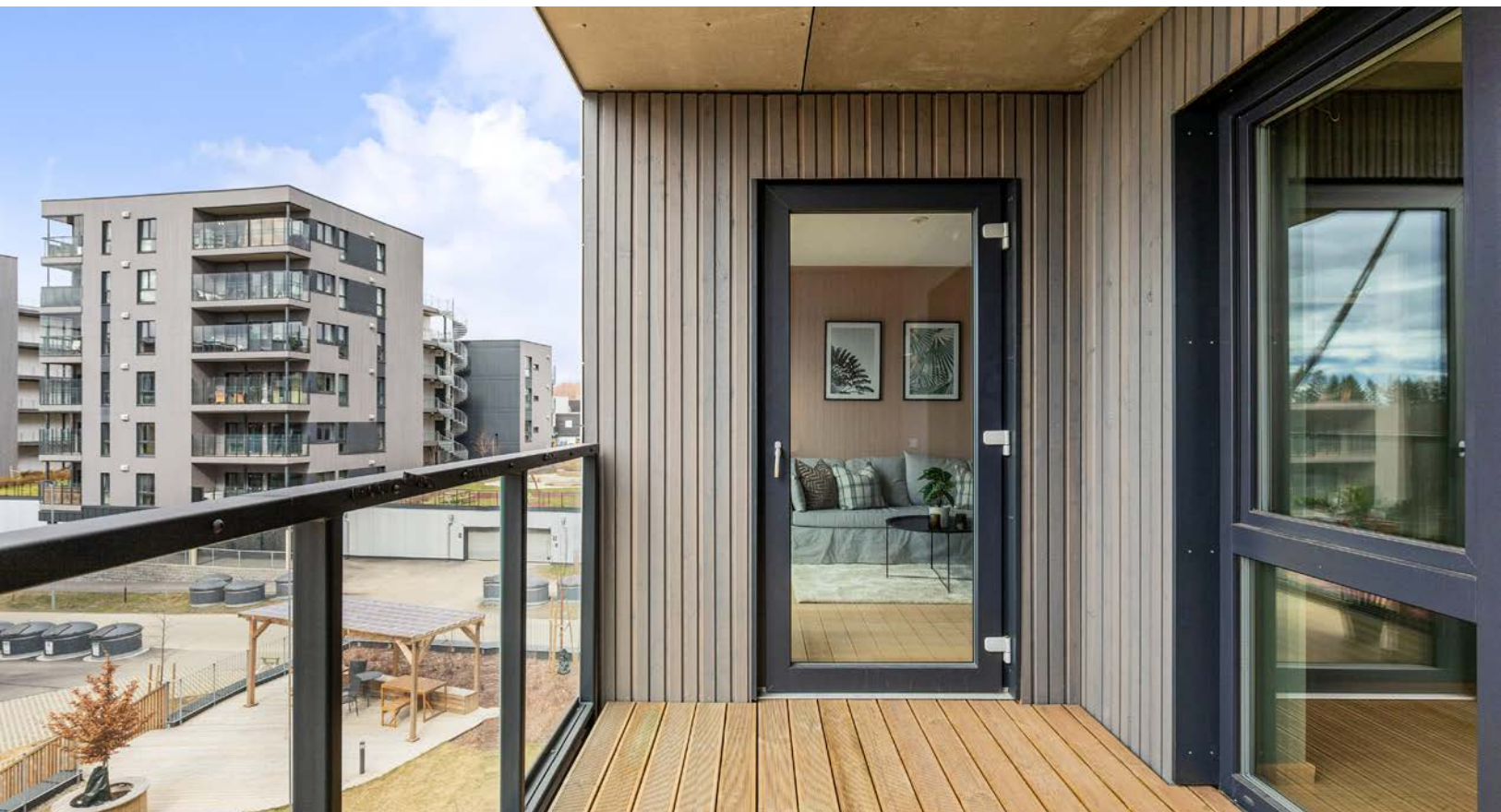

Balkongen har god plass til sittegruppe m.m.

Spisestueplass



_72A7385.jpg



_72A7371.jpg

Kjøkken



Romslig moderne kjøkken med god skaplass og integrerte hvitevarer



Stilrent kjøkken med spisestueplass

Baderom



Delikat stort baderom med dusjnise og moderne baderomsinnredning. Det er opplegg for vaskemaskin.



Baderommet har vegghengt toalett, dusjhjørne med dører i herdet glass.

Soverom



Hovedsoverom har god plass til dobbeltseng, nattbord, skap m.m.



Soverom III har store vindusflater og passer og perfekt til feks kontor.



Soverom II har plass til enkeltseng, nattbord og garderobeløsning.



I tillegg til seng så har du her god plass til kontorpult m.m.

Gang



Romslig gang med god plass til å etablere garderobeløsning.



I entre er det lagt fliser ved inngangsdøren

Vedlegg

Tilstandsrapport

📍 Døliringen 30 A, 2050 JESSHEIM

🏠 ULLENSAKER kommune

gnr. 132, bnr. 321

Andelsnummer 10

Sum areal alle bygg: BRA: 84 m² BRA-i: 81 m²



Befaringsdato: 15.04.2024

Rapportdato: 18.04.2024

Oppdragsnr.: 15431-1405

Referansenummer: MG2054

Autorisert foretak: Torgeir Lien



Rapporten kan brukes i inntil ett år etter befaringsdatoen, og kan ikke gjenbrukes ved flere boligsalg i denne perioden. For eiendomsoverdragelser fra 1.1.2024, må selger sørge for at areal i rapporten er oppdatert og følger ny bransjestandard for areal. Skjer det endringer, oppstår skader også videre på boligen, bør du som selger be om oppdatert rapport.

Norsk takst

Norsk takst er bransjeorganisasjonen for landets bygningssakkyndige og takstforetak, med om lag 1400 sertifiserte medlemmer fordelt på omtrent 1000 bedrifter. I boligomsetningen regnes takstrapportene som et helt avgjørende element i den informasjonen som gjøres tilgjengelig for kjøper. Årlig leverer medlemmene rundt 120.000 slike takster. Det gir unik oversikt over norske boliger, og bidrar til at alle oppdrag kan utføres med utgangspunkt i erfaringsbasert kvalitet.



Det stilles høye krav til utdanning, sertifisering og yrkesetikk. Norsk takst er opptatt av at boligomsetningen skal være trygg, og legger vekt på å opptre uavhengig av andre bransjeaktører. Bygningssakkyndige fakturerer sine tjenester uten hensyn til hvilken pris som oppnås, og skal heller ikke på annen måte ha noen egeninteresse knyttet til handelen.

Uavhengighet og god fagkunnskap har over tid bygget troverdighet og tillit. Både selger og kjøper skal kunne stole på bygningssakkyndiges vurderinger. For tilfeller der det likevel skulle oppstå misnøye med utført arbeid, har vi sammen med Forbrukerrådet etablert en klagenemnd.

Norsk takst har en sentral rolle i utviklingen av norske standarder, regler og profesjonsprinsipper, og representerer bransjen i alle relevante internasjonale fora. Dette sikrer at norske bygningssakkyndige tidlig kan tilpasse seg krav og bransjetrender fra utlandet, samtidig som takseringsfaget får en norsk stemme på verdensbasis. Organisasjonen bidrar i næringspolitisk sammenheng, og har vært en pådriver for å sikre at lover og regler gir trygghet for forbrukerne i boligomsetningen.

Rapportansvarlig

Torgeir Lien

Uavhengig Takstingeniør

torgelie@online.no

928 33 330



Dette trenger du å vite om tilstandsrapporten



Hva er en tilstandsrapport?

En tilstandsrapport beskriver synlige skader/avvik eller tegn på skader/avvik på boligen. Rapporten fremhever vanligvis ikke positive egenskaper ved boligen.



Hva vurderer en bygningsakkyndig?

Den bygningsakkyndige vurderer boligen ut fra hva man kan forvente av en bygning av samme alder og type. Vurderingen gjøres som regel mot hvordan det var vanlig å bygge og regler som gjaldt da boligen ble oppført (søknadstidspunktet). Forhold som er vanlige for bygningens alder, slik som slitasje etter normal bruk regnes ikke som avvik.



Hva inneholder tilstandsrapporten?

Den bygningsakkyndige undersøker rom og bygningsdeler slik det kommer frem av [Forskrift til avhendingsloven](#). Tilstandsrapporten inneholder bare avvik som den bygningsakkyndige kan se eller kontrollere med enkle hjelpemidler. Det gjøres ikke nærmere undersøkelser slik som åpning av vegger eller andre bygningsdeler. I vegg mot våtrom og rom under terreng kan det borres et hull for å gjøre enkle undersøkelser slik som fuktøk.

Når du kjøper en brukt bolig

Når du kjøper en brukt bolig, er det viktig å være oppmerksom på at dette ikke kan sammenlignes med å kjøpe en ny bolig. Måten boligen ble bygget på kan være annerledes enn i dag. Bygninger svekkes over tid, og utsettes for slitasje blant annet på grunn av bruk og vær og vind. Mange boliger fornyes helt eller delvis, noen i flere omganger, eller det oppføres tilbygg. Særlig for boliger som er pusset opp eller endret, er det viktig å merke seg at fornyelse av overflater ikke nødvendigvis betyr at bygningsdeler under er forbedret.

Vurdering mot byggeår

Den bygningsakkyndige vil vurdere boligen mot hvordan det var vanlig å bygge og regler som gjaldt da bygningen ble oppført (søknadstidspunktet). Den bygningsakkyndige ser etter avvik som har betydning for og som reduserer boligens funksjon og verdi, og som kommer frem av Forskrift til avhendingslova. Noen rom og bygningsdeler slik som bad og vaskerom, og forhold som gjelder sikkerhet mot brann, rekkverk og trapper osv., vil den bygningsakkyndige vurdere mot dagens regelverk. Etter dagens regelverk vil disse kunne få en tilstandsgrad 2 eller 3 uten at det nødvendigvis er krav om at avviket må utbedres.

Tilstandsrapporten beskriver ikke hele boligen

BYGNINGSSAKKYNDIGE SER FOR EKSEMPEL IKKE PÅ (MED MINDRE BYGNINGSDELEN ER NEVNT I RAPPORTEN)

- vanlig slitasje og normal vedlikeholdstilstand
- bagatellmessige forhold som ikke påvirker bygningens bruk eller verdi vesentlig
- etasjeskillere
- tilleggsbygg slik som garasje, bod, annek, naust også videre
- utvendige trapper
- støttemurer
- skjulte installasjoner
- installasjoner utenfor bygningen
- full funksjonstesting av el- og VVS-installasjoner
- geologiske forhold og bygningens plassering på grunnen
- bygningens planløsning
- bygningens innredning
- løspore slik som hvitevarer
- utendørs svømmebasseng og pumpeanlegg
- bygningens estetikk og arkitektur
- bygningens lovlighet (bortsett fra bruksendringer, brannceller og forhold som åpenbart kan påvirke helse, miljø og sikkerhet)
- fellesarealer (med mindre boligeier har vedlikeholdsplikt for fellesarealer og dette er kjent for bygningsakkyndig, eller fellesarealet har en særlig tilknytning til boligen).

© iVerdi 2023 © Norsk takst 2023

Malen til denne rapporten, inkludert standardtekstene fra Norsk takst, er vernet etter åndsverkloven og kan kun benyttes av medlemsforetakene i Norsk takst og av takstingeniører som er sertifisert i slikt foretak, samt av kunder hos iVerdi og studenter hos NEAK. For andre aktører er eksemplarframstilling av malen og standardtekster, som utskrift og annen kopiering til bruk som grunnlag for tilsvarende rapporter, bare tillatt når det er hjemlet i lov (kopiering til privat bruk, sitat o.l.) eller avtale med Norsk Takst ([Forside](#)) eller iVerdi ([Hjem-iVerdi](#)).

Utnyttelse i strid med lov eller avtale kan medføre erstatnings- og straffeansvar.

Dette trenger du å vite om tilstandsrapporten

Tilstanden vurderes med ulike tilstandsgrader

Tilstanden gir uttrykk for en gitt forventet tilstand, blant annet vurdert ut fra alder og normal bruk. Ved Tilstandsgrad 0 (TG0) og Tilstandsgrad 1 (TG1) gir den bygningsakkyndige normalt ingen begrunnelse for valg av tilstandsgrad. Grunnen er at bygningen eller bygningsdelen da bare har normal slitasje. Ved skjulte konstruksjoner kan alder alene avgjøre tilstandsgrad. Når bygningsakkyndige anbefaler tiltak, for eksempel utbedringer, må brukeren av rapporten vurdere om tiltakene er nødvendige og lønnsomme.

Når den bygningsakkyndige velger tilstandsgrad, baseres vurderingen på faste kriterier som følger av gjeldende bransjestandard for Teknisk tilstandsanalyse ved omsetning av bolig og Forskrift til avhendingslova.



TILSTANDSGRAD 0, TG0: INGEN AVVIK

Bygningsdelen skal være tilnærmet ny, ikke vise tegn på slitasje og det skal være lagt frem dokumentasjon på faglig god utførelse. Det er ingen merknader til delen.



TILSTANDSGRAD 1, TG1: MINDRE AVVIK

Bygningsdelen skal bare ha normal slitasje, og strakstiltak skal ikke anses som nødvendig. Graden kan også brukes når delen er ny, men der dokumentasjon på faglig god utførelse mangler.



TILSTANDSGRAD 2, TG2: VESENTLIGE AVVIK OG MINDRE AVVIK SOM ETTER NS 3600 GIR TG 2

Bygningsdelen skal enten ha feil utførelse, en skade eller symptomer på skade, sterk slitasje eller nedsatt funksjon. Graden gis når bygningsdelen trenger vedlikehold eller tiltak i nær fremtid. Graden skal også brukes når delen er gammel og det er grunn til å varsle om faren for skader på grunn av alderen, eller når det er grunn til å overvåke delen spesielt på grunn av fare for større skader eller følgeskader.

Ved avvik som ikke krever umiddelbare tiltak (ingen umiddelbar kostnad) så blir TG2 markert med en lysere farge.



TILSTANDSGRAD 3, TG3: STORE ELLER ALVORLIGE AVVIK

Denne tilstandsgraden brukes ved kraftige tegn på forhold som man må regne med trenger utbedring straks eller innen kort tid. Det er påvist funksjonssvikt eller sammenbrudd.



IKKE UNDERSØKT/IKKE TILGJENGELIG FOR UNDERSØKELSE

Det kan være avvik/skader som ikke er avdekket.

Hva er et anslag på utbedringskostnad?

Hva det vil koste å utbedre rom eller bygningsdeler, er et forsiktig anslag basert på nåværende kvalitet, registrert avvik og angitte tiltak i rapporten. Anslaget er gitt på generelt grunnlag og må ikke forveksles med et pristilbud fra en håndverker. Det kan foreligge avvik og tiltak som ikke kommer frem av rapporten. Utbedringskostnad avhenger blant annet av personlige valg av og markedspris på materialer og tjenesteyter.

I rapporten skal det settes anslag for utbedringskostnad for TG3, og slikt anslag kan også gis ved TG2.



Ingen umiddelbare kostnader



Tiltak under kr 10 000



Tiltak mellom kr 10 000 - 50 000



Tiltak mellom kr 50 000 - 100 000



Tiltak mellom kr 100 000 - 300 000



Tiltak over kr 300 000

Beskrivelse av eiendommen

4-roms andelsleilighet beliggende i 3. etasje i boligblokk i Vestbyen på Jessheim. Leiligheten er gjennomgående i bygget. Leiligheten består av entré, stue med åpen kjøkkenløsning, 3 soverom, bad og bod. Stue med utgang til sydvestvendt veranda på 7 m². Eier opplyser at leiligheten disponerer biloppstillingsplass nr. 155 og kjellerbod merket med nr. 83.

Leilighet - Byggeår: 2022

UTVENDIG

[Gå til side](#)

Vinduer og balkongdør med 3-lags energiglass. Glatt entrédør i lydklasse 43 db.

INNVEDIG

[Gå til side](#)

Glassfelt i dør mellom entré og stue/kjøkken. For øvrig glatte hvite innvendige dører. Innvendige overflater, bortsett fra våtrom: Gulvfliser og enstavs eikeparkett i entré. Enstavs eikeparkett i øvrige rom. Malte veggoverflater. Malte himlinger.

Andre opplysninger: Utelampe ved inngangsdør. Dørcallinganlegg. Downlights med dimmer i entré. Gulvvarme under fliser i entré.

VÅTROM

[Gå til side](#)

Prefabrikkert badrom. Keramiske fliser på gulv og vegger. Malt himling med innfelte LED-downlights med dimmer. Gulvvarme som styres med veggmontert termostat. Plastsluk med klemring for membran/slukmansjett. Veggmontert toalett i hvit porselen med to-trinns vannspyling og innebygget susterne. Det er dreneringshull i innkassing for synliggjøring av ev. lekkasjevann. Heldekkende servant med servantbatteri. Servantskap med glatte hvite skapfronter. Speil med integrert belysning over servant. Dusjhjørne med svingbare dusjdører av herdet glass, dusjbatteri og dusjgarnityr med hånddusj. Opplegg for vaskemaskin.

KJØKKEN

[Gå til side](#)

Kjøkkeninnredning med glatte fronter fra byggeår, som senere er foliert. Benkeplater i laminat. Oppvaskkum med ettgreps blandebatteri. Benkebelysning under overskap. Integrert oppvaskmaskin, kjøle- og frysenskap, stekeovn og induksjonstopp. Det er montert komfyrvakt.

TEKNISKE INSTALLASJONER

[Gå til side](#)

Rør-i-rør opplegg. Fordelerskap med stoppekraner og magnetventiler er plassert i vegg mellom badrom og entré, med adkomst til fordelerskap fra entré. Fordelerskapet har overløp med avrenning til bad (rom med sluk). Det er montert lekkasjestopper i tilknytning til kjøkkenbenk og oppvaskmaskin. Balansert ventilasjonsanlegg med varmegjenvinning. Aggregat er plassert i bod. Avtrekk fra bad, kjøkken og bod. Frisklufttilførsel i stue, kjøkken og alle soverom. Luftespalte under innvendige dørblad for luftsirkulasjon til rom med avtrekk. Radiator i stue. Fordelerskap med stoppekran er plassert i vegg mellom badrom og entré, med adkomst til fordelerskap fra entré. Fordelerskapet har overløp med avrenning til bad (rom med sluk). Sikringssskap med 63A hovedsikringer. Sikringssskap er plassert på vegg i entré. Fordelingskurser med jordfeilautomater. 1 stk. 25A teknisk kurs, 7 stk. 15A kurser og 1 stk. 10A kurs. Boligen er utstyrt med brannslukningsapparat. Sprinkleranlegg med dyser i alle rom. Felles brannvarslingsanlegg.

Arealer

[Gå til side](#)

Forutsetninger og vedlegg

[Gå til side](#)

Lovlighet

[Gå til side](#)

Leilighet

- Det foreligger godkjente og byggemeldte tegninger, som stemmer med dagens bruk
- Oversendt tegning fra kommunen er tegning nr. A-G-03, datert 28.09.2021.

Sammendrag av boligens tilstand

Fordeling av tilstandsgrader

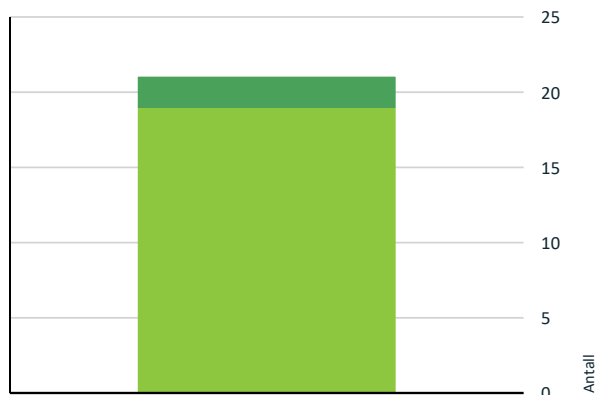

- TG0: Ingen avvik
- TG1: Mindre eller moderate avvik
- TG2: Avvik som ikke krever tiltak
- TG2: Avvik som kan kreve tiltak
- TG3: Store eller alvorlige avvik
- TG IU: Konstruksjoner som ikke er undersøkt

Vil du vite mer om tilstandsgrader? Se side 4.

Spesielt for dette oppdraget/rapporten

Leiligheten er en del av et borettslag og det er i denne rapporten kun vurdert selve leiligheten innvendig + vinduer, dører og balkong som disponeres av leiligheten. Alle opplysninger er kontrollert av eier i etterkant ved gjennomlesing av rapporten.

Oppsummering av avvik

Vil du vite mer? Se på rommet eller bygningsdelen senere i rapporten.

Leilighet

Tilstandsrapport

LEILIGHET

Byggeår
2022

UTVENDIG

Vinduer

Vinduer og balkongdør med 3-lags energiglass.

Vindusglass er hele og det ble ikke observert punkteringer. Ved befaringen ble det foretatt kontroll på åpne- og lukkemekanismer av vinduer. Ingen unormale avvik registrert.

Generelt om vedlikehold av vinduer (gjelder også balkongdører): Det anbefales å skifte tetningslister ved behov. Vinduer som går tregt justeres. Hengsler og bevegelige deler smøres 1-2 ganger i året.

Årstall: 2021

Kilde: Produksjonsår på produkt

Dører

Glatt entrédør i lydklasse 43 db.
Døren har normal slitasjegrad.

Balkonger, terrasser og rom under balkonger

Veranda på 7 m². Gulv med trykkimpregnerte terrassebord. Banemembran under oppforet gulv. Rekkverk i stål/aluminium og glass. Rekkverkshøyde er 1,06 m. Utelampe og dobbel stikkontakt er montert på yttervegg.

Normal og forventet slitasje samt klimapåvirkning. Verandaer er normalt et borettslags felles ansvar. Vurderingen i denne rapporten gjelder overflater og det som er synlig fra innvendig side av balkongen. Terrassebord er ikke demontert på befaringen og tilstand på dekke er ikke kontrollert av takstmannen, da det krever inngrep i konstruksjonen. Tilstandsgrad er satt ut fra vurdering av de bygningsdelene som var tilgjengelige og mulige å bedømme ut fra en visuell befaring samt ut fra alderen.

Tilstandsrapport

INNSENDIG

TO 1 Overflater

Innvendige overflater, bortsett fra våtrom: Gulvfliser og enstavs eikeparkett i entré. Enstavs eikeparkett i øvrige rom. Vegger med malte overflater. Malte himlinger.

Normal slitasjegrad inkludert noen sår og riper i parkett.

TO 1 Etasjeskille/gulv mot grunn

Betongelementer i etasjeskille.

Leiligheten er iht. standardens regler sjekket for høydeforskjell/skjevhet på gulv i to relevante rom. Det er målt høydeforskjell på 4 mm gjennom hele rommet på hovedsoverom og 6 mm gjennom hele rommet i stue. Høydeforskjell i etasjeskille på mellom 0-15 mm gjennom hele rommet gir TG 1. Totalt avvik måles med minst ett punkt ved hver vegg i rommet, samt ett punkt midt på gulvet.

TO 0 Radon

Boligen ligger minimum tre etasjer over bakkenivå og radonmålinger er ikke relevant.

TO 1 Innvendige dører

Glassfelt i dør mellom entré og stue/kjøkken. For øvrig glatte hvite innvendige dører.

Dørene har normal slitasjegrad.

VÅTROM

3. ETASJE > BAD

Generell

Prefabrikkert baderom fra byggeår. Det er lagt til grunn at TEK17 var gjeldende for prosjektet.

Levetiden på bad er avhengig av bruk og vedlikehold. Gulvsluk må rengjøres regelmessig for å hindre oppfylling.

Det er ikke mulig å kontrollere den håndverksmessige utførelsen på skjulte detaljer uten risiko for å ødelegge membranen og tettingen rundt gjennomføringer. Det forutsettes at bruk av komponenter og tettinger er utført iht. regelverket på byggetidspunktet. Dokumentasjon på utførelse/beskrivelser skal være tilgjengelig i boligens FDV-dokumentasjon, overlevert kjøper av leiligheten da boligen var ny. FDV-dokumentasjon er ikke fremskaffet i forbindelse med befaringen.

Dette punktet er ment som informasjon og er ikke et vurderingspunkt i rapporten. Det er derfor ikke satt tilstandsgrad.

3. ETASJE > BAD

TO 1 Overflater vegger og himling

Keramiske fliser på vegger. Format ca. 60x30 cm. Malt himling med innfelte LED-downlights med dimmer.

3. ETASJE > BAD

TO 1 Overflater Gulv

Keramiske fliser på gulv. Format ca. 30x30 cm. Dusjsonen med fliser som har format på ca. 10x10 cm. Gulvvarme som styres med veggmontert termostat. Gulvet er sjekket med krysslaser. Gulvet har tilfredsstillende fall til sluk.

3. ETASJE > BAD

TO 1 Sluk, membran og tettesjikt

Plastsluk med klemring for membran. Membran/slukmansjett er synlig i sluk. For øvrig lot det seg ikke konstatere hvordan membran er anlagt da det krever

Tilstandsrapport

inngrep i konstruksjonen. Membran og sluk vurderes også i forhold til alder.



Sluk.

3. ETASJE > BAD

TO 1 Sanitærutstyr og innredning

Veggmontert toalett i hvit porselen med to-trinns vannspyling og innebygget sisterne. Det er dreneringshull i innkassing for synliggjøring av ev. lekkasjevann. Heldekkende servant med servantbatteri. Servantskap med glatte hvite skapfronter. Speil med integrert belysning over servant. Dusjhjørne med svingbare dusjdører av herdet glass, dusjbatteri og dusjgarnityr med hånddusj. Opplegg for vaskemaskin.

3. ETASJE > BAD

TO 1 Ventilasjon

Avtrekk via balansert ventilasjonsanlegg. Tilluft via spalte ved dørterskel.

3. ETASJE > BAD

TO 1 Tilliggende konstruksjoner våtrom

Det er ikke foretatt hulltaking da det er unntak for dette når det gjelder prefabrikkerte baderomskabiner. Det gjøres normalt ikke fuktsøk med fuktindikator på prefabrikkerte baderomskabiner fordi det vanligvis finnes metall under overflaten som kan gi feilaktige utslag. På befaringen ble det ikke registrert visuelle indikasjoner på unormale fuktverdier i dusjsonen. Konstruksjonen er vurdert ut fra visuelle observasjoner, materialvalg, alder og andre opplysninger som foreligger.

KJØKKEN

3. ETASJE > STUE MED ÅPEN KJØKKENLØSNING

TO 1 Overflater og innredning

Kjøkkeninnredning med glatte fronter fra byggeår, som senere er foliert. Folieringen dekker ikke hele baksiden av frontene. Benkeplater i laminat. Oppvaskkum med ettgreps blandebatteri. Benkebelysning under overskap. Nye kitchenboard i kobber. Integrert oppvaskmaskin, kjøle- og frysenskap, stekeovn og induksjonstopp. Det er montert komfyrvakt.

Normal bruksslitasje. Skapdører og skuffer er funksjonstestet og fungerer tilfredsstillende. Fuktsøk med indikasjoninstrument av typen Protimeter MMS2 i benkeskap under oppvaskkum og på gulv foran kjøl/frys og oppvaskmaskin viste ingen indikasjoner på unormale fuktverdier.

3. ETASJE > STUE MED ÅPEN KJØKKENLØSNING

TO 1 Avtrekk

Det er avtrekk via balansert anlegg.

Tilstandsrapport

TEKNISKE INSTALLASJONER

TO 1 Vannledninger

Rør-i-rør opplegg. Fordelerskap med stoppekraner og magnetventiler er plassert i vegg mellom baderom og entré, med adkomst til fordelerskap fra entré. Fordelerskapet har overløp med avrenning til bad (rom med sluk). Det er montert lekkasjestopper i tilknytning til kjøkkenbenk og oppvaskmaskin. Rørkursene bør merkes.

Tilstandsgrad er satt ut fra vurdering av de bygningsdelene som var tilgjengelige og mulige å bedømme ut fra en visuell befarings samt ut fra alderen.

TO 1 Avløpsrør

Interne og synlig avløpsrør av plast. Felles avløpsrør av plast som er synlig i kjeller.

Tilstandsgrad er satt ut fra vurdering av de bygningsdelene som var tilgjengelige og mulige å bedømme ut fra en visuell befarings samt ut fra alderen.

TO 1 Ventilasjon

Balansert ventilasjonsanlegg med varmegjenvinning. Aggregat er plassert i bod. Avtrekk fra bad, kjøkken og bod. Frisklufttilførsel i stue, kjøkken og alle soverom. Luftespalte under innvendige dørblad for luftsirkulasjon til rom med avtrekk.

Balanserte ventilasjonsanlegg krever periodisk oppfølging i form av filterskifter, rens og noe service/justeringer. Avtrekkskapasitet/luftmengde er ikke målt.

TO 1 Vannbåren varme

Radiator i stue. Fordelerskap med stoppekran er plassert i vegg mellom baderom og entré, med adkomst til fordelerskap fra entré. Fordelerskapet har overløp med avrenning til bad (rom med sluk).

TO 1 Elektrisk anlegg

Dette er en forenklet kontroll begrenset til de spørsmål og undersøkelser som forskrift til avhendingslova (tryggere bolighandel) § 2-18 inneholder. Dette kan ikke sammenlignes med en kontroll utført av offentlig myndighet (Det lokale eltilsyn) eller registrert elektrovirksomhet, og en bygningssakkyndig har verken kompetanse eller lov til å foreta en slik kontroll.

Tilstandsgraden er vurdert ut fra den forenklete og begrensede kontrollen som forskriften inneholder. El-anlegget kan ha feil og mangler som en slik forenklet undersøkelse ikke vil avdekke. Vær derfor oppmerksom på denne risikoen, og søk videre veiledning eller få en fullstendig kontroll utført av registrert elektrovirksomhet.

Sikringsskap med 63A hovedsikringer. Sikringsskap er plassert på vegg i entré. Fordelingskurser med jordfeilautomater. 1 stk. 25A teknisk kurs, 7 stk. 15A kurser og 1 stk. 10A kurs.

1. Foreligger det eltilsynsrapport de siste 5 år, og det er ikke foretatt arbeid på anlegget etter denne, utenom retting av eventuelle avvik i eltilsynsrapport (dvs en el-tilsynsrapport uten avvik)?

Nei

Spørsmål til eier

2. Når ble det elektriske anlegget installert eller sist gang totalt rehabilitert (årstall)? Med totalt rehabilitert menes fullstendig utskiftet anlegg fra inntakssikring og videre.

2022

3. Er alle elektriske arbeider/anlegg i boligen utført av en registrert elektroinstallasjonsvirksomhet?

Ja

4. Er det elektriske anlegget utført eller er det foretatt tilleggsarbeider på det elektriske anlegget etter 1.1.1999?

Ja

Samsvarserklæring fra Rett Elektro AS datert 01.09.2022. Dokumentasjon i form av samsvarserklæring, sluttkontroll og risikovurdering oppbevares i plastlomme på dør til sikringsskap.

Eksisterer det samsvarserklæring?

Ja

5. Foreligger det kontrollrapport fra offentlig myndighet – Det Lokale Eltilsyn (DLE) eller eventuelt andre tilsvarende kontrollinstanser med avvik som ikke er utbedret eller kontrollen er over 5 år?

Tilstandsrapport

Nei

6. Forekommer det ofte at sikringene løses ut?

Nei

7. Har det vært brann, brannstilløp eller varmgang (for eksempel termiske skader på deksler, kontaktpunkter eller lignende) i boligens elektriske anlegg?

Nei

Generelt om anlegget

8. Er det tegn til at det har vært termiske skader (tegn på varmgang) på kabler, brytere, downlights, stikkontakter og elektrisk utstyr? Sjekk samtidig tilstanden på elektrisk tilkobling av varmtvannsbereder, jamfør eget punkt under varmtvannstank

Nei

9. Er der synlig defekter på kabler eller er disse ikke tilstrekkelig festet?

Nei

Inntak og sikringskap

10. Er det tegn på at kabelinnføringer og hull i inntak og sikringskap ikke er tette, så langt dette er mulig å sjekke uten å fjerne kapslinger?

Nei

11. Finnes det kursfortegnelse, og er den i samsvar med antall sikringer?

Ja

12. Foreta en helhetsvurdering av det elektriske anlegget, dets alder, allmenne tilstand og fare for liv og helse. Bør det elektriske anlegget ha en utvidet el-kontroll?

Nei

Branntekniske forhold

Dette er en forenklet kontroll begrenset til de spørsmål som fremkommer under. Tilstandsgraden er basert på retningslinjer til disse spørsmålene i bransjestandarden NS3600. Dette kan ikke sammenlignes med en fullstendig kontroll av branntekniske forhold av offentlig myndighet, eller en vurdering av boligens branntekniske forhold eller prosjektering fra en rådgiver med spesialkompetanse. En bygningsakkyndig har verken kompetanse til å gi slik veiledning eller lov til å foreta en slik kontroll.

Tilstandsgraden er vurdert ut fra den forenklete og begrensede kontrollen. Det kan være feil og mangler om branntekniske forhold som en slik forenklet undersøkelse ikke vil avdekke. Vær derfor oppmerksom på denne risikoen, og søk videre veiledning eller rådgivning.

Boligen er utstyrt med brannslukningsapparat.
Sprinkleranlegg med dyser i alle rom.
Felles brannvarslingsanlegg.

Myndighetene og forsikringsbransjen krever periodisk ettersyn og vedlikehold av sprinkleranlegg, utført av FG-godkjent virksomhet. Det forutsettes at sameiet/borettslaget har innarbeidet rutiner for ettersyn og vedlikehold iht. gjeldende krav.

Alle brannalarmanlegg skal ha en årlig kontroll. En slik kontroll gjennomføres etter NS 3960 og innebærer blant annet funksjonsprøving av sentralutstyr, detektorer og styringsfunksjoner. Det forutsettes at sameiet/borettslaget har vedlikeholdsavtale med et godkjent firma.

1. Er det mangler for brannslukningsutstyr i boligen iht. forskriftskrav på søknadstidspunktet, men minst Byggeforskrift 1985?

Nei

2. Er det skader på brannslukkingsutstyr eller er apparatet eldre enn 10 år?

Nei

Brannslukningsapparatet er fra 2022. Det er ikke synlige skader. Pilen på trykkmåleren står på grønt.

3. Er det mangler på røykvarsler i boligen iht. forskriftskrav på søknadstidspunktet, men minst Byggeforskrift 1985?

Nei

4. Er det skader på røykvarslere?

Nei

Det er ikke synlige skader på røykvarslere. Røykvarslere er ikke demontert eller funksjonstestet på beforingen.

Arealer, byggetegninger og brannceller

Standard gjeldende fra 01.01.2024

Arealmålinger er basert på Norsk standard 3940:2023 Areal- og volum-beregninger av bygninger. Arealet gjelder for tidspunktet da boligen ble målt.

Internt bruksareal	BRA-i	Bruksareal av boenheten innenfor omsluttende vegger. Bruksenheten kan bestå av flere boenheter.
Eksternt bruksareal	BRA-e	Bruksareal av alle rom som ligger utenfor boenheten/boenhetene, men som tilhører denne/disse. Eksempler: Arealer som har adgang til fellesareal eller utvendig som kjellerstuer, gjesterom, hobbyrom og boder som tilhører boenheten. Veggarealet mellom BRA -i og BRA-e, legges til BRA-e hvis disse ligger vegg i vegg.
Innglasset balkong mv	BRA-b	Bruksareal av innglasset balkong tilknyttet boenheten. I BRA-b inngår også innglasset veranda eller altan. Veggarealet mellom innglasset balkong og annet bruksareal tillegges areal til innglasset balkong
Terrasse- og balkongareal	TBA	Areal av terrasser og åpne balkonger tilknyttet boenheten. I dette arealet inngår også åpen veranda eller altan. Areal måles til innside av rekkverk, brystning, parapet, skillevegg eller lignende avgrensning av arealet, eller som fotavtrykket der det ikke er ytre begrensninger som rekkverk ol.



Hva er bruksareal?

BRA (BRUKSAREAL) = BRA-i (INTERNT BRUKSAREAL) + BRA-e (EKSTERNT BRUKSAREAL) + BRA-b (INNGLASSET BALKONG MV).

Bruksarealet for bygningen er bruttoarealet minus arealet som opptas av yttervegger.



Hva er måleverdig areal?

Areal i rommet må ha minst 1,90 m fri høyde over gulvet og minst bredde på 0,60 m. Et loft med skråtak vil for eksempel bare få registrert målbart areal der høyden er minst 1,90 m og bredden minst 0,60 m. Rommet må ha dør eller luke og gangbart gulv.

Arealet kan ikke alltid fastsettes nøyaktig

Areal kan være komplisert eller umulig å måle opp nøyaktig fordi det er vanskelig å fastslå tykkelsen på innervegger, skjevheter i og utforming av bygningskonstruksjoner som karnapp, buer og vinkler som ikke er rette, åpne rom over flere etasjer og så videre.

Eiendommens markedsverdi kan ikke baseres på en matematisk beregning basert på antall kvadratmeter opplyst i rapporten. Opplysninger om areal kan altså ikke alene benyttes for å beregne eiendommens verdi.

Om brannceller

En branncelle er hele eller avgrensede deler av en bygning hvor en brann fritt kan utvikle seg uten at den kan spre seg til andre bygninger eller andre deler av bygningen i løpet av en fastsatt tid.

Om bruksendring

Bruksendring er å endre bruken av et rom fra en tillatt bruk til en annen. Dette kan kreve søknad og tillatelse, for eksempel hvis du endrer et rom fra bod til soverom eller arbeidsrom, eller hvis du endrer en bolig til to separate boliger.

Rom for varig opphold har krav til takhøyde, romstørrelse, rømningsvei og lysforhold som må være oppfylt. Du kan søke kommunen om unntak for kravene, men kan ikke regne med å få unntak for krav som går på helse og sikkerhet, for eksempel krav til rømningsvei.

Bruksendring som krever godkjenning, og som ikke er søkt bruksendret, er ulovlig. Kommunen kan etter plan- og bygningsloven kapittel 32 forfølge overtredelser. Kommunen kan pålegge deg å avslutte den ulovlige bruken, eventuelt å rette eller tilbakeføre rommet til godkjent bruk.

Den bygningsakkyndige kan avdekke eventuelle bruksendringer og avvik i branncelleinndeling

Den bygningsakkyndige ser på byggetegninger hvis de er tilgjengelige og dette er en del av oppdraget, og vurderer bruken av boligen opp mot tegningene. Hvis den bygningsakkyndige avdekker at en bolig ikke ser ut til å være delt opp i brannceller etter kravene i byggt teknisk forskrift på befaringstidspunktet, skal det opplyses om dette.

Reglene om bruksendring og brannceller kan være kompliserte. Søk videre faglige råd om rapporten ikke gir deg svar. Den bygningsakkyndige kan ikke vurdere og svare på alle spørsmål, og kan heller ikke vite om kommunen kan gi unntak for kravene som gjelder. [Vil du vite mer?](#)

Arealer

Leilighet

Ny arealstandard

Etasje	Bruksareal BRA m ²			SUM	Terrasse- og balkongareal (TBA)	Ikke måleverdig areal (ALH)	Gulvareal (GUA)
	Internt bruksareal (BRA-i)	Eksternt bruksareal (BRA-e)	Innglasset balkong (BRA-b)				
3. etasje	81			81	7		81
Kjeller		3		3			3
SUM	81	3			7		84
SUM BRA	84						

Romfordeling

Etasje	Internt bruksareal (BRA-i)	Eksternt bruksareal (BRA-e)	Innglasset balkong (BRA-b)
3. etasje	Entré, stue med åpen kjøkkenløsning, 3 soverom, bad, bod.		
Kjeller		Bod.	

Kommentar

Takhøyde i stue er målt til 2,50 m.

Leiligheten disponerer kjellerbod på 3 m². Boden er fremvist av eier.

Bod som ligger utenfor boenheten, og som eier har påvist og/eller opplyst at tilhører boenheten, er oppmålt og inkludert i BRA-e. Areal utenfor boenheten kan omdisponeres av borettslaget og dette kan påvirke boligens BRA-e.

Alle arealer er iht. gjeldende regelverk avrundet til nærmeste hele m².

Lovlighet

Byggetegninger

Det foreligger godkjente og byggemeldte tegninger, som stemmer med dagens bruk

Kommentar: Oversendt tegning fra kommunen er tegning nr. A-G-03, datert 28.09.2021.

Brannceller

Er det påvist synlige tegn på avvik i branncelleinndeling ut ifra dagens byggt teknisk forskrift?

Ja Nei

Nyere håndverkstjenester

Er det ifølge eier utført håndverkstjenester på boligen siste 5 år?

Kommentar: Ny bolig i 2022.

Ja Nei

Krav for rom til varig opphold

Er det påvist avvik i forhold til rømningsvei, dagslysflate eller takhøyde?

Ja Nei

Kommentar:

Total fordeling mellom P-ROM og S-ROM

Tabellen under viser fordelingen av P-ROM og S-ROM etter veiledningen til NS 3940: 2012. Dette er til informasjon og til sammenligning. Tallene er omtrentlige, kan avvike fra faktiske målinger og er ikke juridisk bindende

	P-ROM(m2)	S-ROM(m2)
Leilighet	77	4

Befarings - og eiendomsopplysninger

Befaring

Dato	Til stede	Rolle
15.4.2024	Torgeir Lien	Takstingeniør
	Per Christian Moen	Kunde

Matrikkeldata

Kommune	gnr.	bnr.	fnr.	snr.	Areal	Kilde	Eieforhold
3209 ULLENSAKER	132	321		0	435.1 m ²	BEREGNET AREAL (Ambita)	Eiet

Adresse

Døliringen 30 A

Hjemmelshaver

Kløvertunet G Hjemmel AS

Andelsobjekt

Boligselskap	Org.nr.	Leil. nr.	Forretningsfører	Eier av adkomstdokumenter
/Borettslaget Kløvertunet	928031764		USBL Tlf: 22 98 38 00	Moen Per Christian Waaler

Innskudd, pålydende mm

Andelsnummer

10

Eiendomsopplysninger

Bebyggelsen

Boligblokk over 6 etasjer + 2 kjellerplan med felles garasje og bodanlegg.

Bærende konstruksjoner i betong, stål og tre.

Fasader er hovedsakelig kledd med fasadeplater og stående panel.

Yttertak er ikke besiktiget.

Heis fra garasjeanlegg og opp til alle leilighetsplan.

Malt trappeoppgang med støpte betongtrapper. Rekkverk i stål/aluminium. Fliser på gulv.

Leilighetene har adkomst via utvendig svalgang. Svalgang har spillerekkverk i stål/aluminium. Gulv med trykkimpregnerte terrassebord.

Borettslaget Kløvertunet består av 22 andelsleiligheter.

For utfyllende informasjon om borettslaget anbefales det å sette seg inn i borettslagets vedtekter, regnskap, årsberetning, budsjett og husordensregler.



Forsikring

Selskap	Avtalenr	Type	Forsikringssum	Årlig premie
Gjensidige	93030211			

Kommentar

Felles forsikring for bygningsmassen i borettslaget. Eier må selv tegne innboforsikring.

Kilder og vedlegg

Dokumenter

Beskrivelse	Dato	Kommentar	Status	Sider	Vedlagt
Egenerklæring	18.04.2024		Gjennomgått	5	Nei

Tilstandsrapportens avgrensninger

STRUKTUR•REFERANSENIVÅ•TILSTANDSGRADER

• Rapporten er basert på innholds krav i Forskrift til avhendingslova (tryggere bolighandel). Formålet er å gi en tilstandsanalyse til bruk for den som bestiller og/eller i et salg til forbruker, og ikke for andre tredjeparter. Rapportens omfang, struktur, metode og begrepsbruk følger i hovedsak Norsk Standard NS 3600:2018 (Teknisk tilstandsanalyse ved omsetning av bolig), samt Takstbransjens retningslinjer ved tilstandsrapportering for boliger og Takstbransjens retningslinjer for arealmåling.

• Tilbakeholdt eller uriktig informasjon som har betydning for vurderingen, er ikke bygningssakkyndiges ansvar. Rapporten beskriver avvik, altså en tilstand som er dårligere enn referansenivået. Rapporten framhever normalt ikke positive sider ved boligen ut over det som fremgår av tilstandsgradene.

• Tilstanden angis i rapporten og gir uttrykk for en gitt forventet tilstand blant annet vurdert ut fra alder og normal bruk slik:

i) **Tilstandsgrad 0, TG0:** Ingen avvik eller skader. I tillegg må bygningsdelen være tilnærmet ny, mindre enn 5 år, og det foreligger dokumentasjon på faglig god utførelse.

ii) **Tilstandsgrad 1, TG1:** Mindre avvik. Normal slitasje. Straks tiltak ikke nødvendig. TG1 kan gis når bygningsdelen er tilnærmet ny og det ikke foreligger dokumentasjon på faglig god utførelse.

iii) **Tilstandsgrad 2, TG2:** Vesentlige avvik, og mindre avvik som etter NS 3600 gir TG 2, men som ikke nødvendigvis krever umiddelbare tiltak. I denne rapporten kan TG2 i Rapportsammendrag være inndelt i TG2 som krever tiltak og de som ikke krever umiddelbare tiltak. Konstruksjonen har normalt enten feil utførelse, en skade eller symptomer på skade, sterk slitasje eller nedsatt funksjon. Vedlikehold eller tiltak trengs i nær fremtid, det er grunn til å varsle fare for skader på grunn av alder eller overvåke spesielt på grunn av fare for større skade eller følgeskade. For skjulte konstruksjoner vil alder i seg selv være et symptom som kan gi TG2. For synlige konstruksjoner kan alder sammen med andre symptomer og momenter gi TG2. Avvik under TG2 kan gis sjablongmessig anslag.

iv) **Tilstandsgrad 3, TG3:** Store eller alvorlige avvik. Kraftige symptomer på forhold som man må regne med trenger utbedring straks eller innen kort tid. Påvist funksjonssvikt eller sammenbrudd. Avvik under TG3 skal gis sjablongmessig anslag.

v) **Tilstandsgrad TGiu:** Ikke undersøkt/ikke tilgjengelig for undersøkelse.

• Ved TG0 og TG1 gis det normalt ingen begrunnelse for valg av tilstandsgrad, fordi bygningen eller bygningsdelen da bare har normal slitasje. For anbefalte tiltak ved TG2 og TG3 må bruker av rapporten vurdere om tiltakene er nødvendige og lønnsomme. Hva det vil koste å utbedre rom eller bygningsdeler er et sjablongmessig anslag basert på registrert avvik og angitte tiltak i rapporten. Anslaget er gitt på generelt grunnlag og basert på erfaringstall i seks intervaller, og kan ikke forveksles med en konkret vurdering og tilbud fra en entreprenør eller håndverker. Det må eventuelt innhentes tilbud for en nærmere undersøkelse, og konkret og nøyaktig vurdering av utbedringskostnad. Kostnader til ikke oppdagede avvik/utbedringer/feil kan forekomme. Utbedringskostnad avhenger av personlige preferanser og markedspris på materialer og tjenesteyter.

PRESISERINGER

• Avvik vurderes ut fra tekniske forskrifter på godkjenningstidspunktet for bygget. Noen bygningsdeler vurderes

etter gjeldende teknisk forskrift på befaringstidspunktet. Dette gjelder blant annet:

i) Bad, vaskerom (våtrom)

ii) Forhold rundt brann, rømming, sikkerhet, for eksempel rekkverkshøyder/åpninger, ulovlige bruksendringer, brannceller mv.

• For skjulte konstruksjoner slik som vann og avløp uten dokumentasjon, er kvalitet og alder vurdert.

• Fastmonterte installasjoner, for eksempel innfelt belysning (downlights), demonteres ikke for å sjekke dampspæren bak. Dette av hensyn til bygningssakkyndiges kompetanse og risikoen for skade.

• Kontroll av fukt i konstruksjonen ved hulltaking i bad og vaskerom (våtrom), rom under terreng (kjelleretasje, underetasje og sokkeletasje) eller andre bygningsdeler skjer etter eiers aksept. Hulltaking av våtrom og rom under terreng kan unntaksvis unnlates, se Forskrift til Avhendingsloven.

• Kontroll av romfunksjoner for P-ROM utføres kun når det ikke foreligger godkjente og byggemeldte tegninger, eller når tegninger ikke stemmer med dagens bruk.

• Bygningssakkyndig gir en forenklet vurdering av branntekniske forhold og elektriske installasjoner i boligen dersom det er mer enn fem år siden sist boligen hadde el-tilsyn. Bygningssakkyndig kan anbefale å konsultere offentlige myndigheter eller kvalifisert elektrofaglig fagperson ved behov for grundigere undersøkelser.

TILLEGGSUNDERSØKELSER

Etter avtale kan tilstandsanalysen utvides til også å omfatte tilleggsundersøkelser utover minimumskravet i forskriften.

BEFARINGEN

Rapporten gir en vurdering av byggverk og bygningsdeler som bygningssakkyndig har observert, og som fremkommer av Forskrift til avhendingsloven. Rapporten er likevel ingen garanti for at det ikke kan finnes skjulte feil, skader og mangler. NS 3600:2018 (Teknisk tilstandsanalyse ved omsetning av bolig) har undersøkelsesnivå fra 1 til 3, der undersøkelsesnivå 1 er det laveste og baseres på visuell observasjon. Rapporten baseres på undersøkelsesnivå 1 med få unntak (våtrom og rom under terreng). I praksis betyr dette at gjennomføringen av befaringen begrenses som følger:

• Det utføres kun visuelle observasjoner på tilgjengelige flater uten fysiske inngrep (f.eks. riving).

• Flater som er skjult av snø eller på annen måte ikke er tilgjengelig eller skjult, blir ikke kontrollert. Det foretas ikke funksjonsprøving av bygningsdeler, som isolasjon, piper, ventilasjon, el. anlegg, osv.

• Det gis ingen vurdering av boligens tilbehør, hvite- og brunevarer og annet inventar. Dette gjelder også integrert tilbehør.

• Inspisering av yttertak er basert på det som er synlig, normalt på innsiden fra loftet og utvendig fra stige/bakkenivå. Befaring av tak må være sikkerhetsmessig forsvarlig for å kunne gjennomføres.

• Stikkprøvetakninger er utvalgt tilfeldig og kan innebære kontroll under overflaten med spiss redskap eller lignende.

Tilstandsrapportens avgrensninger

UTTRYKK OG DEFINISJONER

- Tilstand: Byggverkets eller bygningsdelens tekniske, funksjonelle eller estetiske status på et gitt tidspunkt.
- Symptom: Observerbart forhold som gir indikasjon på hvilken tilstand et byggverk eller en bygningsdel befinner seg i. Benyttes ved beskrivelse av avvik.
- Skadegjørere: Zoologiske eller biologiske skadegjørere, i hovedsak råte, sopp og skadedyr.
- Fuktsøk: Overflatesøk med egnet søkeutstyr (fuktindikator) eller visuelle observasjoner.
- Fuktmåling: Måling av fuktinnhold i materiale eller i bakenforliggende konstruksjon ved bruk av egnet måleutstyr (blant annet hammerelektrode og pigger).
- Utvidet fuktsøk (hulltaking): Boring av hull for inspeksjon og fuktmåling i risikoutsatte konstruksjoner, primært i tilstøtende vegger til bad, utforede kjellervegger og eventuelt i oppforede kjellergulv.
- Normal slitasjegrad: Forventet nedsliting av materiale i overflaten som er basert på enkle visuelle observasjoner. Kan vurderes sammen med bygningsdelens alder.
- Forventet gjenværende brukstid: Anslått tid et byggverk eller en del av et byggverk fortsatt vil være tjenlig for sitt formål (NS3600, Termer og definisjoner punkt 3.9)

AREALBEREGNING FOR BOENHETER

- Areal fastsettes etter Forskrift til avhendingsloven og Norsk Standard 3940 Areal- og volum-beregninger av bygninger fra 2023.
- Areal oppgis i hele kvadratmeter i rapporten, og gjelder for det tidspunkt oppmålingen fant sted.
- Bruksareal (BRA) er det måleverdige arealet som er innenfor omsluttete vegger målt i gulvhøyde (bruttoareal minus arealet som opptas av yttervegger). I tillegg til gulvhøyde gjelder regler om fri bredde for at arealet skal være måleverdig, med betydning for BRA av for eksempel loft med skråtak. BRA består av internt bruksareal (BRA-i), eksternt bruksareal (BRA-e) og innglasset balkong mv (BRA-b). Terrasse- og balkongareal (TBA) opplyses der tilstandsrapporten skal benyttes i boligomsetningen og der det er aktuelt. I tillegg kan gulvareal (GUA) og areal med lav takhøyde (ALH) opplyses sammen med BRA der det er aktuelt og en del av oppdraget. Rom skal ha atkomst og gangbart gulv for å kunne regnes som BRA/måleverdig areal.
- Arealet måles og oppgis dersom arealet oppfyller krav til måleverdighet, slik som at arealet må ha minst en bredde på 0,6m og minst en høyde på 1,9 m osv. Et rom kan være i strid med teknisk forskrift og mangle godkjennelse hos kommunen for den aktuelle bruken, uten at dette får betydning for om arealet måles og oppgis i tilstandsrapporten. Når arealet måles tas det ikke hensyn til om arealet er lovlig oppført eller om bruken er lovlig, bruksendringer, lysforhold eller andre sikkerhetsmangler.
- Eiendommens markedsverdi kan ikke baseres på en rent matematisk beregning i forhold til antall kvadratmeter opplyst i rapporten. Opplysninger om areal kan altså ikke alene benyttes for beregning av eiendommens verdi.

• Rom som ligger utenfor boenheten, men som eier har påvist og/eller opplyst at tilhører boenheten, er oppmålt og inkludert i BRA-e. Det er ikke fremvist dokumentasjon på at rommet tilhører boenheten, med mindre dette er angitt særskilt. Rom utenfor boenheten kan omdisponeres av borettslaget/sameiet og dette kan påvirke boligens BRA. Vær oppmerksom på at NS 3940:2023 og eierseksjonsloven har ulik definisjon av fellesareal. Ved arealmåling gjelder NS 3940:2023 som definerer fellesareal slik: "Delen av bygning som brukes av to eller flere bruksenheter eller til bygningens forvaltning, drift eller vedlikehold.

• I en overgangsperiode skal rapporter som benyttes i boligomsetningen eller dersom det er en del av oppdraget også opplyse om fordelingen mellom P-ROM og S-ROM med utgangspunkt i definisjonene som fremkommer av veiledningen til Norsk Standard 3940 Areal- og volum-beregninger av bygninger fra 2012. Fordelingen mellom P-ROM og S-ROM er basert på veiledningen og bygningssakkyndiges eget skjønn. P-ROM er måleverdige rom som benyttes til kort eller langt opphold. S-ROM er måleverdige rom som benyttes til lagring, og tekniske rom. Bruken av et rom på befaringsstidspunktet har betydning for om rommet defineres som P-ROM eller S-ROM. Dette betyr at rommet både kan være i strid med teknisk forskrift og mangle godkjennelse i kommunen for den aktuelle bruken, uten at dette vil få betydning for valg av arealkategori.

• Se øvrig informasjon om areal i rapporten, Norsk Standard 3940 (2012 og 2023) og veiledningen til disse.

PERSONVERN

Norsk takst, bygningssakkyndig og takstforetaket behandler person-opplysninger som bygningssakkyndig trenger for å kunne utarbeide rapporten. Personvernerklæring med informasjon om bruk av personopplysninger og dine rettigheter finner du her [Personvernerklæring - iVerdi](#)

DELING AV PERSONOPPLYSNINGER FOR TRYGGERE BOLIGHANDEL OG MULIG RESERVASJON

Norsk takst og deres samarbeidspartnere benytter personopplysninger fra rapporten for analyse- og statistikkformål, samt utvikling og drift av produkter og tjenester for takstbransjen og andre aktører i bolig-omsetningen. Les mer om dette og hvordan du kan reservere deg på <https://www.norsktakst.no/norsk/om-norsk-takst/personvernerklæring/reservasjon/>

Vendu lager en boliganalyse basert på opplysninger fra rapporten. Les mer om dette og hvordan du kan reservere deg her: <https://samtykke.vendu.no/MG2054>

KLAGEORDNING FOR FORBRUKERE

Er du som forbruker misfornøyd med bygningssakkyndiges arbeid eller opptreden ved taksering av bolig eller fritidshus, se www.takstklagenemd.no for mer informasjon

EGENERKLÆRINGSSKJEMA

Til orientering vil dette skjema være en del av salgsoppgaven

Meglerfirma	
Aktiv EM Østensjø/Lambertseter	
Oppdragsnr.	
1009240041	
Selger 1 navn	
Per Christian Waaler Moen	
Gateadresse	
Døliringen 30A	
Poststed	Postnr
JESSHEIM	2050
Er det dødsbo?	
<input checked="" type="checkbox"/> Nei <input type="checkbox"/> Ja	
Avdødes navn	
Er det salg ved fullmakt?	
<input checked="" type="checkbox"/> Nei <input type="checkbox"/> Ja	
Hjemmelshavers navn	
Har du kjennskap til eiendommen?	
<input type="checkbox"/> Nei <input checked="" type="checkbox"/> Ja	
Når kjøpte du boligen?	
År	2024
Hvor lenge har du eid boligen?	
Antall år	0
Antall måneder	1
Har du bodd i boligen siste 12 måneder?	
<input checked="" type="checkbox"/> Nei <input type="checkbox"/> Ja	
I hvilket forsikringselskap har du tegnet villa/husforsikring?	
Forsikringselskap	
Polise/avtalenr.	

Document reference: 1009240041

Spørsmål for alle typer eiendommer

- 1 Kjenner du til om det er/har vært feil tilknyttet våtrommene, f.eks. sprekker, lekkasje, råte, lukt eller soppskader?
- Nei Ja

Initialer selger: PCWM

1

- 2 Kjenner du til om det er utført arbeid på bad/våtrom?
Svar
- 3 Kjenner du til om det er/har vært tilbakeslag av avløpsvann i sluk eller lignende?
 Nei Ja
- 4 Kjenner du til feil eller om har vært utført arbeid/kontroll på vann/avløp?
Svar
- 5 Kjenner du til om det er/har vært problemer med drenering, fuktinnslag, øvrig fukt eller fuktmerker i underetasje/kjeller?
 Nei Ja
- 6 Kjenner du til om det er/har vært utettheter i terrasse/garasje/tak/fasade?
 Nei Ja
- 7 Kjenner du til om det er/har vært problemer med ildsted/skorstein/pipe f.eks. dårlig trekk, sprekker, pålegg, fyringsforbud eller lignende?
 Nei Ja
- 8 Kjenner du til om det er/har vært f.eks. sprekker i mur, skjeve gulv eller lignende?
 Nei Ja
- 9 Kjenner du til om det er/har vært sopp/råteskader/insekter/skadedyr på eiendommen som rotter, mus, maur eller lignende?
 Nei Ja
- 10 Kjenner du til om det er/har vært skjeggkre i boligen?
 Nei Ja
- 11 Kjenner du til om det er/har vært utført arbeid på el-anlegget eller andre installasjoner (f.eks. oljetank, sentralfyr, ventilasjon)?
Svar
- 12 Kjenner du til om det er utført kontroll av el-anlegget og/eller andre installasjoner (f.eks. oljetank, sentralfyr, ventilasjon)?
 Nei Ja
- 13 Har du ladeanlegg/ladeboks for elbil i dag?
 Nei Ja
- 14 Kjenner du til om ufaglærte har utført arbeid som normalt bør utføres av faglærte, utover det som er nevnt tidligere (f.eks. drenering, murerarbeid, tømrerarbeid etc)?
 Nei Ja
- 15 Er det nedgravd oljetank på eiendommen?
 Nei Ja
- 16 Kjenner du til om det har vært utført arbeid på terrasse/garasje/tak/fasade?
Svar
- 17 Selges eiendommen med utleiedel, leilighet, hybel eller tilsvarende?
 Nei Ja
- 18 Kjenner du til om det er innredet/bruksendret/bygget ut i kjeller eller loft eller andre deler av boligen?
 Nei Ja
- 19 Kjenner du til forslag eller vedtatte reguleringsplaner, andre planer, nabovarsel eller offentlige vedtak som kan medføre endringer i bruken av eiendommen eller av dens omgivelser?
 Nei Ja
- 20 Kjenner du til om det foreligger påbud/heftelser/krav/manglende tillatelser vedrørende eiendommen?
 Nei Ja

21 Er det foretatt radonmåling?

Nei Ja

22 Kjenner du til manglende brukstillatelse eller ferdigattest?

Nei Ja

23 Kjenner du til om det foreligger skaderapporter/ tilstandsvurderinger eller utførte målinger?

Nei Ja

24 Er det andre forhold av betydning ved eiendommen som kan være relevant for kjøper å vite om (f.eks. rasfare, tinglyste forhold eller private avtaler)?

Nei Ja

Spørsmål for bolig i sameie/borettslag/boligaksjeselskap:

25 Kjenner du til om sameiet/laget/selskapet er involvert i tvister av noe slag?

Nei Ja

26 Kjenner du til vedtak/forslag til vedtak om forhold vedr. eiendommen som kan medføre økte felleskostnader/økt fellesgjeld?

Nei Ja

27 Kjenner du til om det er/har vært sopp/råteskader/insekter/skadedyr i sameiet/laget/selskapet (fellesareal eller i andre boliger) som rotter, mus, maur eller lignende?

Nei Ja

28 Kjenner du til om det er/har vært skjeggkre i sameiet/laget/selskapet (fellesareal eller i andre boliger)?

Nei Ja

Tilleggs kommentar

Jeg bekrefter at opplysningene er gitt etter beste skjønn. Jeg er kjent med at dersom jeg har gitt ufullstendige, uriktige eller misvisende opplysninger om eiendommen, vil forsikringsselskapet kunne søke hel eller delvis regress for sine utbetalinger eller redusere sitt ansvar helt eller delvis, jfr. vilkår for boligselgerforsikring punkt 7.1 og forsikringsavtaleloven kapittel 4.

Jeg er orientert om mitt mulige ansvar som selger etter avhendingsloven, eventuelt etter kjøpsloven (aksjeboliger), og om forsikringsgiver sitt boligselgerforsikringstilbud.

Jeg er klar over at avtale om forsikring er bindende. Jeg er også klar over at premietilbudet først kan påberopes når boligen er solgt (budaksept). Premietilbudet som er gitt av megler er bindende for forsikringsgiver i 6 – seks – måneder fra oppdragsinngåelse med megler.

Etter dette vil premien og forsikringsvilkårene kunne justeres. Når premietilbudet ikke lenger er bindende for forsikringsselskapet må egenerklæringsskjemaet signeres på nytt og eventuelle endringer påføres. Det vil da være forsikringspremien og forsikringsvilkårene på ny signeringsdato som legges til grunn.

Det kan ikke tegnes boligselgerforsikring ved følgende salg:

- mellom ektefeller eller slektninger i rett oppstigende eller nedstigenede linje, søsken, eller
- mellom personer som bor eller har bodd på boligeiendommen og/eller
- når salget skjer som ledd i sikredes næringsvirksomhet/er en næringsseiendom
- etter at boligeiendommen er lagt ut for salg.
- ved salg av helårs- og fritidsbolig er det krav til at det foreligger tilstandsrapport i henhold til Forskrift til avhendingslova (tryggere bolighandel).

Forsikringsselskapet kan ved skriftlig samtykke akseptere tegning av forsikring også i ovennevnte tilfeller.

Dersom forsikringsselskapet ikke har gitt skriftlig samtykke, kan erstatningen bortfalle.

Ved oppgjørsoppdrag trer forsikringen i kraft når kontrakten er signert av begge parter, begrenset til siste 12 måneder før overtakelse.

Forøvrig oppfordrer selger potensielle kjøpere til å undersøke eiendommen grundig, jf avhendingsloven § 3-10 og kjøpsloven § 20 (aksjeboliger).

Gyldig forsikring forutsetter at det for helårs- og fritidsbolig foreligger tilstandsrapport som er i henhold til Forskrift til avhendingslova (tryggere bolighandel).

- Jeg ønsker boligselgerforsikring, og bekrefter å ha mottatt og lest forsikringsvilkårene og informasjonsbrosjyre til selger i forbindelse med kjøp av boligselgerforsikring. Forsikringen trer i kraft på det tidspunkt det foreligger en budaksept mellom partene, begrenset til tolv måneder før overtakelse. Ved oppgjørsoppdrag trer forsikringen i kraft når kontrakten er signert av begge parter, begrenset til siste 12 måneder før overtakelse. Jeg bekrefter med dette at eiendommen ikke er en næringsseiendom, at den ikke selges som ledd i næringsvirksomhet eller mellom ektefeller eller slektninger i rett oppstigende eller nedstigende linje, søsken, eller mellom personer som bor eller har bodd på boligeiendommen. Gyldig forsikring forutsetter at det for helårs- og fritidsbolig foreligger tilstandsrapport som er i henhold til Forskrift til avhendingslova (tryggere bolighandel). Forsikringen er ugyldig dersom den tegnes i strid med forsikringsvilkårene. Jeg er innforstått med at eiendomsmegleren ikke har fullmakt til å gjøre unntak fra ovennevnte begrensninger. Jeg er oppmerksom på at 8% av total forsikringskostnader honorar til Söderberg & Partners.
- Jeg ønsker ikke boligselgerforsikring, men megler har tilbudt meg å kjøpe slik forsikring.
- Jeg kan ikke kjøpe boligselgerforsikring ihht vilkår.

Document reference: 1009240041

NAME OF SIGNER	IDENTIFIER	TIME	ELECTRONIC ID
Per Christian Waaler Moen	085808e02370606642978 14c18d863699a2ea754	18.04.2024 18:08:13 UTC	Signer authenticated by Nets One time code

Document reference: 1009240041

- This is a PDF document digitally signed by Nets' E-Signing service.
- The document's integrity is protected by signing and sealing the contents with a certificate issued to Nets by a third party. Validating the signature confirms that the contents have not been modified since the time of signing.
- For more information about document formats, see <https://www.nets.eu/developer>

ENERGIATTEST

Adresse	Døllringen 30A
Postnummer	2050
Sted	JESSHEIM
Andelsnummer	—
Gårdsnummer	132
Bruksnummer	321
Seksjonsnummer	—
Festenummer	—
Bygningsnummer	300952169
Bruksenhetsnummer	H0302
Merkenummer	386ffbda-6d9e-4717-9f56-db630bfc017
Dato	24.04.2023

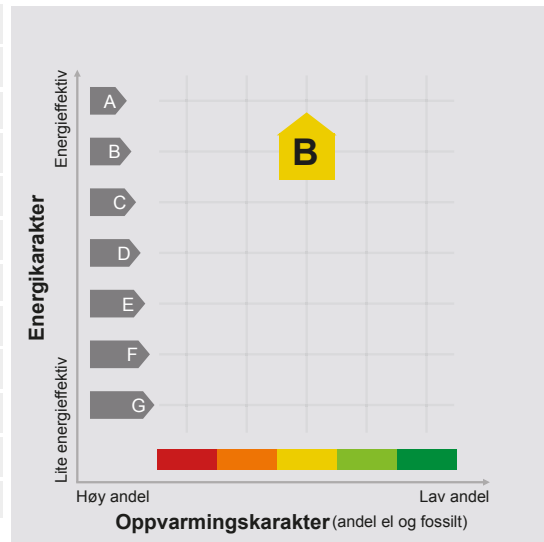

Energimerket angir boligens energistandard. Energimerket består av en energikarakter og en oppvarmingskarakter, se i figuren. Energimerket symboliseres med et hus, hvor fargen viser oppvarmingskarakter, og bokstaven viser energikarakter.

Energikarakteren angir hvor energieffektiv boligen er, inkludert oppvarmingsanlegget. Energikarakteren er beregnet ut fra den typiske energibruken for boligtypen. Beregningene er gjort ut fra normal bruk ved et gjennomsnittlig klima. Det er boligens energimessige standard og ikke bruken som bestemmer energikarakteren. A betyr at boligen er energieffektiv, mens G betyr at

boligen er lite energieffektiv. En bolig bygget etter byggeforskriftene vedtatt i 2010 vil normalt få C.

Oppvarmingskarakteren forteller hvor stor andel av oppvarmingsbehovet (romoppvarming og varmtvann) som dekkes av elektrisitet, olje eller gass. Grønn farge betyr lav andel el, olje og gass, mens rød farge betyr høy andel el, olje og gass. Oppvarmingskarakteren skal stimulere til økt bruk av varmpumper, solenergi, biobrensel og fjernvarme.

Om bakgrunnen for beregningene, se www.energimerking.no.

Målt energibruk

Brukeren har valgt å ikke oppgi målt energibruk.



Hvordan boligen benyttes har betydning for energibehovet

Energi behovet påvirkes av hvordan man benytter boligen, og kan forklare avvik mellom beregnet og målt energibruk. Gode energivaner bidrar til at energibehovet reduseres. Energi behovet kan også bli lavere enn normalt dersom:

- deler av boligen ikke er i bruk,
- færre personer enn det som regnes som normalt bruker boligen, eller
- den ikke brukes hele året.

Gode energivaner

Ved å følge enkle tips kan du redusere ditt energibehov, men dette vil ikke påvirke boligens energimerke.

Energimerkingen kan kun endres gjennom fysiske endringer på boligen.

Tips 1: Følg med på energibruken i boligen

Tips 2: Luft kort og effektivt

Tips 3: Redusér innnetemperaturen

Tips 4: Bruk varmtvann fornuftig

Mulige forbedringer for boligens energistandard

Ut fra opplysningene som er oppgitt om boligen, anbefales følgende energieffektiviserende tiltak. Dette er tiltak som kan gi bygningen et bedre energimerke.

Noen av tiltakene kan i tillegg være svært lønnsomme. Tiltakene bør spesielt vurderes ved modernisering av bygningen eller utskifting av teknisk utstyr.

Tiltaksliste (For full beskrivelse av tiltakene, se Tiltaksliste - vedlegg 1)

- Spar strøm på kjøkkenet
- Slå av lyset og bruk sparepærer

- Følg med på energibruken i boligen
- Velg hvitevarer med lavt forbruk

Det tas forbehold om at tiltakene er foreslått ut fra de opplysninger som er gitt om boligen. Fagfolk bør derfor kontaktes for å vurdere tiltakene nærmere. Eventuell gjennomføring av tiltak må skje i samsvar

med gjeldende lovverk, og det må tas hensyn til krav til godt innneklima og forebygging av fuktskader og andre byggskader.



Boligdata som er grunnlag for energimerket

Energimerket og andre data i denne attesten er beregnet ut fra opplysninger som er gitt av boligeier da attesten ble registrert. Nedenfor er en oversikt over oppgitte opplysninger, som boligeier er ansvarlig for.

Der opplysninger ikke er oppgitt, brukes typiske standardverdier for den aktuelle bygningstypen. For mer informasjon om beregninger, se www.energimerking.no/beregninger.

Bygningskategori:	Boligblokker
Bygningstype:	Leilighet
Byggeår	2022
Bygningsmateriale:	Betong
BRA:	80
Ant. etg. med oppv. BRA:	1
Detaljert vegger:	Nei
Detaljert vindu:	Nei

Teknisk installasjon

Oppvarming: Varmepumpe

Ventilasjon Balansert ventilasjon





Om grunnlaget for energiattesten

Oppgitte opplysninger om boligen kan finnes ved å gå inn på www.energimerking.no, og logge inn via ID-porten/Altinn. På siden "Eiendommer" kan du søke opp bygninger og hente fram energiattester som er laget tidligere. For å se detaljer for en bolig hvor det er brukt detaljert registrering må du velge "Gjenbruk"

av aktuell attest under Offisielle energiattester i skjermbildet "Valgt eiendom". Boligeier er ansvarlig for at det blir brukt riktige opplysninger. Eventuelle gale opplysninger må derfor tas opp med selger eller utleier da dette kan ha betydning for prisfastsettelsen. Det kan når som helst lage en ny energiattest.

Om energimerkeordningen

Enova er ansvarlig for energimerkeordningen. Energimerket beregnes på grunnlag av oppgitte opplysninger om boligen. For informasjon som ikke er oppgitt, brukes typiske standardverdier for den aktuelle bygningstypen fra tidsperioden den ble bygd i. Beregningsmetodene for energikarakteren baserer seg på NS 3031 (www.energimerking.no/NS3031).

Spørsmål om energiattesten, energimerkeordningen eller gjennomføring av energieffektivisering og tilskuddsordninger kan rettes til Enova Svarer på tlf. 800 49 003 eller svarer@enova.no.

Plikten til energimerking er beskrevet i energimerkeforskriften (bygninger).

Nærmere opplysninger om energimerkeordningen kan du finne på www.energimerking.no.

For ytterligere råd og veiledning om effektiv energibruk, vennligst se www.enova.no/hjemme eller ring Enova svarer på tlf. **800 49 003**.

Attesten gjelder for følgende eiendom (Vedlegg 1)

Adresse: Døliringen 30A
Postnr/Sted: 2050 JESSHEIM
Bolignr: H0302
Dato: 24.04.2023 9:15:23
Energimerkenr: 386ffbda-6d9e-4717-9f56-db630bfc017

Gårdsnr: 132
Bruksnr: 321
Seksjonsnr: 0
Festenr: 0
Bygningsnr: 300952169

Brukertiltak

Tiltak 1: Spar strøm på kjøkkenet

Ikke la vannet renne når du vasker opp eller skyller. Bruk kjeler med plan bunn som passer til platen, bruk lokk, kok ikke opp mer vann enn nødvendig og slå ned varmen når det har begynt å koke. Slå av kjøkkenventilatoren når det ikke lenger er behov. Bruk av microbølgeovn til mindre mengder mat er langt mer energisparende enn komfyren. Tin frossenmat i kjøleskapet. Kjøøl - og frys skal avrimes ved behov for å hindre unødvendig energibruk og for høy temperatur inne i skapet / boksen (nye kjølekap har ofte automatisk avriming). Fjern støv på kjøleribber og kompressor på baksiden. Slå av kaffetraker når kaffen er ferdig traktet og bruk termos. Oppvaskmaskinen har innebygde varmelementer for oppvarming av vann og skal kobles til kaldvannet, kobles den til varmtvannet øker energibruken med 20 - 40 % samtidig som enkelte vaske - og skylleprosesser foregår i feil temperatur.

Tiltak 2: Slå av lyset og bruk sparepærer

Slå av lys i rom som ikke er i bruk. Utnytt dagslyset. Bruk sparepærer, spesielt til utelys og rom som er kalde eller bare delvis oppvarmet.

Tiltak 3: Følg med på energibruken i boligen

Gjør det til en vane å følge med energiforbruket. Les av måleren månedlig eller oftere for å være bevisst energibruken. Ca halvparten av boligens energibruk går til oppvarming.

Tiltak 4: Velg hvitevarer med lavt forbruk

Når du skal kjøpe nye hvitevarer så velg et produkt med lavt strømforbruk. Produktene deles inn i energiklasser fra A til G, hvor A er det minst energikrevende. Mange produsenter tilbyr nå varer som går ekstra langt i å være energieffektive. A+ og det enda bedre A++ er merkinger som har kommet for å skille de gode fra de ekstra gode produktene.

Tiltak 5: Luft kort og effektivt

Ikke la vinduer stå på gløtt over lengre tid. Luft heller kort og effektivt, da får du raskt skifta lufta i rommet og du unngår nedkjøling av gulv, tak og vegger.

Tiltak 6: Vask med fulle maskiner

Fyll opp vaske- og oppvaskmaskinen før bruk. De fleste maskiner bruker like mye energi enten de er fulle eller ikke.

Tiltak 7: Slå el.apparater helt av

Elektriske apparater som har stand-by modus trekker strøm selv når de ikke er i bruk, og må derfor slås helt av.

Tiltak 8: Bruk varmtvann fornuftig

Bytt til sparedusj hvis du ikke har. For å finne ut om du bør bytte til sparedusj eller allerede har sparedusj kan du ta tiden på fylling av ei vaskebøtte; nye sparedusjer har et forbruk på kun 9 liter per minutt. Ta dusj i stedet for karbad. Skift pakning på dryppende kraner. Dersom varmtvannsberederen har nok kapasitet kan temperaturen i berederen reduseres til 70gr.

Tiltak 9: Tiltak utendørs

Monter urbryter (koblingsur) på motorvarmeren slik at den ikke står på mer enn nødvendig. Skift til sparepærer. Sparepærer på 5, 7, 11, 15, og 20 W tilsvarer glødelamper på henholdsvis 25, 40, 60, 75 og 100 W, og de varer dessuten lenger, 8.000-15.000 timer mot 1.000-2.500 timer for glødelamper. Det kan monteres fotocelle på utebelysningen slik at det automatisk går av/på etter dagslyset/mørket. Eller det kan monteres bevegelsessensor slik at lyset kun går på ved bevegelse og slås av automatisk etter forhåndsinnstilt tid. For snøsmelteanlegg som kun er manuelt styrt av/på eller ift. lufttemperatur kan det installeres automatikk slik at snøsmelteanlegget både er temperatur- og nedbørsstyrt dvs. når det registreres nedbør og kulde samtidig.

Tiltak 10: Redusér inne Temperaturen

Ha en moderat inne temperatur, for hver grad temperatursenkning reduseres oppvarmingsbehovet med 5 %. Mennesker er også varmekilder; jo flere gjester – desto større grunn til å dempe varmen. Ha lavere temperatur i rom som brukes sjelden eller bare deler av døgnet. Monter tetningslister rundt trekkfulle vinduer og dører (kan sjekkes ved bruk av myggspiral/røyk eller stearinlys). Sett ikke møbler foran varmeovner, det hindrer varmen i å sirkulere. Trekk for gardiner og persienner om kvelden, det reduserer varmetap gjennom vinduene.

Tiltak utendørs

Tiltak 11: Montere urbryter på motorvarmer

Det monteres urbryter (koblingsur) på motorvarmeren slik at den ikke står på mer enn nødvendig.

Tiltak 12: Termostat- og nedbørsstyring av snøsmelteanlegg

Snøsmelteanlegget er kun manuelt styrt, eller styres kun etter lufttemperatur. Det installeres automatikk slik at snøsmelteanlegget både er temperatur- og nedbørsstyrt. Det kan være i form av en temperatur- og snøføler i bakken, med temperatur- og fuktføler i luften. Snøsmelteanlegget aktiveres kun ved behov dvs. når det registreres nedbør og kulde samtidig.

Tiltak 13: Skifte til sparepærer på utebelysning

Sparepærer på 5, 7, 11, 15, og 20 W tilsvarer glødelamper på henholdsvis 25, 40, 60, 75 og 100 W. Sparepærer gir like mye lys som vanlige glødelamper, men bruker bare rundt 20% av energien. De varer dessuten lenger, 8.000-15.000 timer mot 1.000 - 2.500 timer for glødelamper.

Tiltak 14: Montere automatikk på utebelysning

Det kan monteres fotocelle på utebelysningen slik at det automatisk går av/på etter dagslyset/mørket. Eller det kan monteres bevegelsessensor slik at lyset kun går på ved bevegelse og slås av automatisk etter forhåndsinnstilt tid.

Tiltak på varmeanlegg

Tiltak 15: Isolering av varmerør, ventiler, pumper

Eventuelle rørmnett, rørbend, ventiler, pumpehus etc som er uisolerte bør isoleres for å redusere unødvendig varmetap. På ventiler og komponenter kan det monteres avtagbare isoleringsputer. Det vil da i tillegg være enklere å oppnå ønsket turtemperatur i hele anlegget.

Tiltak 16: Individuell varmemåling i flerbolighus

Dersom det ikke er system for individuell måling og avregning av varme og varmtvann, bør dette vurderes innført. Med dette betaler den enkelte husstand kun for sitt faktiske forbruk, noe som vil gi en rettferdig fordeling av kostnadene, og som også motiverer til energisparing. Det må monteres nødvendig målerutstyr i varmesentralen, på varmekurser og i hver leilighet. Det finnes forskjellige løsninger og utstyr, det kan være med manuell avlesning i leilighetene, eller elektroniske målere som overfører forbruksverdier trådløst. Leverandør avleser årlig(eller oftere) alle måledata og utarbeider avregninger for alle leiligheter.

Boligopplysninger:

Saksbehandler: Robot H³ rfagre

Dato utkjrt: 15.04.24 Side 1 av 3

Borettslaget Kljvertunet	V ³ r ref.:	1859/10	Fjdselsdato eier:	22.08.1983
Dnjliringen 30 A	Type:	Borettslag frittst ³ ende		
2050 J ESSHEIM	Eiere:	Per Christian Waaler Moen		
Organisasjonsnr: 928 031 764	Andelsnr:	10		

1: Felleskostnader

Tot. innev. m ³ ned:	5 968		
Boligselskap er tilknyttet sikringsordning			
Felleskostnader:	Avdrag fellesl ³ n		15
	Reduksjon renter IN-l ³ n		-14 400
	Renter IN-l ³ n		14 595
	Felleskostnader		3 610
	Renter fellesl ³ n		55
Tilleggsytelser:	TV/Bredb ³ nd		336
	Filter ventilasjon (forfall hver 12. md.)	(354,50 i Mar. 24)	0
M ³ ler:	1859 Varmtvann: Akonto oppvarming og varmtvann (18591 - 10)		1 382
Objekt:	Bod nr. 83 (18592 - 83)		125
	Garasje plass nr. 155 (18591 - 155)		250

Hvis boligselskapet har felles l³ n vil andel renter og avdrag p³ fellesgjelden reguleres m³ nedlig i henhold til gjeldende rente i banken. Det sendes ikke ut spesielt varsel ved endring av l³ nekostnadene.

Selger forplikter for felleskostnader i overtakelsesm³ neden, unntatt ved overtakelse den 1. i m³ neden. Vi forutsetter at kjrper og selger gjr opp seg imellom for oppgjrs m³ neden

3: Fellesgjeld

Ajourf. Andel f.gj. (l ³ n):	54 939	Gjeld siste ³ rsoppg.:	3 224 985
Klient ajourf. l ³ n:	66 071 582	Klient gj. s. ³ rsoppg.:	65 372 523

Spesifikasjon av l³ n:

L³ nenummer: 98208049747, OBOS Boligkreditt AS

Annuitetsl³ n, 12 terminer per ³ r.

Rentesats per 15.04.2024: 5.45% pa.

Antall terminer til innfrielse: 465

Saldo per 15.04.2024: 61 628 000

Andel av saldo: 43 000

Fjrste termin: 30.10.2022Neste avdrag: 30.10.2032 (siste termin 30.12.2062)

Opprinnelig innfrielse l³ n (IN): 3 170 000

Nedkvittert saldo innfrielse per d.d. (IN): 3 170 000

Avdragsfriet frem til 30.10.2032

IN-ordning: Det er anledning til ³ nedbetale p³ l³ net den 15. mars og 15. september, forutsatt flytende rente. Usbl m³ kontaktes senest to uker fjr nedbetaling.

Ut i fra dagens l³ nebetingelser vil neste avdrag som forfaller til betaling 30.10.2032 utgjre ca kr 47,00 per m³ ned for denne boligen

L³ nenummer: 98208070894, OBOS Boligkreditt AS

Annuitetsl³ n, 4 terminer per ³ r.

Rentesats per 15.04.2024: 5.45% pa.

Antall terminer til innfrielse: 115

Saldo per 15.04.2024: 243 582

Andel av saldo: 11 940

Fjrste termin/fjrste avdrag: 30.03.2023 (siste termin 30.12.2052)

4: S N rskilte opplysninger

Klausuler:

Styreleder: Asbjrn Ingulv Aune

Adresse: Dnjliringen 30 A

Postnr/-sted: 2050 J ESSHEIM

Telefon: Mob.: 91375233

Boligopplysninger:

Saksbehandler: Robot H³ rfagre

Dato utkjrt: 15.04.24 Side 2 av 3

Borettslaget Kljvertunet	V ³ r ref.:	1859/10	Fjdselsdato eier:	22.08.1983
Dnjliringen 30 A	Type:	Borettslag fritts ³ ende		
2050 J ESSHEIM	Eiere:	Per Christian Waaler Moen		
Organisasjonsnr:	928 031 764			

4: S³ nrskilte opplysninger

E-post: dinaskar@hotmail.com

5: Restanse felleskostnader pr. 15.04.2024

Utes ³ ende saldo:	0		
Felleskostnader:	0	Restanse:	0
Gebyr:	0	Forskudd:	20 368
Rente:	0	Overdekning:	0

Ved sp³ rsm³ l om utes³ ende saldo: Usbls kundesenter, tlf 22 98 38 00 eller e-post restanse@usbl.no, m³ kontaktes for ³ p³ oppgitt riktig utes³ ende saldo.

6: Ligning - 2023

		Gjeld:	3 224 985	Andre inntekter:	597
Annen formue:	21 155	Utgifter:	144 338		

Usbl har ikke opplysninger om formuesverdi av boligen. For opplysninger om dette se www.skatteetaten.no

7: P³ lydende

P ³ lydende:	5 000	Opprinnelig innskudd:	1 377 000
Andelsnr:	10	Partialobligasjonsnr:	

8: Bygning/eiendom

Bygge ³ r:	2022		
G ³ rds/bruksnr:	132/321		
Bygningstype:	Blokk		
Feste/eiet tomt:	Eiet	Tomteareal:	435.1

9: Forsikring

Forsikret i:	Gjensidige	Polisenr:	93030211
--------------	------------	-----------	----------

10: Fasiliteter og andre enhetsopplysninger

Ferdigstillt:	04.10.2022	Fjrste innflytting:	04.10.2022	SS Bnr:	H0302
Etasje:	3	Oppvarmingstype:	Vannb ³ ren varme		
Heis:	Ja				
Parkeringstype:	Garasjeplass fjlger bolig				
System ³ s:	Nei	Antall rom:	4		
Husdyrhold:		Oppr. antall rom:	4		
Livslnp standard:	Nei	Kategori:	Bygg G		

Fasiliteter:

Ikke forkjpsrett for andelseiere i borettslaget

Avregning fjernvarme ³ rlig (styret leser av) og ved eierskifte. Ved eierskifte: m³ lerstand for varmtvann (m3) og oppvarming (kwh) m³ leses av ved overtakelse og sendes Usbl for avregning ifm. restanseforespjrrel.

P-plasser og boder i Kljvertunet Garasjesameie (org. nr.: 929 713 796) er tinglyst p³ borettslagets matrikkel (realkobling). Fjlger bolig ved salg. Se vedtekter for garasjesameiet for mer informasjon.

Boligopplysninger:

Saksbehandler: Robot H³ rfagre

Dato utkjrt: 15.04.24 Side 3 av 3

Borettslaget Klyvertunet	V ³ r ref.:	1859/10	Fjdselsdato eier:	22.08.1983
Dnjlingen 30 A	Type:	Borettslag frittst ³ ende		
2050 J ESSHEIM	Eiere:	Per Christian Waaler Moen		
Organisasjonsnr:	928 031 764			

10: Fasiliteter og andre enhetsopplysninger

Eierskiftegebyret faktureres til selger via megler. Faktura sendes n³ r eierskiftet er registrert. Vennligst vent med betaling til denne er mottatt, da KID nummer m³ oppgis ved betaling.



OVERSIKT OVER LØSØRE OG TILBEHØR TIL EIENDOMMEN

Oversikten er utarbeidet av Norges Eiendomsmeglerforbund, Eiendom Norge og Advokatforeningens Eiendomsmeglingsgruppe, og er gjeldende fra 1. januar 2020.

Generelt

Lov om avhending av fast eiendom (avhendingslova/avhl.) av 3. juli 1992 regulerer kjøper og selgers rettigheter og plikter ved overdragelse av fast eiendom og andeler i borettslag.

I henhold til avhl. § 3-4 skal eiendommen, når annet ikke er avtalt, overdras med innredninger og utstyr som etter lov, forskrift eller annet offentlig vedtak skal følge med. Det samme gjelder varig innredning og utstyr som enten er fastmontert eller er særskilt tilpasset bygningen, jf. avhl. § 3-5. Loven inneholder ingen detaljert oversikt over hva som omfattes av «innredning og utstyr», og over hva som skal regnes som «fastmontert eller særskilt tilpasset».

Partene kan fritt avtale hva som skal følge med eiendommen ved salg. Bransjens liste over løsøre og tilbehør som skal følge med eiendommen, er en del av avtalen mellom kjøper og selger dersom ikke annet er opplyst i salgsoppgaven, kjøper har tatt forbehold i bud eller avtale på annen måte er inngått. Der intet annet er avtalt, vil løsøre og tilbehør medfølge slik dette fremkommer av avhl. § 3-4 og § 3-5 og denne oversikt.

Produkter og installasjoner som medfølger overdras uten noen form for garantier, utover eventuell gjenværende leverandørgaranti.

Dersom det er noe i nedenstående liste som ikke finnes på eiendommen, vil det heller ikke medfølge.

- 1. HVITEVARER** medfølger der dette er spesielt angitt i salgsoppgaven.
- 2. HELDEKKENDE TEPPER** følger med uansett festemåte.
- 3. VARMEKILDER**, slik som ovner, kaminer, peiser, varmepumper og panelovner, følger med uansett festemåte. Frittstående biopeiser/varmeovner og terrassevarmere medfølger ikke. Det følger ikke med varmekilder i rom som ikke har vegg- eller fastmonterte varmekilder på visning.
- 4. TV, RADIO OG MUSIKKANLEGG.** TV-antennor og fellesanlegg for TV, herunder parabolantenne, og tunerer/dekoder/tv-boks medfølger der dette eies av selger. Veggmontert TV/flatskjerm med tilhørende festeordning samt musikkanlegg følger ikke med (se også punkt 12).
- 5. BADEROMSINNREDNING/UTSTYR.** Badekar, dusjkabinett, dusjvegger, alle fastmonterte speil og hyller, fastmonterte glass- og håndkleholdere, herunder håndklevarmere samt baderomsinnredning, medfølger.
- 6. GARDEROBESKAP** medfølger, selv om disse er løse. Fastmonterte garderobehyller og knagger medfølger. Innredning i garderobeskap, for eksempel løse eller fastmonterte trådkurver, hyller, stenger og lignende, medfølger.

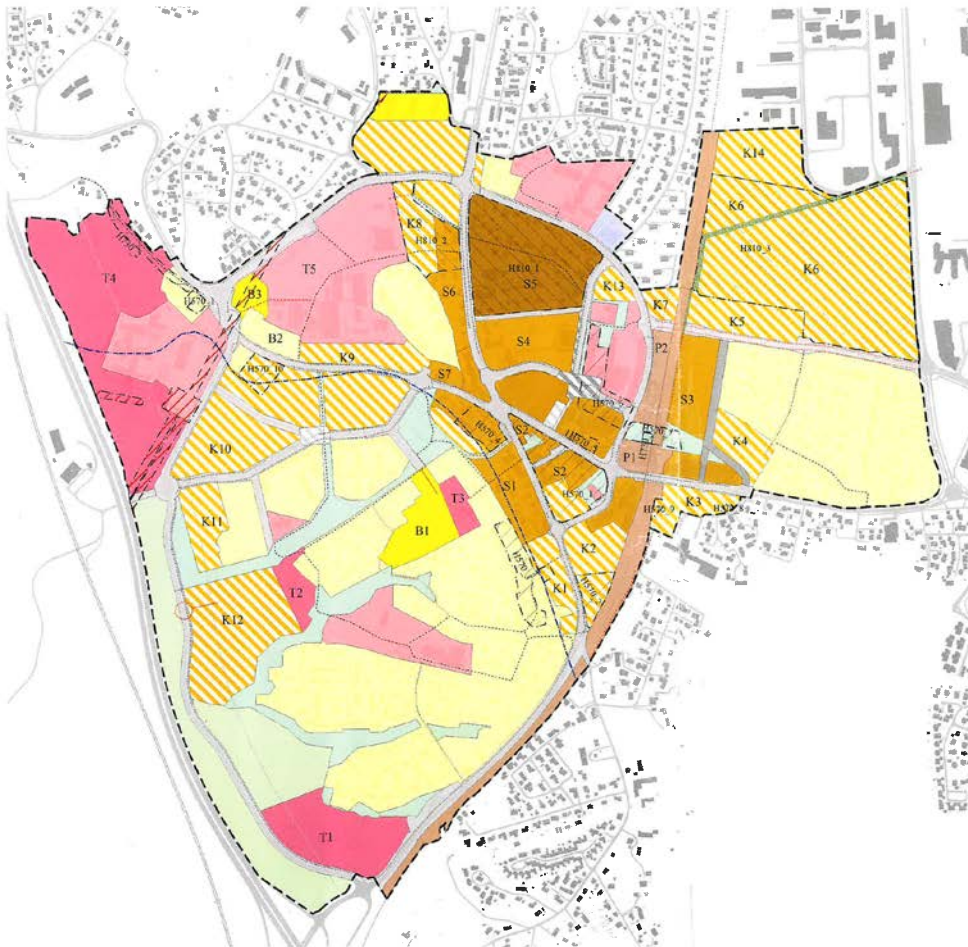

TEGNFORKLARING

Nord

Kommuneplan/Kommunedelplan PBL 2008

- Boligbebyggelse - nåværende
- Boligbebyggelse - framtidig
- Sentrumsformål - nåværende
- Sentrumsformål - framtidig
- Forretnings - nåværende
- Tjenesteyting - nåværende
- Tjenesteyting - framtidig
- Kombinert bebyggelse og anleggsmål - nåværende
- Kombinert bebyggelse og anleggsmål - framtidig
- Veg - nåværende
- Veg - framtidig
- Bane - nåværende
- Parkering - nåværende
- Kombinerte samferdselsanlegg og teknisk infrastruktur - nåværende
- Kombinerte samferdselsanlegg og teknisk infrastruktur - framtidig
- Grennstruktur - nåværende
- Grennstruktur - framtidig
- Landbruks- natur- og friluftsmål samt reindrift - nåværende
- Byggesone
- Faste - Høyspeningsanlegg (inkl. høyspenningskabler)
- Angretningsone - Bevaring kulturmiljø (H570)
- Gjennomføringsone - Krav om felles planlegging (H810)
- Båndlegging etter lov om kulturminner - nåværende (H730)
- Plan grense
- Grense for arealformål
- Samteveg - framtidig
- Gang/sykkelveg - nåværende
- Gang/sykkelveg - framtidig
- Turveg/turdrag - nåværende
- Turveg/turdrag - framtidig
- Målte avsetninger

Beskrivelse av tegnet med søk på tegnet

Kartprosjekt: Jessheim
 Dato for utarbeidelse: 20.10.2014
 Kartprosjekt: 1778 omr 12 / E1679
 Kartprosjekt: 103 2000

Koordinat: E 5591 (A3-format)



Kommuneplan Jessheim
 Utskrevet: 11.11.2014 15:09:29
 Utskrevet av: [navn]

SAKSBEHANDLING ETTER PLAN- OG BYGNINGSLOVEN	SAKS-NR.	DATO	SIGN.
Konklusjon		08.11.14	
Kommisjonsleder			
Vedtatt av kommunestyret	5374	16.06.14	
Offisiell uttalelse		15.09.2013	
1. gangs behandling - hovedsakelig for utarbeidelse av uttalelse (HCP)	10013	08.08.13	
Behandling av opplysningsarbeid		09.12.10	
PLANEN UTARBEIDET AV:	L. Fjellstad	PLANEN	TEGNEN SAKSBEH.





ULLENSAKER
KOMMUNE

Ferdigattest

Etter plan og bygningsloven (pbl) av 27. juni 2008, ajourført med endringer senest ved lov 08.05.09, §21-10 jf. SAK10 §§ 8-1 og 8-2.

Arkiv-
saksnr: 20/10220 - 62

Ansvarlig søker:
Rett Hjem Arkitekter AS
Brøsetvegen 164E
7069 TRONDHEIM

Tiltakshaver:
Bekkefaret Bolig AS
Stensberggata 25
0170 OSLO

FERDIGATTEST ER GITT FOR

Adresse:	Gårdsnr.	Bruksnr.	Festenr.	Seksjonsnr.
Døliringen	132	303		1-22
Døliringen 30 A-D		321		1-45
Døliringen, 28 A-F		322		1-53
Døliringen 24 A-K		323		
Døliringen 26		324		

Tiltakets/byggets art
Nye bygg – 3 stk boligblokker med tilhørende anlegg

Vedtaksdato for ramme/byggetillatelse
(førstegangsvedtak)
19.10.2020

Dato for søknad om ferdigattest: 09.05.2023

Tiltaket, eller deler av tiltaket må ikke tas i bruk til annet formål enn det tillatelsen fastsetter (jf. pbl §20-1).

Merknader:

- Ferdigattest er gitt med bakgrunn i søknad om ferdigattest.
- Det er ikke gitt opplysninger om at det forekommer endringer i forhold til godkjent dokumentasjon for tiltaket. Vi forutsetter derfor at tiltaket er utført i tråd med gitt tillatelse, godkjent dokumentasjon og gitte merknader/ kommentarer i tillatelsen.
- Revidert med parkeringskjeller.

Sted
Ullensaker

Dato
12.07.2023

Underskrift

Jonny Leirpoll

Ole-Aksel Sæhlie

Dokumentet er elektronisk godkjent uten signatur,
i henhold til interne rutiner.

VEDTEKTER

for Borettslaget Kløvertunet org. nr. 928 031 764.

vedtatt på stiftelsesmøtet den 29.09.2021, sist endret den 19.08.2022.

1. Innledende bestemmelser

1-1 Formål og eiendom

Kløvertunet Borettslag er et samvirkeforetak som har til formål å gi andelseierne bruksrett til egen bolig i lagets eiendom (boret) og å drive virksomhet som står i sammenheng med denne.

Borettslaget består av 22 andeler i eiendommen gnr. 132 bnr. 321 i Ullensaker kommune.

Kløvertunet Borettslag er i tillegg sameier i følgende eiendommer i Ullensaker kommune;

	Gnr/bnr	sameiebrøk
Kløvertunet Garasjesameie	132/324	xx/461
Kløvertunet Driftssameie	132/303	22/120
Velforeningen Vestbyen	132/275	xx/xx

1-2 Forretningskontor, forretningsførsel og tilknytningsforhold

Borettslaget ligger i Ullensaker kommune og har forretningskontor i Lillestrøm kommune.

2. Andeler og andelseiere

2-1 Andeler og andelseiere

(1) Andelene skal være på kroner 5.000,-.

(2) Bare fysiske personer (enkeltpersoner) kan være andelseiere i borettslaget. Ingen fysiske personer kan eie mer enn en andel.

(3) Uansett kan staten, en fylkeskommune eller en kommune til sammen eie inntil ti prosent av andelene i borettslaget i samsvar med borettslagslovens § 4-2 (1). Det samme gjelder selskap som har til formål å skaffe boliger og som blir ledet og kontrollert av stat, fylkeskommune eller kommune, stiftelse som har til formål å skaffe boliger og som er opprettet av staten, en fylkeskommune eller kommune og selskap, stiftelse eller andre som har inngått samarbeidsavtale med stat, fylkeskommune eller kommune om å skaffe boliger til vanskeligstilte.

(4) I tillegg har rett til å eie inntil av andelene.

(5) Andelseierne skal få utlevert et eksemplar av borettslagets vedtekter.

(6) Utbygger kan eie andeler i borettslaget, jf. borettslagsloven § 2-12.

(7) I tillegg har juridiske personer som nevnt i borettslagslovens § 4 – 3 rett til å eie inntil 20 % av andelene.

(8) En kreditor kan eie en eller flere andeler i opp til to år for å berge krav som er sikret med pant i andelen eller andelene.

2-2 Sameie i andel

(1) Bare personer som bor eller skal bo i boligen kan bli sameier i andel.

(2) Dersom flere eier en andel sammen, skal det regnes som bruksoverlating hvis en eller flere av sameierne ikke bor i boligen, jf. vedtektenes punkt 4-2.

2-3 Overføring av andel og godkjenning av ny andelseier

(1) En andelseier har rett til å overdra sin andel, men erververen må godkjennes av borettslaget for at ervervet skal bli gyldig overfor borettslaget.

(2) Borettslaget kan nekte godkjenning når det er saklig grunn til det og skal nekte godkjenning dersom ervervet vil være i strid med punkt 2 i vedtektene.

(3) Nekter borettslaget å godkjenne erververen som andelseier, må melding om dette komme fram til erververen senest 20 dager etter at søknaden om godkjenning kom fram til borettslaget. I motsatt fall skal godkjenning regnes som gitt.

(4) Erververen har ikke rett til å bruke boligen før godkjenning er gitt eller det er rettskraftig avgjort at erververen har rett til å erverve andelen.

(5) Den forrige andelseieren er solidarisk ansvarlig med en eller flere nye erververe for betaling av felleskostnader til ny andelseier er godkjent, eller det er rettskraftig avgjort at en ny andelseier har rett til å erverve andelen.

3. Forkjøpsrett

Det er ikke forkjøpsrett for andelseierne i borettslaget.

4. Boret og bruksoverlating

4-1 Boretten

(1) Hver andel gir enerett til å bruke en bolig i borettslaget og rett til å nytte fellesarealer til det de er beregnet eller vanlig brukt til, og til annet som er i samsvar med tiden og forholdene.

(2) Andelseieren kan ikke benytte boligen til annet enn boligformål uten styrets samtykke.

(3) Andelseieren skal behandle boligen, andre rom og annet areal med tilbørlig aktsomhet. Bruken av boligen og fellesarealene må ikke på en urimelig eller unødvendig måte være til skade eller ulempe for andre andelseiere.

(4) En andelseier kan med styrets godkjenning gjennomføre tiltak på eiendommen som er nødvendige på grunn av funksjonshemming hos en bruker av boligen. Godkjenning kan ikke nektes uten saklig grunn.

(5) Styret kan fastsette vanlige ordensregler for eiendommen. Selv om det er vedtatt forbud mot dyrehold, kan styret samtykke i at brukeren av boligen holder

dyr dersom gode grunner taler for det, og dyreholdet ikke er til ulempe for de andre brukerne av eiendommen.

4-2 Bruksretter

- (1) Kløvertunet Borettslag eier xx andeler i Kløvertunet Garasjesameie, gnr. 132 bnr. 324. Hver leilighet har bruksrett til 1 bod, hvilke leiligheter som har bruksrett til parkeringsplass og fordeling av bod/parkeringsplass fremkommer av vedlagte bruksrettsplan – **vedlegg 1**.
- (2) Kløvertunet Borettslag eier 22 realandeler i Kløvertunet Driftssameie, gnr. 132 bnr. 303. Hver leilighet har bruksrett til felles utomhusarealer. Andelseierne plikter å vedstå seg Kløvertunet Driftssameiets til enhver tid gjeldende vedtekter.
- (3) Kløvertunet Borettslag eier xx realandeler i Velforeningen Vestbyen, gnr. 132 bnr. 275. Hver leilighet har bruksrett til felles utomhusarealer. Andelseierne plikter å vedstå seg Velforeningen Vestbyens til enhver tid gjeldende vedtekter.

4-3 Bruksoverlating

- (1) Andelseieren kan ikke uten samtykke fra styret overlate bruken av boligen til andre.

Utbygger, som er en juridisk person, vil eie andeler/boliger i borettslaget knyttet til leie til eie-konseptet. Utbygger har rett til å overlate bruken av boligene til brukere som har inngått avtale om leie til eie-konseptet. Styret i borettslaget skal godkjenne slik bruksoverlating, med mindre brukerens (leierens) forhold gir saklig grunn for å nekte samtykke

- (2) Med styrets godkjenning kan andelseierne overlate bruken av hele boligen dersom:
 - andelseieren selv eller andelseierens ektefelle eller slektning i rett opp- eller nedstigende linje eller fosterbarn av andelseieren eller ektefellen, har bodd i boligen i minst ett av de siste to årene. Andelseierne kan i slike tilfeller overlate bruken av hele boligen for opp til tre år
 - andelseieren er en juridisk person
 - andelseieren skal være midlertidig borte som følge av arbeid, utdanning, militærtjeneste, sykdom eller andre tungtveiende grunner
 - et medlem av brukerhusstanden er andelseierens ektefelle eller slektning i rett opp- eller nedstigende linje eller fosterbarn av andelseieren eller ektefellen
 - det gjelder bruksrett til noen som har krav på det etter ekteskapslovens § 68 eller husstandsfellesskapslovens § 3 andre ledd.

Godkjenning kan bare nektes dersom brukerens forhold gir saklig grunn til det. Godkjenning kan nektes dersom brukeren ikke kunne blitt andelseier. Har laget ikke sendt svar på skriftlig søknad om godkjenning av bruker innen en måned etter at søknaden har kommet fram til laget, skal brukeren regnes som godkjent.

- (3) Andelseier som bor i boligen selv, kan overlate bruken av deler av den til andre uten godkjenning. I tillegg kan andelseieren overlate bruken av hele boligen til andre i opptil 30 døgn i løpet av året.
- (4) Overlating av bruken reduserer ikke andelseierens plikter overfor borettslaget.

5. Vedlikehold

5-1 Andelseiernes vedlikeholdsplikt

(1) Den enkelte andelseier skal holde boligen, og andre rom og annet areal som hører boligen til, i forsvarlig stand og vedlikeholde slikt som vinduer, rør, sikringsskap fra og med første hovedsikring/inntakssikring, ledninger med tilbehør, varmekabler, inventar, utstyr inklusive vannklosett, varmtvannsbereder og vask, apparater og innvendige flater. Våtrom må brukes og vedlikeholdes slik at lekkasjer unngås.

(2) Vedlikeholdet omfatter også nødvendige reparasjoner og utskifting av slikt som rør, sikringsskap fra og med første hovedsikring/inntakssikring, ledninger med tilbehør, varmekabler, inventar, utstyr inklusive slik som vannklosett, varmtvannsbereder og vasker, apparater, tapet, gulvbelegg, vegg-, gulv- og himlingsplater, skillevegger, listverk, skap, benker og innvendige dører med karmen.

(3) Andelseieren har også ansvaret for oppstaking og rensing av innvendige avløpsledninger både til og fra egen vannlås/sluk og fram til borettslagets felles-/hovedledning. Andelseier skal også rense eventuelle sluk på verandaer, balkonger o.l.

(4) Andelseieren skal holde boligen fri for insekter og skadedyr.

(5) Vedlikeholdsplikten omfatter også utbedring av tilfeldig skade, herunder skade påført ved innbrudd og uvær.

(6) Oppdager andelseieren skade i boligen som borettslaget er ansvarlig for å utbedre, plikter andelseieren straks å sende melding til borettslaget.

(7) Borettslaget og andre andelseiere kan kreve erstatning for tap som følger av at andelseieren ikke oppfyller pliktene sine, jf. borettslagslovens §§ 5-13 og 5-15.

5-2 Borettslagets vedlikeholdsplikt

(1) Borettslaget skal holde bygninger og eiendommen for øvrig i forsvarlig stand så langt plikten ikke ligger på andelseierne. Skade på bolig eller inventar som tilhører laget, skal laget utbedre dersom skaden følger av mislighold fra en annen andelseier.

(2) Felles rør, ledninger, kanaler og andre felles installasjoner som går gjennom boligen, skal borettslaget holde ved like. Borettslaget har rett til å føre nye slike installasjoner gjennom boligen dersom det ikke er til vesentlig ulempe for andelseieren. Borettslagets vedlikeholdsplikt omfatter også utvendig vedlikehold av vinduer.

(3) Borettslagets vedlikeholdsplikt omfatter også utskifting av vinduer, herunder nødvendig utskifting av isolerglass, og ytterdører til boligen eller reparasjon eller utskifting av tak, bjelkelag, bærende veggkonstruksjoner, sluk, samt rør eller ledninger som er bygd inn i bærende konstruksjoner med unntak av varmekabler.

(4) Andelseieren skal gi adgang til boligen slik at borettslaget kan utføre sin vedlikeholdsplikt, herunder ettersyn, reparasjon eller utskifting. Ettersyn og utføring av arbeid skal gjennomføres slik at det ikke er til unødig ulempe for andelseieren eller annen bruker av boligen.

(5) Andelseier kan kreve erstatning for tap som følge av at borettslaget ikke oppfyller pliktene sine, jf. borettslagslovens § 5-18.

6. Pålegg om salg og fravikelse

6-1 Mislighold

Andelseiers brudd på sine forpliktelser overfor borettslaget utgjør mislighold. Som mislighold regnes blant annet manglende betaling av felleskostnader, forsømt vedlikeholdsplikt, ulovlig bruk eller overlating av bruk og brudd på husordensregler.

6-2 Pålegg om salg

(1) Hvis en andelseier til tross for advarsel vesentlig misligholder sine plikter, kan borettslaget pålegge vedkommende å selge andelen, jf. borettslagslovens § 5-22 første ledd. Advarsel skal gis skriftlig og opplyse om at vesentlig mislighold gir laget rett til å kreve andelen solgt.

6-3 Fravikelse

Medfører andelseierens eller brukerens oppførsel fare for ødeleggelse eller vesentlig forringelse av eiendommen, eller er andelseierens eller brukerens oppførsel til alvorlig plage eller sjenanse for eiendommenes øvrige andelseiere eller brukere, kan styret kreve fravikelse fra boligen etter tvangsfullbyrdslovens kapittel 13.

7. Felleskostnader og pantesikkerhet

7-1 Felleskostnader

(1) Felleskostnadene betales hver måned. Borettslaget kan endre felleskostnadene med en måneds skriftlig varsel.

(2) Felleskostnader skal fordeles mellom andelseiere med 30 prosent av utgiftene med like store beløp på hver andel, mens øvrige 70 prosent av utgiftene fordeles på hver seksjon etter areal. Det gjelder ikke bredbånd/TV som skal fordeles med like store beløp på hver seksjon. Dersom særlige grunner taler for det, kan kostnadene fordeles etter nytten for den enkelte bruksenhet eller etter forbruk.

(3) For felleskostnader som ikke blir betalt ved forfall, svarer andelseieren den til enhver tid gjeldende forsinkelsesrente etter forsinkelsesrenteloven.

(4) Andel felleskostnader for Kløvertunet Garasjesameie, Kløvertunet Driftssameie og Velforeningen Vestbyen fordeles flatt iht. bruksretter jmf. punkt 4-2 og 11.

7-2 Borettslagets pantesikkerhet

For krav på dekning av felleskostnader og andre krav fra lagsforholdet har laget panterett i andelen foran alle andre heftelser. Pantekravet er begrenset til en sum som svarer til to ganger folketrygdens grunnbeløp. Grunnbeløpet som gjelder på tidspunktet da tvangsdekning besluttes gjennomført skal legges til grunn for beregningen. Panteretten omfatter også krav som skulle ha vært betalt etter at det har innkommet en begjæring til namsmyndighetene om tvangsdekning.

8. Styret og dets vedtak

8-1 Styret

- (1) Borettslaget skal ha et styre som skal bestå av en styreleder og 2 andre medlemmer med inntil 1 varamedlem.
- (2) Funksjonstiden for styreleder og de andre medlemmene er to år. Varamedlemmer velges for ett år. Styremedlem og varamedlem kan gjenvelges.
- (3) Styret skal velges av generalforsamlingen. Generalforsamlingen velger styreleder ved særskilt valg. Styret velger nestleder blant sine medlemmer.
- (4) Fra styret i borettslaget skal det velges representanter til styret for Kløvertunet Garasjesameie og Kløvertunet driftssameie, og kandidat for styret i Vestbyen velforening.

8-2 Styrets oppgaver

- (1) Styret skal lede virksomheten i samsvar med lov, vedtekter og generalforsamlingens vedtak. Styret kan ta alle avgjørelser som ikke i loven eller vedtektene er lagt til andre organer.
- (2) Styreleder skal sørge for at styret holder møte så ofte som det trengs. Et styremedlem eller forretningsføreren kan kreve at styret sammenkalles.
- (3) Styret skal føre protokoll over styresakene. Protokollen skal underskrives av de frammøtte styremedlemmene.

8-3 Styrets vedtak

- (1) Styret er vedtaksført når mer enn halvparten av alle styremedlemmene er til stede. Vedtak kan treffes med mer enn halvparten av de avgitte stemmene. Står stemmene likt, gjør møtelederens stemme utslaget. De som stemmer for et vedtak som innebærer en endring, må likevel utgjøre minst en tredjedel av alle styremedlemmene.
- (2) Styret kan ikke uten at generalforsamlingen har gitt samtykke med minst to tredjedels flertall, fatte vedtak om:
 1. ombygging, påbygging eller andre endringer av bebyggelsen eller tomten som etter forholdene i laget går ut over vanlig forvaltning og vedlikehold,
 2. å øke tallet på andeler eller å knytte andeler til boliger som tidligere har vært benyttet eller tenkt benyttet til utleie, jf. borettslagslovens § 3-2 andre ledd,
 3. salg eller kjøp av fast eiendom,
 4. å ta opp lån som skal sikres med pant med prioritet foran innskuddene,
 5. andre rettslige disposisjoner over fast eiendom som går ut over vanlig forvaltning,
 6. andre tiltak som går ut over vanlig forvaltning, når tiltaket fører med seg økonomisk ansvar eller utlegg for laget på mer enn fem prosent av de årlige felleskostnadene.

8-4 Representasjon og fullmakt

To styremedlemmer i fellesskap representerer borettslaget utad og tegner dets navn.

9. Generalforsamlingen

9-1 Myndighet

Den øverste myndighet i borettslaget utøves av generalforsamlingen.

9-2 Tidspunkt for generalforsamling

(1) Ordinær generalforsamling skal holdes hvert år innen utgangen av juni.

(2) Ekstraordinær generalforsamling holdes når styret finner det nødvendig, eller når revisor eller minst to andelseiere som til sammen har minst en tiendedel av stemmene, krever det og samtidig oppgir hvilke saker de ønsker behandlet.

9-3 Varsel om og innkalling til generalforsamling

(1) Forut for ordinær generalforsamling skal styret varsle andelseierne om dato for møtet og om frist for innlevering av saker som ønskes behandlet.

(2) Generalforsamlingen skal innkalles skriftlig av styret med et varsel som skal være på minst åtte og høyst tjue dager. Ekstraordinær generalforsamling kan om nødvendig kalles inn med kortere varsel som likevel skal være på minst tre dager.

(3) I innkallingen skal de sakene som skal behandles være bestemt angitt. Skal et forslag som etter borettslagsloven eller vedtektene må vedtas med minst to tredjedels flertall kunne behandles, må hovedinnholdet være angitt i innkallingen. Saker som en andelseier ønsker behandlet på ordinær generalforsamling skal nevnes i innkallingen når styret har mottatt krav om det etter vedtektenes punkt 9-3 (1).

9-4 Saker som skal behandles på ordinær generalforsamling

- Godkjenning av eventuell årsberetning fra styret
- Godkjenning av årsregnskap
- Valg av styremedlemmer og varamedlemmer
- Eventuelt valg av revisor
- Fastsetting av godtgjørelse til styret
- Andre saker som er nevnt i innkallingen

9-5 Møteledelse og protokoll

Generalforsamlingen skal ledes av styrelederen med mindre generalforsamlingen velger en annen møteleder. Møtelederen skal sørge for at det føres protokoll fra generalforsamlingen.

9-6 Stemmerett og fullmakt

Hver andelseier har en stemme på generalforsamlingen. Hver andelseier kan møte ved fullmektig på generalforsamlingen, men ingen kan være fullmektig for mer enn en andelseier. For en andel med flere eiere kan det bare avgis en stemme.

9-7 Vedtak på generalforsamlingen

(1) Foruten saker som nevnt i punkt 9-4 i vedtektene kan ikke generalforsamlingen fatte vedtak i andre saker enn de som er bestemt angitt i innkallingen.

(2) Med de unntak som følger av borettslagsloven eller vedtektene her fattes alle beslutninger av generalforsamlingen med mer enn halvparten av de avgitte stemmer. Ved valg kan generalforsamlingen på forhånd fastsette at den som får flest stemmer skal regnes som valgt.

(3) Stemmelikhet avgjøres ved loddtrekning.

10. Inhabilitet, taushetsplikt og mindretallsvern

10-1 Inhabilitet

(1) Et styremedlem må ikke delta i styrebehandlingen eller avgjørelsen av noe spørsmål der medlemmet selv eller nærstående har en framtreddende personlig eller økonomisk særinteresse.

(2) Ingen kan selv eller ved fullmektig eller som fullmektig delta i en avstemning på generalforsamlingen om avtale med seg selv eller nærstående eller om ansvar for seg selv eller nærstående i forhold til laget. Det samme gjelder avstemning om pålegg om salg eller krav om fravikelse etter borettslagslovens §§ 5-22 og 5-23.

10-2 Taushetsplikt

Tillitsvalgte, forretningsfører og ansatte i et borettslag har plikt til å bevare taushet overfor uvedkommende om det de i forbindelse med virksomheten i laget får vite om noens personlige forhold. Dette gjelder ikke dersom ingen berettiget interesse tilsier taushet.

10-3 Mindretallsvern

Generalforsamlingen, styret eller forretningsfører kan ikke treffe beslutning som er egnet til å gi visse andelseiere eller andre en urimelig fordel til skade for andre andelseiere eller laget.

11. Kløvertunet garasjesameie, Kløvertunet driftssameie og Vestbyen velforening

11-1 Organisering av parkeringsplasser og boder

Borettslagets parkeringsbehov og boder ivaretas i Kløvertunet Garasjesameie gnr. 132 bnr. 324. Parkeringseiendommen er/vil bli fradelt som anleggseiendom, egen volumeiendom. Borettslaget eier ideelle andeler i parkeringseiendommen. Borettslagets ideelle andeler tilsvarer totalt antall andeler for boder og parkeringsplasser tilhørende borettslagsandelene (realkobling). Andelseiere som har bruksrett til bod og parkeringsplass i parkeringseiendommen vil få rettigheten sikret med midlertidig eksklusiv bruksrett iht. vedlagte bruksrettsplan - **Vedlegg 1**.

Borettslaget blir gjennom dette sameier i Kløvertunet Garasjesameie, og må forholde seg til de enhver tid gjeldende budsjett og vedtekter for dette sameiet.

Overskjøting av ideelle andeler i parkeringskjeller vil kunne finne sted først etter ferdigstillelse av alle boliger som skal ha rettigheter i parkeringskjeller. Parkeringskjeller anses som overtatt selv om hjemmel til andeler ikke er overskjøtet. Kløvertunet Garasjesameie bærer alle kostnader herunder offentlig gebyr, avgifter og eiendomsskatt fra overtakelsestidspunktet.

11-2 Organisering av felles utomhusarealer

Borettslaget vil bli eier av ideelle andeler i felles utomhusområder, Kløvertunet Driftssameie, gnr. 132 bnr. 303 som er felles grønt, lek og friarealer for alle enheter/matrikler innenfor felt B3 i planområdet. Dette er organisert ved at den enkelte seksjon/borettslag får tinglyst eierandel for de fellesarealer de skal ha rettigheter til. Tinglyst eierandel i gnr. 132 bnr. 303 kan ikke selges eller på annen måte løsrives fra borettslaget. Borettslaget blir etter dette sameier i Kløvertunet Driftssameie og må forholde seg til de enhver tid gjeldende budsjett og vedtekter for dette sameiet. Fellesarealer overskjøtes med ideelle andeler til Kløvertunet Borettslag og samtlige seksjoner i sameiene Kløvertunet Sameie 1 og

2. Dette gjøres helt til slutt når hele feltet er ferdigstilt. Kløvertunet Driftssameie bærer alle kostnader for de arealer som til enhver tid er overtatt.

Gjennom Kløvertunet Driftssameie er borettslaget pliktig til å vedstå seg og respektere sameiets rettigheter og plikter. Fellesarealer skal være åpne for allmenn ferdsel til fots, med sykkel og lignende, og for maskinelt vedlikehold, snøbrøyting, nødtrafikk og nødvendig tilbringertjeneste.

11-3 Organisering av fellesarealer for alle matrikkelenheter innenfor reguleringsplanen

Samtlige matrikkelenheter, sameier og næringseiendommer innenfor reguleringsplan, planid: R386, vil ha pliktig medlemskap i Velforeningen Vestbyen. Velforeningen Vestbyen har som formål å forvalte, drifte, fornye, oppgradere og vedlikeholde fellesfunksjoner på vegne av sine sameiere, for hele eiendommen gnr. 132 bnr. 275.

Dette er organisert ved at den enkelte matrikkel (seksjoner og eiendommer) får tinglyst eierandel for de fellesarealer de skal ha rettigheter til. Tinglyst eierandel i gnr. 132 bnr. 275 kan ikke selges eller på annen måte løsriveres fra borettslaget. Borettslaget blir etter dette sameier i Velforeningen Vestbyen og må forholde seg til de enhver tid gjeldende budsjett og vedtekter for dette sameiet. Overskjøting vil gjennomføres helt til slutt når hele feltet er ferdigstilt. Velforeningen Vestbyen bærer alle kostnader for de arealer som til enhver tid er overtatt.

11-4 Felleskostnader knyttet til Kløvertunet Garasjesameie, Kløvertunet Driftssameie og Velforeningen Vestbyen.

Kløvertunet Garasjesameie; Felleskostnader knyttet til drift og vedlikehold av bod betales via borettslagets felleskostnader. Felleskostnader knyttet til drift og vedlikehold av parkeringsplass kreves inn av Kløvertunet garasjesameie.

Felleskostnader knyttet til drift og vedlikehold av Kløvertunet Driftssameie og Velforeningen Vestbyen betales via borettslagets felleskostnader.

12. Vedtektsendringer og forholdet til borettslovene

12-1 Vedtektsendringer

Endringer i borettslagets vedtekter kan bare besluttes av generalforsamlingen med minst to tredjedeler av de avgitte stemmer.

12-2 Forholdet til borettslovene

For så vidt ikke annet følger av vedtektene gjelder reglene i lov om borettslag av 06.06.2003 nr 39.



Moderne bygg oppført i 2022



Det medfølger garasjeplass (nr.155) i felles oppvarmet garasjeanlegg. I tillegg er det 4 timers gratis gjesteparkering.

7. KJØKKENINNREDNING medfølger, herunder også åpne, fastmonterte hyller og løs eller fastmontert kjøkkenøy.

8. MARKISER, PERSIENNER og annen type innvendig og utvendig solskjerming, gardinoppheng, lamellgardiner og liftgardiner medfølger.

9. AVTREKKSIVIFTER av alle slag, samt fastmonterte aircondition/ventilasjonsanlegg, medfølger.

10. SENTRALSTØVSUGER medfølger med komplett anlegg, herunder slange, munnstykke mm.

11. LYSKILDER. Kupler, lysstoffarmatur, fastmonterte "spotlights", oppheng og skinner med spotlights samt utelys og hagebelysning medfølger. Veggglamper, krokhengte lamper, lysekroner, prismelamper og lignende som er koblet til sukkerbit eller stikkontakt følger likevel ikke med.

12. INSTALLERTE SMARTHUSLØSNINGER med sentral som styrer lys, varme, lyd o.l., samt tilhørende trådløse enheter som brytere, sensorer, kameraer, integrerte høyttalere el. medfølger. Enkle lysstyringssystem f.eks. med en sentral som kun styrer lyspærer eller smartpærer montert i sokkel medfølger likevel ikke.

13. UTVENDIGE SØPPELKASSER og eventuelt holder/hus til disse medfølger.

14. POSTKASSE medfølger.

15. UTENDØRS INNRETNINGER slik som flaggstang, fastmontert tørkestativ, samt andre faste utearrangementer som f.eks. badestamp, boblekar/jacuzzi og liknende utendørs kar, lekestue, lekestativ, utepeis, fastmontert trommel til vannslange, medfølger. Guidekabel/avgrenskingskabel til robotgressklipper medfølger, men robotgressklipper og ladestasjon for denne medfølger ikke.

16. FASTMONTERT VEGGLADER/LADESTASJON TIL EL-BIL medfølger uavhengig av hvor laderen er montert.

17. SOLCELLEANLEGG med tilhørende teknisk infrastruktur medfølger.

18. GASSBEHOLDER til gasskomfyr og gasspeis medfølger.

19. BRANNSTIGE, BRANNTAU, feiestige og lignende medfølger der dette er påbudt. Løse stiger medfølger ikke.

20. BRANNSLUKNINGSAPPARAT, BRANNSLANGE og RØYKVARSLER medfølger der dette er påbudt. Det er eier og brukers plikt til å se til at utstyret forefinnes på enhver eiendom. Hvis annet ikke er uttrykkelig avtalt, skal dette derfor alltid følge med ved salg av eiendom.

21. SAMTLIGE NØKLER til eiendommen som selger er i besittelse av skal overleveres kjøper på overtakelsen, herunder nøkler til eventuelle boder, uthus, garasjeportåpner e.l. Låses boder, uthus e.l. med hengelås, skal lås og nøkler til disse medfølge.

22. GARASJEHYLLER, bodhyller, lagringshyller og oppheng til bildekk medfølger såfremt de er fastmontert.

Planter, busker og trær som er plantet på tomten, eller fastmonterte kasser og lignende er en del av eiendommen og medfølger i handelen.

HELP Boligkjøperforsikring

Boligkjøperforsikring

- Advokathjelp ved boligkjøpet og i 5 år fremover.
- Er kjøpers motvekt til selgers boligselgerforsikring.
- Gir deg advokathjelp hele veien til rettskraftig dom, om nødvendig.

Boligkjøperforsikring **PLUSS**

- Advokathjelp ved boligkjøpet og i 5 år fremover.
- Er kjøpers motvekt til selgers boligselgerforsikring.
- Gir deg advokathjelp hele veien til rettskraftig dom, om nødvendig.
- Advokathjelp i de viktigste rettsområdene i privatlivet.

PLUSS gir boligeiere sterkt rabattert advokathjelp. Be om råd eller hjelp i retten når du trenger det fra Norges viktigste advokatmiljø for privatpersoner.

PLUSS kan bare tegnes samtidig med boligkjøperforsikringen, og koster kun kr 2 800 i tillegg. **PLUSS** fornyes årlig - om du ønsker det.

Borettslag/aksjeleilighet: Kr 7 200

Selveierleilighet/rekkehus: Kr 10 400

Ene-/tomannsbolig, tomt: Kr 15 100

Rettsområder du får hjelp med

Samboeravtale, ektepakt og arv

Forbrukerkjøp og håndverkertjenester

Utleie og naboforhold

Tomtefeste, veirett og andre servitutter

Plan- og bygningsrett

Skatt ved oppussing, utleie og eiendomssalg

Tilgang til digitale juridiske avtaler via Min side

“Vi unner ingen å stå alene”

Rettt skal være rett. For alle.



Fra å vurdere om vi hadde råd til advokat, kunne vi vurdere om vi hadde råd til ny sofa.

Boligkjøperforsikring tegnes hos eiendomsmegler senest ved kontraktsgjøring og gir rett til advokathjelp inntil 5 år etter overtakelse. Forsikringen betales som del av oppgjøret ved boligkjøpet. **PLUSS**-dekningen fornyes årlig ved faktura fra **HELP**.

Egenandel kr 4 000 påløper ved takst, tvist eller 10 timer advokatbistand, avhengig av hva som kommer først. Meglerforetaket mottar kr 4 200/4 600/5 000 i kostnadsgodtgjørelse, avhengig av boligtype, samt et tillegg på kr 1 000 ved salg av **PLUSS**.

Vi tar forbehold om pris- og vilkårsendringer. Hvis premien ikke er innbetalt ved overtakelse, vil avtalen bli kansellert. For fullstendig informasjon om dekning og vilkår, se help.no

Har du spørsmål? Kontakt **HELP** på help.no/minside, telefon 22 99 99 99 eller epost post@help.no

Rettt skal være rett. For alle.



Viktige endringer i avhendingsloven

Den 1. januar 2022 ble avhendingsloven endret på viktige punkter for både kjøper og selger. Samtidig fikk vi en ny forskrift som regulerer jobben en takstmann skal gjøre. Den nye forskriften stiller strengere krav til tilstandsrapportene som er en viktig del av kontrakten ved boligsalg. HELP, landets største advokatmiljø for boligkjøpere, har laget en kort innføring i de nye reglene.

Forbudt å selge bolig “som den er”

Du har kanskje hørt at de fleste brukte boliger har vært solgt «som de er»? Dette forbeholdet innebar at selger fraskrev seg ansvar for skjulte feil og mangler. Det var bare hvis selger hadde holdt tilbake eller gitt uriktig informasjon, eller hvis boligen var i vesentlig dårligere stand at kjøper kunne nå frem med et krav mot selger.

Fra 1. januar 2022 kan ikke selger lenger ta generelle forbehold av «som den er»-typen. Dette betyr at når vi da skal vurdere om en bolig har en mangel, må vi vurdere grundig hva som fremgår av kjøpsavtalen. Med kjøpsavtalen menes alle dokumenter og opplysninger som tilbys før kjøpet, også FINN-annonsen og alle vedleggene til salgsoppgaven. Hvis kjøpsavtalen ikke gir et klart svar (av typen “Det følger egen parkeringsplass med leiligheten” eller “Badet er renoverert av fagfolk”), må vi vurdere hva kjøper kan forvente basert på blant annet eiendommens synlige tilstand, alder, opplysningene som er gitt ved salget, feilenes art, karakter og omfang.

Egenandel

Avhendingsloven har også fått en ny bestemmelse om egenandel. Egenandelen slår først inn når det er påvist at eiendommen har en mangel. Når det er et avvik fra kontrakten som utgjør en mangel, skal oppgjøret reduseres med 10 000 kroner, uavhengig av om utbedringskostnadene er høye eller lave. Dette innebærer blant annet at kjøper ikke kan rette krav mot selger hvis det koster mindre enn 10 000 kroner å utbedre mangelen.

Selv om utbedringskostnadene er høye, kan det likevel tenkes at feil ved boligen ikke utgjør mangler etter loven. Dette avhenger av hva som er avtalt mellom partene, og hva kjøper kan forvente basert på de momentene vi har nevnt over.

Nytt om tilstandsrapporter

Tidligere ble det ikke stilt noen konkrete krav til hva en tilstandsrapport skulle inneholde og hvordan den skulle se ut. Dette hadde som konsekvens at tilstandsrapportene varierte i innhold og kvalitet. I den nye forskriften til avhendingsloven stilles det en rekke krav for at en tilstandsrapport skal regnes som godkjent.



Forts. Viktige endringer i avhendingsloven

Opplysningene i tilstandsrapporten skal gis på en forbrukervennlig måte, og det er beskrevet hva takstmannen skal vurdere og hvordan noen av undersøkelsene skal gjennomføres.

Vi har tro på at kjøpere nå vil få bedre informasjon i forkant av salget og dermed et bedre beslutningsgrunnlag.

Kjøpers undersøkelsesplikt lovfestes

Avhendingsloven har også fått en regel om undersøkelsesplikt for kjøper. Regelen tydeliggjør at kjøperen skal anses å kjenne til forhold som er tydelig beskrevet i tilstandsrapporten eller annen relevant salgsdokumentasjon. Det fremgår av loven at kjøperen ikke kan klage på avvik hvis disse er tydelig beskrevet i salgsdokumentasjonen, uavhengig av om kjøperen faktisk har satt seg inn i denne.

Det er derfor svært viktig at kjøper setter seg godt inn i alle dokumenter og opplysninger som tilbys i forkant av kjøpet. Hvis det er noe du ikke forstår, anbefaler vi at du stiller spørsmål til selger og/eller eiendoms-megler. Dersom det er gitt motstridende opplysninger i salgsdokumentene, må du undersøke hvilke av opplysningene som er korrekte, og eventuelt ta forbehold dersom motstriden ikke avklares. Du kan ikke velge å holde deg til den opplysningen du liker best.

Arealavvik

Avhendingsloven har også fått en ny bestemmelse om arealavvik innendørs. Helt kort betyr endringen at eiendommen har en mangel hvis opplysningene om størrelse i salgsdokumentene ikke er riktig. Det er en forutsetning at avviket utgjør mer enn 2 % og minst én kvadratmeter, og at selgeren ikke godtgjør at opplysningene ikke har hatt betydning for kjøperen.

Viktig for kjøper å være klar over

Advokatene i HELP er fornøyde med regelendringer som bidrar til at kjøper får bedre informasjon. Dette kan redusere antall konflikter i etterkant av boligkjøpet.

Selv om selgers ansvar nå har blitt utvidet, er det ikke slik at alle feil er mangler etter avhendingsloven. Det er påregnelig med noen feil ved boligen på grunn av alder, slitasje, osv., og det som er opplyst ved salget, er naturligvis ikke mangler. Jo eldre boligen er, desto vanligere er det å avdekke feil. Det er svært viktig å lese salgsoppgaven nøye. Hvis det er gitt konkrete risikopplysninger om bestemte bygningsdeler, er det påregnelig å måtte utbedre disse og denne kostnaden må kjøper dekke selv.

Hvis du har boligkjøperforsikring hos HELP, vil våre advokater hjelpe deg med å vurdere om du kan rette et krav mot selger/selgers boligselgerforsikringsselskap. Dersom det er sannsynlig at du vil nå frem med et krav, forfølger vi saken for deg til den er løst.



Et hjem er mer verdt enn et hus, og et hus er mer enn bare vegger.

Det er et sted for å skape gode minner
preget av trivsel, omsorg og trygghet.

For oss som jobber med folks hjem hver
eneste dag, er det naturlig å engasjere oss
sammen med SOS-barnebyer for å gi flere
barn et trygt og godt hjem.

For hvert hjem vi formidler, gir vi derfor
100 kroner til SOS-barnebyers arbeid.

aktiv. +  **SOS
BARNEBYER**

Forbrukerinformasjon om budgivning

Sist oppdatert med virkning fra 1. januar 2014, i forbindelse med ikrafttredelse av endringer i eiendomsmeglingsforskriften.

Informasjonen er utarbeidet av Forbrukerombudet, Forbrukerrådet, Den Norske Advokatforening ved Eiendomsmeglingsgruppen, Eiendomsmeglerforetakenes Forening og Norges Eiendomsmeglerforbund, på grunnlag av blant annet forskrift om eiendomsmegling § 6-3 og § 6-4.

Nedenfor gis en oversikt over de retningslinjer som forbrukermyndighetene og organisasjonene anbefaler benyttet ved budgivning på eiendommen. Avslutningsvis gis også en kort oversikt over de viktigste rettsreglene tilknyttet budgivning.

Før det legges inn bud på eiendommen oppfordres budgiver til å sette seg inn i all relevant informasjon om eiendommen, herunder eventuell salgsoppgave og teknisk rapport med vedlegg.

Gjennomføring av budgivning

1. På forespørsel vil megler opplyse om aktuelle bud på eiendommen, herunder om relevante forbehold.
2. Alle bud skal inngis skriftlig til megler, som formidler disse videre til oppdragsgiver. Kravet til skriftlighet gjelder også budforhøyelser og motbud, aksept eller avslag fra selger. Før formidling av bud til oppdragsgiver skal megler innhente gyldig legitimasjon og signatur fra budgiver. Kravet til legitimasjon og signatur er oppfylt for budgivere som benytter e-signatur, eksempelvis BankID eller MinID. Med skriftlige bud menes også elektroniske meldinger som e-post og SMS når informasjonen i disse er tilgjengelig også for ettertiden.
3. Et bud bør inneholde eiendommens adresse (eventuelt gnr/bnr), kjøpesum, budgivers kontaktinformasjon, finansieringsplan, akseptfrist, overtakelsesdato og eventuelle forbehold som for eksempel usikker finansiering, salg av nåværende bolig ol. Normalt vil ikke et bud med forbehold bli akseptert før forbeholdet er avklart. Konferer gjerne med megler før bud gis.
4. Megler skal legge til rette for en forsvarlig avvikling av budrunden. I forbrukerforhold (dvs. der oppdragsgiver er forbruker) skal megleren ikke formidle bud med kortere akseptfrist enn kl. 12.00 første virkedag etter siste annonserte visning. Etter denne fristen bør budgivere ikke sette en kortere akseptfrist enn at megler har mulighet til, så langt det er nødvendig, å orientere oppdragsgiver, budgivere og øvrige interessenter om bud og forbehold. Det bør ikke gis bud som diskriminerer eller utelukker andre budgivere. Dersom bud inngis med en frist som åpenbart er for kort til at megleren kan avvikle budrunden på en forsvarlig måte som sikrer oppdragsgiver og interessenter et tilstrekkelig grunnlag for sine handlingsvalg, vil megler fraråde budgiver å stille slik frist.
5. Megleren vil uoppfordret gi sin vurdering av det enkelte bud overfor oppdragsgiveren, når budet er gitt innenfor fristene i punkt 4.
6. Megleren skal så langt det er nødvendig og mulig holde budgiverne skriftlig orientert om nye og høyere bud og eventuelle forbehold. Megler skal så snart som mulig bekrefte skriftlig overfor budgivere at budene deres er mottatt.
7. Etter at handel har kommet i stand, eller dersom en budrunde avsluttes uten at handel er kommet i stand, kan en budgiver kreve kopi av budjournalen i anonymisert form.
8. Kopi av budjournal skal gis til kjøper og selger uten ugrunnet opphold etter at handel er kommet i stand. Dersom det er viktig for budgiver å bevare sin anonymitet, bør budet fremmes gjennom fullmektig.

Viktige avtalerettslige forhold

1. Det eksisterer ingen angrerett ved salg/kjøp av fast eiendom.
2. Når et bud er innsendt til megler og han har formidlet innholdet i budet til selger (slik at selger har fått kunnskap om budet), kan budet ikke kalles tilbake. Budet er da bindende for budgiver frem til akseptfristens utløp, med mindre budet før denne tid avslås av selger eller budgiver får melding om at eiendommen er solgt til en annen (man bør derfor ikke gi bud på flere eiendommer samtidig dersom man ikke ønsker å kjøpe flere enn en eiendom).
3. Selger står fritt til å forkaste eller akseptere ethvert bud, og er for eksempel ikke forpliktet til å akseptere høyeste bud.
4. Når en aksept av et bud har kommet frem til budgiver innen akseptfristens utløp er det inngått en bindende avtale.
5. Husk at også et eventuelt bud fra selger til kjøper (såkalte "motbud"), avtalerettslig er et bindende tilbud som medfører at det foreligger en avtale om salg av eiendommen dersom budet i rett tid aksepteres av kjøper.

For eiendommen:

Adresse: Døliringen 30A
2050 JESSHEIMMeglerforetak: Aktiv Eiendomsmegling
Saksbehandler: Rune Herberg

Oppdragsnummer: 1009240041

Telefon: 938 01 520
E-post: rune.herberg@aktiv.no

Undertegnede gir herved følgende bud på ovennevnte eiendom:

Kjøpesum: Kr. _____

Beløp med bokstaver: Kr. _____

+ omkostningert iht. opplysninger i salgsoppgaven

Dette budet er bindende for undertegnede frem til og med den: _____ Kl. _____

Dersom annet ikke er angitt gjelder budet til kl. 15.00 første virkedag etter siste annonserte visning. I forbrukerforhold vil bud med kortere akseptfrist enn til kl. 12.00 første virkedag etter siste annonserte visning ikke bli viderefordlet til selger.

Eventuelle forbehold: _____

Undertegnede er kjent med at selger står fritt til å godta eller forkaste ethvert bud. Likeledes er undertegnede klar over at budet er bindende for budgiver når det er kommet til selgers kunnskap. Handelen er juridisk bindende for begge parter dersom budet aksepteres innen akseptfristen. Undertegnede er kjent med at budjournalen vil bli forelagt kjøper og selger når handel er sluttet.

Ønsket overtakelsesdato: _____

Budet baseres på opplysninger og salgsvilkår som fremkommer av salgsoppgave datert: _____

Kjøpet vil bli finansiert slik:

26.04.2024

Låneinstitusjon: _____ Referanse og tlf nr.: _____

Lånt kapital: _____ Kr.: _____

Egenkapital: _____ Kr.: _____

Totalt: _____ Kr.: _____

Egenkapital består av: Salg av nåværende bolig eller fast eiendom Disponibelt kontantbeløp (bankinnskudd)Jeg gir bud som: Forbruker Ledd i næringsvirksomhet / juridisk person (selskap)Jeg samtykker til bruk av elektronisk kommunikasjon: Ja Nei

Navn: _____

Navn: _____

Fødselsnr. (11 siffer): _____

Fødselsnr. (11 siffer): _____

Adresse: _____

Adresse: _____

Postnr.: _____ Sted: _____

Postnr.: _____ Sted: _____

Tlf.: _____ E-post: _____

Tlf.: _____ E-post: _____

Dato.: _____ Sign: _____

Dato.: _____ Sign: _____

Kopi av legitimasjon

Kopi av legitimasjon

aktiv.
Tar deg videre