



aktiv.

Grunnåsen 1, 2610 MESNALI

**Hytte med meget god utsikt og stor solrik terrasse. Usjenert beliggenhet. Innlagt strøm.**



Eiendomsmeglerfullmektig

## Lars André Stensen

**Mobil** 906 72 515

**E-post** lars.andre.stensen@aktiv.no

### Aktiv Eiendomsmegling Ringsaker

Berger Langmoens veg 6, 2381 Brumunddal.  
TLF. 994 78 855

## Nøkkelinformasjon

**Prisant.:** Kr 1 950 000,-  
**Omkostn.:** Kr 53 100,-  
**Total ink omk.:** Kr 2 003 100,-  
**Årlig festeavgift:** Kr 12 300,-  
**Selger:** Kari Ann Engeset

**Salgsobjekt:** Fritidseiendom  
**Eierform:** Eiet  
**Byggeår:** 1950  
**BRA-i/BRA Total** 79/79 kvm  
**Tomtstr.:** 1000 m<sup>2</sup>  
**Soverom:** 3  
**Antall rom:** 4  
**Gnr./bnr.** Gnr. 527, bnr. 1  
**Oppdragsnr.:** 1214250054

# Din nye hytte?

Velkommen til Ljøsheim og Grunnåsen 1!

Dette er en koselig hytte som ligger fint til og har nydelig utsikt. Hytta har blant annet 3 soverom, bad, WC-rom, kjøkken og stue. Fra spisestuen er det utgang til en stor og solrik terrasse. Eiendommen har parafinovn og peisovn. Hytta har enkel standard.

Fin beliggenhet på en kolle i naturskjønne og rolige omgivelser med flott utsikt. Hytta ligger ca. 856 moh. i et åpent og solrikt terreng. Området byr på flott turterreng både sommer og vinter. På vinterstid har du enkel tilgang til flotte skiløyper som bla. Birkebeinerløypa. Vår, sommer og høst benyttes friområdene av turgåere og bærplukkere.

Merk deg dette:

- Flott utsikt
- 3 soverom
- Bad og WC-rom
- Stor og solrik terrasse
- 8 sengeplasser
- Fine turmuligheter
- Innlagt strøm



# Innhold

Nøkkelinformasjon .....	2
Om eiendommen .....	4
Tilstandsrapport .....	37
Egenerklæring .....	64
Nabolagsprofil .....	68
Budskjema .....	75

# Om eiendommen

## Om boligen

### Areal

BRA - i: 79 m<sup>2</sup>

BRA totalt: 79 m<sup>2</sup>

TBA: 34 m<sup>2</sup>

### Bruksareal fordelt på etasje

#### 1. etasje

BRA-i: 79 m<sup>2</sup> Entré, bad, kjøkken, stue, toalettrom, 3 soverom og bod.

### TBA fordelt på etasje

#### 1. etasje

34 m<sup>2</sup>

### Takstmannens kommentar til arealoppmåling

Arealer er oppmålt med lasermåler. Arealmålinger er basert på Norsk standard 3940:2023 Areal- og volum-beregninger av bygninger. Arealet gjelder for tidspunktet da bygningen ble målt.

Eventuelle frittliggende uteplasser er ikke oppmålt og medtatt i BRA/TBA dersom dette ikke er spesielt beskrevet.

Arealer er oppmålt ved bruk av håndholdt lasermåler. Denne type lasermåler kan ha måleavvik ved bruk som bidrar til avvik i oppmålt areal for boligen. Areal oppmåles med to desimaler, men oppgis i rapporten i hele kvadratmeter uten desimaler, vanlige avrundingsregler benyttes for desimaler. En kjøper bør derfor være oppmerksom på at arealavvik som følge av vanlige avrundingsregler kan forekomme.

En kjøper må på bakgrunn av at oppmålingen er foretatt med utstyr og målemetode som kan ha måleavvik, i kombinasjon med avrundingsregler for oppmålingen være klar over at det oppmålte arealet som det er gitt informasjon om i denne rapporten kan ha avvik i areal ut over det som er kravet i Avhendingslova. Dersom boligens areal er et vesentlig forhold for kjøper ved kjøp av boligen, oppfordres kjøperen til å sørge for å få gjennomført digital scanning av boligen for å avklare boligens areal med en usikkerhet som ligger innenfor Avhendingslova sine krav til arealsvikt. Dersom en kjøper velger å

ikke sørge for slik måling må kjøperen være klar over at det er en risiko for at det oppgitte arealet i denne rapporten kan ha avvik utover kravet om arealsvikt i Avhendingslova. Dersom en kjøper velger å se bort fra dette vil arealsvikt ikke være å betrakte som reklamasjonsberettiget.

Målt takhøyde 1. etasje: Varierende, men målt 194-227 cm.

Deler av 1. etasje er ikke medtatt som målbare arealer pga. lav takhøyde.

I åpent areal (TBA) for denne boenheten inngår:  
Terrasse mot sørøst med adkomst fra stue.

### **Tomtetype**

Festet

### **Tomtestørrelse**

1000 m<sup>2</sup>

### **Tomtebeskrivelse**

Punktfestet tomt. Et punktfeste er en festeavtale hvor arealet som festeavtalen gjelder ikke er målt opp og med tomtegrenser, men angitt som et punkt i kartet på bortfesteres/ grunneiers eiendom. Bebyggelsen må plasseres slik at punktet kommer innenfor grunnmuren for hovedbygget.

Bortfester er Pihl AS. Det er etablert festekontrakt for 60 år, gjeldende fra og med 1950. Årlig festeavgift utgjør kr 12.300,-. Årlig serviceavgift/skogpleie områdehogt utgjør kr 350,-. Serviceavgift kan bli innført ved tilføring av ytterligere infrastruktur fra bortfester. Festeavgiften reguleres hvert 20 år. Neste regulering av festeavgiften vil skje i 2035 og 2055. Kostnader ved drift og vedlikehold for hyttevei og vannposter legger grunnlaget for brukerbetaling for den enkelte hytteeier. Brukerbetaling er opplyst til

Det er mulighet for innløsning av tomten. Første mulighet for innløsning vil bli i 13.06.2032 og krav om innløsning må da fremsettes innen 13.06.2031. Bortfester vurderer bruk av forkjøpsretten. Forkjøpsretten frafalles hvis kjøper aksepterer økning i festeavgiften til kr 12.300,- pr år.

Det gjøres på generelt grunnlag oppmerksom på at ved utløp/forlengelse av festeforholdet etter tomtefestelovens § 33, kan bortfester kreve at den årlige festeavgiften blir regulert en gang (såkalt engangsløft) slik at den svarer til 2 prosent av tomteverdien, med fradrag for verdiøkning som festeren har tilført tomten.

### **Årlig festeavgift**

Kr 12 300

### **Beliggenhet**

Fin beliggenhet på en kolle i naturskjønne og rolige omgivelser med flott utsikt. Hytta ligger ca. 856 moh. i et åpent og solrikt terreng. Området byr på flott turterreng både sommer og vinter.

På sommeren har du flott turterreng og det er flere oppmerkede stier, bla. til Snørvillen som er den høyeste fjelltoppen i området. Det er også gode fiskemuligheter i flere fjellvatn i området, samt i elva Åsta.

På vinterstid har du enkel tilgang til flotte skiløyper som bla. Birkebeinerløypa. Det er i kun ca. en halvtime i bil til alpinanlegg i Sjusjøen.

Ljøsheim er et område på vestsiden av Åstdalen i Ringsaker kommune i Innlandet. Stedet er kjent som et hytteområde. Det finnes om lag 1200 fritidsboliger i Ljøsheim og Omegn Vel, som inkluderer områdene Grunna og Nes.

Landskapet i Ljøsheim-området er hovedsakelig fjell, skog og myr, med noen innsjøer. Vår, sommer og høst benyttes friområdene av turgåere, bærplukkere og fiskere. Den lokale butikken og kroa Hygga Fjellkro er et samlingspunkt for turgåere og besøkende.

Om vinteren er det et populært område for langrenn, og løypenettet er kjent for god kvalitet. Birkebeinerrennet passerer i deler av skiløypene hver vinter, og deltakerne i Birkebeinerrittet sykler gjennom området hver sommer.

Avstand til byer med bil:

Moelv - ca. 39 min

Lillehammer - ca. 43 min

Hamar - ca. 59 min

Oslo - ca. 2 timer og 21 min

### **Adkomst**

Se vedlagte kart. Det vil bli satt opp visningsskilt ved fellesvisninger.

### **Bygningssakkyndig**

Sindre Illøkken Eriksen

### **Type takst**

Tilstandsrapport

### **Byggemåte**

Hytta er bygget i 1950. Tilbygg i 1997. Bygningen er fundamentert på punktfundamenter med kryperom under. Yttervegg i trekonstruksjon. Stående utvendig trekledning. Mønet skråtak i trekonstruksjon. Undertaksbord. Taktekking med

asfaltshingel. Takrenner og utvendige beslag i metall. Vindskier i tre. Bjelkelag i trekonstruksjoner. Trevinduer med 2-lags isolerglass og med 1+1 lags glass. Balkongdør med 1+1 lags glass. Ytterdør i tre med 2-lags isolerglass.

Beskrivelse av byggemåte er hentet fra tilstandsrapport datert 03.04.2025, utført av Sindre Illøkken Eriksen(bygningssakkyndig).

Tilstandsrapporten angir også byggetekniske tilstandssvekkelser (tilstandsgrader-TG)

Det er gitt tilstandsgrad TG 2 (avvik som kan kreve tiltak) for følgende bygningsdeler-/komponenter:

Utvendig

- Takteking: Halvparten av forventet funksjonstid eller mer på takteking og undertak er oppnådd. Gjennomføringer i denne taktekingen er svake punkt og risikoen for skader er høy. Takteking er delvis mosegrodd.

- Nedløp og beslag: Råteskadet treverk i vindski er registrert. Takrenne er bøyd/deformert etter snøras eller ising i renne.

- Veggkonstruksjon: Lufting av kledningen er ikke iht. dagens anbefalte løsning. Det er observert glipper/åpninger i overganger/lufting i veggkonstruksjon der skadedyr kan komme inn. Lav høyde mellom grunnen og kledning.

- Vinduer: Vinduene er undersøkt fra bakkenivå og innvendige rom og det ble foretatt en enkel funksjonstest av tilfeldig valgte vinduer i boligen. Mer enn halvparten av forventet brukstid på vinduer er oppnådd, eller nært forestående. Det ble ikke observert eller opplyst om punkterte isolerglass. Pga. temperatur og lysforhold kan dette være vanskelig å oppdage. Alder på vinduer tilsier at punktering kan forekomme selv om det ikke ble avdekket ved befaringen. Vinduer har høyt varmetap i forhold til dagens krav. Omramming rundt vinduer er ført ned på beslag, risiko for fuktopptrekk i treverket.

- Dører: Mer enn halvparten av forventet brukstid på dører er oppnådd, eller nært forestående. Det ble ikke observert eller opplyst om punkterte isolerglass. Pga. temperatur og lysforhold kan dette være vanskelig å oppdage. Alder på dører tilsier at punktering kan forekomme selv om det ikke ble avdekket ved befaringen. Dørene har høyt varmetap i forhold til dagens krav.

- Balkonger, terrasser og rom under balkonger: Åpninger i rekkverk er ikke i henhold til krav i dagens forskrifter. Rekkverket er for lavt i forhold til dagens krav til rekkverkshøyder. Konstruksjoner som er værutsatt og uten tak, vil alltid ha ekstra vedlikeholdsbehov. Konstruksjoner/overflater har vedlikeholdsbehov. Skjevheter er registrert. Forenklet konstruksjon som krever ekstra ettersyn og vedlikehold. Konstruksjoner fundamentert direkte på terreng vil normalt bevege seg som følge av setninger i grunnen og tele. Dagens krav til høyde på rekkverk er 100 cm, rekkverk er

lavere. Åpninger i rekkverk er større enn dagens anbefaling. Viktig å merke seg at høyder opptil 75 cm over gulvet kan ha horisontale spalter i rekkverket på maks 20 mm. Dette for å hindre at barn ikke enkelt får fotfeste i rekkverket.

- Radon: Det er ikke foretatt radonmålinger, og bygget er heller ikke utført med radonsperre. Radonmålinger er ikke foretatt, heller ikke andre tiltak mot radon, eiendommen ligger i et område som i NGU Radon aktsomhetskart er definert med "moderat til lav" aktsomhetsgrad.

- Pipe og ildsted: Mer enn halvparten av forventet brukstid er passert på pipe.

- Innvendige dører: Det er påvist avvik som tilsier at det bør foretas tiltak på enkelte dører.

#### Våtrom

- Det er avvik: Det er påvist avvik i våtsonene som tilsier at det må gjøres tiltak. Det er ikke etablert sluk i rommet.

#### Kjøkken

- Avtrekk: Det er avvik: Halvparten av forventet brukstid eller mer er oppnådd på ventilator/ vifte. Lav høyde på avtrekksvifte.

#### Tekniske installasjoner

- Elektrisk anlegg: Foreta en helhetsvurdering av det elektriske anlegget, dets alder, allmenne tilstand og fare for liv og helse. Bør det elektriske anlegget ha en utvidet el-kontroll? Ja Jeg er ikke el. fagmann og jeg har ikke foretatt kontroll av det elektriske anlegget. Kontroll utført av sertifisert EL-kontrollør/takstmann anbefales. Det er ikke gjennomført tilsyn av boligens elektriske anlegg av DLE (Det Lokale EL. tilsynet) innenfor de siste 5 år. For elektrisk anlegg er det gjennomført en forenklet kontroll begrenset til de spørsmål og undersøkelser som forskrift til avhendingslova (tryggere bolighandel) § 2-18 inneholder. Dette kan ikke sammenlignes med en kontroll utført av offentlig myndighet (Det lokale eltilsyn) eller registrert elektrovirksomhet, og en bygnings sakkyndig har verken kompetanse eller lov til å foreta en slik kontroll. Tilstandsgraden er vurdert ut fra den forenklete og begrensede kontrollen som forskriften inneholder. El-anlegget kan ha feil og mangler som en slik forenklet undersøkelse ikke vil avdekke. Vær derfor oppmerksom på denne risikoen, og søk videre veiledning eller få en fullstendig kontroll utført av registrert elektrovirksomhet.

#### Tomteforhold

- Fuktsikring og drenering: Det er avvik: Regnvann og smeltevann må ikke renne inn mot bygningen, vann fra taknedløp må ledes bort. Fuktsikring er normalt ikke dimensjonert for å ta unna takvann.

- Terrengforhold: Det er påvist dårlig fall eller flatt terreng inn mot grunnmur og dermed

muligheter for større vannansamlinger. Regnvann og smeltevann må ikke renne inn mot bygningen, vann fra taknedløp må ledes bort. Fuktsikring er normalt ikke dimensjonert for å ta unna takvann. Stedvis fall på terreng mot bygning, dette er avvik fra dagens krav. Anbefalt fall på terreng er 1:50, 3 m fra fundamentene. (Det vil si jevnt fall på minimum 60 mm, 3 m fra fundamentene).

Det er gitt tilstandsgrad TG 3 (store eller alvorlige avvik) for følgende bygningsdeler-/komponenter:

Innvendig

- Etasjeskille/gulv mot grunn: Målt høydeforskjell på over 20 mm innenfor en lengde på 2 meter. Tilstandsgrad 3 gis med bakgrunn i standardens krav til godkjente måleavvik. Målt høydeforskjell på over 30 mm gjennom hele rommet. Tilstandsgrad 3 gis med bakgrunn i standardens krav til godkjente måleavvik.

Det er avvik: Eksakt tilstand kan ikke kontrolleres uten bygningsmessige inngrep. Jeg anbefaler ytterligere undersøkelser. Etasjeskiller vil alltid ha enkelte skjevheter. Knirk er registrert. Bjelkelag over kryprom er en typisk risikokonstruksjon, det vil si en konstruksjon som erfaringsmessig har høy skadefrekvens fordi det ofte er fuktige forhold i kryprom. Lav høyde mellom bjelkelag og terreng, dette kan gi økt risiko for skade. Fritidsboliger har tradisjonelt blitt bygget med enkel ofte uisolert fundamentering, skjevheter og bevegelser med årstider er ikke unormalt.

Våtrom

- 1. etasje > bad. Generell: Våtrommet må oppgraderes for å tåle normal bruk etter dagens krav. Ved bruk av fuktindikator på utsatte steder registrerte jeg ingen unormale verdier. Enkelt «våtrom» som ikke tilfredsstillter dagens krav og må brukes deretter. Det er ikke etablert sluk på rommet, vannsøl må derfor unngås. Vindu er plassert i våtsonen, dette anses som en risikokonstruksjon da det kan oppstå lekkasjer i veggkonstruksjonen rundt vinduet. Ventilering vurderes som ikke tilfredsstillende.

For ytterligere/detaljerte beskrivelser av avvik, øvrige tilstandsgrader og bygningsteknisk utførelse, også ved eventuelle andre bygninger, se tilstandsrapport som er et vedlegg i salgsoppgaven.

### **Sammendrag selgers egenerklæring**

Selger har i egenerklæringen bemerket følgende:

Pkt. 2. Kjenner du til om det er utført arbeid på bad/våtrom? Ja, kun av faglært. Tilbygg i 1997 arbeid utført av Sverre Johan Vinjusveen.

Pkt. 2,2 Er arbeidet byggemeldt? Ja, i 1997.

Pkt. 8 Kjenner du til om det er/har vært f. eks sprekker i mur, skjeve gulv eller lignede? Ja, litt skjevt stue/kjøkken.

Pkt. 11. Kjenner du til om det er/har vært utført arbeid på el-anlegget eller andre installasjoner (f.eks. oljetankm, sentalfyr, ventilasjon)? Ja, kun av fagfolk i 1997. Arbeid utført av Solberg Elektro.

Pkt. 12. Kjenner du til om det er utført kontroll av el-anlegget og/eller andre installasjoner (f.eks. oljetank, sentalfyr, ventilasjon)? Ja, 2024. pipe og ovner.

Pkt. 14. Kjenner du til om det har vært utført arbeid på terrasse/garasje/tak/fasade? Ja, kun av ufaglært/egeninnsats/dugnad. Skifte vinduer og panel på en endevegg.

### **Innhold**

Hytta inneholder:

1. etasje: Vindfang, gang, 3 soverom, kjøkken, bad, WC-rom og bod.

### **Standard**

Velkommen til Grunnåsen 1!

#### **Bad**

Belegg på gulvet og baderomsplater på vegger. Panel i himling. Servant og dusjkabinett med direkte avløp til terreng. Panelovn.

#### **Kjøkken**

Kjøkkeninnredning med laminerte skrog, profilerte fronter og laminert benkeplate med kjøkkenkum. Plass til frittstående komfyr og kjøleskap. Kjøkkenventilator er montert over komfyr.

Innvendige overflater på himlinger er i hovedsak av: Panel.

Innvendige overflater på vegger er hovedsakelig av: Panel.

Innvendige overflater på gulv er hovedsakelig av: Gulvbelegg og heltregulv.

### **Innbo og løsøre**

Se også beskrivelser under punktet om standard. Løsøre/tilbehør som gardinstenger/ oppheng, frittstående hvitevarer samt dekode og modem følger i utgangspunktet ikke med i handelen. Det gis ingen garantier i forhold til medfølgende løsøre/tilbehør.

### **Hvitevarer**

Kun hvitevarer som er spesifikt angitt i salgsoppgaven, følger med. Dette gjelder uavhengig av om hvitevaren(e) eventuelt kan anses som integrerte.

### **Parkering**

På egen gårdsplass.

### **Solforhold**

Meget gode solforhold og flott utsikt.

**Forsikringsselskap**

Landkreditt

**Polisenummer**

35336079

**Radonmåling**

Det er ikke foretatt radonmålinger, og bygget er heller ikke utført med radonsperre.

**Diverse**

Areal i salgsoppgaven er hentet fra tilstandsrapporten. Boligens areal oppgis i BRA (bruksareal), som deles i underkategoriene BRA-i (arealet innenfor boenheten), BRA-e (arealet utenfor boenheten(e) og som tilhører denne, slik som for eksempel boder hvor adkomsten er utenfor boenheten), og BRA-b (arealet av innglasset balkong, veranda eller altan når denne er tilknyttet boenheten). TBA er arealet av terrasser, åpne balkonger og åpen altan tilknyttet boenheten.

Feiing ble utført siste gang i 2024. Tilsyn ble sist gang utført i 2024, uten pålegg om utbedringer. Det tas forbehold om feil/mangler ved eventuelle nye installasjoner og/eller forskriftskrav trådt i kraft etter siste tilsyn.

Det elektriske anlegget ble sist gang kontrollert i 2023, uten pålegg om utbedringer. Dette gir likevel ingen garanti for at anlegget er uten feil/mangler eller er tilpasset dagens krav og/eller bruksmønster. Neste kontroll kan forventes i 2043.

## Energi

**Oppvarming**

Hytta varmes opp med vedovn og parafinovn (bioparafin).

**Energikarakter**

G

**Energifarge**

Rød

**Info energiklasse**

Alle som skal selge eller leie ut eiendom må som hovedregel energimerke boligen og fremskaffe en energiattest. Det er eier som plikter å fremlegge energiattest og eier er selv ansvarlig for at opplysningene er riktige. For ytterligere informasjon se [www.energimerking.no](http://www.energimerking.no). Dersom eier har energimerket boligen vil komplett energiattest fås ved henvendelse til megler.

## Økonomi

**Tot prisant. ekskl. omk.**

Kr 1 950 000

### **Kommunale avgifter**

Kr 5 150

### **Kommunale avgifter år**

2024

### **Info kommunale avgifter**

Kommunale avgifter utgjør totalt ca. kr. 5.150,- for 2024.

For 2024 gjelder følgende satser for kommunale avgifter (inkl. mva.):

\* Eiendomsskatt: Kr. 3 184,-

\* Hytterenovasjon: Kr. 1 822,-

\* Tilsyn fyringsanlegg: Kr. 173,-

\* Feiing hvert 15. år: Kr. 47,-

Feie- og tilsynsgebyr avhenger av hvor mange pipeløp som må feies/inspiseres. Det gjøres oppmerksom på at avgiftene normalt justeres/reguleres årlig.

### **Eiendomsskatt**

Kr 3 108

### **Eiendomsskatt år**

2024

### **Info formuesverdi**

Man har per salgsoppgavedato ikke klart å finne en registrert formuesverdi på eiendommen. Det må påregnes at formuesverdi vil bli satt/innført i forbindelse med eierskiftet. Ytterligere informasjon finnes på [skatteetaten.no](https://skatteetaten.no).

### **Andre utgifter**

Utover de kostnadene som er nevnt under punktene "Kommunale avgifter", "Tomten" og "Vei, vann, avløp", påløper kostnader til for eksempel strøm, fyring/brensel, forsikring, innvendig/utvendig vedlikehold og eventuelt kontigent til velforening.

### **Velforening**

Ljøsheim og omegn velforening (LOV) ble etablert 1972, og er en interesseorganisasjon for alle hytteeiere på Nesbyen, Ljøsheim og Grunnåsen. Velforeningen har til formål å ivareta og fremme alle medlemmenes felles interesser i hytteområdet som strekker seg fra Lauvliå seter i sør til Grunnbekken i nord.

Enhver hytteeier i dette området kan bli medlem av velforeningen. Vedkommende må godta foreningens vedtekter og formål og må betale den til enhver tid fastsatte kontingent.

Se også hjemmesiden: [www.ljosheimogomegnvel.no](http://www.ljosheimogomegnvel.no)

#### **Tilbud lånefinansiering**

Aktiv Eiendomsmegling samarbeider med sparebankene i Eika Alliansen om formidling av finansielle tjenester. Ta gjerne kontakt med megler for formidling av et uforpliktende tilbud om finansiering. Meglerforetaket kan motta provisjon ved formidling av finansielle tjenester.

## Offentlige forhold

### **Eiendommens betegnelse**

Gårdsnummer 527, bruksnummer 1, festenummer 32 i Ringsaker kommune.

### **Tinglyste heftelser og rettigheter**

Følgende tinglyste heftelser (dokument) vil følge med eiendommen:

\* Festekontrakt, tinglyst den 21.08.1950 dagboknummer 2172-2. Festetid: 60 år. Årlig festeavgift: NOK 40. Kan ikke overdras uten samtykke av hjemmelshaver/utleier. Med flere bestemmelser. Pant for forfalt festeavgift.

Kopi av festekontrakten er vedlagt i salgsoppgaven og alle interessenter plikter å gjøre seg kjent med denne. Eventuelle øvrige dokument kan ses hos meglerforetaket eller utleveres på forespørsel.

### **Ferdigattest/brukstillatelse**

Det er ikke utstedt ferdigattest eller midlertidig brukstillatelse for noe av bygningsmassen.

Som et utgangspunkt skal det foreligge ferdigattest. Det er innført bestemmelser i plan- og bygningsloven som sier at ferdigattest ikke vil bli gitt for oppførte bygg som er søkt før 01.01.1998. Man kan dermed ikke søke om ferdigattest for slike bygg. Dette betyr ikke at ulovlig oppførte bygg blir lovlige, men bare at byggesaken ikke lenger skal avsluttes med ferdigattest. Det skal uansett foreligge midlertidig brukstillatelse. Midlertidig brukstillatelse er en forutsetning for at et tiltak kan tas i bruk. Manglende midlertidig brukstillatelse betyr da rent formelt at bygget ikke er lovlig tatt bruk.

Det er mottatt byggetegninger fra kommunen på delen som ble bygget i 1997. Innholdet i disse er i samsvar med dagens bruk.

Det er ikke mottatt byggetegninger på resterende del av hytta. Man har derfor ikke

kunnet kontrollere hvor vidt dagens bygninger og planløsning (herunder formål/bruk) er godkjent eller er i samsvar med eventuelle godkjente tegninger og tiltak. Dette betyr videre at det kan være rom som er definert/beskrevet som oppholdsrom i tilstandsrapport og salgsoppgave, men som ikke er godkjent for varig opphold.

Ovennevnte medfører at man ikke vet hvor vidt eiendommen har lovlighetsmangler eller eventuelt omfanget av disse. Konsekvenser av eventuelle lovlighetsmangler er at kommunen for eksempel kan gi pålegg om tilbakeføring. Kommunen kan også innkreve tvangsmulkt frem til eventuelle mangler er brakt i orden. Kjøper overtar ansvar og risiko for nevnte forhold.

### **Vei, vann og avløp**

Eiendommen har adkomst via privat vei. Det er bomsystem med skiltgjenkjenning. Mulig å kjøpe enkeltpassering (kr. 121,-), årskort (kr. 3500,-), sesongkort 01.05-31.10 (kr. 2340,-), eller klippekort med 20 eller 50 turer. Opplyste priser er gjeldende priser for 2025 for én bil under 3,5 tonn. Se også hjemmesiden: [pihlske.no/aktuelt/nytt-bomsystem-for-fjellvegene](http://pihlske.no/aktuelt/nytt-bomsystem-for-fjellvegene)

Hytta har ikke innlagt vann eller avløp. Det er vannposter i området.

Kostnader ved drift og vedlikehold for hyttevei og vannposter legger grunnlaget for brukerbetaling for den enkelte hytteeier. Brukerbetaling er opplyst til kr. 1.238,-.

### **Regulerings- og arealplaner**

Eiendommen omfattes av reguleringsplan for "Grunnåsen hytteomr." fra 1992. Reguleringsformål for eiendommen er fritidsbebyggelse.

Eiendommen omfattes av kommuneplan for Ringsaker kommune 2022-2026, hvor eiendommen er avsatt/utnyttet til nåværende fritidsbebyggelse. Det gjøres oppmerksom på at eiendommen ligger i et bestemmelsesområde Ringsakerfjellet med bestemmelser og forhold som skal avklares og belyses.

Det er også kommuneplan under arbeid som berører eiendommen. Planlegging igangsatt av kommuneplanens arealdel 2024-2040, id: 2023004.

### **Adgang til utleie**

På generelt grunnlag er det tillatt å leie ut egen fritidsbolig, så lenge formålet med utleien er i samsvar med godkjent bruk av gjeldende leieobjekt og/eller areal. Det foreligger begrensninger ved korttidsutleie for eierseksjoner. I det tilfelle fritidsboligen ligger på festet grunn, kan det også foreligge begrensninger i festekontrakt. Eiendommen står i matrikkelen registrert med 1 bruksenhet.

### **Legalpant**

Kommunen har legalpant i eiendommen for forfalte krav på eiendomsskatt og

kommunale avgifter/gebyrer.

#### **Kommentar konsesjon**

Erverv av eiendommen er konsesjonsfritt.

#### **Kommentar odelsrett**

Det er ikke kjent med at det hviler odel på eiendommen.

## Kontraktsgrunnlag

### **Salgs- og betalingsvilkår**

Eiendommen skal overleveres til kjøper i tråd med det som er avtalt. Det er viktig at kjøper setter seg grundig inn i alle salgsdokumentene, herunder salgsoppgave, tilstandsrapport og selgers egenerklæring. Kjøper anses kjent med forhold som er tydelig beskrevet i salgsdokumentene. Forhold som er beskrevet i salgsdokumentene kan ikke påberopes som mangler. Dette gjelder uavhengig av om kjøper har lest dokumentene. Alle interessenter oppfordres til å undersøke eiendommen nøye, gjerne sammen med fagkyndig, før bud inngis. Kjøper som velger å kjøpe usett, kan som hovedregel ikke gjøre gjeldende som mangel noe kjøper burde blitt kjent med ved undersøkelse av eiendommen, eller som er tydelig beskrevet i salgsdokumentene. Hvis noe trenger avklaring, anbefaler vi at kjøper rådfører seg med eiendomsmegler eller en fagkyndig før det legges inn bud.

Kjøper har krav på at eiendommen er i henhold til avtalen. Hvis det ikke er avtalt noe særskilt, kan eiendommen ha en mangel dersom den ikke er slik kjøper må kunne forvente ut ifra blant annet boligens alder, type og synlige tilstand. Det samme gjelder hvis det er holdt tilbake eller gitt uriktige opplysninger om eiendommen som ikke er rettet i tide på en tydelig måte, og man må gå ut fra at opplysningen har virket inn på avtalen. En bolig som har blitt brukt i en viss tid, har vanligvis blitt utsatt for slitasje, og skader kan ha oppstått. Slik bruksslitasje må kjøper regne med, og det kan avdekkes enkelte forhold etter overtakelse som gjør utbedringer nødvendig. Normal slitasje og skader som trenger utbedring, er innenfor hva kjøper må forvente, og vil ikke utgjøre en mangel.

Boligen kan også ha en mangel hvis opplyst areal avviker fra faktisk størrelse. Avviket må være minst 2 prosent, og minst 1 kvadratmeter. Det er likevel ikke en mangel dersom selger godtgjør at kjøperen ikke la vekt på opplysningen, jf. avhendingsloven § 3-3 (2).

Ved beregning av et eventuelt prisavslag eller erstatning, må kjøper selv dekke tap/kostnader opp til et beløp på kr 10 000 (egenandel). Egenandel kommer først på tale når det er konstatert mangel ved eiendommen.

Hvis kjøper ikke er forbruker, selges eiendommen "som den er", og selgers ansvar er da

begrenset, jf. avhl. § 3-9, første ledd 2. pkt. Avhl. § 3-3 (2) fravikes, og hvorvidt et innendørs arealavvik karakteriseres som en mangel vurderes etter avhl. § 3-8. Informasjon om kjøpers undersøkelsesplikt, herunder oppfordringen om å undersøke eiendommen nøye, gjelder også for kjøpere som ikke anses som forbrukere. Med forbrukerkjøp menes kjøp av eiendom når kjøperen er en fysisk person som ikke hovedsakelig handler som ledd i næringsvirksomhet.

### **Overtakelse**

Overtakelse etter avtale med selger. Dersom budgiver har ønske/krav knyttet til overtakelsestidspunkt, skal dette angis i kjøpetilbudet.

### **Budgivning**

Budgivning i forbrukerforhold

Budgivere oppfordres til å legge inn bud elektronisk. Dette gjøres på eiendommens hjemmeside på aktiv.no, ved å bruke «Gi bud»-knappen. Ved elektronisk budgivning, samtykker budgiver til elektronisk kommunikasjon. Eiendomsmegler skal legge til rette for en forsvarlig avvikling av budrunden og kan ikke videreformidle bud med en kortere akseptfrist enn kl. 12.00 første virkedag etter siste annonserte visning. Etter klokken 11:30 anbefaler vi akseptfrist på minimum 30 minutter. Bud bør legges inn i god tid før konkurrerende buds akseptfrist utløper. For øvrig henvises til forbrukerinformasjon om budgivning i salgsoppgaven. Oppdragsgiver er oppfordret til å ikke ta imot bud direkte fra budgiver, men å henvise budgiver videre til megler. Som kjøper vil du få forelagt kopi av budjournal. Alle bud vil bli gjort kjent for kjøper og selger i handelen. Øvrige budgivere kan be om å få en kopi av budjournal i anonymisert form.

Budgivning utenfor forbrukerforhold

Budgivere oppfordres til å legge inn bud elektronisk. Dette gjøres på eiendommens hjemmeside på aktiv.no, ved å bruke «Gi bud»-knappen. Ved elektronisk budgivning, samtykker budgiver til elektronisk kommunikasjon. Det anbefales at hvert bud har en akseptfrist som muliggjør en forsvarlig avvikling av budrunden. Vi anbefaler minimum 30 minutter akseptfrist. Oppdragsgiver er oppfordret til å ikke ta imot bud direkte fra budgiver, men å henvise budgiver videre til megler.

Opplysningene i salgsoppgaven er godkjent av selger. Alle interessenter oppfordres imidlertid til grundig besiktigelse av eiendommen, gjerne sammen med fagmann før bud inngis.

Etter aksept av bud, vil eiendommens salgssum bli meddelt de som ev. måtte etterspørre denne. Eiendommens salgssum vil bli offentlig tilgjengelig ved overføring av hjemmel.

### **Omkostninger kjøpers beskrivelse**

1 950 000 (Prisantydning)

---

#### Omkostninger

48 750 (Dokumentavgift)

260 (Panteattest kjøper)

545 (Tinglysningsgebyr pantedokument)

545 (Tinglysningsgebyr skjøte)

3 000 (Transportgebyr bortfester)

16 900 (Boligkjøperforsikring - fem års varighet (valgfritt))

2 800 (Advokatforsikring for boligeiere - ett års varighet (valgfritt))

---

53 100 (Omkostninger totalt)

70 000 (med Boligkjøperforsikring - fem års varighet)

72 800 (med Boligkjøperforsikring inkludert ett år med Advokatforsikring for boligeiere)

---

2 003 100 (Totalpris. inkl. omkostninger)

2 020 000 (Totalpris. inkl. omkostninger (med Boligkjøperforsikring - fem års varighet))

2 022 800 (Totalpris. inkl. omkostninger (med Boligkjøperforsikring inkludert ett år med Advokatforsikring for boligeiere))

---

Regnestykket forutsetter at det kun tinglyses ett pantedokument og at eiendommen selges til prisantydning. Det tas forbehold om endringer i offentlige avgifter/gebyrer.

### **Omkostninger kjøpers beløp**

Kr 53 100

### **Betalingsbetingelser**

Kjøpesummen skal innbetales fra norsk finansinstitusjon og/eller fra kjøpers egen konto i norsk finansinstitusjon.

### **Hvitvaskingsreglene**

Megler har plikt til å gjennomføre kundetiltak. Hvis kjøper ikke bidrar til at megler får gjennomført kundetiltak og dette fører til at transaksjonen ikke kan gjennomføres eller blir forsinket, misligholder kjøper avtalen. Etter 30 dager er misligholdet vesentlig. Dette gir selger rett til å heve og gjennomføre deknings salg for kjøpers regning.

### **Personopplysningsloven**

Personopplysninger blir behandlet i samsvar med personopplysningsloven.

### **Boligselgerforsikring**

Selger har tegnet boligselgerforsikring som dekker selgers ansvar etter avhendingsloven begrenset oppad til kr 14 000 000,-. Det er boligdelen av eiendommen som dekkes av forsikringen.

Selger har utarbeidet en egenerklæring (vedlagt i salgsoppgaven) og som kjøper må gjøre seg kjent med før budgivning. Se også punktet "Sammendrag selgers egenerklæring".

### **Boligkjøperforsikring**

Vedlagt i salgsoppgaven følger informasjon om Boligkjøperforsikring og Boligkjøperforsikring Pluss fra HELP Forsikring AS. Boligkjøperforsikring er en rettshjelpsforsikring som gir trygghet og profesjonell juridisk hjelp dersom det oppdages uventede feil eller mangler ved boligen de neste fem årene. Boligkjøperforsikring Pluss har samme dekning som boligkjøperforsikring, med tillegg av fullverdig advokathjelp på viktige rettsområder i privatlivet. Boligkjøperforsikring Pluss betales årlig. Les mer om begge forsikringene i vedlagte materiell eller på [help.no](http://help.no). Det gjøres oppmerksom på at boligkjøperforsikring kun kan tegnes av forbruker. Meglerforetaket mottar kr 4 900/5 100/5 800 i kostnadsgodtgjørelse, avhengig av boligtype, samt et tillegg på kr 1 000 ved salg av Boligkjøperforsikring Pluss.

### **Meglers vederlag**

Det er avtalt en fast provisjon på kr 40 000,- ved gjennomføring av salgsoppdraget. I tillegg kommer tilretteleggingsgebyr (kr 15 900,-), oppgjørshonorar (kr 6 250,-), visningshonorar (kr 2 500,- per stykk), overtakelseshonorar (kr 2 500,-), markedspakke (kr 16 900,-), e-signerings/e-tinglysingsgebyr (kr 2 190,-) samt innhenting av opplysninger og tinglysing av sikringsobligasjon (kr 12 900,-). Alle beløp er inklusive mva. Meglerforetaket har ikke krav på fast provisjon, oppgjørshonorar og overtakelseshonorar, dersom handel ikke kommer i stand i oppdragstiden eller hvis oppdraget sies opp.

### **Oppdragsansvarlig**

Lars André Stensen  
Eiendomsmeglerfullmektig  
[lars.andre.stensen@aktiv.no](mailto:lars.andre.stensen@aktiv.no)  
Tlf: 906 72 515

Kjetil Gustavsen  
Eiendomsmegler MNEF  
[kjetil.gustavsen@aktiv.no](mailto:kjetil.gustavsen@aktiv.no)  
Tlf: 909 96 313

**Ansvarlig megler**

Kjetil Gustavsen

Eiendomsmegler MNEF

kjetil.gustavsen@aktiv.no

Tlf: 909 96 313

Aktiv Eiendomsmegling Ringsaker AS, Berger Langmoens veg 6

2380 Brumunddal

Tlf: 994 78 855

**Salgsoppgavedato**

10.04.2026



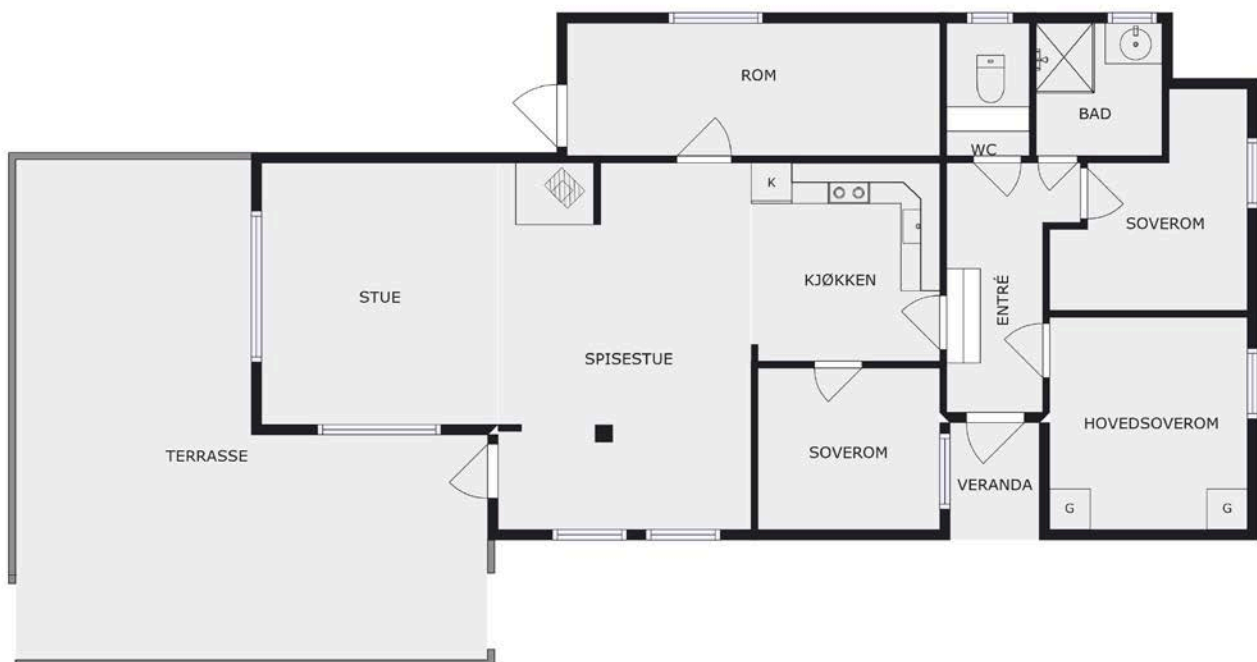

Plantegningen er en ikke målbare illustrasjon og avvik kan forekomme.

Tegningen er ikke i målestokk og noe avvik kan forekomme.  
Megler/selger tar ikke ansvar for evt. feil.



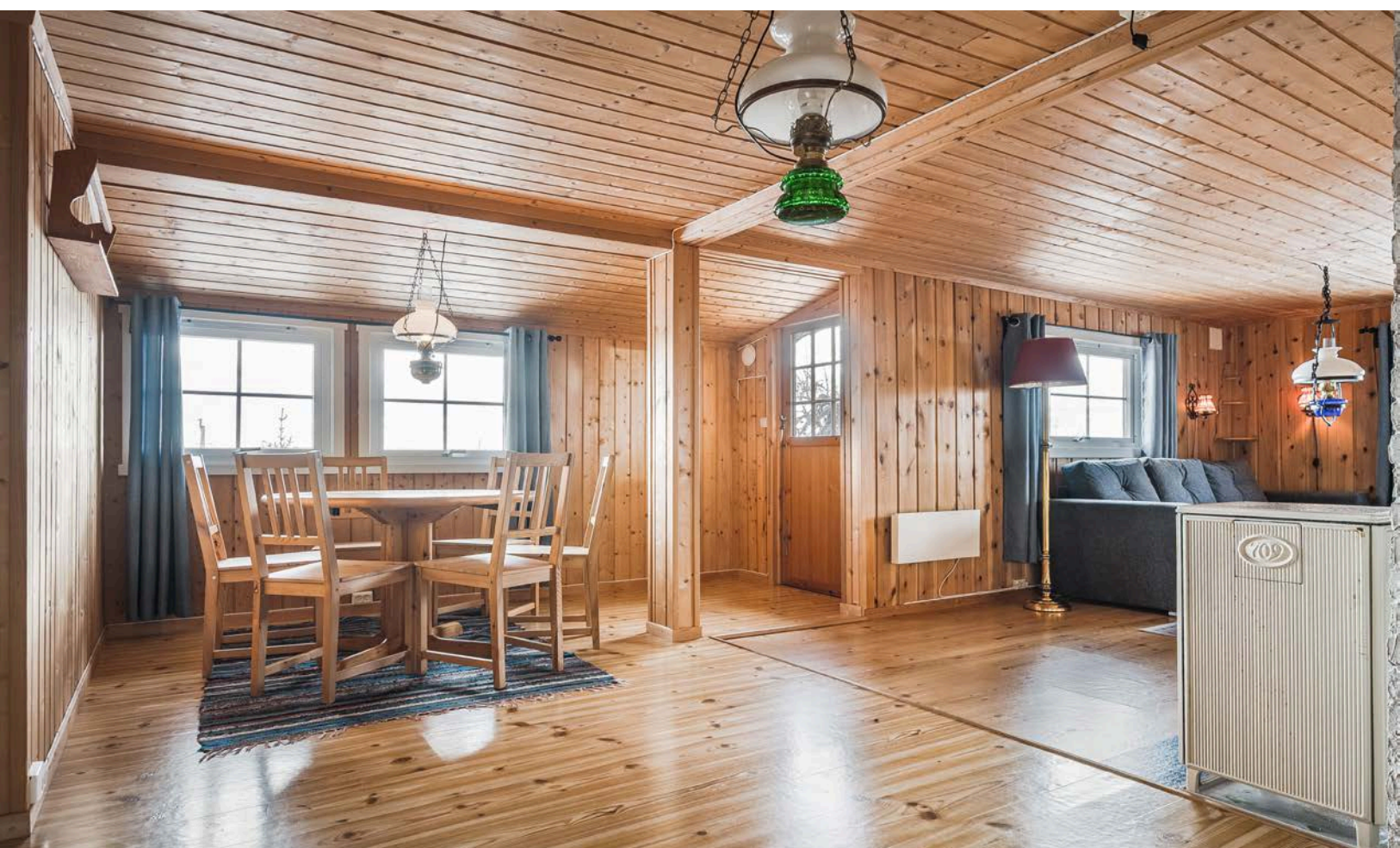





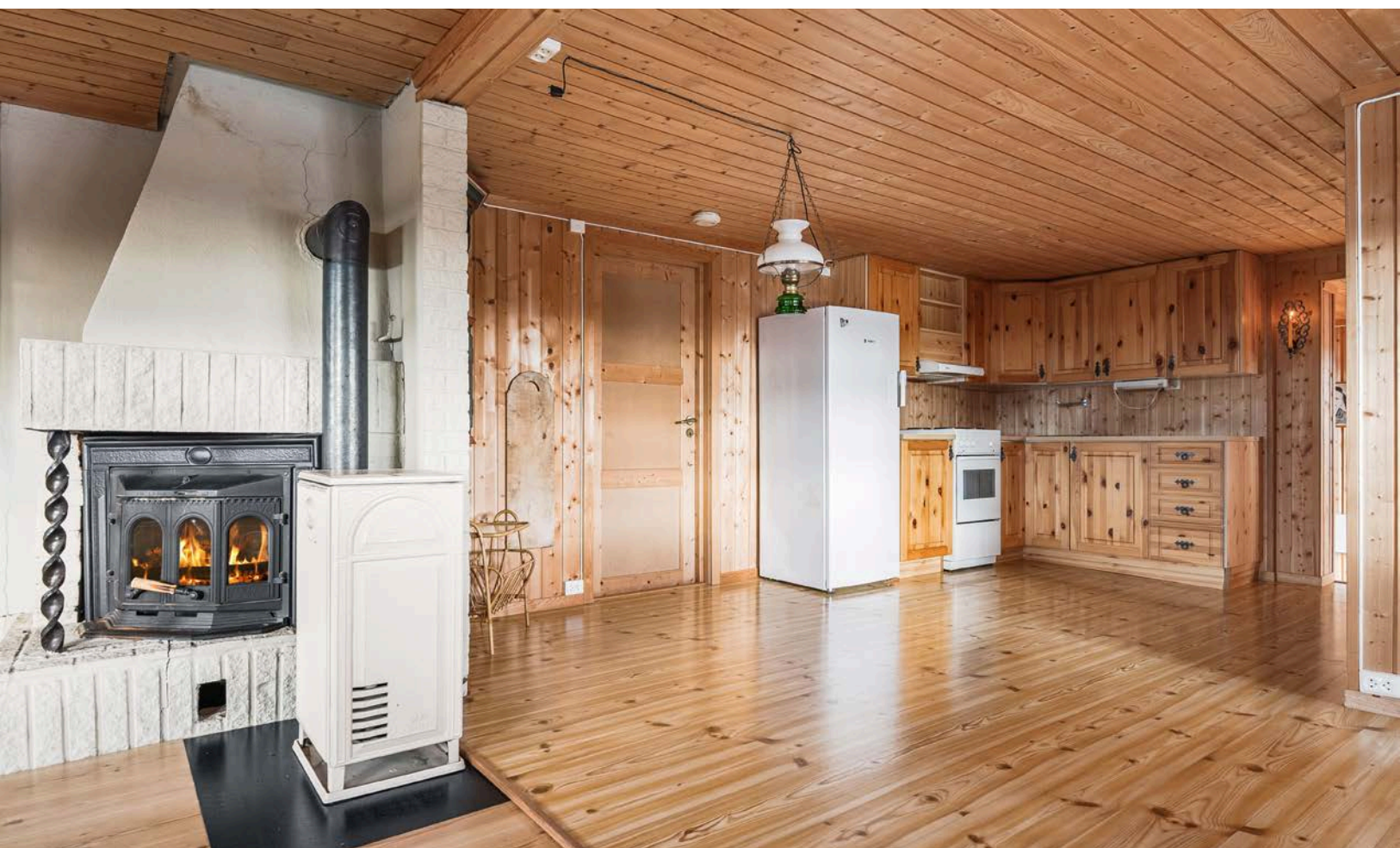



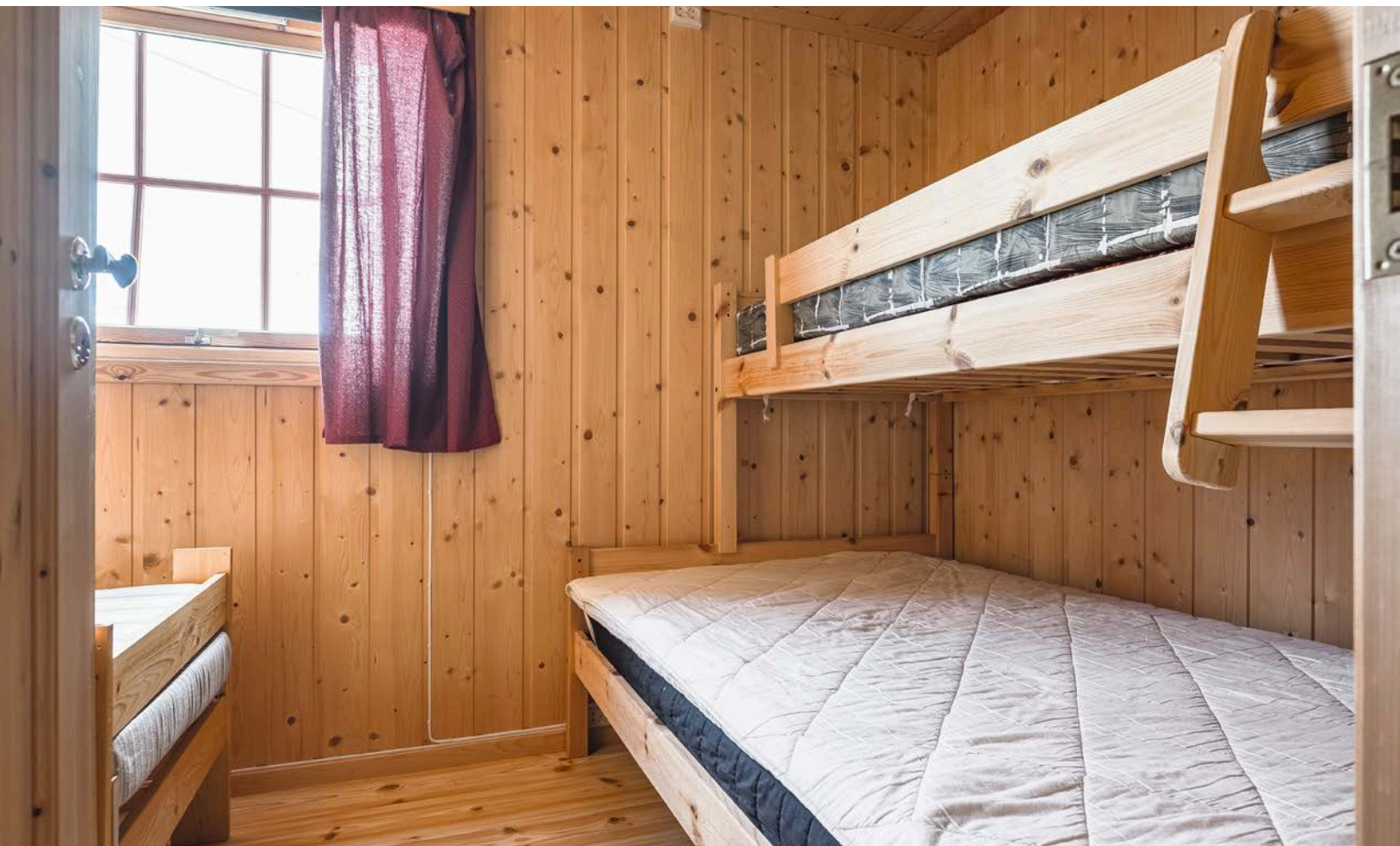



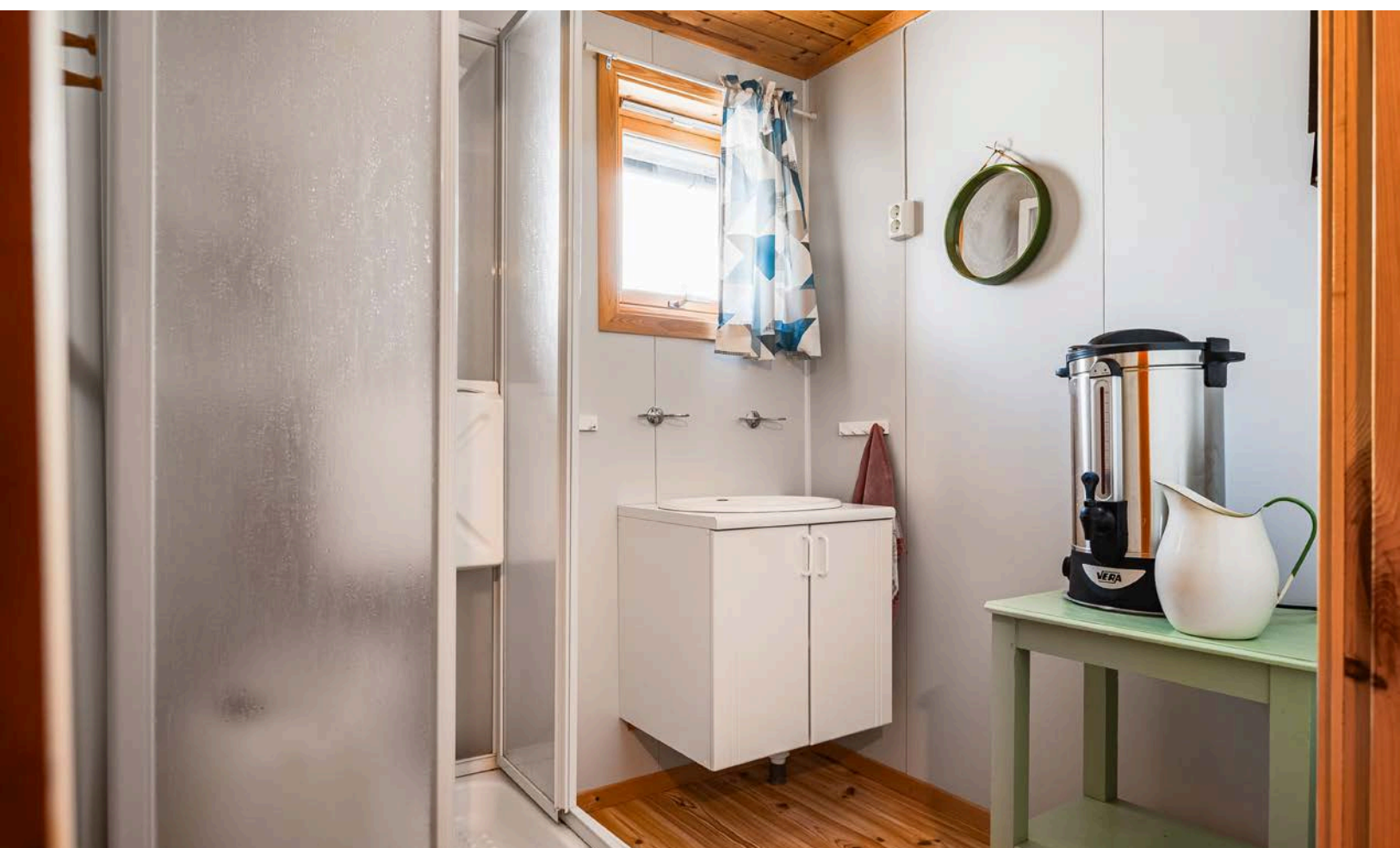













# Vedlegg

# Tilstandsrapport



 Fritidsbolig

 Grunnåsen 1, 2610 MESNALI

 RINGSAKER kommune

# gnr. 527, bnr. 1, fnr. 32

Sum areal alle bygg: BRA: 79 m<sup>2</sup> BRA-i: 79 m<sup>2</sup>



Befaringsdato: 03.04.2025

Rapportdato: 09.04.2025

Oppdragsnr.: 14333-2139

Referansenummer: UB7403

Autorisert foretak: Takstcon AS

Sertifisert Takstingeniør: Sindre Illøkken Eriksen

Vår ref:



Rapporten kan brukes i inntil ett år etter befaringsdato, og kan ikke gjenbrukes ved flere boligsalg i denne perioden. For eiendomsoverdragelser fra 1.1.2024, må selger sørge for at areal i rapporten er oppdatert og følger ny bransjestandard for areal. Skjer det endringer, oppstår skader også videre på boligen, bør du som selger be om oppdatert rapport.

## Takstcon AS

Takstcon AS er en sammenslutning av selvstendige takstforetak/ takstingeniører med bred fagkompetanse og lang erfaring innenfor bygg-, anlegg-, og eiendomssektoren.

Vi har siden innføringen av ny Forskrift til "avhendigslova" i 2022 levert flere tusen tilstandsrapporter i forbindelse med boligomsetning i hele Østlandsområdet.

Takstcon er bransjeledende innenfor sine fag, og har et spesielt fokus på faglig oppdatering og etterutdanning for å sikre tryggere boligomsetning for både selger og kjøper av bolig.

For ytterligere informasjon om bedriften, se <https://www.takstcon.no>

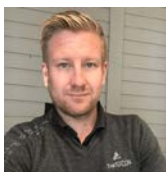

### Rapportansvarlig

Ansvarlig foretak

Innlandet takstservice AS - 929 589 785

*Sindre Illøkken Eriksen*

Sindre Illøkken Eriksen

Uavhengig Takstingeniør

sindre@takstcon.no

459 64 141



**NITO**

TAKSTCON

# Dette trenger du å vite om tilstandsrapporten



## Hva er en tilstandsrapport?

En tilstandsrapport beskriver synlige skader/avvik eller tegn på skader/avvik på boligen. Rapporten fremhever vanligvis ikke positive egenskaper ved boligen.



## Hva vurderer en bygningsakkyndig?

Den bygningsakkyndige vurderer boligen ut fra hva man kan forvente av en bygning av samme alder og type. Vurderingen gjøres som regel mot hvordan det var vanlig å bygge og regler som gjaldt da boligen ble oppført (søknadstidspunktet). Forhold som er vanlige for bygningens alder, slik som slitasje etter normal bruk regnes ikke som avvik.



## Hva inneholder tilstandsrapporten?

Den bygningsakkyndige undersøker rom og bygningsdeler slik det kommer frem av [Forskrift til avhendingsloven](#). Tilstandsrapporten inneholder bare avvik som den bygningsakkyndige kan se eller kontrollere med enkle hjelpemidler. Det gjøres ikke nærmere undersøkelser slik som åpning av vegger eller andre bygningsdeler. I vegg mot våtrom og rom under terreng kan det borres et hull for å gjøre enkle undersøkelser slik som fuktøk.

## Når du kjøper en brukt bolig

Når du kjøper en brukt bolig, er det viktig å være oppmerksom på at dette ikke kan sammenlignes med å kjøpe en ny bolig. Måten boligen ble bygget på kan være annerledes enn i dag. Bygninger svekkes over tid, og utsettes for slitasje blant annet på grunn av bruk og vær og vind. Mange boliger fornyes helt eller delvis, noen i flere omganger, eller det oppføres tilbygg. Særlig for boliger som er pusset opp eller endret, er det viktig å merke seg at fornyelse av overflater ikke nødvendigvis betyr at bygningsdeler under er forbedret.

## Vurdering mot byggeregler

Den bygningsakkyndige vil vurdere boligen mot hvordan det var vanlig å bygge og regler som gjaldt på søknadstidspunktet. Den bygningsakkyndige ser etter avvik som har betydning for og som reduserer boligens funksjon og verdi, og som kommer frem av Forskrift til avhendingslova.

## Tilstandsrapporten beskriver ikke hele boligen

### BYGNINGSSAKKYNDIGE SER FOR EKSEMPEL IKKE PÅ

- vanlig slitasje og normal vedlikeholdstilstand
- bagatellmessige forhold som ikke påvirker bygningens bruk eller verdi vesentlig
- etasjeskillere
- tilleggsbygg slik som garasje, bod, anneks, naust også videre
- utvendige trapper
- støtemurer
- skjulte installasjoner
- installasjoner utenfor bygningen
- full funksjonstesting av el- og VVS-installasjoner
- geologiske forhold og bygningens plassering på grunnen
- bygningens planløsning
- bygningens innredning
- løvsøre slik som hvitevarer
- utendørs svømmebasseng og pumpeanlegg
- bygningens estetikk og arkitektur
- bygningens lovlighet (bortsett fra bruksendringer, brannceller og forhold som åpenbart kan påvirke helse, miljø og sikkerhet)
- fellesarealer (med mindre boligeier har vedlikeholdsplikt for fellesarealer og dette er kjent for bygningsakkyndig, eller fellesarealet har en særlig tilknytning til boligen).

© iVerdi 2023

Malen til denne rapporten, inkludert standardtekstene fra Verdi er vernet etter åndsverkloven og kan kun benyttes av av kunder hos iVerdi. For andre aktører er eksemplarframstilling av malen og standardtekster, som utskrift og annen kopiering til bruk som grunnlag for tilsvarende rapporter, bare tillatt når det er hjemlet i lov (kopiering til privat bruk, sitat o.l.) eller avtale med iVerdi (<https://iverdi.no/>).

Utnyttelse i strid med lov eller avtale kan medføre erstatnings- og straffansvar.

# Dette trenger du å vite om tilstandsrapporten

## Tilstanden vurderes med ulike tilstandsgrader

Tilstanden gir uttrykk for en gitt forventet tilstand, blant annet vurdert ut fra alder og normal bruk. Ved Tilstandsgrad 0 (TG0) og Tilstandsgrad 1 (TG1) gir den bygningsakkyndige normalt ingen begrunnelse for valg av tilstandsgrad. Grunnen er at bygningen eller bygningsdelen da bare har normal slitasje. Ved skjulte konstruksjoner kan alder alene avgjøre tilstandsgrad. Når bygningsakkyndige anbefaler tiltak, for eksempel utbedringer, må brukeren av rapporten vurdere om tiltakene er nødvendige og lønnsomme.

Når den bygningsakkyndige velger tilstandsgrad, baseres vurderingen på faste kriterier som følger av gjeldende bransjestandard for Teknisk tilstandsanalyse ved omsetning av bolig og Forskrift til avhendingslova.



### TILSTANDSGRAD 0, TG0: INGEN AVVIK

Bygningsdelen skal være tilnærmet ny, ikke vise tegn på slitasje og det skal være lagt frem dokumentasjon på faglig god utførelse. Det er ingen merknader til delen.



### TILSTANDSGRAD 1, TG1: MINDRE AVVIK

Bygningsdelen skal bare ha normal slitasje, og straktiltak skal ikke anses som nødvendig. Graden kan også brukes når delen er ny, men der dokumentasjon på faglig god utførelse mangler.



### TILSTANDSGRAD 2, TG2: VESENTLIGE AVVIK OG MINDRE AVVIK SOM ETTER NS 3600 GIR TG 2

Bygningsdelen skal enten ha feil utførelse, en skade eller symptomer på skade, sterk slitasje eller nedsatt funksjon. Graden gis når bygningsdelen trenger vedlikehold eller tiltak i nær fremtid. Graden skal også brukes når delen er gammel og det er grunn til å varsle om faren for skader på grunn av alderen, eller når det er grunn til å overvåke delen spesielt på grunn av fare for større skader eller følgeskader.

Ved avvik som ikke krever umiddelbare tiltak (ingen umiddelbar kostnad) så blir TG2 markert med en lysere farge.



### TILSTANDSGRAD 3, TG3: STORE ELLER ALVORLIGE AVVIK

Denne tilstandsgraden brukes ved kraftige tegn på forhold som man må regne med trenger utbedring straks eller innen kort tid. Det er påvist funksjonssvikt eller sammenbrudd.



### IKKE UNDERSØKT/IKKE TILGJENGELIG FOR UNDERSØKELSE

Det kan være avvik/skader som ikke er avdekket.

## Hva er et anslag på utbedringskostnad?

Hva det vil koste å utbedre rom eller bygningsdeler, er et forsiktig anslag basert på nåværende kvalitet, registrert avvik og angitte tiltak i rapporten. Anslaget er gitt på generelt grunnlag og må ikke forveksles med et pristilbud fra en håndverker. Det kan foreligge avvik og tiltak som ikke kommer frem av rapporten. Utbedringskostnad avhenger blant annet av personlige valg av og markedspris på materialer og tjenesteyter.

I rapporten skal det settes anslag for utbedringskostnad for TG3, og slikt anslag kan også gis ved TG2.



Ingen umiddelbare kostnader



Tiltak under kr 10 000



Tiltak mellom kr 10 000 - 50 000



Tiltak mellom kr 50 000 - 100 000



Tiltak mellom kr 100 000 - 300 000



Tiltak over kr 300 000

# Beskrivelse av eiendommen

## BELIGGENHET:

Flott beliggende hytte på Grunnåsen ved Ljøsheim på Ringsakerfjellet. Kort vei til Hygga Kro. Avstand til Brumunddal er ca. 36 km.

## ENKEL BYGNINGSBESKRIVELSE:

Bygningen er fundamentert på punktfundamenter med kryperom under. Yttervegg i trekonstruksjon. Stående utvendig trekledning. Mønet skråtak i trekonstruksjon. Undertaksbord. Taktekkning med asfaltshingel. Takrenner og utvendige beslag i metall. Vindskier i tre. Bjelkelag i trekonstruksjoner. Trevinduer med 2-lags isolerglass og med 1+1 lags glass. Balkongdør med 1+1 lags glass. Ytterdør i tre med 2-lags isolerglass.

## BEBYGGELSEN:

Fritidsbolig med internt bruksareal på 79 m<sup>2</sup> over en etasje. Tilbygget i 1997. Terrasse mot sørøst med adkomst fra stue.

## STANDARD:

Fritidsboligen er fra 1950. Tilbygget i 1997. Enkel standard med god planløsning. Oppvarming består av vedfyring og strøm. Se boligens energiattest. Ventilasjon består av naturlig og mekanisk ventilasjon. El-anlegg med automatsikringer. I hovedsak åpent ledningsnett.

## OM TOMTEN:

Punktfestet naturtomt. Tomten var dekket med snø på befaringsdagen.

## Fritidsbolig - Byggeår: 1950

### INNENDIG

[Gå til side](#)

Innvendige overflater på himlinger er i hovedsak preget av: Panel.

Innvendige overflater på vegger er hovedsakelig preget av: Panel.

Innvendige overflater på gulv er hovedsakelig preget av: Gulvbelegg. Heltregulv.

Pipe i teglstein. Peisovn. Parafinovn.

Profilerte tredører.

### VÅTROM

[Gå til side](#)

Bad: Belegg på gulvet. Baderomsplater på vegger. Panel i himling. Servant og dusjkabinett med direkte avløp til terreng. Panelovn.

### KJØKKEN

[Gå til side](#)

Kjøkkeninnredning med laminerte skrog, profilerte fronter og laminert benkeplate med kjøkkenkum. Plass til frittstående komfyr og kjøleskap. Kjøkkenventilator er montert over komfyr.

## TEKNISKE INSTALLASJONER

[Gå til side](#)

Det er ikke installert vann i fritidsboligen, vann må medbringes. Vannpost i umiddelbar nærhet.

Det er ikke installert avløpsanlegg på eiendommen. Forbruksvann ledes til terreng.

## Arealer

[Gå til side](#)

## Forutsetninger og vedlegg

[Gå til side](#)

## Lovlighet

[Gå til side](#)

### Fritidsbolig

- Det foreligger ikke tegninger

Det er ikke mottatt tegninger fra megler. Konferer med megler for ytterligere informasjon.

Takstmannens sin kontroll når det gjelder lovlig bruk av eiendommen/ boenheten er avgrenset til å omfatte kontroll av de siste godkjente tegninger av bygg som gjelder eiendommen og/ eller den aktuelle boenheten opp mot bruk av eiendommen/ boenheten på befaringstidspunktet.

Når det gjelder reguleringsmessige forhold som for eksempel utnyttelse av tomta er ikke dette vurdert av takstmann dersom det ikke er spesielt omtalt i rapporten.

Teknisk krav som for eksempel avstand mellom byggverk og utførelse av brannskillende konstruksjoner er ikke vurdert av takstmann dersom det ikke er spesielt omtalt i rapporten.

En kjøper av eiendommen oppfordres derfor til å sjekke planbestemmelser som gjelder eiendommen, for å skaffe informasjon om disse inneholder bestemmelser av betydning for kjøpers bruk/ utvikling av eiendommen.

# Sammendrag av boligens tilstand

## Fordeling av tilstandsgrader

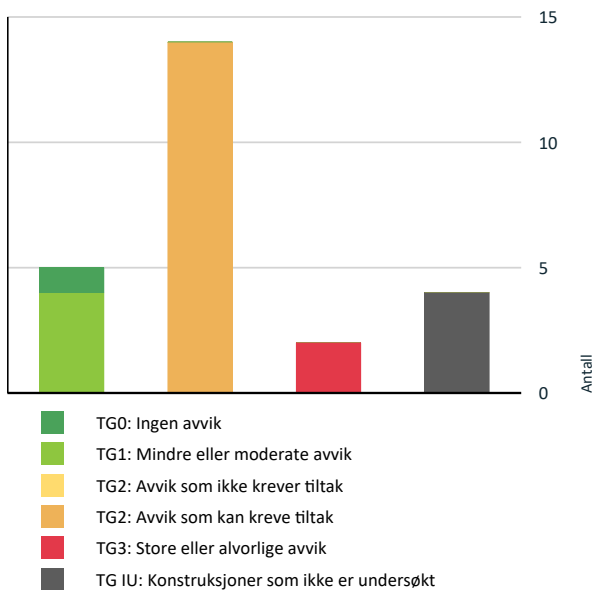

Vil du vite mer om tilstandsgrader? Se side 4.

## Anslag på utbedringskostnad

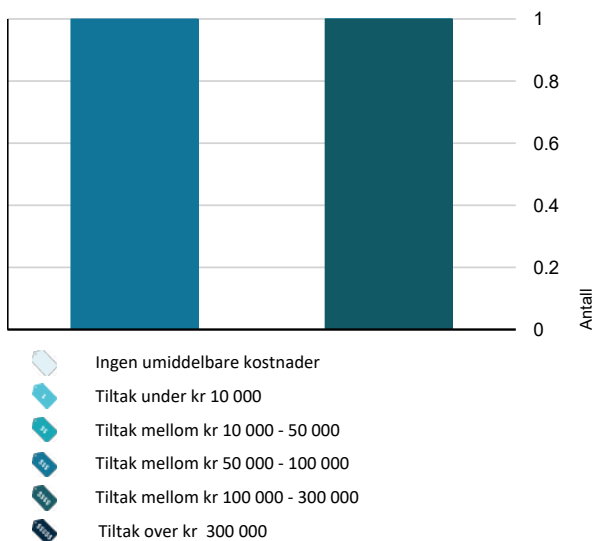

Hva er anslag på utbedringskostnad? Se side 4.

## Oppsummering av avvik

Vil du vite mer? Se på rommet eller bygningsdelen senere i rapporten.

### Fritidsbolig

#### TG 3 STORE ELLER ALVORLIGE AVVIK

! Innvendig > Etasjeskille/gulv mot grunn [Gå til side](#)

! Våtrom > 1. etasje > Bad > Generell [Gå til side](#)

#### TG IU KONSTRUKSJONER SOM IKKE ER UNDERSØKT

! Utvendig > Takkonstruksjon/Loft [Gå til side](#)

! Innvendig > Kryp kjeller [Gå til side](#)

! Tekniske installasjoner > Vannledninger [Gå til side](#)

! Tekniske installasjoner > Avløpsrør [Gå til side](#)

#### TG 2 AVVIK SOM KAN KREVE TILTAK

! Utvendig > Takteking [Gå til side](#)

! Utvendig > Nedløp og beslag [Gå til side](#)

! Utvendig > Veggkonstruksjon [Gå til side](#)

! Utvendig > Vinduer [Gå til side](#)

! Utvendig > Dører [Gå til side](#)

! Utvendig > Balkonger, terrasser og rom under balkonger [Gå til side](#)

! Innvendig > Radon [Gå til side](#)

! Innvendig > Pipe og ildsted [Gå til side](#)

! Innvendig > Innvendige dører [Gå til side](#)

! Tekniske installasjoner > Elektrisk anlegg [Gå til side](#)

! Tomteforhold > Fuktsikring og drenering [Gå til side](#)

! Tomteforhold > Terrengforhold [Gå til side](#)

! Våtrom > 1. etasje > Bad > Tilliggende konstruksjoner våtrom [Gå til side](#)

# Sammendrag av boligens tilstand

! Kjøkken > 1. etasje > Kjøkken > Avtrekk

[Gå til side](#)

# Tilstandsrapport

## FRITIDSBOLIG

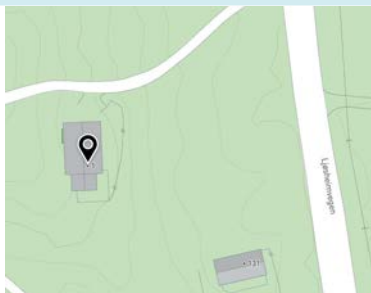

**Byggeår**  
1950

**Kommentar**

Opplyst av rekvirent. Bildet viser situasjonskart av eiendommen på befaringsdagen.

**Anvendelse**  
Fritidsbolig

**Standard**  
Bygget har enkel standard. Se nærmere beskrivelse under Konstruksjoner.

**Vedlikehold**  
Bygningen fremstår vedlikeholdt både utvendig og innvendig, men har bygningsdeler som har oppnådd mye av forventet brukstid. Bygningen er 75 år gammel og det må påregnes ekstra kostnader i forhold til et nytt bygg. Jeg anbefaler at kjøper setter opp en vedlikeholdsplan for boligen. Det vil si et system for planlegging og gjennomføring av vedlikehold og oppgradering nå og fremover i tid. Bygningens alder tilsier at det ved en ombygging/oppussing vil kunne avdekkes feil/mangler utover det beskrevne i rapporten.

Ved kjøp av eiendom kan det være vanskelig å vite hva man skal forvente av behov for vedlikehold og oppgradering. Alder og tilstand på for eksempel tak, vegger, vinduer osv. vil avgjøre byggets vedlikeholdsbehov fremover. Byggeskikk og materialvalg vil også variere ut ifra byggets alder, noe som gjør at energiforbruk, komfort og bruk kan variere fra bygning til bygning avhengig av alder og hva som eventuelt er oppgradert.

### Tilbygg / modernisering

	Modernisering	VEDLIKEHOLD/PÅKOSTNINGER (Opplyst av kilde):
1992	Modernisering	Etablert strøm i hytta. Utført av firma.
1997	Modernisering	Ny taktekkning, takrenner, nedløp og beslag. Utført av firma.
1997	Modernisering	Montert kjøkkeninnredning. Utført av firma.
2024	Modernisering	Malt utvendig kledning. Egeninnsats.

## UTVENDIG

### Taktekkning

*Punktet må sees i sammenheng med Takkonstruksjon/Loft*

Taket er tekket med asfaltshingel.

Tak (takkonstruksjon, taktekkning og skorstein) er kun observert fra bakkenivå og vurderingen er begrenset av dette. Det er ikke sikkerhetsmessig forsvarlig å bevege seg ut på taket eller observere fra stige. Selv om det ikke er avdekket skader under befaringen, betyr ikke dette at det ikke foreligger skader som en besiktigelse på taket kan avdekke. Vær oppmerksom på denne risikoen. En undersøkelse av taket kan utføres av en fagperson under tilstrekkelige sikkerhetsforhold.

**Årstall:** 1997

**Kilde:** Eier

**Vurdering av avvik:**

- Det er avvik:

# Tilstandsrapport

- Halvparten av forventet funksjonstid eller mer på takteking og undertak er oppnådd.
- Gjennomføringer i denne taktekingen er svake punkt og risikoen for skader er høy.
- Takteking er delvis mosegrodd.

## Konsekvens/tiltak

### • Tiltak:

- Det er ikke behov for straktiltak, men ut ifra alder kan skader oppstå på eldre takteking/undertak. For å få tilstandsgrad 0 eller 1 må takteking og undertak skiftes.
- Det anbefales å føre jevnlig tilsyn med taktekingen, spesielt ved større nedbørsmengder og/eller snøsmelting.
- Mose anbefales fjernet fordi det forkorter levetiden til tekingen.



Mose anbefales fjernet fordi det forkorter levetiden til tekingen.

## Nedløp og beslag

Utvendige beslag, takrenner og nedløp av metall. Vindskier i treverk.

**Årstall:** 1997

**Kilde:** Eier

### Vurdering av avvik:

- Det er avvik:
- Råteskadet treverk i vindski er registrert.
- Takrenne er bøyd/deformert etter snøras eller ising i renne.

### Konsekvens/tiltak

#### • Tiltak:

- Råteskadet treverk må skiftes ut og føre til at vindskiene mister sin styrke og stabilitet. Dette kan gjøre taket og omgivelsene mer utsatt for skader, spesielt under kraftig vind eller snøfall.
- Bøyd takrenne vil medføre feil fall i renne, noe som kan medføre motfall og at vann ikke ledes til nedløp. Bøyde/deformerte renner må utbedres.

Visuell kontroll av beslag og takrenner, samt rens av takrenner og nedløp anbefales utført årlig.



Råteskadet treverk i vindski er registrert.



Takrenne er bøyd/deformert etter snøras eller ising i renne.

# Tilstandsrapport

## 1 TG 2 Veggkonstruksjon

Yttervegger i trekonstruksjoner. Stående utvendig trekledning.

### Vurdering av avvik:

- Det er avvik:
- Lufting av kledningen er ikke iht. dagens anbefalte løsning.
- Det er observert glipper/åpninger i overganger/lufting i veggkonstruksjon der skadedyr kan komme inn.
- Lav høyde mellom grunnen og kledning.

### Konsekvens/tiltak

- Tiltak:
  - Lite lufting bak kledning. Utbedring av lufting vil ikke være lønnsomt som enkeltstående tiltak, men ved skifte av utvendig kledning bør det lages tilstrekkelig lufting. Manglende lufting gir økt risiko for fuktskader i konstruksjonen.
  - Det er ikke behov for straktiltak. Åpninger i veggkonstruksjonen kan føre til at skadedyr etablerer seg, noe som kan skade bygningsmaterialer og medføre reparasjonskostnader. Det anbefales å følge med på tilstanden og tette glipper/åpninger over 6 mm for å hindre inntrengning. Ved utbedring må lufting av konstruksjonen ivaretas.
  - Risiko for skader på kledning. Anbefalt høyde mellom terreng og kledning er 30cm.



Lav høyde mellom grunnen og kledning. Risiko for skader på kledning.  
Anbefalt høyde mellom terreng og kledning er 30cm.

## 1 TG 1U Takkonstruksjon/Loft

*Punktet må sees i sammenheng med Taktekking*

Mønet skråtak i trekonstruksjoner. Kaldt loft. Luftespalte ved raft.

### Vurdering av avvik:

- Hele takkonstruksjonen er gjenbygget. Det er ingen mulighet til vurdering utover alder og observasjoner fra underliggende etg.

Takkonstruksjonen er lukket og inspeksjonsmuligheten er derfor begrenset. Bygningen er bygget etter eldre standarder og er konstruert for å tåle lavere snølast enn nyere bygg. For bygninger oppført før ca. 2000 har det i standardene vært forutsatt at disse bygningene skal måkes ved høye snølast. Det er derfor vesentlig at en bygningseier kjenner til hvilket snølastnivå taket er prosjektert for og når det er nødvendig å måke taket. Ref. Standard Norge. Det vil derfor være påregnelig med nedbøyninger i takkonstruksjonen. Yttertaket har nedbøying.

### Konsekvens/tiltak

- Det må gjennomføres ytterligere undersøkelser.

Det anbefales å føre jevnlig tilsyn med takkonstruksjon, spesielt ved større nedbørmengder og/eller snøsmelting.

# Tilstandsrapport



Yttertaket har nedbøying.

## Vinduer

Trevinduer med 2-lags isolerglass.

Alder på isolerglass er i hovedsak fra 1990, 1991 og 1997.

### Vurdering av avvik:

- Det er avvik:

Vinduene er undersøkt fra bakkenivå og innvendige rom og det ble foretatt en enkel funksjonstest av tilfeldig valgte vinduer i boligen.

- Mer enn halvparten av forventet brukstid på vinduer er oppnådd, eller nært forestående. Det ble ikke observert eller opplyst om punkterte isolerglass. Pga. temperatur og lysforhold kan dette være vanskelig å oppdage. Alder på vinduer tilsier at punktering kan forekomme selv om det ikke ble avdekket ved befaringen. Vinduer har høyt varmetap i forhold til dagens krav.

- Omramming rundt vinduer er ført ned på beslag, risiko for fuktopptrekk i treverket.

### Konsekvens/tiltak

- Tiltak:

- Det er ikke behov for straktiltak siden vinduene fungerer i dag, men ut ifra alder kan skader eller punkteringer oppstå på eldre vinduer. Oppgraderinger/utskiftninger bør påregnes. Konsekvens av avviket/eldre vinduer/dårlige vinduer, gir en fremtidig kostnad på fornyelse/vedlikehold. Eldre isolerglass medfører økt forbruk av energi til oppvarming. Varmetap fra vinduer kan forårsake at varm luft stiger inn på kaldtloft og er med på å skape kondens og ising på taktro i den kalde årstiden.

- Tiltak anbefales for omramming rundt vinduer. Forhold krever skjerpet grad av tilsyn og vedlikehold med dagens utførelse.



Omramming rundt vinduer er ført ned på beslag, risiko for fuktopptrekk i treverket.

## Dører

Ytterdør i treverk med 2-lags isolerglass.

Balkongdør i treverk med enkle glass.

### Vurdering av avvik:

- Det er avvik:

# Tilstandsrapport

Mer enn halvparten av forventet brukstid på dører er oppnådd, eller nært forestående. Det ble ikke observert eller opplyst om punkterte isolerglass. Pga. temperatur og lysforhold kan dette være vanskelig å oppdage. Alder på dører tilsier at punktering kan forekomme selv om det ikke ble avdekket ved befaringen. Dørene har høyt varmetap i forhold til dagens krav.

## Konsekvens/tiltak

### • Tiltak:

Det er ikke behov for strakstiltak siden dørene fungerer i dag, men ut ifra alder kan skader eller punktering oppstå på eldre dører. Dører med høyt varmetap medfører økt forbruk av energi til oppvarming.

## TG 2 Balkonger, terrasser og rom under balkonger

Terrasse mot sørøst med adkomst fra stue. Fundamentert med blokker direkte på grunn. Konstruksjoner, overflater, rekkverk og håndlist i treverk. Rekkverkshøyde på ca. 66 cm.

### Vurdering av avvik:

- Åpninger i rekkverk er ikke i henhold til krav i dagens forskrifter.
- Rekkverket er for lavt i forhold til dagens krav til rekkverkshøyder.
- Konstruksjoner som er værutsatt og uten tak, vil alltid ha ekstra vedlikeholdsbehov. Konstruksjoner/overflater har vedlikeholdsbehov. Skjevheter er registrert. Forenklet konstruksjon som krever ekstra ettersyn og vedlikehold. Konstruksjoner fundamentert direkte på terreng vil normalt bevege seg som følge av setninger i grunnen og tele.
- Dagens krav til høyde på rekkverk er 100 cm, rekkverk er lavere. Åpninger i rekkverk er større enn dagens anbefaling. Viktig å merke seg at høyder opptil 75 cm over gulvet kan ha horisontale spalter i rekkverket på maks 20 mm. Dette for å hindre at barn ikke enkelt får fotfeste i rekkverket.

### Konsekvens/tiltak

- Det er ikke krav om utbedring av åpninger i rekkverk til dagens forskriftskrav.
- Det er ikke krav om utbedring av rekkverkshøyde opp til dagens forskriftskrav.
- Vedlikeholdsarbeider må påregnes.

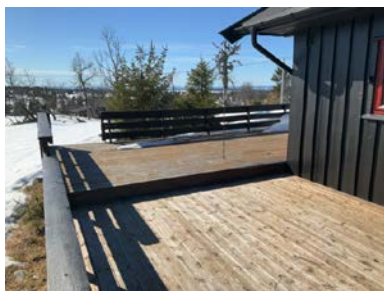

Konstruksjoner som er værutsatt og uten tak, vil alltid ha ekstra vedlikeholdsbehov. Konstruksjoner/overflater har vedlikeholdsbehov.

## INNSENDIG

### TG 1 Overflater

Innvendige overflater på himlinger er i hovedsak preget av: Panel.

Innvendige overflater på vegger er hovedsakelig preget av: Panel.

Innvendige overflater på gulv er hovedsakelig preget av: Gulvbelegg. Heltregulv.

Overflater har noe bruksslitasje, men ikke mer enn det som kan påregnes i forhold til alder. Normal bruksslitasje må forventes i en bolig og vurderes ikke som avvik, på denne bakgrunn gis overflater tilstandsgrad 1. Det anbefales at en kjøper gjør sine egne vurderinger omkring bruksslitasje for å vurdere eventuell utbedringskostnader der kjøper har andre brukskrav eller krav til estetikk.

### TG 3 Etasjeskille/gulv mot grunn

# Tilstandsrapport

Etasjeskiller i trekonstruksjoner.

Det er målt ca. 10 mm høydeforskjell på gulv i stue over en lengde på ca. 2 m og totalavvik i rommet på ca. 12 mm.  
Det er målt ca. 25 mm høydeforskjell på gulv i soverom over en lengde på ca. 2 m og totalavvik i rommet på ca. 37 mm.

## Vurdering av avvik:

- Målt høydeforskjell på over 20 mm innenfor en lengde på 2 meter. Tilstandsgrad 3 gis med bakgrunn i standardens krav til godkjente måleavvik.
- Målt høydeforskjell på over 30 mm gjennom hele rommet. Tilstandsgrad 3 gis med bakgrunn i standardens krav til godkjente måleavvik.
- Det er avvik:

Eksakt tilstand kan ikke kontrolleres uten bygningsmessige inngrep. Jeg anbefaler ytterligere undersøkelser. Etasjeskiller vil alltid ha enkelte skjevheter. Knirk er registrert. Bjelkelag over krypkjeller/blindkjeller er en typisk risikokonstruksjon, det vil si en konstruksjon som erfaringsmessig har høy skadefrekvens fordi det ofte er fuktige forhold i krypkjeller/blindkjeller. Lav høyde mellom bjelkelag og terreng, dette kan gi økt risiko for skade. Fritidsboliger har tradisjonelt blitt bygget med enkel ofte uisolert fundamentering, skjevheter og bevegelser med årstider er ikke unormalt.

## Konsekvens/tiltak

- Tiltak:

Det er ikke registrert avvik som tilsier at man må påregne umiddelbare tiltak, men pga. elde kan det ikke utelukkes avvik. Ytterligere undersøkelser anbefales, spesielt i kryperom.

Ved kostnadsestimat for utbedring av etasjeskille gjelder dette kun avretting av selve etasjeskillet. Ytterligere kontroll, vurderinger og eventuelt dimensjonering av bjelkelaget må gjøres, særlig dersom det skal avrettes ved bruk av flytsparkel, som vil tilføre laster til konstruksjonen. Dimensjonering, forsterkning, utskifting av overflater, heving av dører, etc. er ikke inkludert i kostnadsestimatet.

**Kostnadsestimat: 50 000 - 100 000**

## TG 2 Radon

Det er ikke foretatt radonmålinger, og bygget hadde ikke krav til radonsperre. Årsgjennomsnittet av radonkonsentrasjon i rom bør ikke overstige 200 Bq/m<sup>3</sup> i inneluft.

Er det radonnivåer over 100 Bq/m<sup>3</sup>, bør det gjøres tiltak for å redusere nivået. Radonnivået bør være så lavt som praktisk mulig og alltid under 200 Bq/m<sup>3</sup>. Ved å gjøre radontiltak vil nivået kunne reduseres vesentlig.

Det er krav til dokumentasjon av radonmålinger om hele eller deler av boligen er utleid.

Mer informasjon kan leses på <https://dsa.no/radon>

Tilstandsgrad 2 er satt fordi radon skal vurderes opp mot dagens forskriftskrav og NS 3600 stiller krav til at alle boliger skal foreta radonmålinger.

## Vurdering av avvik:

- Det er ikke foretatt radonmålinger, og bygget er heller ikke utført med radonsperre.
- Radonmålinger er ikke foretatt, heller ikke andre tiltak mot radon, eiendommen ligger i et område som i NGU Radon aktsomhetskart er definert med "moderat til lav" aktsomhetsgrad

## Konsekvens/tiltak

- Det bør gjennomføres radonmålinger.



## TG 2 Pipe og ildsted

Pipe i teglstein. Peisovn. Parafinovn.

# Tilstandsrapport

Selgers opplysning: Forrige tilsyn ble utført i 2024 Det foreligger ingen pålegg/mangler etter dette tilsynet.

## Vurdering av avvik:

- Mer enn halvparten av forventet brukstid er passert på pipe.

## Konsekvens/tiltak

- Det bør foretas nærmere undersøkelser av pipeløp.



Riss/sprekker i fundamenter og pipe.



Selger opplyser at det er oppvarming med bioparaffin. dette er lovlig å fyre med. Fra 1. januar 2020 ble det forbudt å bruke fossil fyringsolje og paraffin til oppvarming av bygninger, men bioparaffin er et miljøvennlig alternativ som fortsatt kan benyttes.

## TG 10 Kryp Kjeller

Bygningen er fundamentert på punktfundamenter direkte på terrenget med kryperom under.

### Vurdering av avvik:

- Det er ikke adkomst til krypkjelleren og den er ikke undersøkt innvendig. Kryp Kjeller regnes for å være en risikokonstruksjon som er utsatt for fukt- og råteskader i bunnsvill, trebjelkelaget og andre tilstøtende konstruksjoner, på grunn av fuktighet fra grunnen og kondensering ved temperaturforskjeller. Selv om det ikke er avdekket tegn på skader, betyr ikke dette nødvendigvis at det ikke foreligger skader i eller i forbindelse med krypkjelleren.
- Kryp Kjeller er ikke tilfredsstillende inspisert. Adkomst ikke mulig. Utvendig terreng ligger høyere enn krypkjeller, dette gir økt risiko for fuktinnslag. Lav høyde mellom grunnen og bjelkelag, dette er forhold som kan gi økt risiko for skader.

• Skjevheter i konstruksjonen som har sin årsak i fundamenteringen ble registrert. Det er naturlig at konstruksjoner beveger seg noe etter årstidene med denne type fundamentering. Lav høyde mellom grunnen og bjelkelag, dette er forhold som kan gi økt risiko for skader.

### Konsekvens/tiltak

- Vær oppmerksom på denne risikoen, overvåk tilstanden og undersøk dette nærmere, helst med hjelp av en fagkyndig.

## TG 2 Innvendige dører

Profilerte tredører.

### Vurdering av avvik:

- Det er påvist avvik som tilsier at det bør foretas tiltak på enkelte dører.

### Konsekvens/tiltak

- Enkelte dører må justeres.

## TG 1 Andre innvendige forhold

Oppvarming består av: Strøm. Vedfyring.

I hovedsak ved hjelp av: Ildsteder.

## VÅTROM

# Tilstandsrapport

## 1. ETASJE > BAD

### TG 3 Generell

Belegg på gulvet. Baderomsplater på vegger. Panel i himling. Servant og dusjkabinett med direkte avløp til terreng. Panelovn.

#### Vurdering av avvik:

- Våtrommet må oppgraderes for å tåle normal bruk etter dagens krav.

Ved bruk av fuktindikator på utsatte steder registrerte jeg ingen unormale verdier. Enkelt «våtrom» som ikke tilfredsstillers dagens krav og må brukes deretter. Det er ikke etablert sluk på rommet, vannsøl må derfor unngås. Vindu er plassert i våtsonen, dette anses som en risikokonstruksjon da det kan oppstå lekkasjer i veggkonstruksjonen rundt vinduet. Rommet har ingen form for ventilasjon.

#### Konsekvens/tiltak

- Våtrommet må totalrenoveres. Alle forhold med tettesjikt, våtzone, sluk m.m. må dokumenteres.

**Kostnadsestimat: 100 000 - 300 000**



Ved bruk av fuktindikator på utsatte steder registrerte jeg ingen unormale verdier.

## 1. ETASJE > BAD

### TG 2 Tilliggende konstruksjoner våtrom

Hulltaking for fuktmåling i tilstøtende konstruksjon er ikke gjennomført da det allerede er påvist avvik i våtsonene som tilsier at det må gjøres tiltak.

#### Vurdering av avvik:

- Det er avvik:

Det er påvist avvik i våtsonene som tilsier at det må gjøres tiltak. Det er ikke etablert sluk i rommet.

#### Konsekvens/tiltak

- Tiltak:

Når våtrommet renoveres anbefales det kontroll av alle tilstøtende konstruksjoner for å avdekke eventuelle avvik/skader i konstruksjonene.

## KJØKKEN

## 1. ETASJE > KJØKKEN

### TG 1 Overflater og innredning

Kjøkkeninnredning med laminerte skrog, profilerte fronter og laminert benkeplate med kjøkkenkum. Plass til frittstående komfyr og kjøleskap.

## 1. ETASJE > KJØKKEN

### TG 2 Avtrekk

Kjøkkenventilator er montert over komfyr.

#### Vurdering av avvik:

- Det er avvik:

Halvparten av forventet brukstid eller mer er oppnådd på ventilator/ vifte. Lav høyde på avtrekksvifte.

#### Konsekvens/tiltak

# Tilstandsrapport

• Tiltak:

Det er ikke behov for strakstiltak da ventilator fungerer. Utfra alder kan utskifting være påregnelig. Tiltak må utføres for å lukke avviket, av brannhensyn må underkanten av viften ikke være lavere enn 0,5 - 0,6 m over koketoppen i de fleste monteringsanvisninger.

## TEKNISKE INSTALLASJONER

### TG 10 Vannledninger

Det er ikke installert vann i fritidsboligen, vann må medbringes. Vannpost i umiddelbar nærhet.

### TG 10 Avløpsrør

Det er ikke installert avløpsanlegg på eiendommen. Forbruksvann ledes til terreng.

### TG 1 Ventilasjon

Ventilasjonen består av mekanisk og naturlig avtrekk. Frisk tilluft blir tilført gjennom ventil i yttervegg, ventiler i vindu eller gjennom aktiv lufting med vinduer. Brukt luft trekkes ut av mekanisk avtrekk eller naturlig oppdrift.

### TG 2 Elektrisk anlegg

*Dette er en forenklet kontroll begrenset til de spørsmål og undersøkelser som forskrift til avhendingslova (tryggere bolighandel) § 2-18 inneholder. Dette kan ikke sammenlignes med en kontroll utført av offentlig myndighet (Det lokale eltilsyn) eller registrert elektrovirksomhet, og en bygningssakkyndig har verken kompetanse eller lov til å foreta en slik kontroll.*

*Tilstandsgraden er vurdert ut fra den forenklete og begrensede kontrollen som forskriften inneholder. El-anlegget kan ha feil og mangler som en slik forenklet undersøkelse ikke vil avdekke. Vær derfor oppmerksom på denne risikoen, og søk videre veiledning eller få en fullstendig kontroll utført av registrert elektrovirksomhet.*

El-anlegg med automatsikringer. I hovedsak åpent ledningsnett. Sikringsskapet er plassert i bod.

Punkt nummer 1-7 er besvart av eier og er ikke takstingeniørens vurdering.

1. Foreligger det eltilsynsrapport de siste 5 år, og det er ikke foretatt arbeid på anlegget etter denne, utenom retting av eventuelle avvik i eltilsynsrapport (dvs en el-tilsynsrapport uten avvik)?  
**Nei**

#### Spørsmål til eier

2. Når ble det elektriske anlegget installert eller sist gang totalt rehabilitert (årstall)? Med totalt rehabilitert menes fullstendig utskiftet anlegg fra inntakssikring og videre.  
**1997**
3. Er alle elektriske arbeider/anlegg i boligen utført av en registrert elektroinstallasjonsvirksomhet?  
**Ja**
4. Er det elektriske anlegget utført eller er det foretatt tilleggsarbeider på det elektriske anlegget etter 1.1.1999?  
**Nei**

**Det er ikke fremlagt dokumentasjon på det elektriske anlegget. På arbeider utført på det elektriske anlegg etter 1999, skal det foreligge en samsvarserklæring. Alt arbeid på elektriske anlegg skal utføres av en el-virksomhet som er registrert i myndighetenes sentrale register. <https://innmelding.dsb.no/elvirksomhetsregisteret/privatsok>.**

5. Foreligger det kontrollrapport fra offentlig myndighet – Det Lokale Eltilsyn (DLE) eller eventuelt andre tilsvarende kontrollinstanser med avvik som ikke er utbedret eller kontrollen er over 5 år?  
**Nei Det lokale el-tilsyn utfører tilsyn med elektriske anlegg etter instruks fra Direktoratet for Samfunnssikkerhet og Beredskap (DSB). Intervallene på disse tilsynene vil i fremtiden være avhengig av lokale risikovurderinger. Historisk sett har boliger normalt blitt kontrollert omtrent hvert 20. år. Kontrollene er stikkprøvebasert og medfører ingen godkjenning. Uavhengig av opplysningene ovenfor kan vi derfor ikke gi noe garanti for at anlegget er uten feil/mangler, eller tilpasset dagens bruksmønster. Vi anbefaler at det utføres privat el-kontroll ved eiendomsoverdragelser.**

# Tilstandsrapport

6. Forekommer det ofte at sikringene løses ut?

Nei

7. Har det vært brann, branntilløp eller varmgang (for eksempel termiske skader på deksler, kontaktpunkter eller lignende) i boligens elektriske anlegg?

Nei

## Generelt om anlegget

8. Er det tegn til at det har vært termiske skader (tegn på varmgang) på kabler, brytere, downlights, stikkontakter og elektrisk utstyr? Sjekk samtidig tilstanden på elektrisk tilkobling av varmtvannsbereder, jamfør eget punkt under varmtvannstank

Nei

9. Er der synlig defekter på kabler eller er disse ikke tilstrekkelig festet?

Nei

## Inntak og sikringsskap

10. Er det tegn på at kabelinnføringer og hull i inntak og sikringsskap ikke er tette, så langt dette er mulig å sjekke uten å fjerne kapslinger?

Nei

11. Finnes det kursfortegnelse, og er den i samsvar med antall sikringer?

Ja

12. Foreta en helhetsvurdering av det elektriske anlegget, dets alder, allmenne tilstand og fare for liv og helse. Bør det elektriske anlegget ha en utvidet el-kontroll?

Ja Jeg er ikke el. fagmann og jeg har ikke foretatt kontroll av det elektriske anlegget. Kontroll utført av sertifisert EL-kontrollør/takstmann anbefales.

Det er ikke gjennomført tilsyn av boligens elektriske anlegg av DLE (Det Lokale EL. tilsynet) innenfor de siste 5 år. For elektrisk anlegg er det gjennomført en forenklet kontroll begrenset til de spørsmål og undersøkelser som forskrift til avhendingslova (tryggere bolighandel) § 2-18 inneholder. Dette kan ikke sammenlignes med en kontroll utført av offentlig myndighet (Det lokale eltilsyn) eller registrert elektrovirksomhet, og en bygnings sakkyndig har verken kompetanse eller lov til å foreta en slik kontroll. Tilstandsgraden er vurdert ut fra den forenklede og begrensede kontrollen som forskriften inneholder. El-anlegget kan ha feil og mangler som en slik forenklet undersøkelse ikke vil avdekke. Vær derfor oppmerksom på denne risikoen, og søk videre veiledning eller få en fullstendig kontroll utført av registrert elektrovirksomhet.

Kapasitet på kurser bør vurderes av kjøpere, da man vil ha individuelle behov og dette påvirkes av bruksmønsteret i boligen.



El-anlegg med automatsikringer. I hovedsak åpent ledningsnett. Sikringsskapet er plassert i bod.

## Branntekniske forhold

Dette er en forenklet kontroll begrenset til de spørsmål som fremkommer under. Tilstandsgraden er basert på retningslinjer til disse spørsmålene i bransjestandarden NS3600. Dette kan ikke sammenlignes med en fullstendig kontroll av branntekniske forhold av offentlig myndighet, eller en vurdering av boligens branntekniske forhold eller prosjektering fra en rådgiver med spesialkompetanse. En bygnings sakkyndig har verken kompetanse til å gi slik veiledning eller lov til å foreta en slik kontroll.

Tilstandsgraden er vurdert ut fra den forenklede og begrensede kontrollen. Det kan være feil og mangler om branntekniske forhold som en slik forenklet undersøkelse ikke vil avdekke. Vær derfor oppmerksom på denne risikoen, og søk videre veiledning eller rådgivning.

- Røykvarsler

# Tilstandsrapport

## - Brannslukningsapparat

Det er eier av et hvert objekt som er ansvarlig for at boligen tilfredsstiller krav til branntekniske forhold.

1. Er det mangler for brannslukningsutstyr i boligen iht. forskriftskrav på søknadstidspunktet, men minst Byggeforskrift 1985?  
**Nei Det er brannslukningsapparat i boligen. Slukkeutstyr er ikke funksjonstestet.**

2. Er det skader på brannslukkingsutstyr eller er apparatet eldre enn 10 år?  
**Nei Det er ikke synlige skader på slukkeutstyr. Slukkeutstyr er ikke demontert eller funksjonstestet.**

3. Er det mangler på røykvarsler i boligen iht. forskriftskrav på søknadstidspunktet, men minst Byggeforskrift 1985?  
**Nei Det er montert røykvarsler i boligen. Røykvarsler er ikke funksjonstestet.**

**Røykvarslere skal være tilknyttet strømforsyningen og ha batteri som reserveløsning iht. Tek 17 krav. Dette er ikke et avvik i byggeforskriften for denne boligen, men skal kommenteres da dette er avvik i forskriften "Tryggere bolighandel" til ny Avhendingslov.**

4. Er det skader på røykvarslere?  
**Nei Det er ikke synlige skader på røykvarsler. Røykvarsler er ikke demontert.**

## TOMTEFORHOLD

### Byggegrunn

Byggegrunn er nedgravd og grunnundersøkelser er ikke foretatt, byggegrunn er derfor ikke kjent og tilstandsgrad er ikke vurdert.

### TG 2 Fuktsikring og drenering

Fuktsikringens utførelse og materiale er ikke kjent under terreng. Det er ikke kjennskap til utbedringer av fuktsikring siden byggeår. Ved denne type fundamentering vil det normalt ikke være etablert drenerør. Bygg skal være oppført på drenerende masser. Takvann ført ut på terreng.

#### Vurdering av avvik:

- Det er avvik:

Regnvann og smeltevann må ikke renne inn mot bygningen, vann fra taknedløp må ledes bort. Fuktsikring er normalt ikke dimensjonert for å ta unna takvann.

#### Konsekvens/tiltak

- Tiltak:

Viktig å lede vann bort fra fundamentene.

### TG 2 Terrengforhold

Flat/skrånende tomt.

#### Vurdering av avvik:

- Det er påvist dårlig fall eller flatt terreng inn mot grunnmur og dermed muligheter for større vannansamlinger.

Regnvann og smeltevann må ikke renne inn mot bygningen, vann fra taknedløp må ledes bort. Fuktsikring er normalt ikke dimensjonert for å ta unna takvann. Stedvis fall på terreng mot bygning, dette er avvik fra dagens krav. Anbefalt fall på terreng er 1:50, 3 m fra fundamentene. (Det vil si jevnt fall på minimum 60 mm, 3 m fra fundamentene).

#### Konsekvens/tiltak

- Andre tiltak:

Viktig å lede vann bort fra fundamentene. Terrengforholdet fører til at overflatevann kan ledes til boligen. Dette kan føre til fuktskader. Det anbefales å etablere fall vekk fra boligen eller en ledegrøft for overvann.

# Arealer, byggetegninger og brannceller

Standard gjeldende fra 01.01.2024

Arealmålinger og arealoppsett er basert på Norsk standard 3940:2023 Areal- og volum-beregninger av bygninger. Arealet gjelder for tidspunktet da boligen ble målt

## Hva er måleverdig areal?

Aralet i rommet må ha minst 1,90 m fri høyde over gulvet og minst bredde på 0,60 m. Et loft med skråtak vil for eksempel bare få registrert målbart areal der høyden er minst 1,90 m og bredden minst 0,60 m. Rommet må ha dør eller luke og gangbart gulv.

## Hva er bruksareal?

**BRA = BRA-i + BRA-e + BRA-b**

Bruksarealet for bygningen er bruttoarealet minus arealet som opptas av yttervegger.

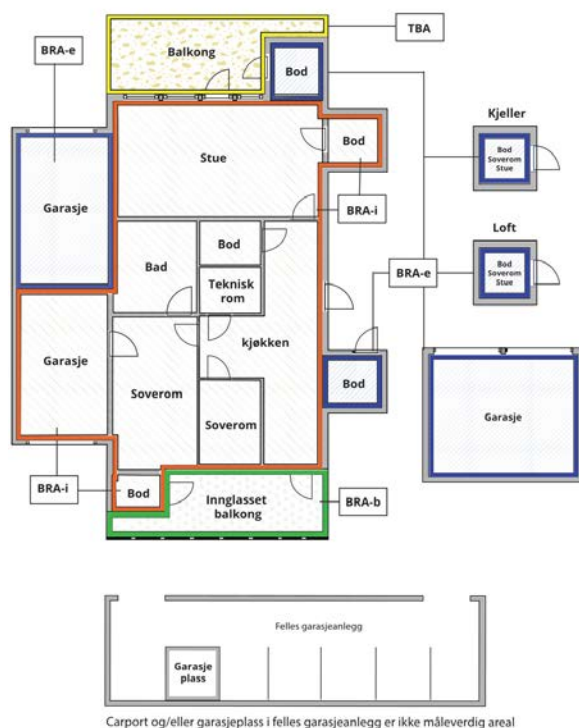

Internt bruksareal (BRA-i)	Arealet innenfor boenheten(e)
Eksternt bruksareal (BRA-e)	Arealet av alle rom utenfor boenheten(e) og som tilhører denne, slik som for eksempel boder
Innglasset balkong mv (BRA-b)	Arealet av innglasset balkong, veranda eller altan når denne er tilknyttet boenheten(e)
Terrasse- og balkongareal (TBA)	Arealet av terrasser, åpne balkonger og åpen altan tilknyttet boenheten(e)

**Gulvareal (GUA)**  
Er sum av BRA (bruksareal) og ALH (areal med lav takhøyde).  
Areal med lav takhøyde (ALH) er ikke måleverdig areal, som skyldes skråtak og lav himlingshøyde.  
GUA kan opplyses i markedsføring der det er aktuelt for den konkrete boligen og kun sammen med BRA-i, for eksempel der gulvflaten har en verdi og har funksjon ved møblering og bruk av rommene. Ikke innredet areal som kaldloft, måles og oppgis normalt ikke.

## Arealet kan ikke alltid fastsettes nøyaktig

Areal kan være komplisert eller umulig å måle opp nøyaktig fordi det er vanskelig å fastslå tykkelsen på innervegger, skjevheter i og utforming av byggningskonstruksjoner som karnapp, buer og vinkler som ikke er rette, åpne rom over flere etasjer og så videre.

Eiendommens markedsverdi kan ikke baseres på en matematisk beregning basert på antall kvadratmeter opplyst i rapporten. Opplysninger om areal kan altså ikke alene benyttes for å beregne eiendommens verdi.

## Den bygningssakkyndige kan avdekke eventuelle bruksendringer og avvik i branncelleinndeling

Den bygningssakkyndige ser på byggetegninger hvis de er tilgjengelige og dette er en del av oppdraget, og vurderer bruken av boligen opp mot tegningene. Hvis den bygningssakkyndige avdekker at en bolig ikke ser ut til å være delt opp i brannceller etter kravene i byggeteknisk forskrift på befaringstidspunktet, skal det opplyses om dette.

Reglene om bruksendring og brannceller kan være kompliserte. Søk videre faglige råd om rapporten ikke gir deg svar. Den bygningssakkyndige kan ikke vurdere og svare på alle spørsmål, og kan heller ikke vite om kommunen kan gi unntak for kravene som gjelder. [Vil du vite mer?](#)

## Om brannceller

En branncelle er hele eller avgrensede deler av en bygning hvor en brann fritt kan utvikle seg uten at den kan spre seg til andre bygninger eller andre deler av bygningen i løpet av en fastsatt tid.

## Om bruksendring

Bruksendring er å endre bruken av et rom fra en tillatt bruk til en annen. Dette kan kreve søknad og tillatelse, for eksempel hvis du endrer et rom fra bod til soverom eller arbeidsrom, eller hvis du endrer en bolig til to separate boliger.

Rom for varig opphold har krav til takhøyde, romstørrelse, rømningsvei og lysforhold som må være oppfylt. Du kan søke kommunen om unntak for kravene, men kan ikke regne med å få unntak for krav som går på helse og sikkerhet, for eksempel krav til rømningsvei.

Bruksendring som krever godkjenning, og som ikke er søkt bruksendret, er ulovlig. Kommunen kan etter plan- og bygningsloven kapittel 32 forfølge overtredelser. Kommunen kan pålegge deg å avslutte den ulovlige bruken, eventuelt å rette eller tilbakeføre rommet til godkjent bruk.

# Arealer

## Fritidsbolig

### Ny arealstandard

Etasje	Bruksareal BRA m <sup>2</sup>			SUM	Terrasse- og balkongareal (TBA)
	Internt bruksareal (BRA-i)	Eksternt bruksareal (BRA-e)	Innglasset balkong (BRA-b)		
1. etasje	79			79	34
<b>SUM</b>	<b>79</b>				<b>34</b>
<b>SUM BRA</b>	<b>79</b>				

### Romfordeling

Etasje	Internt bruksareal (BRA-i)	Eksternt bruksareal (BRA-e)	Innglasset balkong (BRA-b)
1. etasje	Entré, Bod, Bad, Kjøkken, Stue, Toalettrom, Soverom, Soverom 2, Soverom 3		

### Kommentar

Arealer er oppmålt med lasermåler. Arealmålinger er basert på Norsk standard 3940:2023 Areal- og volum-beregninger av bygninger. Arealet gjelder for tidspunktet da bygningen ble målt.

Eventuelle frittliggende uteplasser er ikke oppmålt og medtatt i BRA/TBA dersom dette ikke er spesielt beskrevet.

Arealer er oppmålt ved bruk av håndholdt lasermåler. Denne type lasermåler kan ha måleavvik ved bruk som bidrar til avvik i oppmålt areal for boligen. Areal oppmåles med to desimaler, men oppgis i rapporten i hele kvadratmeter uten desimaler, vanlige avrundingsregler benyttes for desimaler. En kjøper bør derfor være oppmerksom på at arealavvik som følge av vanlige avrundingsregler kan forekomme.

En kjøper må på bakgrunn av at oppmålingen er foretatt med utstyr og målemetode som kan ha måleavvik, i kombinasjon med avrundingsregler for oppmålingen være klar over at det oppmålte arealet som det er gitt informasjon om i denne rapporten kan ha avvik i areal ut over det som er kravet i Avhendingslova. Dersom boligens areal er et vesentlig forhold for kjøper ved kjøp av boligen, oppfordres kjøperen til å sørge for å få gjennomført digital scanning av boligen for å avklare boligens areal med en usikkerhet som ligger innenfor Avhendingslova sine krav til arealsvikt. Dersom en kjøper velger å ikke sørge for slik måling må kjøperen være klar over at det er en risiko for at det oppgitte arealet i denne rapporten kan ha avvik utover kravet om arealsvikt i Avhendingslova. Dersom en kjøper velger å se bort fra dette vil arealsvikt ikke være å betrakte som reklamasjonsberettiget.

Målt takhøyde 1. etasje: Varierende, men målt 194-227 cm.

Deler av 1. etasje er ikke medtatt som målbare arealer pga. lav takhøyde.

I åpent areal (TBA) for denne boenheten inngår:  
Terrasse mot sørøst med adkomst fra stue.

### Lovlighet

#### Byggetegninger

Det foreligger ikke tegninger

*Kommentar:*

Det er ikke mottatt tegninger fra megler. Konferer med megler for ytterligere informasjon.

Takstmannens sin kontroll når det gjelder lovlig bruk av eiendommen/ boenheten er avgrenset til å omfatte kontroll av de siste godkjente tegninger av bygg som gjelder eiendommen og/ eller den aktuelle boenheten opp mot bruk av eiendommen/ boenheten på befarings tidspunktet.

Når det gjelder reguleringsmessige forhold som for eksempel utnyttelse av tomta er ikke dette vurdert av takstmann dersom det ikke er spesielt omtalt i rapporten.

Teknisk krav som for eksempel avstand mellom byggverk og utførelse av brannskillende konstruksjoner er ikke vurdert av takstmann dersom det ikke er spesielt omtalt i rapporten.

En kjøper av eiendommen oppfordres derfor til å sjekke planbestemmelser som gjelder eiendommen, for å skaffe informasjon om disse inneholder bestemmelser av betydning for kjøpers bruk/ utvikling av eiendommen.

#### Brannceller

Er det påvist synlige tegn på avvik i branncelleinnndeling ut ifra dagens byggtknisk forskrift?

Ja  Nei

#### Nyere håndverkstjenester

Er det ifølge eier utført håndverkstjenester på boligen siste 5 år?

Ja  Nei

*Kommentar:* Se kommentar under ``Vedlikehold/påkostninger``.

#### Krav for rom til varig opphold

Er det påvist avvik i forhold til rømningsvei, dagslysflate eller takhøyde?

Ja  Nei

*Kommentar:*

### Total fordeling mellom P-ROM og S-ROM

Tabellen under viser fordelingen av P-ROM og S-ROM etter veiledningen til NS 3940: 2012. Dette er til informasjon og til sammenligning. Tallene er omtrentlige, kan avvike fra faktiske målinger og er ikke juridisk bindende

	P-ROM( m2)	S-ROM( m2)
Fritidsbolig	72	7

#### Kommentar

Fritidsbolig

Total fordeling mellom P-ROM og S-ROM baseres på oppmålt BRA (BRA-i, BRA-e og BRA-b) for bygg på eiendommen. Fordelingen mellom P- og S-ROM er basert på hvordan bruken av rommene/ byggene fremstod på befaringsdagen- uavhengig av om krav til rømningsvei, dagslys, høyde og godkjent bruk er ivarettatt.

I areal S-ROM inngår bod.

# Befarings - og eiendomsopplysninger

## Befaring

Dato	Til stede	Rolle
03.4.2025	Sindre Illøkken Eriksen	Takstingeniør
	Olav Per Engeset	Rekvirent

## Matrikkeldata

Kommune	gnr.	bnr.	fnr.	snr.	Areal	Kilde	Eieforhold
3411 RINGSAKER	527	1	32	0	1000 m <sup>2</sup>	ANNEN AREALKILDE (Ambita)	Festet

Adresse	Festekontrakt	Neste justering	Utløpsdato
Grunnåsen 1			

### Hjemmelshaver

Engeset Kari Ann

### Kommentar

Punktfestet tomt. Et punkt feste er en festeavtale hvor arealet som festeavtalen gjelder ikke er målt opp, men angitt som et punkt i kartet på bortfesterens eiendom.

Festekontrakt er ikke fremlagt eller undersøkt av undertegnede. Må leses gjennom av kjøper før salg.

Det tas forbehold om feil og mangler i kartet.

## Eiendomsopplysninger

### Adkomstvei

Eiendommen har adkomst via privat veg. Utgifter til vedlikehold og snøbrøyting må påregnes. Ikke fremlagt avtale om vegrett.

### Tilknytning vann

Eiendommen har ikke innlagt vann. Vann må medbringes, vannpost i umiddelbar nærhet.

### Tilknytning avløp

Eiendommen er ikke tilknyttet avløpsanlegg.

### Tinglyste/andre forhold

Kartgrunnlag for regulering, areal og kommuneplan: Hentes fra kommuneplan og NGU.no (<https://www.ngu.no/emne/kart-pa-nett>). Det tas forbehold om feil og mangler i kartet.

## Siste hjemmelsovergang

Kjøpesum	År
125 000	1988

## Kilder og vedlegg

Dokumenter					
Beskrivelse	Dato	Kommentar	Status	Sider	Vedlagt
Egenerklæring		Egenerklæringen er ikke fremlagt. Det gjøres oppmerksom på at sistnevnte er et avvik fra instruksen om Boligsalgsrapportering.	Ikke gjennomgått		Nei
Eiendomsverdi.no	02.04.2025	Diverse eiendomsopplysninger fra Eiendomsverdi.	Gjennomgått		Nei
Situasjonskart over eiendommen	02.04.2025	Kart over eiendommen på befaringsdagen, tatt ut fra kommunens kartverk.	Gjennomgått		Nei
Festekontrakt		Festekontrakten er ikke vedlagt taksten.	Ikke gjennomgått		Nei
Ferdigattest / Innflytningstillatelse		Det har vært stilt krav om ferdigattest i byggesaker siden bygningsloven fra 1924 trådte i kraft. I perioden mellom 1987 og 1997 var det imidlertid ikke obligatorisk med bygningskontroll i kommunene.	Ikke gjennomgått		Nei
Samsvarserklæring		Etter 1999 skal du ha fått en samsvarserklæring der den ansvarlige for jobben bekrefter hva som er gjort og bekrefter at alt er utført i tråd med forskriftene.	Ikke gjennomgått		Nei
Rekvirent	03.04.2025	Ga opplysninger og fremviste eiendommen.	Gjennomgått		Nei
Byggegodkjente tegninger			Ikke gjennomgått		Nei
Evt. tidligere prospekt/takstrapp			Ikke gjennomgått		Nei
Tilsynsrapport el-anlegg	10.10.2023	Stikkprøvekontroll etter føringer fra Direktoratet for samfunnssikkerhet og beredskap. Ved kontrollen ble det ikke funnet avvik. Dette er ingen garanti for at anlegget er feilfritt.	Gjennomgått		Nei
Boliginfoskjema	03.04.2025	Rekvirent har gitt diverse opplysninger om boligen via skjematurl.	Gjennomgått		Nei

# Revisjoner

Versjon	Dato	Kommentar
1	07.04.2025	
2	09.04.2025	

# Forutsetninger

## Tilstandsrapportens avgrensninger

### STRUKTUR OG REFERANSENIVA

• Rapporten baserer seg på krav i forskrift til avhendingslova (tryggere bolighandel). Rapportens omfang, struktur, metode og begrepsbruk følger i hovedsak Norsk Standard NS 3600:2018 (teknisk tilstandsanalyse ved omsetning av bolig), samt Takstbransjens retningslinjer ved tilstandsrapportering for boliger og Takstbransjens retningslinjer for arealmåling.

• Bygningssakkyndig er ikke ansvarlig for tilbakeholdt eller uriktig informasjon, som har betydning for tilstandsvurderingen. Rapporten beskriver avvik, det vil si en tilstand som er dårligere enn referansenivået. Rapporten vil normalt ikke fremheve positive sider ved boligen ut over det som fremgår av tilstandsgradene.

• For anbefalte tiltak ved TG2 og TG3 må du vurdere om tiltakene er nødvendige og lønnsomme. Hva det vil koste å utbedre rom eller bygningsdeler vil avhenge av registrerte avvik og tiltak som kommer frem i rapporten. Anslaget er gitt på generelt grunnlag basert på prisintervaller. Anslaget må ikke forveksles med en konkret vurdering og tilbud fra en entreprenør eller håndverker. Utbedringskostnadene vil også avhenge av personlige preferanser og markedspris på materialer og tjenesteyter.

• Vurdering mot byggeår

Den bygningssakkyndige vil vurdere boligen mot hvordan det var vanlig å bygge og regler som gjaldt da bygningen ble oppført (søknadstidspunktet). Noen rom og bygningsdeler slik som bad og vaskerom, og forhold som gjelder sikkerhet mot brann, rekkverk og trapper osv., vil den bygningssakkyndige vurdere mot dagens regelverk. Etter dagens regelverk vil disse kunne få en tilstandsgrad 2 eller 3 uten at det nødvendigvis er krav om at avviket må utbedres.

### PRESISERINGER

Tilstandsrapporten gjelder hovedbygget. Tilleggsbygninger, som for eksempel garasje, uthus, anneks el. er ikke teknisk vurdert.

Avvik er vurdert ut fra tekniske forskrifter på godkjenningstidspunktet for bygget. Noen bygningsdeler er vurdert etter gjeldende teknisk forskrift på befaringstidspunktet. Dette gjelder blant annet:

i. våtrom (bad, vaskerom) og andre fuktutsatte rom

ii. forhold knyttet til brann, rømming, sikkerhet, for eksempel rekkverkshøyder/åpninger, ulovlige bruksendringer, brannceller osv.

• For skjulte konstruksjoner, som vann og avløp uten dokumentasjon, er kvalitet og alder vurdert.

• Fastmonterte installasjoner, for eksempel innfelt belysning og høyttalere, skal ikke demonteres for å sjekke dampspærren bak. Dette er av hensyn til bygningssakkyndiges kompetanse og risikoen for skade.

• Kontroll av fukt i konstruksjonen ved hulltaking i bad og vaskerom (våtrom), rom under terreng (kjelleretasje, underetasje

og sokkeletasje) eller andre bygningsdeler, skal skje etter eiers aksept. Hulltaking av våtrom og rom under terreng kan i visse tilfeller unnlates (ref. forskrift til avhendingslova).

• Kontroll av romfunksjoner for P-ROM blir bare utført når det ikke foreligger godkjente og byggemeldte tegninger, eller når tegninger ikke stemmer med dagens bruk.

• Bygningssakkyndig gir en forenklet vurdering av branntekniske forhold og elektriske installasjoner i boligen hvis det er mer enn fem år siden siste el-tilsyn. Ved behov for grundigere undersøkelser, kan bygningssakkyndig anbefale boligkjøper ta kontakt med offentlige myndigheter eller en kvalifisert elektrofaglig fagperson.

### TILLEGGSUNDERSØKELSER

Etter avtale med eier kan tilstandsanalysen utvides til også å omfatte tilleggsundersøkelser utover minimumskravet i forskriften.

### BEFARINGEN

Rapporten gir en vurdering av byggverk og bygningsdeler som bygningssakkyndig har observert, og som fremkommer av forskrift til avhendingslova. Rapporten er likevel ingen garanti for at det ikke kan finnes skjulte feil, skader og mangler. NS 3600:2018 (teknisk tilstandsanalyse ved omsetning av bolig) har undersøkelsesnivå 1 til 3, hvor nivå 1 er det laveste og basert på visuell observasjon. Rapporten er basert på undersøkelsesnivå 1.

I praksis betyr dette at:

• befaringen skal begrenses til kun visuelle observasjoner på tilgjengelige flater uten fysiske inngrep (f.eks. riving).

• flater som er skjult av snø eller på annen måte ikke er tilgjengelig eller skjult, blir ikke kontrollert.

• det blir ikke utført funksjonsprøving av bygningsdeler, som isolasjon, piper, ventilasjon, elektrisk anlegg, osv.

• det gis ikke en vurdering av boligens tilbehør, hvite- og brunevarer og annet inventar. Dette gjelder også integrert tilbehør.

• inspisering av yttertaket er basert på det som er synlig, normalt på innsiden fra loftet og utvendig fra stige/bakkenivå. I en del situasjoner er det ikke sikkerhetsmessig forsvarlig å undersøke taket fra utsiden, og da vil vurderingen være basert på alder og materialer.)

• stikkprøvetakninger er tilfeldig valgt og kan innebære kontroll under overflaten med spiss redskap eller lignende.

### UTTRYKK OG DEFINISJONER

• Referansenivå: kravet til bygningsdelen eller rommet på byggetidspunktet.

• Tilstand: byggverkets eller bygningsdelens tekniske, funksjonelle eller estetiske status på et gitt tidspunkt.

# Forutsetninger

- Symptom: forhold som gir indikasjon på hvilken tilstand et byggverk eller en bygningsdel befinner seg i. Benyttes ved beskrivelse av avvik og alder.
- Skadegjørere: i hovedsak råte, sopp og skadedyr.
- Fuktsøk: overflatesøk med egnet søkeutstyr som fuktindikator eller visuelle observasjoner.
- Fuktmåling: måling av fuktinnhold i materiale eller i bakenforliggende konstruksjon ved bruk av egnet måleutstyr, blant annet hammerelektrode og pigger.
- Hulltaking: boring av hull for inspeksjon og fuktmåling i risikoutsatte konstruksjoner, primært i tilstøtende vegger til bad, utforede kjellervegger og eventuelt i oppforede kjellergulv.
- Normal slitasjegrad: forventet slitasje av materiale i overflaten som er basert på enkle visuelle observasjoner. Kan vurderes sammen med bygningsdelens alder.
- Forventet gjenværende funksjonstid: anslått tid et byggverk eller en del av et byggverk vil kunne tjene sitt formål (NS 3600:2018, termer og definisjoner punkt 3.9).

## AREALBEREGNING FOR BOENHETER

- Areal fastsettes etter Forskrift til avhendingsloven og Norsk Standard 3940 Areal- og volum-beregninger av bygninger fra 2023.
- Areal oppgis i hele kvadratmeter i rapporten, og gjelder for det tidspunkt oppmålingen fant sted.
- Bruksareal (BRA) er det måleverdige arealet som er innenfor omsluttete vegger målt i gulvhøyde (bruttoareal minus arealet som opptas av yttervegger). I tillegg til gulvhøyde gjelder regler om fri bredde for at arealet skal være måleverdig, med betydning for BRA av for eksempel loft med skråtak. BRA består av internt bruksareal (BRA-i), eksternt bruksareal (BRA-e) og innglasset balkong mv (BRA-b). Terrasse- og balkongareal (TBA) opplyses der tilstandsrapporten skal benyttes i boligomsetningen og der det er aktuelt. I tillegg kan gulvareal (GUA) og areal med lav takhøyde (ALH) opplyses sammen med BRA der det er aktuelt og en del av oppdraget. Rom skal ha atkomst og gangbart gulv for å kunne regnes som BRA/måleverdig areal.
- Arealet måles og oppgis dersom arealet oppfyller krav til måleverdighet, slik som at arealet må ha minst en bredde på 0,6m og minst en høyde på 1,9 m osv. Et rom kan være i strid med teknisk forskrift og mangle godkjenning hos kommunen for den aktuelle bruken, uten at dette får betydning for om arealet måles og oppgis i tilstandsrapporten. Når arealet måles tas det ikke hensyn til om arealet er lovlig oppført eller om bruken er lovlig, bruksendringer, lysforhold eller andre sikkerhetsmangler.
- Eiendommens markedsverdi kan ikke baseres på en rent matematisk beregning i forhold til antall kvadratmeter opplyst i rapporten. Opplysninger om areal kan altså ikke alene benyttes for beregning av eiendommens verdi.
- Rom som ligger utenfor boenheten, men som eier har påvist og/eller opplyst at tilhører boenheten, er oppmålt og inkludert i BRA-e. Det er ikke fremvist dokumentasjon på at rommet tilhører

boenheten, med mindre dette er angitt særskilt. Rom utenfor boenheten kan omdisponeres av borettslaget/sameiet og dette kan påvirke boligens BRA. Vær oppmerksom på at NS 3940:2023 og eierseksjonsloven har ulik definisjon av fellesareal. Ved arealmåling gjelder NS 3940:2023 som definerer fellesareal slik: "Delen av bygning som brukes av to eller flere bruksenheter eller til bygningens forvaltning, drift eller vedlikehold.

• I en overgangsperiode skal rapporter som benyttes i boligomsetningen eller dersom det er en del av oppdraget også opplyse om fordelingen mellom P-ROM og S-ROM med utgangspunkt i definisjonene som fremkommer av veiledningen til Norsk Standard 3940 Areal- og volum-beregninger av bygninger fra 2012. Fordelingen mellom P-ROM og S-ROM er basert på veiledningen og bygningssakkyndiges eget skjønn. P-ROM er måleverdige rom som benyttes til kort eller langt opphold. S-ROM er måleverdige rom som benyttes til lagring, og tekniske rom. Bruken av et rom på befaringstidspunktet har betydning for om rommet defineres som P-ROM eller S-ROM. Dette betyr at rommet både kan være i strid med teknisk forskrift og mangle godkjenning i kommunen for den aktuelle bruken, uten at dette vil få betydning for valg av arealkategori.

• Se øvrig informasjon om areal i rapporten, Norsk Standard 3940 (2012 og 2023) og veiledningen til disse.

## PERSONVERN

Verdi, takstingeniøren og takstforetaket behandler personopplysninger som takstingeniøren trenger for å kunne utarbeide rapporten. Personvernerklæring med informasjon om bruk av personopplysninger og dine rettigheter finner du her [Personvernerklæring - iVerdi](#)

Det bemerkes at opplysninger om årstall, utskiftninger/fornyelser av rom og bygningsdeler, samt forhold knyttet til vann og avløp, adkomstvei m.m. er i henhold til opplysninger gitt av rekvirent/eier/tilstedeværende, med mindre annet fremgår.

Takstmann forutsetter at bygg og bruk av eiendommen er godkjent slik dette fremstår på befaringsdagen, dersom annet ikke er opplyst er byggesøknader og godkjenninger ikke undersøkt.

Verdi og tilstand på bygg og eiendom er basert på de informasjonene som er omtalt i denne rapporten, takstmann er ikke informert om og har ikke ansvar for forhold som ikke er omtalt i rapporten.

Utskrift av grunnbok er ikke innhentet, en kjøper av eiendommen oppfordres derfor til å sjekke grunnboken for å skaffe informasjon om denne inneholder eventuelle forhold av betydning for kjøpers bruk/ utvikling av eiendommen.

Privatrettslige avtaler som gjelder eiendommen er omtalt i rapporten dersom dette er opplyst av eier/ rekvirent/ tilstedeværende.

For reguleringsmessige forhold av eiendommen er det henvisning til gjeldende plan. Der eiendommen er regulert til flere formål er det kun omtalt formål på hoveddelen av eiendommen. En kjøper av eiendommen oppfordres derfor til å sjekke bestemmelser i planer som gjelder eiendommen, for å skaffe informasjon om disse inneholder bestemmelser av betydning for kjøpers bruk/ utvikling av eiendommen.

Andre bygninger og installasjoner som garasje, uthus ol. er bare enkelt beskrevet og ikke undersøkt og er ikke teknisk vurdert .

## Forutsetninger

Installasjoner, maskiner og utstyr er ikke testet, det anbefales at kjøper får informasjon om tilstand, bruk og vedlikehold av slikt utstyr fra selger, alternativt innhenter dette fra leverandør av utstyret, samt tester utstyret selv. Der kjøper ikke ønsker, eller er i stand til dette anbefales det å hente inn fagmann som kan utføre dette for kjøper.

Det er viktig å sette seg inn i side 3 og 4 i denne rapporten for å få en forståelse for hva en tilstandsrapport er.

Bilder som benyttes i rapporten i sammenheng med avvik er å anse som eksempler på avvik, og vil ikke være fullstendig utfyllende når det gjelder å vise alle typer avvik.

Gyldigheten på tilstandsrapporten varer i ett år fra rapportdato. Rapporten kan ikke gjenbrukes ved flere boligsalg i denne perioden. Skjer det endringer, oppstår skader eller lignende på boligen, bør du som selger be om oppdatert rapport.

# EGENERKLÆRINGSSKJEMA

Til orientering vil dette skjema være en del av salgsoppgaven

Meglerfirma
Aktiv EM Ringsaker
Oppdragsnr.
1214250054

Selger 1 navn
Kari Ann Engeset

Gateadresse
Grunnåsen 1

Poststed
MESNALI

Postnr
2610

Er det dødsbo?

Nei  Ja

Avdødes navn

Er det salg ved fullmakt?

Nei  Ja

Hjemmelshavers navn

Har du kjennskap til eiendommen?

Nei  Ja

Når kjøpte du boligen?

Ar

Hvor lenge har du eid boligen?

Antall år

Antall måneder

Har du bodd i boligen siste 12 måneder?

Nei  Ja

I hvilket forsikringsselskap har du tegnet villa/husforsikring?

Forsikringsselskap

Polise/avtalenr.

Spørsmål for alle typer eiendommer

1 Kjenner du til om det er/har vært feil tilknyttet våtrommene, f.eks. sprekker, lekkasje, råte, lukt eller soppkader?

Nei  Ja

Initialer selger: KAE

- 2 Kjenner du til om det er utført arbeid på bad/våtrom?  
 Svar   
 Beskrivelse   
 Arbeid utført av
- 2.1 Ble tettesjikt/membran/sluk oppgradert/fornyhet?  
 Nei  Ja
- 2.2 Er arbeidet byggemeldt?  
 Nei  Ja  
 Beskrivelse
- 3 Kjenner du til om det er/har vært tilbakeslag av avløpsvann i sluk eller lignende?  
 Nei  Ja
- 4 Kjenner du til feil eller om har vært utført arbeid/kontroll på vann/avløp?  
 Svar
- 5 Kjenner du til om det er/har vært problemer med drenering, fuktinnsig, øvrig fukt eller fuktmerker i underetasje/kjeller?  
 Nei  Ja
- 6 Kjenner du til om det er/har vært utettheter i terrasse/garasjølak/fasade?  
 Nei  Ja
- 7 Kjenner du til om det er/har vært problemer med ildsted/skorstein/pipe f.eks. dårlig trekk, sprekker, pålegg, fyringsforbud eller lignende?  
 Nei  Ja
- 8 Kjenner du til om det er/har vært f.eks. sprekker i mur, skjeve gulv eller lignende?  
 Nei  Ja  
 Beskrivelse
- 9 Kjenner du til om det er/har vært sopp/råteskader/insekter/skadedyr på eiendommen som rotter, mus, maur eller lignende?  
 Nei  Ja
- 10 Kjenner du til om det er/har vært skjeggkre i boligen?  
 Nei  Ja
- 11 Kjenner du til om det er/har vært utført arbeid på el-anlegget eller andre installasjoner (f.eks. oljetank, sentralfyr, ventilasjon)?  
 Svar   
 Beskrivelse   
 Arbeid utført av
- 11.1 Foreligger det samsvarserklæring (i henhold til forskrift om elektriske lavspenningsanlegg)?  
 Nei  Ja
- 12 Kjenner du til om det er utført kontroll av el-anlegget og/eller andre installasjoner (f.eks. oljetank, sentralfyr, ventilasjon)?  
 Nei  Ja  
 Beskrivelse
- 13 Har du ladeanlegg/ladeboks for elbil i dag?  
 Nei  Ja
- 14 Kjenner du til om ufaglærte har utført arbeid som normalt bør utføres av faglærte, utover det som er nevnt tidligere (f.eks. drenering, murerarbeid, tømmerarbeid etc)?  
 Nei  Ja

- 15 Er det nedgravd oljetank på eiendommen?  
 Nei  Ja
- 16 Kjenner du til om det har vært utført arbeid på terrasse/garasje/tak/fasade?  
Svar   
Beskrivelse
- 17 Selges eiendommen med utleiedel, leilighet, hybel eller tilsvarende?  
 Nei  Ja
- 18 Kjenner du til om det er innredet/bruksendret/bygget ut i kjeller eller loft eller andre deler av boligen?  
 Nei  Ja
- 19 Kjenner du til forslag eller vedtatte reguleringsplaner, andre planer, nabovarsel eller offentlige vedtak som kan medføre endringer i bruken av eiendommen eller av dens omgivelser?  
 Nei  Ja
- 20 Kjenner du til om det foreligger påbud/heftelser/krav/manglende tillatelser vedrørende eiendommen?  
 Nei  Ja
- 21 Er det foretatt radonmåling?  
 Nei  Ja
- 22 Kjenner du til manglende brukstillatelse eller ferdigattest?  
 Nei  Ja
- 23 Kjenner du til om det foreligger skaderapporter/ tilstandsvurderinger eller utførte målinger?  
 Nei  Ja
- 24 Er det andre forhold av betydning ved eiendommen som kan være relevant for kjøper å vite om (f.eks. rasfare, tinglyste forhold eller private avtaler)?  
 Nei  Ja

Tilleggs kommentar

Jeg bekrefter at opplysningene er gitt etter beste skjønn. Jeg er kjent med at dersom jeg har gitt ufullstendige, uriktige eller misvisende opplysninger om eiendommen, vil forsikringsselskapet kunne søke hel eller delvis regress for sine utbetalinger eller redusere sitt ansvar helt eller delvis, jfr. vilkår for boligselgerforsikring punkt 7.1 og forsikringsavtaleloven kapittel 4.

Jeg er orientert om mitt mulige ansvar som selger etter avhendingsloven, eventuelt etter kjøpsloven (aksjeboliger), og om forsikringsgiver sitt boligselgerforsikringstilbud.

Jeg er klar over at avtale om forsikring er bindende. Jeg er også klar over at premietilbudet først kan påberopes når boligen er solgt (budaksept). Premietilbudet som er gitt av megler er bindende for forsikringsgiver i 6 – seks – måneder fra oppdragsinngåelse med megler.

Etter dette vil premien og forsikringsvilkårene kunne justeres. Når premietilbudet ikke lenger er bindende for forsikringsselskapet må egenerklærings skjemaet signeres på nytt og eventuelle endringer påføres. Det vil da være forsikringspremien og forsikringsvilkårene på ny signeringsdato som legges til grunn.

Det kan ikke tegnes boligselgerforsikring ved følgende salg:

- mellom ektefeller eller slektninger i rett oppstigende eller nedstigende linje, søsken, eller
- mellom personer som bor eller har bodd på boligeiendommen og/eller
- når salget skjer som ledd i sikredes næringsvirksomhet/er en næringsseiendom
- etter at boligeiendommen er lagt ut for salg.
- ved salg av helårs- og fritidsbolig er det krav til at det foreligger tilstandsrapport i henhold til Forskrift til avhendingslova (tryggere bolighandel).

Forsikringsselskapet kan ved skriftlig samtykke akseptere tegning av forsikring også i ovennevnte tilfeller.

Dersom forsikringsselskapet ikke har gitt skriftlig samtykke, kan erstatningen bortfalle.

Ved oppgjørsoppdrag trer forsikringen i kraft når kontrakten er signert av begge parter, begrenset til siste 12 måneder før overtagelse.

Forøvrig oppfordrer selger potensielle kjøpere til å undersøke eiendommen grundig, jf avhendingsloven § 3-10 og kjøpsloven § 20 (aksjeboliger).

Gyldig forsikring forutsetter at det for helårs- og fritidsbolig foreligger tilstandsrapport som er i henhold til Forskrift til avhendingslova (tryggere bolighandel).

Jeg ønsker boligselgerforsikring, og bekrefter å ha mottatt og lest forsikringsvilkårene og informasjonsbrosjyre til selger i forbindelse med kjøp av boligselgerforsikring. Forsikringen trer i kraft på det tidspunkt det foreligger en budaksept mellom partene, begrenset til tolv måneder før overtagelse. Ved oppgjørsoppdrag trer forsikringen i kraft når kontrakten er signert av begge parter, begrenset til siste 12 måneder før overtagelse. Jeg bekrefter med dette at eiendommen ikke er en næringsseiendom, at den ikke selges som ledd i næringsvirksomhet eller mellom ektefeller eller slektninger i rett oppstigende eller nedstigende linje, søsken, eller mellom personer som bor eller har bodd på boligeiendommen. Gyldig forsikring forutsetter at det for helårs- og fritidsbolig foreligger tilstandsrapport som er i henhold til Forskrift til avhendingslova (tryggere bolighandel). Forsikringen er ugyldig dersom den tegnes i strid med forsikringsvilkårene. Jeg er innforstått med at eiendomsmegleren ikke har fullmakt til å gjøre unntak fra ovennevnte begrensninger. Jeg er oppmerksom på at 8% av total forsikringspremie er honorar til Söderberg & Partners.

Jeg ønsker ikke boligselgerforsikring, men megler har tilbudt meg å kjøpe slik forsikring.

Jeg kan ikke kjøpe boligselgerforsikring ihht vilkår.

Initialer selger: KAE

4

9/4-25 Olav Per Engeset

# Nabolagsprofil

Grunnåsen 1

## Høyde over havet

854 m



## Offentlig transport

✈ Oslo Gardermoen	1 t 37 min	🚗
🚗 Mesnali Sjusjøvegen Linje 501, 604	18 min	🚗 18.4 km
🚗 Haugsvehøgda Linje 602, 606	18 min	🚗 18.6 km

## Avstand til byer

Moelv	32 min	🚗
Lillehammer	34 min	🚗
Hamar	53 min	🚗
Oslo	2 t 7 min	🚗
Trondheim	254.4 km	

## Ladepunkt for el-bil

🚗 Camp Sjusjøen	18 min	🚗
🚗 Recharge Kiwi Sjusjøen	23 min	🚗

## Vintersport

Langrenn

- Avstand til nærmeste løype: 226 m
- 862 km preparert løype innenfor 15 km



Alpin

- Sjusjøen Skisenter
- Kjøretid: 19 min
- Skitrek i anlegget: 3



## Aktiviteter

Mesna Islandshest Senter	12 min	🚗
Sjusjøen Rulleskianlegg	19 min	🚗
Sjusjøen Mountain Bike Park	19 min	🚗
Sykkelutleie - Sjusjøen Cafe	20 min	🚗
Sjusjøen Langrennsarena	22 min	🚗

## Sport

⚽ Åsmarka stadion Fotball, friidrett	19 min	🚗 20 km
⚽ Åsen skole Aktivitetshall, ballspill	20 min	🚗 20.7 km
🏊 Tr.vitenskap Performance Sjusjøen	23 min	🚗

## Dagligvare

Joker Mesnali Post i butikk, PostNord, søndagsåpent	19 min	🚗 18.4 km
Kiwi Sjusjøen Post i butikk, søndagsåpent	23 min	🚗 21.2 km



Innholdet i nabolagsprofilen er hentet fra ulike datakilder, og feil eller mangler kan forekomme. Vurderinger og sitater er innhentet på web og gir uttrykk for hvordan naboene vurderer nabolaget. FINN.no AS kan ikke holdes ansvarlig for feil/mangler i profilen. Copyright © Finn.no AS 2025

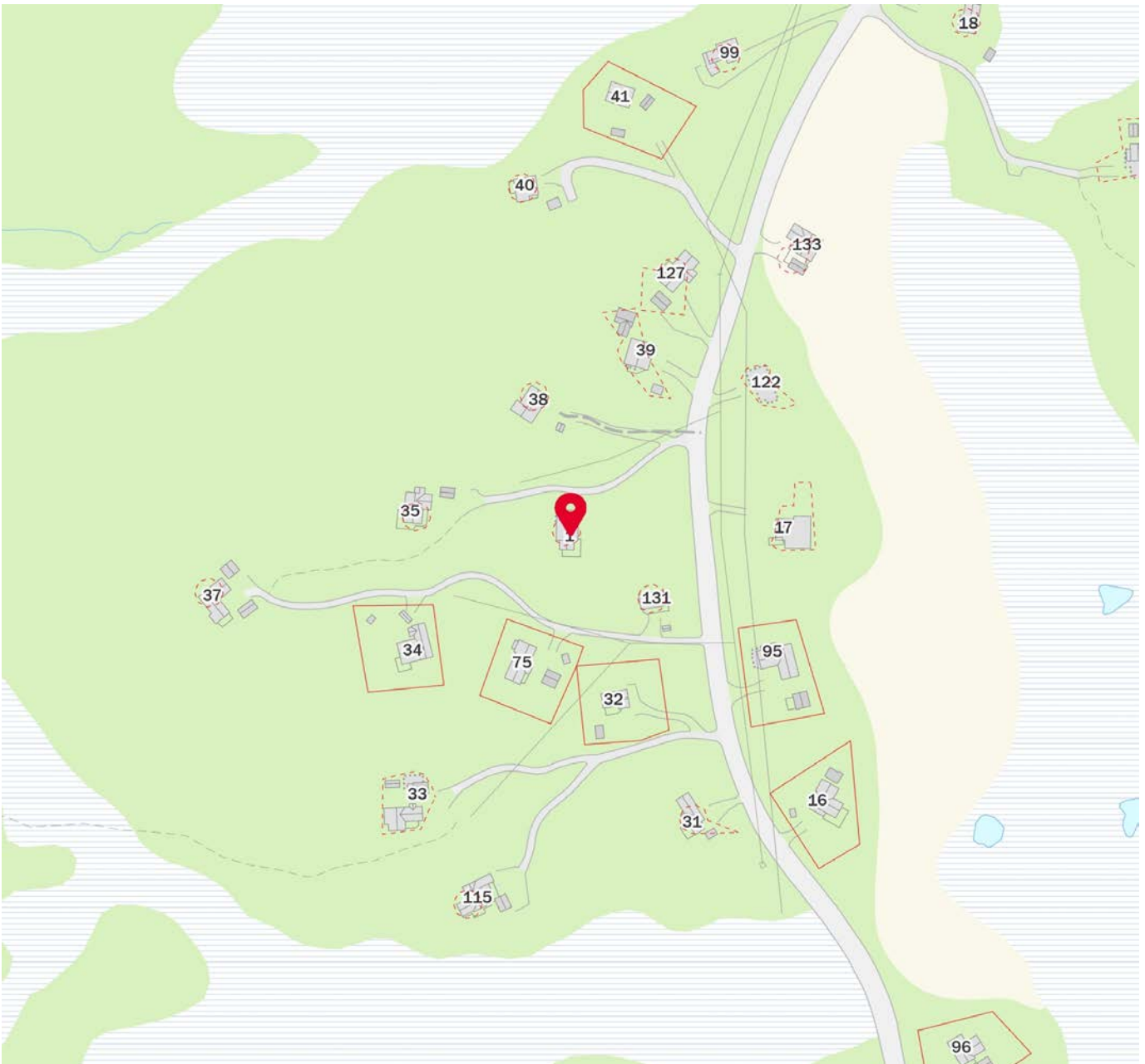
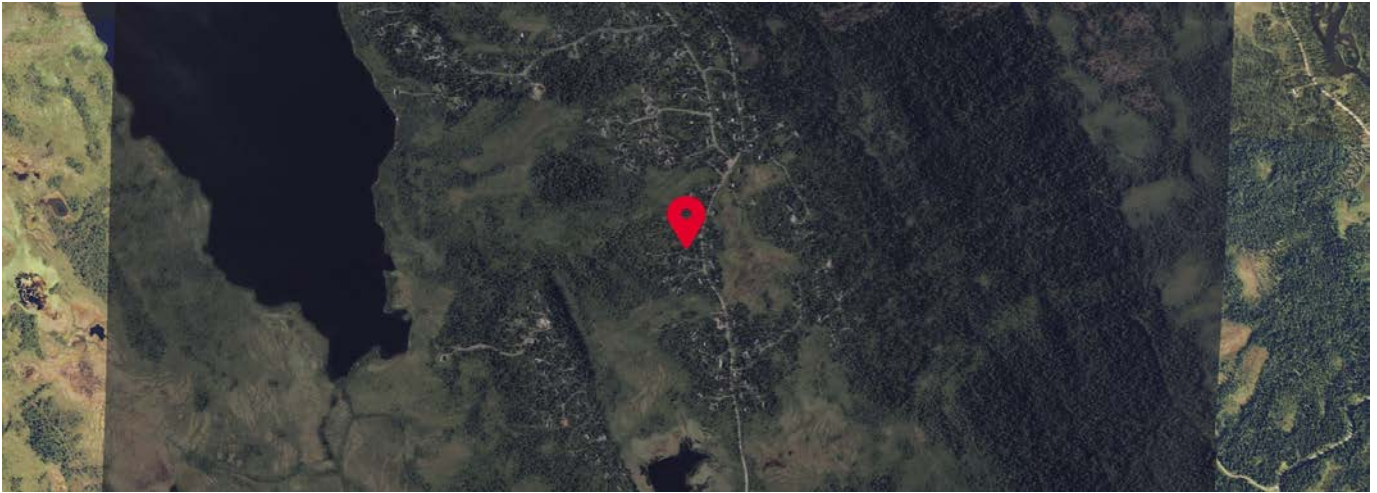



## OVERSIKT OVER LØSØRE OG TILBEHØR TIL EIENDOMMEN

Oversikten er utarbeidet av Norges Eiendomsmeglerforbund, Eiendom Norge og Advokatforeningens Eiendomsmeglingsgruppe, og er gjeldende fra 1. januar 2020.

### Generelt

Lov om avhending av fast eiendom (avhendingslova/avhl.) av 3. juli 1992 regulerer kjøper og selgers rettigheter og plikter ved overdragelse av fast eiendom og andeler i borettslag.

I henhold til avhl. § 3-4 skal eiendommen, når annet ikke er avtalt, overdras med innredninger og utstyr som etter lov, forskrift eller annet offentlig vedtak skal følge med. Det samme gjelder varig innredning og utstyr som enten er fastmontert eller er særskilt tilpasset bygningen, jf. avhl. § 3-5. Loven inneholder ingen detaljert oversikt over hva som omfattes av «innredning og utstyr», og over hva som skal regnes som «fastmontert eller særskilt tilpasset».

Partene kan fritt avtale hva som skal følge med eiendommen ved salg. Bransjens liste over løsøre og tilbehør som skal følge med eiendommen, er en del av avtalen mellom kjøper og selger dersom ikke annet er opplyst i salgsoppgaven, kjøper har tatt forbehold i bud eller avtale på annen måte er inngått. Der intet annet er avtalt, vil løsøre og tilbehør medfølge slik dette fremkommer av avhl. § 3-4 og § 3-5 og denne oversikt.

Produkter og installasjoner som medfølger overdras uten noen form for garantier, utover eventuell gjenværende leverandørgaranti.

Dersom det er noe i nedenstående liste som ikke finnes på eiendommen, vil det heller ikke medfølge.

1. HVITEVARER medfølger der dette er spesielt angitt i salgsoppgaven.
2. HELDEKKENDE TEPPER følger med uansett festemåte.
3. VARMEKILDER, slik som ovner, kaminer, peiser, varmepumper og panelovner, følger med uansett festemåte. Frittstående biopeiser/varmeovner og terrassevarmere medfølger ikke. Det følger ikke med varmekilder i rom som ikke har vegg- eller fastmonterte varmekilder på visning.
4. TV, RADIO OG MUSIKKANLEGG. TV-antenner og fellesanlegg for TV, herunder parabolantenne, og tuner/en/dekoder/tv-boks medfølger der dette eies av selger. Veggmontert TV/flatskjerm med tilhørende festeordning samt musikkanlegg følger ikke med (se også punkt 12).
5. BADEROMSINNREDNING/UTSTYR. Badekar, dusjkabinett, dusjvegger, alle fastmonterte speil og hyller, fastmonterte glass- og håndkleholdere, herunder håndklevarmere samt baderomsinnredning, medfølger.
6. GARDEROBESKAP medfølger, selv om disse er løse. Fastmonterte garderobehyller og knagger medfølger. Innredning i garderobeskap, for eksempel løse eller fastmonterte trådkurver, hyller, stenger og lignende, medfølger.

**7. KJØKKENINNREDNING** medfølger, herunder også åpne, fastmonterte hyller og løs eller fastmontert kjøkkenøy.

**8. MARKISER, PERSIENNER** og annen type innvendig og utvendig solskjerming, gardinoppheng, lamellgardiner og liftgardiner medfølger.

**9. AVTREKKSIVIFTER** av alle slag, samt fastmonterte aircondition/ventilasjonsanlegg, medfølger.

**10. SENTRALSTØVSUGER** medfølger med komplett anlegg, herunder slange, munnstykke mm.

**11. LYSKILDER.** Kupler, lysstoffarmatur, fastmonterte "spotlights", oppheng og skinner med spotlights samt utelys og hagebelysning medfølger. Vegglamper, krokhengte lamper, lysekroner, prismelamper og lignende som er koblet til sukkerbit eller stikkontakt følger likevel ikke med.

**12. INSTALLERTE SMARTHUSLØSNINGER** med sentral som styrer lys, varme, lyd o.l., samt tilhørende trådløse enheter som brytere, sensorer, kameraer, integrerte høyttalere el. medfølger. Enkle lysstyringssystem f.eks. med en sentral som kun styrer lyspærer eller smartpærer montert i sokkel medfølger likevel ikke.

**13. UTVENDIGE SØPPELKASSER** og eventuelt holder/hus til disse medfølger.

**14. POSTKASSE** medfølger.

**15. UTENDØRS INNRETNINGER** slik som flaggstang, fastmontert tørkestativ, samt andre faste utearrangementer som f.eks. badestamp, boblekar/jacuzzi og liknende utendørs kar, lekestue, lekestativ, utepeis, fastmontert trommel til vannslange, medfølger. Guidekabel/avgrenskingskabel til robotgressklipper medfølger, men robotgressklipper og ladestasjon for denne medfølger ikke.

**16. FASTMONTERT VEGGLADER/LADESTASJON TIL EL-BIL** medfølger uavhengig av hvor laderen er montert.

**17. SOLCELLEANLEGG** med tilhørende teknisk infrastruktur medfølger.

**18. GASSBEHOLDER** til gasskomfyr og gasspeis medfølger.

**19. BRANNSTIGE, BRANNTAU, feiestige** og lignende medfølger der dette er påbudt. Løse stiger medfølger ikke.

**20. BRANNSLUKNINGSAPPARAT, BRANNSLANGE** og RØYKVARSLER medfølger der dette er påbudt. Det er eier og brukers plikt til å se til at utstyret forefinnes på enhver eiendom. Hvis annet ikke er uttrykkelig avtalt, skal dette derfor alltid følge med ved salg av eiendom.

**21. SAMTLIGE NØKLER** til eiendommen som selger er i besittelse av skal overleveres kjøper på overtakelsen, herunder nøkler til eventuelle boder, uthus, garasjeportåpner e.l. Låses boder, uthus e.l. med hengelås, skal lås og nøkler til disse medfølge.

**22. GARASJEHYLLER, bodhyller, lagringshyller** og oppheng til bildekk medfølger såfremt de er fastmontert.

Planter, busker og trær som er plantet på tomten, eller fastmonterte kasser og lignende er en del av eiendommen og medfølger i handelen.

# HELP Renteforsikring

Renteforsikring dekker rentekostnader etter skatt og husforsikring for bolig som skal selges, hvis denne ikke er solgt tre måneder etter overtakelse av ny bolig. Forsikringen koster kr 5.900 og gjelder i ett år fra tidspunktet hvor du har overtatt din nye primærbolig og du har markedsført din gamle primærbolig sammenhengende i minst tre måneder.

- Utbetaling gis i inntil ni måneder
- Rentekostnader, samt kostnad til husforsikring dekkes med inntil kr 15.000 per måned
- Gjelder fast eiendom regulert til boligformål og som er registrert som din primærbolig
- Forsikringen gjelder i Norge

**Bestilling gjøres av boligkjøper på [www.help.no/renteforsikring](http://www.help.no/renteforsikring). Forsikringen må bestilles innen sju dager etter kontraktsignering. Dersom boligen som skal selges allerede er markedsført før budaksept av ny bolig kan forsikring ikke tegnes.**

**For HELP kundesenter kontakt [post@help.no](mailto:post@help.no) eller tlf. 22 99 99 99.**



Bud på 95 % eller mer av prisantydning behandles som at salg har funnet sted, selv om bud avslås, og forsikringsdekningen gjelder da til ny eier overtar (begrenset til 3 måneder etter budaksept). Det gjøres fradrag i erstatningen for eventuelle leieinntekter, skattefradrag på rentekostnader og renter og omkostninger som følge av mislighold av lån. Forsikringen dekker ikke mellomfinansiering eller andre lån som ikke direkte relaterer seg til primærboligen som skal selges. Forsikringen fornyes ikke, og gjelder ikke ved senere flytting. Dersom boligen ikke selges av autorisert megler / advokat gjelder ikke forsikringen. Forsikringen har en karantenetid på tre måneder. Tegning av HELP Renteforsikring tilbys kun til boligkjøpere som har kjøpt bolig gjennom samarbeidende eiendomsmeglerkjede.

 **HELP**  
Rett skal være rett. For alle.



# Et hjem er mer verdt enn et hus, og et hus er mer enn bare vegger.

Det er et sted for å skape gode minner  
preget av trivsel, omsorg og trygghet.

For oss som jobber med folks hjem hver  
eneste dag, er det naturlig å engasjere oss  
sammen med SOS-barnebyer for å gi flere  
barn et trygt og godt hjem.

For hvert hjem vi formidler, gir vi derfor  
100 kroner til SOS-barnebyers arbeid.

**aktiv.** +  **SOS  
BARNEBYER**

# Forbrukerinformasjon om budgivning

*Sist oppdatert med virkning fra 1. januar 2014, i forbindelse med ikrafttredelse av endringer i eiendomsmeglingsforskriften.*

Informasjonen er utarbeidet av Forbrukerombudet, Forbrukerrådet, Den Norske Advokatforening ved Eiendomsmeglingsgruppen, Eiendomsmeglerforetakenes Forening og Norges Eiendomsmeglerforbund, på grunnlag av blant annet forskrift om eiendomsmegling § 6-3 og § 6-4.

Nedenfor gis en oversikt over de retningslinjer som forbrukermyndighetene og organisasjonene anbefaler benyttet ved budgivning på eiendommen. Avslutningsvis gis også en kort oversikt over de viktigste rettsreglene tilknyttet budgivning.

Før det legges inn bud på eiendommen oppfordres budgiver til å sette seg inn i all relevant informasjon om eiendommen, herunder eventuell salgsoppgave og teknisk rapport med vedlegg.

## Gjennomføring av budgivning

1. På forespørsel vil megler opplyse om aktuelle bud på eiendommen, herunder om relevante forbehold.
2. Alle bud skal inngis skriftlig til megler, som formidler disse videre til oppdragsgiver. Kravet til skriftlighet gjelder også budforhøyelser og motbud, aksept eller avslag fra selger. Før formidling av bud til oppdragsgiver skal megler innhente gyldig legitimasjon og signatur fra budgiver. Kravet til legitimasjon og signatur er oppfylt for budgivere som benytter e-signatur, eksempelvis BankID eller MinID. Med skriftlige bud menes også elektroniske meldinger som e-post og SMS når informasjonen i disse er tilgjengelig også for ettertiden.
3. Et bud bør inneholde eiendommens adresse (eventuelt gnr/bnr), kjøpesum, budgivers kontaktinformasjon, finansieringsplan, akseptfrist, overtakelsesdato og eventuelle forbehold som for eksempel usikker finansiering, salg av nåværende bolig ol. Normalt vil ikke et bud med forbehold bli akseptert før forbeholdet er avklart. Konferer gjerne med megler før bud gis.
4. Megler skal legge til rette for en forsvarlig avvikling av budrunden. I forbrukerforhold (dvs. der oppdragsgiver er forbruker) skal megleren ikke formidle bud med kortere akseptfrist enn kl. 12.00 første virkedag etter siste annonserte visning. Etter denne fristen bør budgivere ikke sette en kortere akseptfrist enn at megler har mulighet til, så langt det er nødvendig, å orientere oppdragsgiver, budgivere og øvrige interessenter om bud og forbehold. Det bør ikke gis bud som diskriminerer eller utelukker andre budgivere. Dersom bud inngis med en frist som åpenbart er for kort til at megleren kan avvikle budrunden på en forsvarlig måte som sikrer oppdragsgiver og interessenter et tilstrekkelig grunnlag for sine handlingsvalg, vil megler fraråde budgiver å stille slik frist.
5. Megleren vil uoppfordret gi sin vurdering av det enkelte bud overfor oppdragsgiveren, når budet er gitt innenfor fristene i punkt 4.
6. Megleren skal så langt det er nødvendig og mulig holde budgiverne skriftlig orientert om nye og høyere bud og eventuelle forbehold. Megler skal så snart som mulig bekrefte skriftlig overfor budgivere at budene deres er mottatt.
7. Etter at handel har kommet i stand, eller dersom en budrunde avsluttes uten at handel er kommet i stand, kan en budgiver kreve kopi av budjournalen i anonymisert form.
8. Kopi av budjournal skal gis til kjøper og selger uten ugrunnet opphold etter at handel er kommet i stand. Dersom det er viktig for budgiver å bevare sin anonymitet, bør budet fremmes gjennom fullmektig.

## Viktige avtalerettslige forhold

1. Det eksisterer ingen angrerett ved salg/kjøp av fast eiendom.
2. Når et bud er innsendt til megler og han har formidlet innholdet i budet til selger (slik at selger har fått kunnskap om budet), kan budet ikke kalles tilbake. Budet er da bindende for budgiver frem til akseptfristens utløp, med mindre budet før denne tid avslås av selger eller budgiver får melding om at eiendommen er solgt til en annen (man bør derfor ikke gi bud på flere eiendommer samtidig dersom man ikke ønsker å kjøpe flere enn en eiendom).
3. Selger står fritt til å forkaste eller akseptere ethvert bud, og er for eksempel ikke forpliktet til å akseptere høyeste bud.
4. Når en aksept av et bud har kommet frem til budgiver innen akseptfristens utløp er det inngått en bindende avtale.
5. Husk at også et eventuelt bud fra selger til kjøper (såkalte "motbud"), avtalerettslig er et bindende tilbud som medfører at det foreligger en avtale om salg av eiendommen dersom budet i rett tid aksepteres av kjøper.

For eiendommen:

**Adresse:** Grunnåsen 1  
2610 MESNALI

**Meglerforetak:** Aktiv Eiendomsmegling  
**Saksbehandler:** Lars André Stensen

**Telefon:** 906 72 515  
**E-post:** lars.andre.stensen@aktiv.no

**Oppdragsnummer:**

Undertegnede gir herved følgende bud på ovennevnte eiendom:

**Kjøpesum:** Kr. \_\_\_\_\_

**Beløp med bokstaver:** Kr. \_\_\_\_\_

+ omkostningert iht. opplysninger i salgsoppgaven

**Dette budet er bindende for undertegnede frem til og med den:** \_\_\_\_\_ Kl. \_\_\_\_\_

*Dersom annet ikke er angitt gjelder budet til kl. 15.00 første virkedag etter siste annonserte visning. I forbrukerforhold vil bud med kortere akseptfrist enn til kl. 12.00 første virkedag etter siste annonserte visning ikke bli viderefordlet til selger.*

**Eventuelle forbehold:** \_\_\_\_\_

Undertegnede er kjent med at selger står fritt til å godta eller forkaste ethvert bud. Likeledes er undertegnede klar over at budet er bindende for budgiver når det er kommet til selgers kunnskap. Handelen er juridisk bindende for begge parter dersom budet aksepteres innen akseptfristen. Undertegnede er kjent med at budjournalen vil bli forelagt kjøper og selger når handel er sluttet.

Ønsket overtakelsesdato: \_\_\_\_\_

Budet baseres på opplysninger og salgsvilkår som fremkommer av salgsoppgave datert: \_\_\_\_\_

**Kjøpet vil bli finansiert slik:**

Låneinstitusjon: \_\_\_\_\_ Referanse og tlf nr.: \_\_\_\_\_

Lånt kapital: \_\_\_\_\_ Kr.: \_\_\_\_\_

Egenkapital: \_\_\_\_\_ Kr.: \_\_\_\_\_

Totalt: \_\_\_\_\_ Kr.: \_\_\_\_\_

Egenkapital består av:  Salg av nåværende bolig eller fast eiendom  Disponibelt kontantbeløp (bankinnskudd)

Jeg gir bud som:  Forbruker  Ledd i næringsvirksomhet / juridisk person (selskap)

Jeg samtykker til bruk av elektronisk kommunikasjon:  Ja  Nei

Navn: \_\_\_\_\_

Navn: \_\_\_\_\_

Fødselsnr. (11 siffer): \_\_\_\_\_

Fødselsnr. (11 siffer): \_\_\_\_\_

Adresse: \_\_\_\_\_

Adresse: \_\_\_\_\_

Postnr.: \_\_\_\_\_ Sted: \_\_\_\_\_

Postnr.: \_\_\_\_\_ Sted: \_\_\_\_\_

Tlf.: \_\_\_\_\_ E-post: \_\_\_\_\_

Tlf.: \_\_\_\_\_ E-post: \_\_\_\_\_

Dato.: \_\_\_\_\_ Sign: \_\_\_\_\_

Dato.: \_\_\_\_\_ Sign: \_\_\_\_\_

Kopi av legitimasjon

Kopi av legitimasjon

**aktiv.**  
Tar deg videre