



aktiv.

Kleppevegen 58, 5300 KLEPPESTØ

Flott enebolig over 2 etasjer. Høy og luftig plassering. Usjenert! Gode solforhold. Garasje.



Eiendomsmegler | Jr. Partner

Tommy Myrtvedt

Mobil 980 86 325

E-post tommy.myrtvedt@aktiv.no

Aktiv Bergen Vest

Hallheimslien 12, 5184 OLSVIK. TLF. 55 59 05 00

Nøkkelinformasjon

Prisant.: Kr 4 500 000,-
Omkostn.: Kr 113 740,-
Total ink omk.: Kr 4 613 740,-
Selger: Jeanett Lovise Larsen Olsen
Jan Victor Guzman Olsen

Salgsobjekt: Enebolig
Eierform: Eiet
Byggeår: 1973
BRA-i/BRA Total 167/194 kvm
Tomtstr.: 1063 m²
Soverom: 2
Antall rom: 5
Gnr./bnr. Gnr. 8, bnr. 514
Gnr. 8, bnr. 485
Oppdragsnr.: 1505240357

Flott enebolig over 2 etasjer. Høy og luftig plassering. Usjenert! Gode solforhold. Garasje.

Aktiv eiendomsmegling v/Tommy Myrtvedt har den store gleden av å presentere Kleppevegen 58. En flott enebolig over to etasjer. Boligen har en høy og luftig plassering med flott utsikt og svært gode solforhold. Et veldig barnevennlig område.

Det er kort gangavstand langs skjermede veier til skoler, barnehager, treningssenter, svømmehall, idrettsanlegg og Kleppestø handlesenter, som tilbyr de fleste servicetjenester. Flotte turområder finnes også i nærheten av hjemmet.

Garasje
Gode solforhold
Nytt tak i 2022
Ny varmvannsbereder i 2024
Barnevennlig område
Varmepumpe og peis
Godt opparbeidet uteområde
Kort vei til det meste av servicetilbud
Gode kollektivtilbud

Velkommen til visning - Husk å melde deg på!



Innhold

Nøkkelinformasjon	2
Om eiendommen	4
Egenerklæring	18
Nabolagsprofil	23
Budskjema	86

Om eiendommen

Om boligen

Areal

BRA - i: 167 m²

BRA - e: 27 m²

BRA totalt: 194 m²

TBA: 33 m²

Bruksareal fordelt på etasje

1. etasje

BRA-i: 77 m²

BRA-e: 20 m² Garasje

BRA-e: 7 m² Frittstående bod

2. etasje

BRA-i: 90 m²

TBA fordelt på etasje

2. etasje

33 m²

Tomtetype

Eiet

Tomtestørrelse

1063 m²

Tomtebeskrivelse

Tomten er opparbeidet med asfaltert tilkomst, biloppstillingsplasser, murer, trapper, steinheller, bed og diverse beplanting.

Det gjøres oppmerksom på at det er to bruksnumre på eiendommen, og areal er samlet.

Beliggenhet

Boligen har en høy og luftig plassering med flott utsikt og svært gode solforhold. Et veldig barnevennlig område.

Det er kort gangavstand langs skjermede veier til skoler, barnehager, treningscenter, svømmehall, idrettsanlegg og Kleppstø handlesenter, som tilbyr de fleste servicetjenester. Flotte turområder finnes også i nærheten av hjemmet.

Bergen sentrum ligger kun 16 minutters kjøretur unna. Til større arbeidsplasser på Sandsli, Kokstad og Flesland tar det omtrent 20 minutter å kjøre.

Adkomst

Se vedlagte kart. Det vil bli satt opp visningsskilt ved fellesvisninger.

Bebyggelsen

Veletablert boligområde bestående av eneboliger, tomannsboliger og småhus.

Bygningssakkyndig

Mats Hansen

Type takst

Tilstandsrapport

Byggemåte

Informasjon om byggemåte er hentet fra tilstandsrapport utført av takstmann Mats Hansen:

Grunn og fundamenter: Fundamentert på antatt faste masser av komprimert sprengstein/grov pukk på fjell, det er ikke foretatt grunnundersøkelser. Gulv mot grunn av betong. Grunnmur og fundamenter av betongkonstruksjoner.

Yttervegger: Ytterveggkonstruksjoner over grunnmur er oppført i trekonstruksjoner, utvendig er veggene kledd med liggende og stående trekledning.

Takkonstruksjoner: Takkonstruksjonen er utført som saltakskonstruksjon av tresperrer, taket er tekket med sutak, lekter og takstein.

Vinduer: Vinduer med isolerglass i malte trekarmer.

Etasjeskiller: Etasjeskiller av trebjelkelag.

Tilstandsgradene definerer tilstanden på diverse ting og rom i boligen etter dagens standardkrav.

Tilstandsgrad 0: Ingen symptomer

Tilstandsgrad 1: Svake symptomer

Tilstandsgrad 2: Middels kraftige symptomer

Tilstandsgrad 3: Kraftige symptomer (også sammenbrudd og total funksjonssvikt)

Følgende er beskrevet av takstmann:

Deler av boligen som har mottatt tilstandsgrad 2:

- Byggegrunn, fundamenter, grunnmur, drenering og sikring mot vann og fuktighet.
- Yttervegger.
- Takkonstruksjon, takteking og skorstein over tak.
- Undertak, lekter og ytterteking (taktekingen)
- Loft (konstruksjonsoppbygging)
- Balkonger, verandaer og lignende.
- Bad Overflate vegger og himling.
- Bad Overflate gulv.
- Bad Membran, tettesjiktet og sluk.
- Vaskerom Overflate vegger og himling.
- WC og innvendige vann- og avløpsrør.

Deler av boligen som har mottatt tilstandsgrad 3:

- Vinduer og ytterdører.
- Vaskerom Overflate gulv.
- Vaskerom Membran, tettesjiktet og sluk.

Øvrige bygningsdeler har mottatt tilstandsgrad 1.

For ytterligere informasjon om byggemåte se tilstandsrapport som ligger vedlagt salgsoppgaven.

Sammendrag selgers egenerklæring

Kjenner du til om det er/har vært feil tilknyttet våtrommene, f.eks. sprekker, lekkasje, råte, lukt eller soppskader?

- Ja, sprekk i en gulvflis.

Kjenner du til om det har vært utført arbeid på terrasse/garasje/tak/fasade?

- Skiftet tak/takrenner osv. jobb utført av Taktekkmester bjørsvik AS.

Kjenner du til om det er innredet/bruksendret/bygget ut i kjeller eller loft eller andre deler av boligen?

- Omgjort bod til soverom.

Er innredning/utbyggingen godkjent hos bygningsmyndighetene?

- Nei.

Innhold

Areal og fordeling pr etasje

1.etg: 77 kvm BRA-i / 65 kvm P-rom

2.etg: 90 kvm BRA-i / 90 kvm P-rom

Boligen går over to plan og følgende rom er inkludert i BRA-i:

1. Etasje: Entré(2,2m²), gang(14,7m²), mellomgang(2,2m²), mellomgang(5,6m²), toalett(1,4m²), vaskerom(7,1m²), soverom(13,3m²), bod(5,4m²), bod(5m²), tv-stue(10,4m²), kott(1,2m²).

2. Etasje: Gang(10,8m²), bad(7,2m²), soverom(11m²), kontor(3,7m²), stue(39,7m²), kjøkken(14,6m²).

Standard

Innvendige overflater |

Gulv: Entré, badet, vaskerommet og toalettet har flislagte gulv, resterende rom har laminat og parkettgulv.

Vegger: Badet og toalettet har fliser, resterende rom har tapet og panel.

Tak: Tak-ess plater, malte flater og panel.

Soverom: Boligen har 2 soverom der alle enkelt kan møbleres med både seng, nattbord og garderobeløsning. Fra soverom i 2 etasje er det utgang til egen balkong.

Kjøkken: Kjøkken med profilerte fronter og kjøkkenplate i laminat. Her er det integrert induksjonsplatetopp, stekeovn, mikrobølgeovn, oppvaskmaskin, kjøl- og frys. Det er rikelig med både skap- og benkeplass.

Stue: Stor og romslig stue som gjør det enkelt å møblere med både sofakrok og spisebord. I stuen er det varmepumpe og peis som bidrar til koselig stemning. Store vindusflater som gir rikelig med naturlig lysinnslipp.

Bad: Helfliset bad med varmekabler i gulv. Bad er målt til 7,2m². Boligen har også et

eget vaskerom med utslagsvask og opplegg til vaskemaskin/tørketrommel.

Tekniske opplysninger |

El. Anlegg: Sikringsskapet er montert i mellomgangen og inneholder skru- og automatsikringer.

VVS: Boligen har sluk og avløpsrør av plast. Det er benyttet rør-i-rør, plastrør til vannforsyningsrør.

Opplysninger fra hjemmelshaver:

- Taktekingen ble skiftet 2022.

Innbo og løsøre

Bransjens liste over løsøre og tilbehør legges til grunn for salget dersom ikke annet fremkommer av salgsoppgaven. Listen følger vedlagt salgsoppgaven. Det er full avtalefrihet om hva som skal følge med bolig og fritidsbolig ved salg. Hvis hvitevarer og/eller annet teknisk utstyr medfølger, gis det ingen garantier i forhold til tilstand, funksjonalitet og levetid på disse.

Hvitevarer

Kun hvitevarer som er spesifikt angitt i salgsoppgaven, følger med. Dette gjelder uavhengig av om hvitevaren(e) eventuelt kan anses som integrerte.

TV/Internett/Bredbånd

Kjøper må selv tegne abonnement for TV og internett.

Parkering

På egen oppstillingsplass og garasje.

Forsikringsselskap

Storebrand

Radonmåling

Det gjøres oppmerksom på utleiers plikt til å radonmåle utleieenheter. Målt årsmiddelverdi skal være under 200 Bq/m³ (becquerel per kubikkmeter) i oppholdsrom. I tillegg skal tiltak for å redusere radonnivået alltid gjennomføres dersom det overstiger 100 Bq/m³. Selger har ikke foretatt radonmåling. Interessenter gjøres oppmerksom på at det som resultat av fremtidige målinger, vil kunne bli nødvendig å treffe radonreduserende tiltak. Slike eventuelle tiltak vil da måtte bekostes og utføres av kjøper.

Diverse

Alle innvendige og utvendige arealangivelser er hentet fra vedlagte takstdokumenter og er ikke kontrollmålt av megler.

Det gjøres oppmerksom på at megler ikke har innhentet særskilte opplysninger om det finnes pålegg fra E.Verk eller brann/feiervesen på eiendommen.

I internettannonsen, salgsoppgaven og eventuell avisannonse er det bruken av boligens rom som er opplyst, selv om denne kan være i strid med dagens krav for tilsvarende bruk.

Energi

Oppvarming

Varmekabler på badet og vaskerommet, varmepumpe og peis i stuen.

Energikarakter

G

Energifarge

Rød

Info energiklasse

Alle som skal selge eller leie ut eiendom må som hovedregel energimerke boligen og fremskaffe en energiattest. Unntak gjelder blant annet for frittstående bygninger med bruksareal på mindre enn 50 m². Det er eier som plikter å fremlegge energiattest og eier er selv ansvarlig for at opplysningene er riktige. For ytterligere informasjon se www.energimerking.no. Dersom eier har energimerket boligen vil komplett energiattest fås ved henvendelse til megler.

Eier har ikke energimerket eiendommen og interessenter må derfor legge til grunn at eiendommen har energimerke G.

Økonomi

Tot prisant. ekskl. omk.

Kr 4 500 000

Kommunale avgifter

Kr 23 537

Kommunale avgifter år

2024

Info kommunale avgifter

De kommunale avgiftene dekker vann, avløp, tilsynsgebyr avløp og feiing. Forfall medio april/juni/september/desember. Renovasjon blir fakturert via BIR.

Info eiendomsskatt

Det er ikke eiendomsskatt i Askøy kommune.

Formuesverdi primær

Kr 1 014 095

Formuesverdi primær år

2022

Formuesverdi sekundær

Kr 3 853 561

Formuesverdi sekundær år

2022

Info formuesverdi

Formuesverdien fastsettes med utgangspunkt i en kvadratmeterpris som beregnes av Statistisk sentralbyrå (SSB). Kvadratmeterprisen skal gi uttrykk for en estimert markedsverdi per kvadratmeter og bygger på statistiske opplysninger om omsatte boliger, herunder boligens beliggenhet, areal, byggeår og type bolig. Det tas også hensyn til om boligen ligger i et område som er tett eller spredt bebygget. Ut fra kvadratmeterprisene til SSB fastsetter Skatteetaten årlige kvadratmeterprissatser. Disse satsene utgjør henholdsvis 25 prosent av kvadratmeterprisene for primærboliger (der boligeier er folkeregistrert per 1. januar) og 100 prosent for sekundærboliger (alle andre boliger) for inntektsåret 2022. Formuesverdien fastsettes ved å multiplisere kvadratmetersatsen med boligens areal (P-ROM/BOA). For fritidseiendom settes formuesverdi til 30% av eiendommens markedsverdi

Andre utgifter

Utover det som er nevnt under punktet «kommunale avgifter» påløper kostnader til for eksempel strøm, fyring/brensel, forsikring, innvendig/utvendig vedlikehold og abonnement til tv og internett.

Tilbud lånefinansiering

Aktiv Eiendomsmegling samarbeider med sparebankene i Eika Alliansen om formidling av finansielle tjenester. Ta gjerne kontakt med megler for formidling av et uforpliktende tilbud om finansiering. Meglerforetaket kan motta provisjon ved formidling av finansielle tjenester.

Offentlige forhold

Eiendommens betegnelse

Gårdsnummer 8, bruksnummer 514 i Askøy kommune. Gårdsnummer 8, bruksnummer 485 i Askøy kommune.

Tinglyste heftelser og rettigheter

På eiendommen er det tinglyst følgende heftelser og rettigheter som følger eiendommens matrikkel ved overskjøting til ny hjemmelshaver:

4627/8/514:

18.04.1972 - Dokumentnr: 202555 - Registrering av grunn

Denne matrikkelenhet opprettet fra:

Knr:4627 Gnr:8 Bnr:26

01.01.2020 - Dokumentnr: 241012 - Omnummerering ved kommuneendring

Tidligere: Knr:1247 Gnr:8 Bnr:514

08.05.1972 - Dokumentnr: 3049 - Bestemmelse om veg

Rettighet hefter i: Knr:4627 Gnr:8 Bnr:26

Ferdigattest/brukstillatelse

Det foreligger midlertidig brukstillatelse for nyoppført bolighus, datert 26.09.1973. MB er utsendt av Askøy kommune.

Som et utgangspunkt skal det foreligge ferdigattest. Det er innført bestemmelser i plan- og bygningsloven som sier at ferdigattest ikke vil bli gitt for oppførte bygg som er søkt før 1. januar 1998. Det kan dermed ikke søkes om ferdigattest for slike bygg. Dette betyr ikke at ulovlig oppførte bygg blir lovlige, men bare at byggesaken ikke lenger skal avsluttes med ferdigattest. Det skal uansett foreligge midlertidig brukstillatelse.

Midlertidig brukstillatelse er en forutsetning for at et tiltak kan tas i bruk.

Dagens planløsning avviker fra godkjente byggetegninger. Deler av stue i første etasje er blitt til soverom. Der baderom er i dag i første etasje er det på originale byggetegninger et soverom og det som på de samme tegningene var bad brukes i dag som kontor.

Bruksendring av rom til varig oppholdsrom er søknadspliktig og megler kan ikke se at dette er gjort. Selger og megler kan ikke garantere at en slik søknad vil kunne bli godkjent. Kjøper overtar risikoen for evt. søknadsprosess/tilbakestilling. Konferer

megler for mer informasjon.

Vei, vann og avløp

Eiendommen er tilknyttet offentlig vann- og avløpsnett.

Eiendommen har adkomst via privat vei. Det foreligger veirett.

Regulerings og arealplaner

I følge Askøy kommune er grunnen regulert til Boliger og i følge kommuneplanen er området regulert til Boligbebyggelse.

Reguleringsplan:

PlanID: 4

Plannavn: Plan 4-00 - Øvre Kleppe, Kleppestø

Ikrafttredelsesdato: 08.10.1970

Formål: Boliger

Kommuneplan:

Planidentifikasjon: 9002

Plannavn: Kommuneplanens arealdel 2024-2036

Arealbruk: Boligbebyggelse

Støysone:

Planidentifikasjon: 9002

Støy: Gul sone iht. T-1442

Hensynsonenavn: H220_2

Adgang til utleie

Det er ikke kjent at det foreligger offentligrettslige regler som er til hinder for at hele eiendommen leies ut.

Legalpant

Kommunen har legalpant i eiendommen for forfalte krav på eiendomsskatt, og kommunale avgifter/gebyrer.

Kommentar bo- og driveplikt

Det er ikke bo- og driveplikt på eiendommen.

Kommentar konsesjon

Erverv av eiendommen er konsesjonsfritt.

Kommentar odelsrett

Det er ikke odell på eiendommen.

Kontraktsgrunnlag

Salgs- og betalingsvilkår

Eiendommen skal overleveres til kjøper i tråd med det som er avtalt. Det er viktig at kjøper setter seg grundig inn i alle salgsdokumentene, herunder salgsoppgave, tilstandsrapport og selgers egenerklæring. Kjøper anses kjent med forhold som er tydelig beskrevet i salgsdokumentene. Forhold som er beskrevet i salgsdokumentene kan ikke påberopes som mangler. Dette gjelder uavhengig av om kjøper har lest dokumentene. Alle interessenter oppfordres til å undersøke eiendommen nøye, gjerne sammen med fagkyndig, før bud inngis. Kjøper som velger å kjøpe usett, kan som hovedregel ikke gjøre gjeldende som mangel noe kjøper burde blitt kjent med ved undersøkelse av eiendommen, eller som er tydelig beskrevet i salgsdokumentene. Hvis noe trenger avklaring, anbefaler vi at kjøper rådfører seg med eiendomsmegler eller en fagkyndig før det legges inn bud.

Kjøper har krav på at eiendommen er i henhold til avtalen. Hvis det ikke er avtalt noe særskilt, kan eiendommen ha en mangel dersom den ikke er slik kjøper må kunne forvente ut ifra blant annet boligens alder, type og synlige tilstand. Det samme gjelder hvis det er holdt tilbake eller gitt uriktige opplysninger om eiendommen som ikke er rettet i tide på en tydelig måte, og man må gå ut fra at opplysningen har virket inn på avtalen. En bolig som har blitt brukt i en viss tid, har vanligvis blitt utsatt for slitasje, og skader kan ha oppstått. Slik bruksslitasje må kjøper regne med, og det kan avdekkes enkelte forhold etter overtakelse som gjør utbedringer nødvendig. Normal slitasje og skader som trenger utbedring, er innenfor hva kjøper må forvente, og vil ikke utgjøre en mangel.

Boligen kan også ha en mangel hvis opplyst areal avviker fra faktisk størrelse. Avviket må være minst 2 prosent, og minst 1 kvadratmeter. Det er likevel ikke en mangel dersom selger godtgjør at kjøperen ikke la vekt på opplysningen, jf. avhendingsloven § 3-3 (2).

Ved beregning av et eventuelt prisavslag eller erstatning, må kjøper selv dekke tap/kostnader opp til et beløp på kr 10 000 (egenandel). Egenandel kommer først på tale når det er konstatert mangel ved eiendommen.

Hvis kjøper ikke er forbruker, selges eiendommen "som den er", og selgers ansvar er da begrenset, jf. avhl. § 3-9, første ledd 2. pkt. Avhl. § 3-3 (2) fravikes, og hvorvidt et innendørs arealavvik karakteriseres som en mangel vurderes etter avhl. § 3-8. Informasjon om kjøpers undersøkelsesplikt, herunder oppfordringen om å undersøke eiendommen nøye, gjelder også for kjøpere som ikke anses som forbrukere. Med forbrukerkjøp menes kjøp av eiendom når kjøperen er en fysisk person som ikke hovedsakelig handler som ledd i næringsvirksomhet.

Overtakelse

Overtakelse etter nærmere avtale med selger.

Dersom annet ikke avtales, sendes skjøte/hjemmelsdokument for tinglysning i etterkant av overtakelse.

Budgivning

Budgivning i forbrukerforhold

Budgivere oppfordres til å legge inn bud elektronisk. Dette gjøres på eiendommens hjemmeside på aktiv.no, ved å bruke «Gi bud»-knappen. Ved elektronisk budgivning, samtykker budgiver til elektronisk kommunikasjon. Eiendomsmegler skal legge til rette for en forsvarlig avvikling av budrunden og kan ikke videreformidle bud med en kortere akseptfrist enn kl. 12.00 første virkedag etter siste annonserte visning. Etter klokken 11:30 anbefaler vi akseptfrist på minimum 30 minutter. Bud bør legges inn i god tid før konkurrerende buds akseptfrist utløper. For øvrig henvises til forbrukerinformasjon om budgivning i salgsoppgaven. Oppdragsgiver er oppfordret til å ikke ta imot bud direkte fra budgiver, men å henvise budgiver videre til megler. Som kjøper vil du få forelagt kopi av budjournal. Alle bud vil bli gjort kjent for kjøper og selger i handelen. Øvrige budgivere kan be om å få en kopi av budjournal i anonymisert form.

Budgivning utenfor forbrukerforhold

Budgivere oppfordres til å legge inn bud elektronisk. Dette gjøres på eiendommens hjemmeside på aktiv.no, ved å bruke «Gi bud»-knappen. Ved elektronisk budgivning, samtykker budgiver til elektronisk kommunikasjon. Det anbefales at hvert bud har en akseptfrist som muliggjør en forsvarlig avvikling av budrunden. Vi anbefaler minimum 30 minutter akseptfrist. Oppdragsgiver er oppfordret til å ikke ta imot bud direkte fra budgiver, men å henvise budgiver videre til megler.

Opplysningene i salgsoppgaven er godkjent av selger. Alle interessenter oppfordres imidlertid til grundig besiktigelse av eiendommen, gjerne sammen med fagmann før bud inngis.

Omkostninger kjøpers beskrivelse

Salgsoppdrag

4 500 000 (Prisantydning)

Omkostninger

112 500 (Dokumentavgift)

240 (Panteattest kjøper)

500 (Tinglysningsgebyr pantedokument)

500 (Tinglysningsgebyr skjøte)

15 100 (Boligkjøperforsikring – fem års varighet (valgfritt))

2 800 (Boligkjøperforsikring Help Pluss - ett års varighet (valgfritt))

113 740 (Omkostninger totalt)

128 840 (med Boligkjøperforsikring - fem års varighet)

131 640 (med Boligkjøperforsikring inkludert ett år med Help Pluss)

4 613 740 (Totalpris. inkl. omkostninger)

4 628 840 (Totalpris. inkl. omkostninger (med Boligkjøperforsikring - fem års varighet))

4 631 640 (Totalpris. inkl. omkostninger (med Boligkjøperforsikring inkludert ett år med Help Pluss))

Regnestykket forutsetter at det kun tinglyses ett pantedokument og at eiendommen selges til prisantydning. Det tas forbehold om endringer i offentlige avgifter/gebyrer.

Omkostninger kjøpers beløp

Kr 113 740

Betalingsbetingelser

Med mindre annet er avtalt forutsettes det at kjøpesum inkludert omkostninger er innbetalt og disponibelt på meglerforetakets klientkonto innen overtakelse.

Kjøpesummen skal innbetales fra norsk finansinstitusjon og/eller fra kjøpers egen konto i norsk finansinstitusjon.

Det forutsettes av skjøtet tinglyses på ny eier, med mindre det er tatt andre forbehold i budgivningen.

Hvitvaskingsreglene

Megler har plikt til å gjennomføre kundetiltak. Hvis kjøper ikke bidrar til at megler får gjennomført kundetiltak og dette fører til at transaksjonen ikke kan gjennomføres eller blir forsinket, misligholder kjøper avtalen. Etter 30 dager er misligholdet vesentlig. Dette gir selger rett til å heve og gjennomføre dekningsalg for kjøpers regning.

Personopplysningsloven

Personopplysninger blir behandlet i samsvar med personopplysningsloven.

Boligselgerforsikring

Selger har tegnet boligselgerforsikring som dekker selgers ansvar etter avhendingsloven begrenset oppad til MNOK 14. I den forbindelse har selger utarbeidet en egenerklæring som kjøper bør gjøre seg kjent med før budgivning.

Boligkjøperforsikring

Vedlagt i salgsoppgaven følger informasjon om Boligkjøperforsikring og Boligkjøperforsikring Pluss fra HELP Forsikring AS. Boligkjøperforsikring er en

rettshjelpsforsikring som gir trygghet og profesjonell juridisk hjelp dersom det oppdages uventede feil eller mangler ved boligen de neste fem årene. Boligkjøperforsikring Pluss har samme dekning som boligkjøperforsikring, med tillegg av fullverdig advokathjelp på viktige rettsområder i privatlivet. Boligkjøperforsikring Pluss betales årlig. Les mer om begge forsikringene i vedlagte materiell eller på help.no. Det gjøres oppmerksom på at boligkjøperforsikring kun kan tegnes av forbruker. Meglerforetaket mottar kr 4 200/4 600/5 000 i kostnadsgodtgjørelse, avhengig av boligtype, samt et tillegg på kr 1 000 ved salg av Boligkjøperforsikring Pluss.

Meglere vederlag

Meglere vederlag: 39 900,-
Grunnpakke: 15 000,-
Markedspakke: 20 000,-
Oppgjørshonorar: 6 990,-
Tilretteleggingsgebyr: 14 900,-

Oppdragsansvarlig

Tommy Myrtvedt
Eiendomsmegler | Jr. Partner
tommy.myrtvedt@aktiv.no
Tlf: 980 86 325

Aktiv Bergen Vest AS, Hallheimslie 12
5184 OLSVIK
Tlf: 555 90 500

Salgsoppgavedato

07.01.2025

Vedlegg

EGENERKLÆRINGSSKJEMA

Til orientering vil dette skjema være en del av salgsoppgaven

Meglerfirma	
Aktiv EM Bergen Vest	
Oppdragsnr.	
1505240357	
Selger 1 navn	Selger 2 navn
Jan Victor Guzman Olsen	Jeanett Lovise Larsen Olsen
Gateadresse	
Kleppevegen 58	
Poststed	Postnr
KLEPPESTØ	5300
Er det dødsbo? <input checked="" type="checkbox"/> Nei <input type="checkbox"/> Ja	
Avdødes navn	
Er det salg ved fullmakt? <input checked="" type="checkbox"/> Nei <input type="checkbox"/> Ja	
Hjemmelshavers navn	
Har du kjennskap til eiendommen? <input type="checkbox"/> Nei <input checked="" type="checkbox"/> Ja	
Når kjøpte du boligen?	
År	2021
Hvor lenge har du eid boligen?	
Antall år	3
Antall måneder	1
Har du bodd i boligen siste 12 måneder? <input type="checkbox"/> Nei <input checked="" type="checkbox"/> Ja	
I hvilket forsikringselskap har du tegnet villa/husforsikring?	
Forsikringselskap	storebrand
Polise/avtalnr.	

Document reference: 1505240357

Spørsmål for alle typer eiendommer

1 Kjenner du til om det er/har vært feil tilknyttet våtrommene, f.eks. sprekker, lekkasje, råte, lukt eller soppkader?

Nei Ja

Beskrivelse

Sprekk i en gulvflis

Initialer selger: JVGO, JLLO

1

- 2 Kjenner du til om det er utført arbeid på bad/våtrom?
Svar
- 3 Kjenner du til om det er/har vært tilbakeslag av avløpsvann i sluk eller lignende?
 Nei Ja
- 4 Kjenner du til feil eller om har vært utført arbeid/kontroll på vann/avløp?
Svar
- 5 Kjenner du til om det er/har vært problemer med drenering, fuktinnsig, øvrig fukt eller fuktmerker i underetasje/kjeller?
 Nei Ja
- 6 Kjenner du til om det er/har vært utettheter i terrasse/garasje/tak/fasade?
 Nei Ja
- 7 Kjenner du til om det er/har vært problemer med ildsted/skorstein/pipe f.eks. dårlig trekk, sprekker, pålegg, fyringsforbud eller lignende?
 Nei Ja
- 8 Kjenner du til om det er/har vært f.eks. sprekker i mur, skjeve gulv eller lignende?
 Nei Ja
- 9 Kjenner du til om det er/har vært sopp/råteskader/insekter/skadedyr på eiendommen som rotter, mus, maur eller lignende?
 Nei Ja
- 10 Kjenner du til om det er/har vært skjeggkre i boligen?
 Nei Ja
- 11 Kjenner du til om det er/har vært utført arbeid på el-anlegget eller andre installasjoner (f.eks. oljetank, sentralfyr, ventilasjon)?
Svar
- 12 Kjenner du til om det er utført kontroll av el-anlegget og/eller andre installasjoner (f.eks. oljetank, sentralfyr, ventilasjon)?
 Nei Ja
- 13 Har du ladeanlegg/ladeboks for elbil i dag?
 Nei Ja
- 14 Kjenner du til om ufaglærte har utført arbeid som normalt bør utføres av faglærte, utover det som er nevnt tidligere (f.eks. drenering, murerarbeid, tømrerarbeid etc)?
 Nei Ja
- 15 Er det nedgravd oljetank på eiendommen?
 Nei Ja
- 16 Kjenner du til om det har vært utført arbeid på terrasse/garasje/tak/fasade?
Svar
Beskrivelse
Arbeid utført av
- 17 Selges eiendommen med utleiedel, leilighet, hybel eller tilsvarende?
 Nei Ja
- 18 Kjenner du til om det er innredet/bruksendret/bygget ut i kjeller eller loft eller andre deler av boligen?
 Nei Ja
Beskrivelse
- 18.1 Er innredning/utbyggingen godkjent hos bygningsmyndighetene?
 Nei Ja

- 19 Kjenner du til forslag eller vedtatte reguleringsplaner, andre planer, nabovarsel eller offentlige vedtak som kan medføre endringer i bruken av eiendommen eller av dens omgivelser?
 Nei Ja
- 20 Kjenner du til om det foreligger påbud/heftelser/krav/manglende tillatelser vedrørende eiendommen?
 Nei Ja
- 21 Er det foretatt radonmåling?
 Nei Ja
- 22 Kjenner du til manglende brukstillatelse eller ferdigattest?
 Nei Ja
- 23 Kjenner du til om det foreligger skaderapporter/ tilstandsvurderinger eller utførte målinger?
 Nei Ja
- 24 Er det andre forhold av betydning ved eiendommen som kan være relevant for kjøper å vite om (f.eks. rasfare, tinglyste forhold eller private avtaler)?
 Nei Ja

Tilleggs kommentar

Jeg bekrefter at opplysningene er gitt etter beste skjønn. Jeg er kjent med at dersom jeg har gitt ufullstendige, uriktige eller misvisende opplysninger om eiendommen, vil forsikringsselskapet kunne søke hel eller delvis regress for sine utbetalinger eller redusere sitt ansvar helt eller delvis, jfr. vilkår for boligselgerforsikring punkt 7.1 og forsikringsavtaleloven kapittel 4.

Jeg er orientert om mitt mulige ansvar som selger etter avhendingsloven, eventuelt etter kjøpsloven (aksjeboliger), og om forsikringsgiver sitt boligselgerforsikringstilbud.

Jeg er klar over at avtale om forsikring er bindende. Jeg er også klar over at premietilbudet først kan påberopes når boligen er solgt (budaksept). Premietilbudet som er gitt av megler er bindende for forsikringsgiver i 6 – seks – måneder fra oppdragsinngåelse med megler.

Etter dette vil premien og forsikringsvilkårene kunne justeres. Når premietilbudet ikke lenger er bindende for forsikringsselskapet må egenerklæringsskjemaet signeres på nytt og eventuelle endringer påføres. Det vil da være forsikringspremien og forsikringsvilkårene på ny signeringsdato som legges til grunn.

Det kan ikke tegnes boligselgerforsikring ved følgende salg:

- mellom ektefeller eller slektninger i rett oppstigende eller nedstigenede linje, søsken, eller
- mellom personer som bor eller har bodd på boligeiendommen og/eller
- når salget skjer som ledd i sikredes næringsvirksomhet/er en næringsseiendom
- etter at boligeiendommen er lagt ut for salg.
- ved salg av helårs- og fritidsbolig er det krav til at det foreligger tilstandsrapport i henhold til Forskrift til avhendingslova (tryggere bolighandel).

Forsikringsselskapet kan ved skriftlig samtykke akseptere tegning av forsikring også i ovennevnte tilfeller.

Dersom forsikringsselskapet ikke har gitt skriftlig samtykke, kan erstatningen bortfalle.

Ved oppgjørsoppdrag trer forsikringen i kraft når kontrakten er signert av begge parter, begrenset til siste 12 måneder før overtakelse.

Forøvrig oppfordrer selger potensielle kjøpere til å undersøke eiendommen grundig, jf avhendingsloven § 3-10 og kjøpsloven § 20 (aksjeboliger).

Gyldig forsikring forutsetter at det for helårs- og fritidsbolig foreligger tilstandsrapport som er i henhold til Forskrift til avhendingslova (tryggere bolighandel).

- Jeg ønsker boligselgerforsikring, og bekrefter å ha mottatt og lest forsikringsvilkårene og informasjonsbrosjyre til selger i forbindelse med kjøp av boligselgerforsikring. Forsikringen trer i kraft på det tidspunkt det foreligger en budaksept mellom partene, begrenset til tolv måneder før overtakelse. Ved oppgjørsoppdrag trer forsikringen i kraft når kontrakten er signert av begge parter, begrenset til siste 12 måneder før overtakelse. Jeg bekrefter med dette at eiendommen ikke er en næringsseiendom, at den ikke selges som ledd i næringsvirksomhet eller mellom ektefeller eller slektninger i rett oppstigende eller nedstigende linje, søsken, eller mellom personer som bor eller har bodd på boligeiendommen. Gyldig forsikring forutsetter at det for helårs- og fritidsbolig foreligger tilstandsrapport som er i henhold til Forskrift til avhendingslova (tryggere bolighandel). Forsikringen er ugyldig dersom den tegnes i strid med forsikringsvilkårene. Jeg er innforstått med at eiendomsmegleren ikke har fullmakt til å gjøre unntak fra ovennevnte begrensninger. Jeg er oppmerksom på at 8% av total forsikringskostnader honorar til Söderberg & Partners.
- Jeg ønsker ikke boligselgerforsikring, men megler har tilbudt meg å kjøpe slik forsikring.
- Jeg kan ikke kjøpe boligselgerforsikring ihht vilkår.

NAME OF SIGNER	IDENTIFIER	TIME	ELECTRONIC ID
Jan Victor Olsen	36245842e005e6441b8f59 9e15ec463340b0e208	30.09.2024 09:15:36 UTC	Signer authenticated by Nets One time code

NAME OF SIGNER	IDENTIFIER	TIME	ELECTRONIC ID
Jeanett Lovise Larsen Olsen	6655d99047f67fc14f85d7a 2fe88dafa33a2c924	30.09.2024 09:17:54 UTC	Signer authenticated by Nets One time code

Document reference: 1505240357

- This is a PDF document digitally signed by Nets' E-Signing service.
- The document's integrity is protected by signing and sealing the contents with a certificate issued to Nets by a third party. Validating the signature confirms that the contents have not been modified since the time of signing.
- For more information about document formats, see <https://www.nets.eu/developer>

Nabolagsprofil

Kleppevegen 58 - Nabolaget Kleppe - vurdert av 44 lokalkjente

Nabolaget spesielt anbefalt for

- Familier med barn
- Etablerere
- Husdyreiere



Offentlig transport

🚗 Florvågskiftet Linje 480, 493, 495, 496, 497, 499	2 min 🚶 0.1 km
🚗 Bergen Linje F4, L4, R40	20 min 🚗 16.7 km
✈️ Bergen Flesland	23 min 🚗

Skoler

Kleppestø barneskole (1-7 kl.) 473 elever, 24 klasser	14 min 🚶 1.1 km
Kleppe skole (1-7 kl.) 275 elever, 17 klasser	16 min 🚶 1.1 km
Kleppestø ungdomsskole (8-10 kl.) 633 elever, 45 klasser	7 min 🚶 0.6 km
Askøy videregående skole 600 elever, 36 klasser	10 min 🚶 0.8 km
Hop videregående skole 32 elever, 4 klasser	13 min 🚗 8.7 km

Ladepunkt for el-bil

🚗 AMFI Askøy	15 min 🚶
--------------	----------

«Rolig, kort vei til skole, barnehage, buss, Bergen sentrum»

Sitat fra en lokalkjent



Opplevd trygghet

Veldig trygt 87/100



Kvalitet på skolene

Veldig bra 79/100



Naboskapet

Godt vennskap 72/100

Aldersfordeling

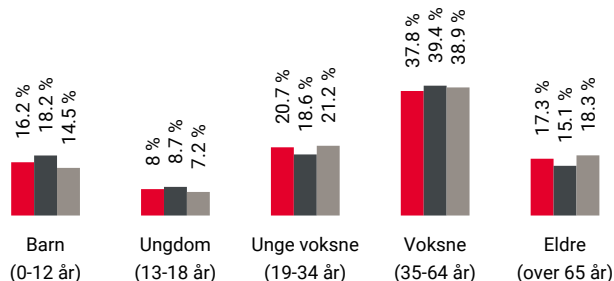

Område	Personer	Husholdninger
🔴 Kleppe	1 299	542
🟤 Askøy	24 793	9 939
🟡 Norge	5 425 412	2 654 586

Barnehager

Kleppestø barnehage (1-5 år) 92 barn	11 min 🚶 0.9 km
Ø Kleppe barnehage (1-5 år) 15 barn	15 min 🚶 1.1 km
Kleppe barnehage (0-5 år) 71 barn	18 min 🚶 1.3 km

Dagligvare

Coop Extra Askøy	14 min 🚶
Post i butikk, PostNord	1.1 km
Kiwi Kleppestø	22 min 🚶

Primære transportmidler



1. Egen bil



2. Buss



Turmulighetene

Nærhet til skog og mark 98/100



Støynivået

Lite støynivå 92/100



Kvalitet på barnehagene

Veldig bra 85/100

Sport

	Kyrkjelemyra ballbane Ballspill	10 min	0.7 km
	Myrane kunstgressbane Fotball	9 min	0.7 km
	MOVA Kleppestø	11 min	
	Family Sports Club Askøy	22 min	

Boligmasse



- 51% enebolig
- 27% rekkehus
- 3% blokk
- 19% annet

Varer/Tjenester

	AMFI Askøy	14 min
	Apotek 1 Askøy	14 min

Aldersfordeling barn (0-18 år)

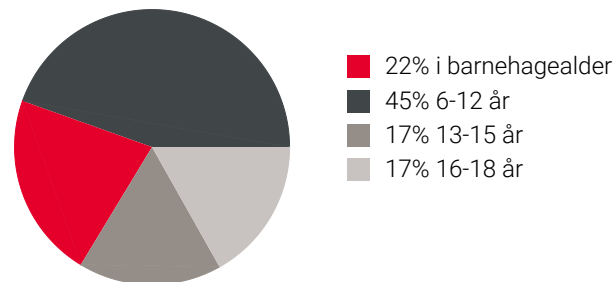

Familiesammensetning

Par m. barn



Par u. barn



Enslig m. barn



Enslig u. barn



Flerfamilier



0% 43%

- Kleppe
- Askøy
- Norge

Sivilstand

		Norge
Gift	34%	33%
Ikke gift	54%	54%
Separert	8%	9%
Enke/Enkemann	4%	4%

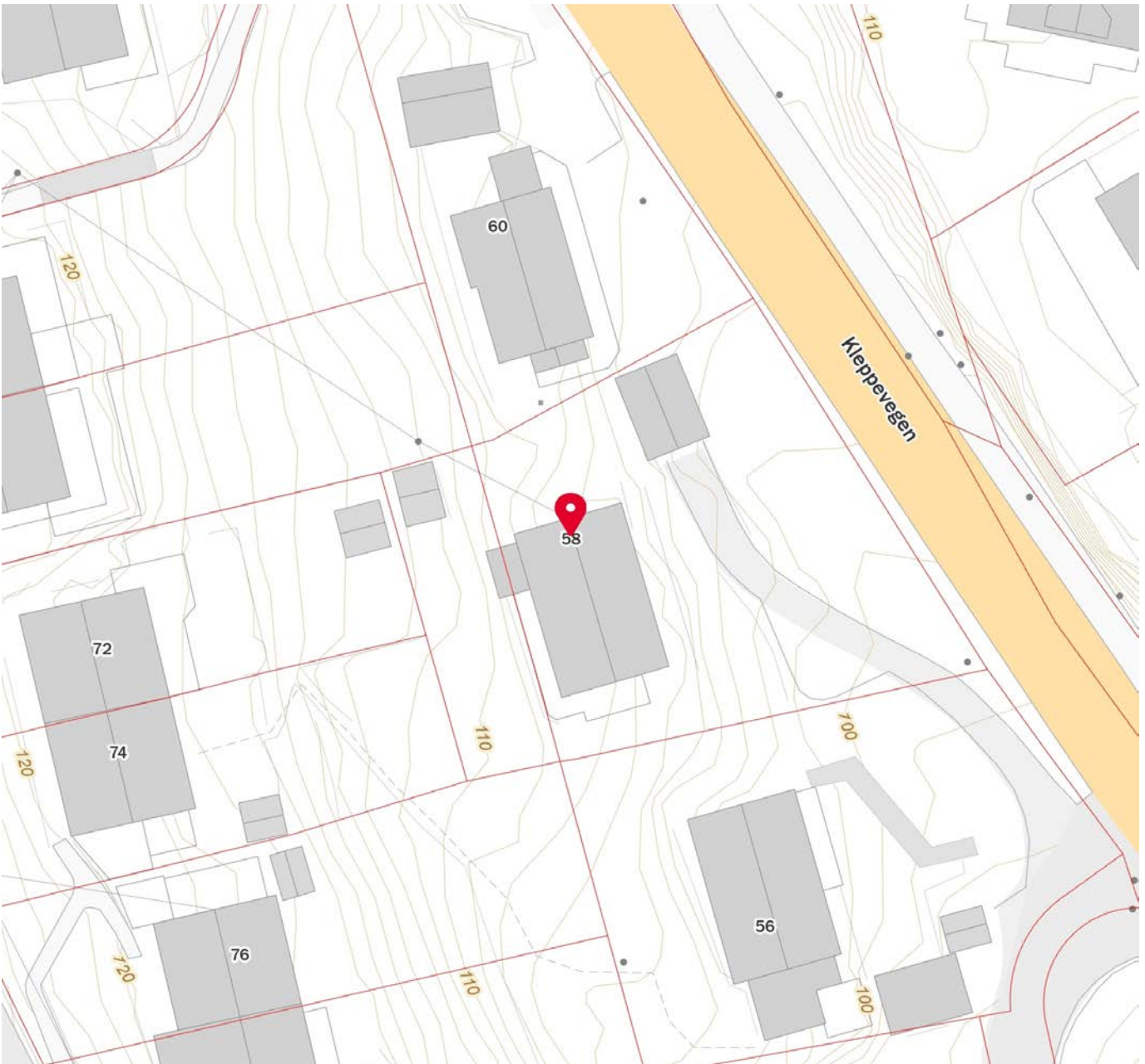
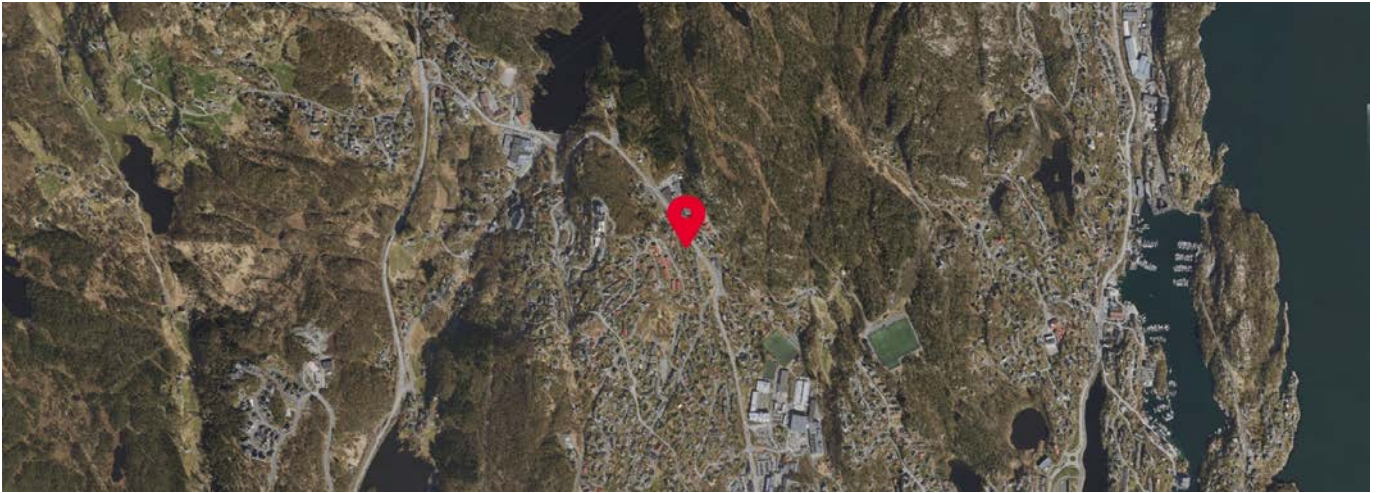

HØVEDPLAN
MÅL 1:50

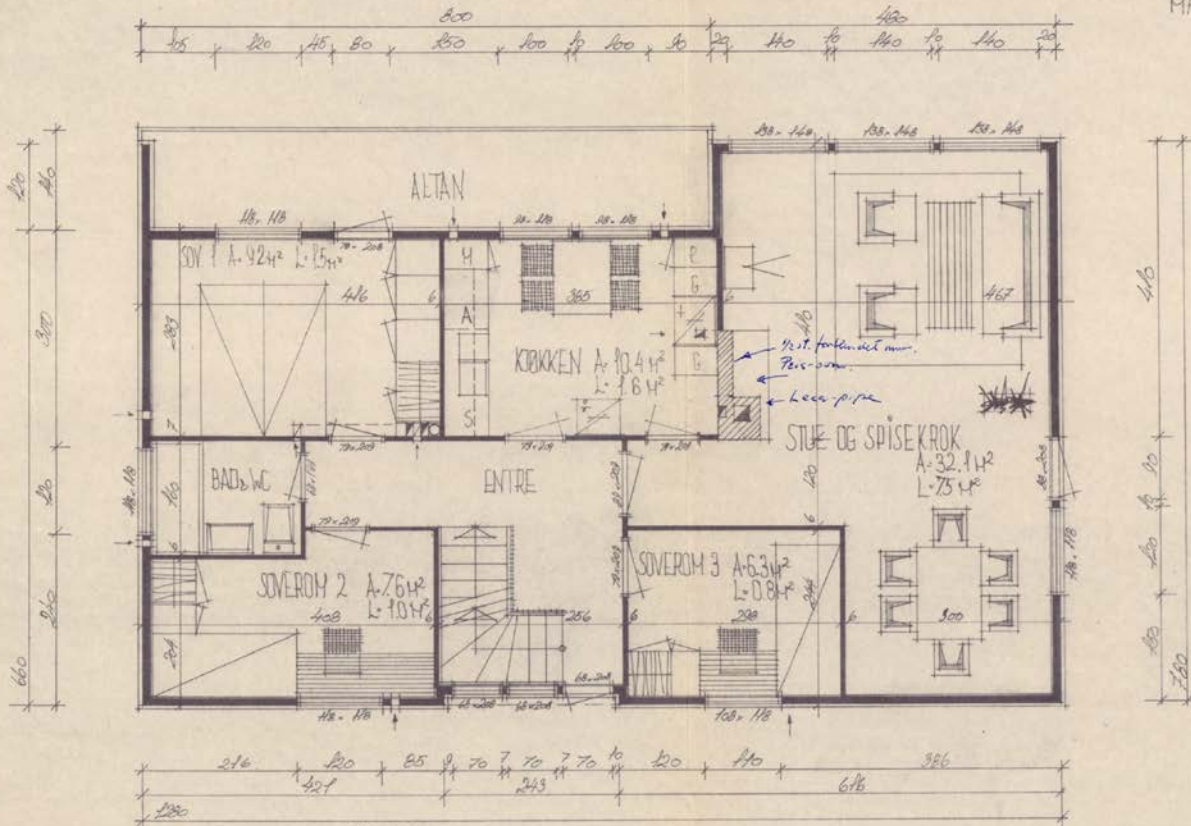

$12,5 \times 6,3 = 78,75$
 $+ 4,5 \times 1,2 = 5,4$
 $84,15 = 84,15$

Godkjent
Askøy Bygningråd
Sak nr. 44/172

ASKØY 1501 172
2.8.1971
M. nr. 503,1

HELGE ALFRED JØRDØYS NYBØG
PÅ ØNRE KIERPE I ASKØY
BERGEN 23-10-71
FOR KÆRL. RODLAND
S. Amundsen 188

KJELLERPLAN
MAL 1:50

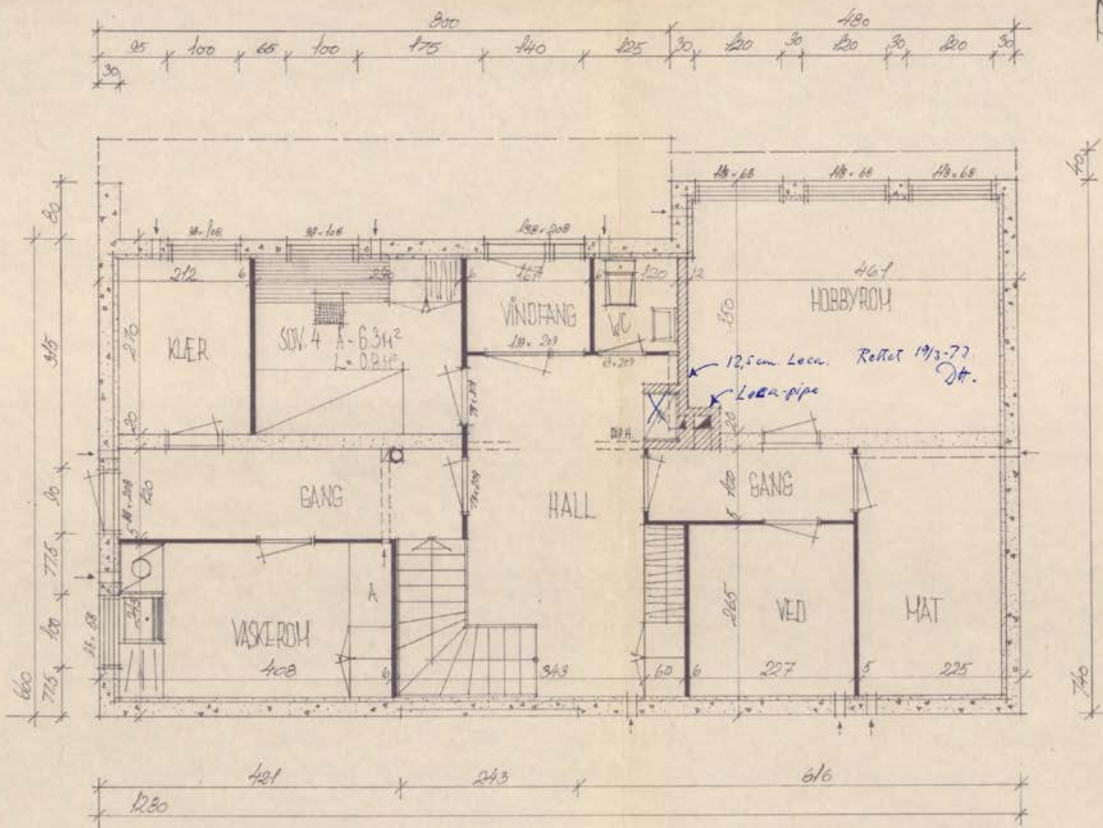

Godkjent
Askøy Bygningråd
Sak nr. 441/72

ASKØY
25 OKT 1971
A. nr. 5031

BRA.: $12.3 \times 6.1 = 75.02$
 $+ 4.3 \times 0.8 = 3.44$
 $78.47 = 78.1$

HELGE ALFRED JACOBYS NYBYGG
 PÅ BRE KLEPPE ASKØY
 BERGEN 23-10-79
 FOR KARL RØDLAND
 Ove Sørensen tek

SNITT
MÅL 1:50

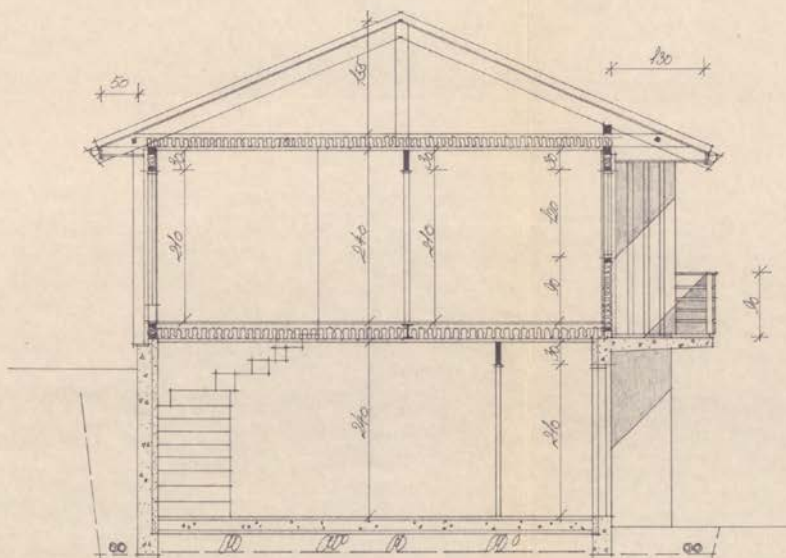

Godkjent
Askøy Bygningsråd
Sak nr. 4472

ASKØY 1
26.01.1971
A. nr. SD 21

HELGE ALFRED JORDØYS NYBYGG
PÅ ØVRE KLEPPE I ASKØY
BERGEN 23-10-71
FOR KARL RØDLAND
Og Anne Lise Rødland

FASADER
MÅL - 1:100

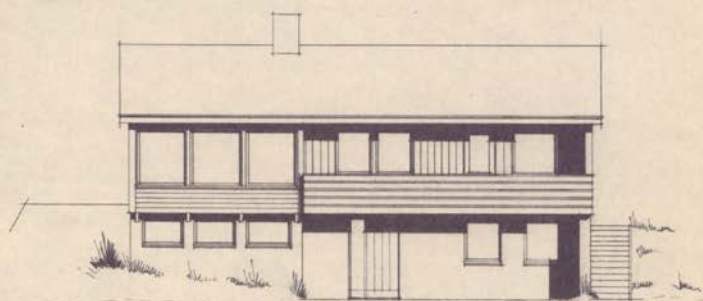

N-F



S-F

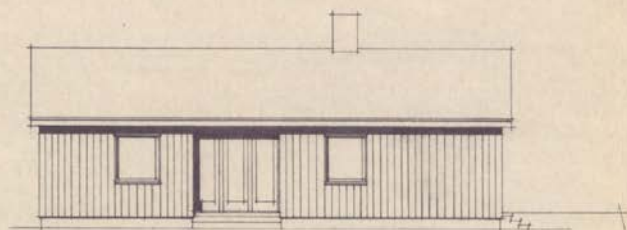

S-V

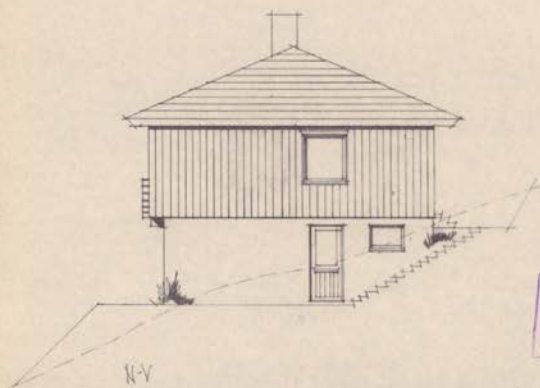

N-V

Godkjent
Askøy Bygningaråd
Sak nr. 44/72

ASKØY TIDLIG ETATER
26. OKT. 1971
A. nr. SD3/1

HELGE ALFRED JØRDIS NBYGG
PÅ BYE KLEPPE ASKØY
BERGEN 23-70-71
FOR KJØP. RØDLAND
Eier: Ole Søren Ark.



Askøy kommune

Adresse: Klampavikvegen 1, 5300 KLEPPESTØ

Telefon: 56158000

Utskriftsdato: 30.09.2024

Kommunale gebyrer 2024

EM §6-7

Oppdragstakerens undersøkelses- og opplysningsplikt

Kilde: Askøy kommune

Kommunenr.	4627	Gårdsnr.	8	Bruksnr.	514	Festenr.		Seksjonsnr.	
Adresse	Kleppevegen 58, 5300 KLEPPESTØ								

Kommunale gebyrer fakturert på eiendommen i 2023

Kommunale gebyrer er en kombinasjon av forskudd, abonnement og enkeltgebyrer fakturert etter levert tjeneste. Vi kjenner ikke samlet gebyr for en eiendom for et år før året er omme. Denne rapporten sammenstiller dette for fjoråret, med summer fordelt per fagområde. Tjenestene vil normalt ha en prisøkning hvert år, samt at forbruk på ulike tjenester kan variere fra år til år.

Gebyr	Fakturert beløp i 2023
Annet	203,00 kr
Avløp	10 987,52 kr
Feiing	548,75 kr
Vann	10 607,52 kr
Sum	22 346,79 kr

Prognose kommunale gebyrer fakturert på eiendommen inneværende år

Vare	Grunnlag	Enhetspris	Andel	Korreksjon	Årsprognose	Fakt. hittil i år
Feiing/Tilsyn	1 AB	581,00 kr	1/1	0 %	581,00 kr	581,00 kr
Fastavg vann, bolig	1 AB	4 262,50 kr	1/1	0 %	4 262,50 kr	3 196,88 kr
Vann Bolig, 101-280m2	1 AB	6 727,50 kr	1/1	0 %	6 727,50 kr	5 045,63 kr
Fastavg avløp, bolig	1 AB	4 662,50 kr	1/1	0 %	4 662,50 kr	3 496,88 kr
Avløp bolig, 101-280m2	1 AB	7 100,00 kr	1/1	0 %	7 100,00 kr	5 325,00 kr
Tilsynsgebyr avløp	1 AB	203,00 kr	1/1	0 %	203,00 kr	0,00 kr
				Sum	23 536,50 kr	17 645,39 kr

Løpende gebyr brukes for å fordele en årlig kostnad på flere innbetalinger.

Tilsynsgebyr avløp er unntatt mva. Andre beløp er inkl. mva.

*Vedrørende utestående kommunale krav ved oppgjør, ta kontakt på kommunalekrav@askoy.kommune.no eller 56 15 86 80.
Renovasjon blir fakturert av Bergen interkommunale renovasjonsselskap.*

FORBEHOLD VED UTLEVERING AV INFORMASJON I FORBINDELSE MED EIENDOMSFØRESPØRSLER:

Det tas forbehold om riktigheten eller fullstendigheten av opplysningene i dette dokumentet. Det kan ikke rettes krav som følge av at disse opplysningene benyttes som grunnlag for beslutninger.

AKTIV BERGEN VEST AS
V/TOMMY MYRTVEDT
HALLHEIMSLIEN 12
5184 OLSVIK

Bestiller: info@ambita.com
Deres referanse: 1505240357
Vår referanse: 3596371/25030159
Bestilling: C3 2024-10-01 35

Dato
01.10.2024

Kopi av dokument fra vårt arkiv

Dere har bedt om en bekreftet kopi av følgende dokument fra arkivet:

Dok.nr.: 3049 = 203049	Embete: 50	Registrert: 8.5.1972	Rettsstiftelse: BESTEMMELSE OM VEG
-------------------------------------	----------------------	--------------------------------	--

Dokumentet er registrert på blant annet følgende eiendom:

Knr.	Gnr.	Bnr.	Fnr.	Snr.
4627 ASKØY	8	26	0	0

Dokumentet følger vedlagt.

Dokumentet følger ikke vedlagt. Vi kan ikke finne det i vårt arkiv.

Det finnes mye nyttig informasjon på våre nettsider www.tinglysing.no. På <https://seeiendom.kartverket.no> er det mulig å se hva som er tinglyst i grunnboken. Ta også gjerne kontakt med vårt kundesenter på telefon 32 11 80 00. Kundesenteret er åpent alle hverdager fra klokken 09.00 til 15.00.

Med hilsen
Statens kartverk Tinglysing

kf.

Dagbok nr. 3049/22

Til innhefting i panteboka.

Stemplet for kr. 190.-

Skjøte.

Undertegnede **Elias Soldal**

5300 Kleppestø født 18.11.1918
(Datum og årstall)

skjøter og overdrar herved til **Helge Indrøy**

adr. Mansverk 61, 5030 Landås født 22.6.1937
(Datum og årstall)

min/vår eiendom " Bjørkly " u. Kleppe øvre

485 og 0,01
g.nr. 8 br.nr. 514 av skyld m.k. 0,01 i A s k ø y herred')

(helt/hl. i)

for en kjøpesum stor kr. 29.000,- nittentusen kroner -

som er avgjort på omforenet måte. **betalt.**

Parsellene har vegrett over hovedbruket i samsvar med godkjent reguleringsplan.

Gjerdeplikten påhviler parsellen.

På parsellen ligger off. kloakk - og vassledning.

NB. Skjøte eller kjøpekontrakt må være påført stempel innen 1 måned etter kontraktens opprettelse. I motsatt fall blir dobbel stempelaavgift å betale.

Kleppestø den 5 mai 1972

Elias Soldal

(Ustederens underskrift)

Ustederen har undertegnet i vårt/mitt nærvær og er over 20 år.

Egill Soldal

Grete Soldal

(Attesten undertegnes enten av to vitner eller av en norsk notarius, lensmann, autorisert lensmannsfullmektig, namsmann, namsmannsfullmektig godrett av namsretten, forliksmann, advokat, autorisert advokatfullmektig eller autorisert eiendomsmegler.)

(Til underskrift av den annen ektefelle, for så vidt eiendommen tilhører felleseiet og tjener til fellesbolig eller den annens eller begge ektefellers ervervsvirke er knyttet til eiendommen, jfr. lov om ektefellers formuesforhold av 20. mai 1927 nr. 1, § 14.)

Jeg samtykker i ekjøtningen

Kleppestø den 5 mai 1972.

Marie Soldal

(Ektefellens underskrift)

Ektefellen har undertegnet i vårt/mitt nærvær og er over 20 år.

Egill Soldal

Grete Soldal

(Attesten undertegnes enten av to vitner eller av en norsk notarius, lensmann, autorisert lensmannsfullmektig, namsmann, namsmannsfullmektig godrett av namsretten, forliksmann, advokat, autorisert advokatfullmektig eller autorisert eiendomsmegler.)

L/F

Selveier Enebolig
Kleppevegen 58
5300 Kleppestø

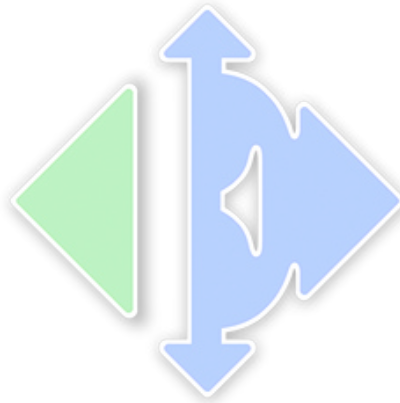

www.e3.no

Boligens tekniske tilstand:

Antall TG

0	TG 0	Ingen avvik
4	TG 1	Ingen vesentlige avvik
11	TG 2	Vesentlige avvik
3	TG 3	Store eller alvorlige avvik
0	TG iu	Ikke undersøkt

Utført av:

Takstmann

Mats Hansen

Dato: 07/01/2025

Rotthaugsgaten 1 C

Bergen 5033

45392791

mats@takstmannmh.no



Dersom bygningsdelen kun har en tilstandsgrad og ikke er beskrevet, betyr det at det ikke er noen avvik i forhold til det som kan forventes. Alder tatt i betraktning.

Takstmannens utdypende vurdering av bygningsdeler med TG 2 og TG 3 finnes på siste siden(e) i denne rapporten.

Denne rapporten er gyldig i 12 mnd.

OM EIERSKIFTERAPPORT™

Rapporten er bygget på BMTFs faglige rammeverk for tilstandsanalyse ved salg av bolig, NS3600 og avhendingslova. I denne tilstandsanalysen legges det stor vekt på å kontrollere bygningsdeler hvor det erfaringsmessig kan oppstå konflikter. Rapporten tilfredsstillende lov om avhending av fast eiendom med endringer i avhendingslova (tryggere bolighandel) fra 1.1.2022.

AVGRENSNING:

EIERSKIFTERAPPORT™ er godkjent av Byggmestrenes Takseringsforbund og kan kun benyttes av BMTF-sertifiserte takstmenn. Rapporten er spesielt godt egnet ved eierskifte av boliger. Rapporten erstatter ikke kjøpers undersøkelsesplikt eller selgers opplysningsplikt i henhold til lov om avhending av fast eiendom.

NIVÅ AV ANALYSEN:

Tilstandsanalysen utføres ved grundige visuelle observasjoner kombinert med undersøkelser, målinger, bruk av egnede instrumenter og registreringer. Dersom det er mistanke til høyt fuktnivå i vegger mot våtrom, eller i rom under terreng kan tilstandsanalysen omfatte destruktive inngrep som for eksempel hullboring i vegger.

Det kan utføres inngrep i vegg eller etasjeskillere ved bad og i rom under terreng for undersøkelse av fukt ved mistanke til alvorlige avvik. Alle bygningsdeler blir undersøkt, med stor vekt på de områdene som takstmannen, erfaringsmessig, kjenner som svake punkter. Selv om takstmannens analyser er svært grundig, kan det forekomme skjulte feil og mangler.

For bolig er referansenivået for de ulike rom og bygningsdeler gitt som krav til tilstandsgrad TG 1, det vil si uten skader og fagmessig riktig utført og i henhold til gjeldende lov/forskrift som gjelder for den aktuelle boligen der ikke tilleggene angir annet. Generelt er referansenivået byggeforskrifter som var gjeldende når bygningen/bygningsdelen ble byggesøkt.

LEVETIDSBETRAKTNINGER:

Når det refereres til levetid er dette basert på takstmannens erfaringstall og Byggforskserien 700.320 Intervaller for vedlikehold og utskifting av bygningsdeler, SINTEF Byggforsk.

Levetidsbetraktningene beregnes med hovedvekt på takstmannens skjønnsmessige vurdering av den enkelte bygningsdelens antatte gjenstående levetid. Dette avhenger også av forskjellige faktorer som kan gjøre seg gjeldende når det gjelder værforhold og bruk.

Levetiden vil variere noe dersom andre kriterier enn teknisk levetid, som for eksempel vedlikehold, estetikk, økonomi, sikkerhet, funksjon eller andre brukerønsker, er lagt til grunn.

VÆR OPPMERKSOM PÅ

Egenerklæringskjema skal alltid legges frem for rapportansvarlig før tilstandsanalysen påbegynnes. Dersom egenerklæring ikke foreligger, vil dette komme tydelig frem på en av de siste sidene av rapporten under ovenstående overskrift.

Dersom det er lagt frem dokumentasjon av pågående byggesaker og/eller manglende ferdigattest, og/eller midlertidig brukstillatelse. Så vil også dette komme tydelig frem på en av de siste sidene av rapporten under samme overskrift som over.

KOSTNADSVURDERING VED TG3

Dersom det er angitt TG3 på en bygningsdel i denne rapporten, så vil det være angitt et antatt kostnadsoverslag over hva det vil koste å sette den i stand, uten å øke standarden.

PIPER OG ILDSTEDER:

Grundig undersøkelse av piper og ildsteder anbefales utført i samråd med offentlige godkjenningsmyndigheter.

ELEKTRISK ANLEGG OG BRANNFØREBYGGENDE TILTAK:

Ved omsetning av bolig vil man ofte få endring i bruk av det elektriske anlegget. BMTF anbefaler på generelt grunnlag at en registrert elektroinstallatør foretar en kontroll av boliginstallasjon ved eierskifte.

Dette kan for eksempel være en rapport fra periodisk kontroll av boliginstallasjon i henhold til NEK 405-2, som omfatter kontroll av både det elektriske og det branttekniske anlegget.

EIERSKIFTERAPPORT™

MER OM TILSTANDSGRADENE I DENNE RAPPORTEN:

TG 0	<p>TG 0 betyr at bygningsdelen ikke har noen avvik.</p> <ul style="list-style-type: none"> * Det er ingen tegn til slitasje. * Dokumentert fagmessig godt utført. * Det er ingen merknader.
TG 1	<p>TG1 betyr at bygningsdelen kan ha mindre avvik.</p> <ul style="list-style-type: none"> * Som forventet i forhold til alder/bruksslitasje. * Strakstiltak anses ikke som nødvendig.
TG 2	<p>TG 2 betyr at bygningsdelen kan ha vesentlige avvik. Eksempler på TG2 kan være at bygningsdelen er:</p> <ul style="list-style-type: none"> * Feil utført. * Skadet, eller symptomer på skade. * Svært slitt. * Nedsatt funksjon. * Utgått på dato. * Kort gjenværende brukstid. * Det er behov for tiltak i nær fremtid. * Det er grunn til overvåkning av denne bygningsdelen.
TG 3	<p>TG 3 betyr at bygningsdelen kan ha store eller alvorlige avvik. Eksempler på TG3 kan være at bygningsdelen er:</p> <ul style="list-style-type: none"> * Har total funksjonssvikt * Fyller ikke lenger formålet * Er en fare for liv og helse <p>Det er et akutt behov for tiltak, og/eller det er avvik fra lover eller forskrifter som gjelder for den aktuelle bygningsdelen eller byggverket.</p>
TG iu	<p>TG iu betyr at bygningsdelen ikke er undersøkt. Denne tilstandsgraden skal kun benyttes unntaksvis. Eksempler kan være:</p> <ul style="list-style-type: none"> * Snødekket tak og krypekjeller uten inspeksjonsmulighet på tidspunktet for analysen * Bygningsdelen, arealet eller rommet er ikke tilgjengelig for inspeksjon på tidspunktet for analysen

EIENDOMSDATA:

Matrikkeldata:	Gnr:8, Bnr: 514
Hjemmelshaver:	Jan Victor Guzman Olsen og Jeanett L L Olsen
Seksjonsnr:	-
Festenr:	-
Andelsnr:	-
Tomt:	871 m ²
Konsesjonsplikt:	Nei
Adkomst:	Offentlig
Vann:	Offentlig
Avløp:	Offentlig
Regulering:	Ikke fremvist
Offentl. avg. pr. år:	-
Forsikringsforhold:	-
Ligningsverdi:	Fastsettes av skatteetaten
Byggeår:	1973

BEFARINGEN:

Befaringsdato:	04.10.2024
Forutsetninger:	Det var ingen hindringer på befaringsdagen. Klimatiske forhold som temperaturforandringer, nedbørsmengde m.m. vil kunne påvirke boligen. Se pkt. Tilleggsopplysninger for ytterligere informasjon.
Oppdragsgiver:	Jan Victor Guzman Olsen og Jeanett L L Olsen
Tilstede under befaringen:	Hjemmelshaver
Fuktmåler benyttet:	Protimeter MMS 2

OM TOMTEN:

Tomten er opparbeidet med asfaltert tilkomst, biloppstillingsplasser, murer, trapper, steinheller, bed og diverse beplantning.

OM BYGGEMETODEN:

Fundamentert på antatt faste masser av komprimert sprengstein/grov pukk på fjell, det er ikke foretatt grunnundersøkelser. Gulv mot grunn av betong. Grunnmur og fundamenter av betongkonstruksjoner. Etasjeskiller av trebjelkelag. Ytterveggkonstruksjoner over grunnmur er oppført i trekonstruksjoner, utvendig er veggene kledd med liggende og stående trekledning. Vinduer med isolerglass i malte trekarmar. Takkonstruksjonen er utført som saltakskonstruksjon av tresperrer, taket er tekket med sutak, lekter og takstein.

OVERORDNET FAGLIG VURDERING AV EIENDOMMEN:

Ved avhending av eiendommen gjøres det oppmerksom på selgers opplysningsplikt og kjøpers undersøkelses plikt i.h.t. Lov om avhending. Eventuelle avvik som er funnet og kontrollert på befaringsdagen står nærmere beskrevet under den aktuelle bygningsdelen.

Det gjøres oppmerksom på at boligens alder tilsier at det ved ombygning/modernisering/endring kan fremkomme feil og mangler. En må være klar over at boligen opprinnelig er fra 1973 og at bygningsdeler som ikke er skiftet kan være på slutten av sin levetid. Det er viktig å påpeke at bygningen anses å være oppført i henhold til de forskrifter og byggemetoder som var gjeldende da boligen ble oppført. Oppføring av boliger i Norge er underlag en rekke forskrifter og ulike bygningskrav, på bakgrunn av boligens alder må det derfor påregnes et avvik i forhold til dagens regelverk og standarder for oppføring av bolig.

ANNET:**Beliggenhet:**

Boligen har en sentral beliggenhet på Askøy. Fra boligen er det kort vei til barnehage og skole. Videre er det kort avstand til Kleppestø eller Askøy Senteret hvor man finner shoppingssenter, dagligvarebutikker, bensinstasjoner, fergekai og marina. Fra Kleppestø er det gode kollektivmuligheter med bussforbindelser til Sotra og Bergen Sentrum. Forøvrig havn for hurtigbåten som trafikkerer båttruten Askøy-Bergen.

Takstobjektet:

Selveier enebolig over to plan.

Fra ett av soverommene i 2.etasje er det utgang til terrasse på 4,8m².

På baksiden er det terrasse på 27,7m².

Oppvarming: Varmekabler på badet og vaskerommet, varmepumpe og peis i stuen. Teknisk tilstand på varmekilder er ikke kontrollert.

El. Anlegg: Sikringsskapet er montert i mellomgangen og inneholder skru- og automatsikringer. Sikringsskapet er ikke videre undersøkt da dette krever spesialkompetanse (se eget vurderingspunkt).

VVS: Boligen har sluk og avløpsrør av plast. Det er benyttet rør-i-rør, plastrør til vannforsyningsrør. VVS anlegget er ikke nærmere kontrollert da dette krever spesialkompetanse (se eget vurderingspunkt).

DOKUMENTKONTROLL:

Opplysninger fra hjemmelshaver.

BESKRIVELSE AV INNVENDIGE OVERFLATER (vegger, tak og gulv):

Gulv: Entré, badet, vaskerommet og toalettet har flislagte gulv, resterende rom har laminat og parkettgulv.

Vegger: Badet og toalettet har fliser, resterende rom har tapet og panel.

Tak: Tak-ess plater, malte flater og panel.

Etasjeskille: Etasjeskille er ikke en del av minstekravet for utarbeidelse av tilstandsrapport i henhold til forskrift til avhendingslova. Etasjeskille/gulvene kommenteres likevel. Det er registrert skjevheter i etasjeskille/gulvene. Stedvis er det registrert knirk i gulvene.

MERKNADER OM ANDRE ROM:**FORMÅL MED ANALYSEN:**

Tilstandsvurderingen er gjennomført for å avdekke eventuelle avvik og mangler ved boligen. Rapporten er utarbeidet i forbindelse med salg av den aktuelle eiendommen. Oppdragsgiver/eier deltok under befaringen med mulighet for å informere om svakheter som bør undersøkes grundigere.

VESENTLIGE ENDRINGER ETTER BYGGEÅR:

Opplysninger fra hjemmelshaver:

- Taktekkingen ble skiftet 2022.
- Installert ny varmtvannsbereider i 2024.

AREALER OG ANVENDELSE:

Arealmålingene i denne rapporten måles etter Norsk Standard 3940. Arealer oppgis i hele kvadratmeter i denne rapporten, og gjelder for det tidspunkt rapporten er datert.

MÅLEVERDIGE AREALER:

Større arealer enn nødvendig åpninger for trapp, heis sjakter og lignende regnes ikke med i etasjens areal. Rom som skal måles må være tilgjengelig, slik at det kan måles. Rommene kan stride mot byggeforskriftene, men likevel være måleverdige.

AREALBEGREPER:

BRA-i =Internt bruksareal

BRA-e =Eksternt bruksareal

BRA-b =Innglasset balkong

TBA =Terrasse- og balkongareal

ENDRINGER:

Rom som ligger utenfor boenheten, men som eier har påvist og/eller opplyst at tilhører boenheten, er oppmålt og inkludert i BRA-e. Det er ikke fremvist dokumentasjon på at rommet tilhører boenheten, med mindre dette er angitt særskilt. Rom utenfor boenheten kan omdisponeres av borettslaget/sameiet og dette kan påvirke boligens BRA. Vær oppmerksom på at NS 3940:2023 og eierseksjonsloven har ulik definisjon av fellesareal. Ved arealmåling gjelder NS 3940:2023 som definerer fellesareal slik: Delen av bygning som brukes av to eller flere bruksenheter eller til bygningens forvaltning, drift eller vedlikehold.

NB:

Ved overgang fra eldre versjon av NS3940 til revidert utgave med nye målereglene, kan det forekomme arealavvik for rapporter som er utført mellom Oktober 2023 og Desember 2024. NS3940:2023 må vurderes til å være gjeldende bransjestandard fram til ny versjon utgis. Dette til tross for at standarden er trukket tilbake juni 2024.

AREAL BOLIG:

Etasje:	BRA-i	BRA-e	BRA-b	TBA	P-Rom m ²	S-Rom m ²
1. Etasje	77	0	0	0	65	12
2. Etasje	90	0	0	33	90	0
SUM BYGNING	167	0	0	33	155	12
SUM BRA	167					

AREAL GARASJE/UTHUS:

Etasje:	BRA-i	BRA-e	BRA-b	TBA	P-Rom m ²	S-Rom m ²
Garasje	0	20	0	0	0	20
Frittstående bod	0	7	0	0	0	7
SUM BYGNING	0	27	0	0	0	27
SUM BRA	27					

BRA-i:

1. Etasje: Entré(2,2m²), gang(14,7m²), mellomgang(2,2m²), mellomgang(5,6m²), toalett(1,4m²), vaskerom(7,1m²), soverom(13,3m²), soverom(5,4m²), soverom(5m²), bod(10,4m²), kott(1,2m²).

2. Etasje: Gang(10,8m²), bad(7,2m²), soverom(11m²), kontor(3,7m²), stue(39,7m²), kjøkken(14,6m²).

BRA-e:**MERKNADER OM AREAL:**

Arealene av hvert rom (nettoareal) summert vil avvike fra oppgitt totalt areal. Dette som følge av at tykkelsen av skillevegger/innervegger og eventuelle sjakter eller piper er trukket fra nettoarealet av hvert rom, men skal iht. målereglene (NS3940) medregnes i totalarealet. To av rommene omtalt som soverom oppfyller ikke kravet til størrelse etter eldre forskrifter.

GARASJE / UTHUS:

Garasjen er oppført med støpt gulv mot grunn. Grunnmur og fundamenter av murkonstruksjoner. Ytterveggkonstruksjoner av mur- og trekonstruksjoner, veggene er overflatebehandlet med murpuss og liggende trekledning. Takkonstruksjonen er utført som saltakskonstruksjon av tresperrer, taket er tekket med takstein. Garasjen er av eldre dato. Det må påregnes vedlikehold av garasjen.

Frittstående utebod er oppført i trekonstruksjoner. Konstruksjonen er av eldre dato og har behov for vedlikehold. Tilleggsbygg som frittstående bod og frittstående garasje er ikke ytterligere kontrollert eller kommentert.

BYGGMESTER:

En BMTF-sertifisert takstmann er en byggmester e.l. som er medlem av Byggmestrenes Takseringsforbund. Det vil si han/hun har minimum 6 års erfaring med å analysere, reparere og bygge boliger.

Mester er en beskyttet tittel som deles ut av Kongen til den som oppfyller de kvalifikasjonskrav som blir stilt i medhold til lov om mesterbrev i håndverk og annen næring.

Den BMTF-sertifiserte takstmannen skal alltid etterleve de etiske regler og regelverket som gjelder for Byggmestrenes Takseringsforbund.

INTEGRITET:

UAVHENGIG TAKSTMANN

Denne rapporten er utarbeidet av en uavhengig takstmann uten bindinger til andre aktører i eiendomsbransjen. Takstmannen har verken et ansettelsesforhold til, eller økonomisk interesse i sin oppdragsgivers virksomhet. For nærmere beskrivelse av kravene til takstmannens integritet, se BMTFs etiske retningslinjer på www.BMTF.no

Ansvarlig for rapporten:

Mats Hansen

Tømrersvenn, byggmester og BMTF sertifisert takstmann

07/01/2025



Mats Hansen

1. Grunn og fundamenter**TG 2** 1.1 Byggegrunn, fundamenter, grunnmur, drenering og sikring mot vann og fuktighet

Byggegrunn er ikke kjent.

Det er ikke påvist synlige skader eller skjevheter på fundamentet.

Det er ikke påvist avskallet puss som fører til at isolasjonen har blitt eksponert.

Det er ikke påvist skader slik at drenering og annen sikring mot vann og fuktighet er utett.

Huset står på antatt faste masser av komprimert sprengstein / grov pukk på fjell.

Det er ikke foretatt grunnundersøkelser. Videre grunnforhold er ikke kjent.

Fundament, søyler og pilarer under terreng var ikke tilgjengelige for inspeksjon.

Gulv mot grunn av betong.

Grunnmuren er oppført betongkonstruksjoner.

Fuktvandring i grunnmurer (fuktoppsug via kapillærer i betongen) av denne alder og typen anses normalt.

Det er ikke mulig å vurdere dreneringen med sikkerhet i forhold til funksjonalitet ut fra visuell besiktelse. Det kan være flere forhold under bakkenivå (vannårer i fjell/terreng, tilsig av fukt etc.) som kan ha negativ betydning.

I bygninger av denne alder må det påregnes fare for fuktvandring i grunnmur/ gulv pga. at det ikke var vanlig byggeskikk i aktuell tidsperiode å sikre mur/ såle på samme metode som dagens skikk, samt drenering har generelt sett begrenset levetid fra byggedato på mellom 20 til 60 år avhengig av grunnforhold.

Hulltaking i rom under terreng:

Det ble gjennomført hulltaking fra vaskerommet mot vegg under terreng. Hulltaking er en inspeksjonsmetode hvor det borres et inspeksjonshull på 73mm fra tilstøtende rom for å undersøke for fukt/skader. Det ble gjennomført fuktkontroll med fuktindikator, denne ga ikke utslag for unormale fuktverdier.

Merknad/vurdering av avvik:

Mer enn halvparten av forventet levetid på drenering er overskredet. Det er ikke benyttet diffusjonstetting mot grunn og fuktsikringen oppfyller ikke krav til sikring etter dagens forskrifter. Dreneringen bør kontrolleres jevnlig der det lar seg gjøre. For utbedring av dreneringen må dreneringen skiftes ut, tidspunktet for når dette er nødvendig er vanskelig å si.

Det er ikke observert grunnmursplast/knotteplast (utvendig fuktsikring) eller tilsvarende utvendig. Manglende knotteplast eller tilsvarende øker risikoen for fuktvandring i murene.

Det ble observert avskallinger enkelte steder i grunnmuren, vedlikehold må påregnes.

Det gjøres oppmerksom på at rom som er innredet og ligger helt eller delvis under terreng regnes som risikokonstruksjon, og kan som følge av dette ha kortere levetid enn tilsvarende konstruksjoner over terreng.

Merknader:

Ingen 1.2 Krypekjeller

Bygningsdelen eksisterer ikke.

Merknader:

TG 1 1.3 Terrengforhold

På befaringdagen ble det ikke opplyst om kjente avvik ved terrengforhold, det var heller ingen umiddelbare tegn til større avvik. Det ble ikke observert store vannansamlinger eller lignende inntil grunnmuren som kunne tyde på feil fall mot grunnmur.

Vær oppmerksom på:

Boligens bakside vender mot skrånende terreng. I skrånende terreng vil det tidvis kunne bli overvann, som regnvann og smeltevann. Det er som følge av boligens plassering i terrenget viktig og påse at overvann ledes bort fra boligen og rom under terreng.

Underetasjen ligger delvis eller helt under terreng, dette utgjør en risiko i forhold fukt/kondens.

Merknader:

2. Yttervegger

TG 2 2.1 Yttervegger

Det er ikke påvist deformasjoner og/eller fuktskader i ytterveggenes konstruksjoner.

Det er ikke påvist tilstrekkelig lufting for kledningen.

Det er utført stikktaking på typiske skadesteder, slik som i nedkanten av panelet og i områdene rundt vinduene.

Ytterveggkonstruksjonene over grunnmur er oppført i trekonstruksjoner.

På befaringdagen ble det ikke opplyst om kjente feil og mangler ved veggkonstruksjonene, det ble heller ikke observert synlige tegn til avvik på veggkonstruksjonene utover det som kan forventes av yttervegger fra aktuell byggeår.

Veggene er oppført etter byggemetode som gjaldt for det aktuelle byggeåret, ytterveggene vil ha noe mindre isolasjon og tetthet enn hva man har etter dagens standard.

Generelt sett er utvendig trekledning en risikoutsatt bygningsdel med tanke på klimatiske forhold. Trepanel/utvendig kledning er en bygningsdel som jevnlig behøver vedlikehold.

Det er benyttet liggende og stående trekledning.

Merknad/vurdering av avvik:

Over forventete levetid er overskredet på trekledningen. Trekledningen bør jevnlig kontrolleres og kledningsbord bør skiftes ved behov.

Stedvis er ikke etablert tilstrekkelig lufting bak kledningen. Manglende lufting bak kledningen vil skade både kledningsbordene og bakveggen. Ved utskiftning av kledningsbord må det etableres tilstrekkelig lufting på baksiden. Når luftespalten bak kledningen øker må det påses at det er tilstrekkelig tetting med musebånd eller tilsvarende på baksiden for å forhindre skadedyr.

Merknader:

3. Vinduer og ytterdører

TG 3 3.1 Vinduer og ytterdører

Det er ikke påvist punkterte glass.

Vinduer med isolerglass i malte trekarmner.
 Vinduene i 1.etasje er fra byggeår.
 Vinduene i 2.etasje er fra byggeår, ett vindu er fra 1988 og ett fra 2006, nyere vindu på badet.
 Vinduene har normal bruksslitasje i henhold til alder.

Altandør med felt av isolerglass, fra byggeår og 1999.
 Dørene fremstod med normal bruksslitasje i henhold til alder.

Det ble ikke oppdaget punkterte glass under befaringen. Punkterte glass kan tidvis være vanskelig og observere.

Merknad/vurdering av avvik:

Som følge av alder på vinduene og dørene bør disse jevnlig kontrolleres for punkterte vindusruter og råteskader i karm/belistning. Grunnet alder på vinduene og dørene vil restlevetid være vanskelig og anslå. Vinduer bør skiftes ved behov.

Det er skader på altandøren i stuen, utskiftning bør påregnes.
 Det er rustne hengsler på altandøren på soverommet, vedlikehold/utskiftning bør påregnes.
 Det er mye slitasje på døren inne til 1.etasje (mellomgangen), utskiftning bør påregnes.

Vinduer datert 1970-tallet er å regne som eldre bygningsdeler, skader kan plutselig oppstå på eldre bygningsdeler.
 Utskiftning bør påregnes innen kort tid.

Merknader:

4. Tak

TG 2 4.1 Takkonstruksjon, takteking og skorstein over tak

Det er ikke påvist svanker/svai i mønet.
 Det er ikke påvist nevneverdige fuktskjolder.
 Det er ikke påvist råteskade eller skadedyr.

Takkonstruksjon er utført som valmtakskonstruksjon av tresperrer.

Takkonstruksjonen virker ok, det er ingen tegn til synlig svikt som for eksempel svai eller svanker utover det som anses å være normalt i henhold til alderen.

Merknad/vurdering av avvik:

Konstruksjonen er fra byggeår, det må derfor påregnes et avvik i forhold til dagens standard. Takkonstruksjonen vil fungere til tross for alder og konstruksjonsmåte.

Merknader:

TG 2 4.2 Undertak, leker og ytterteking (taktekingen)

Det er ikke sikkerhetsforsvarlig å inspisere undertak, leker og ytterteking.
 Det anses ikke som sikkerhetsforsvarlig å inspisere skorstein.

Det er benyttet sutak, lekter og takstein til taktekkning.

Taket er kun besiktiget fra bakkenivå. Det er ikke sikkerhetsmessig forsvarlig å gå på tak uten sikring. Inspeksjon fra bakkenivå medfører begrensninger i undersøkelsene.

Taktekkingen ble skiftet i 2022.

Merknad/vurdering av avvik:

Det er ikke montert snøfangere på taket, snøfangere skal monteres der snø- og isras fra tak kan skade personer, gjenstander, underliggende bygningsdeler eller installasjoner. Det er krav til at det aktuelle taket skal ha snøfangere.

Pipe/ildsted:

Generelt anbefales pipe/ildsted kontrollert av brann/feievesen. Undertegnede takstmann har ikke spesiell kompetanse vedrørende vurdering av piper og ildsteders forskriftsmessige tilstand. For detaljert informasjon og krav anbefales kontakt med lokalt brann- og feievesen.

Merknader:

5. Loft

TG 2 5.1 Loft (konstruksjonsoppbygging)

Loftet er innredet samtidig som boligen ble bygget.

Det er ikke påvist biologiske skadegjørere fra kaldt-, kne-, hanebjelke-, eller kryptloft.

Det er ikke påvist lekkasjer, fukt skjolder, kondens og lignende ved piper, overganger, i bjelker eller takluker.

Loftkonstruksjonen er av eldre dato.

Merknad/vurdering av avvik:

Loftkonstruksjonen er av eldre dato og avviker fra dagens standarder og byggemetoder.

Isolasjonen på loftet sperrer for lufting i kistene, opprydning av isolasjonen for bedre ventilering må utføres.

Merknader:

6. Balkonger, verandaer og lignende

TG 2 6.1 Balkonger, verandaer og lignende

Konstruksjonen vurderes som forsvarlig festet.

Det er ikke påvist svekkelser i forankring eller understøtting.

Det er ikke påvist skader, slik som avskalling, deformasjoner, riss, sprekker, råteskader og/eller rust på overflater.

Fra ett soverom i 2.etasje er det utgang til terrasse på 4,8m².

På baksiden er det terrasse på 27,7m².

Terrassene er oppført i trekonstruksjoner, jevnlig vedlikehold må påregnes.

Merknad/vurdering av avvik:

Rekkverket oppfyller ikke kravet til høyde etter gjeldende forskrifter, rekkverket ble målt til 0,90m. Dagens krav er på 1 meter. Rekkverket oppfyller kravet til høyde etter forskrifter som var gjeldende under oppføringstidspunktet.

Over halve forventete levetid for tekkingen på terrassen er oppbrukt. Det må påregnes vedlikehold/utskiftning innen kort tid.

Merknader:

7. Våtrom

7.1 Bad

TG 2 7.1.1 Overflate vegger og himling

Det er ikke påvist riss og sprekker.
Det er ikke påvist sprekker i fuger.
Det er ikke påvist bom (hulrom) under fliser.
Det er ikke påvist fuktskader, spor etter skadedyr.

Det er benyttet fliser på veggene og malte flater i himlingen på badet.

Det er benyttet fliser og tapet på veggene og malte flater i himlingen på vaskerommet.

Merknad/vurdering av avvik:

Over halve forventete levetid for overflatene er overskredet på våtrommene. Som følge av alder på overflatene bør det påregnes at disse må oppgraderes innen rimelig tid, tidspunkt for når dette blir en nødvendighet er vanskelig å si noe om.

Det er påvist at våtrommene er oppført etter eldre forskrifter. Utifra alder kan skader plutselig oppstå på eldre våtrom. Våtrommet bør oppgraderes innen rimelig tid for å tåle normal bruk etter dagens krav.

Merknader:

TG 2 7.1.2 Overflate gulv

Det er påvist riss og sprekker.
Det er ikke påvist sprekker i fuger.
Det er påvist bom (hulrom) under fliser.
Det er ikke påvist spor etter råteskade, muggvekst eller skadedyr.
Det er ikke påvist knirk i gulvet.

Det er benyttet fliser på gulvet.

Merknad/vurdering av avvik:

Over halve forventete levetid for overflatene er overskredet på badet. Som følge av alder på overflatene bør det påregnes at disse må oppgraderes innen rimelig tid, tidspunkt for når dette blir en nødvendighet er vanskelig å si noe om.

Det er påvist at badet er oppført etter eldre forskrifter. Utifra alder kan skader plutselig oppstå på eldre bad.

Det er sprekk i flere gulvfliser på badet (strekker seg i en rett linje over flere fliser).

Minimumskravet for membranoppkant ved dørterskel er ikke oppfylt.

Det ble registrert bom i enkelte fliser. Når ikke hele flisen har kontakt med underlaget, vil det oppstå luftlommer. Dette blir kalt "bom", og kan medføre at flisen sprekker ved belastning.

Merknader:

TG 2 7.1.3 Membran, tettesjiktet og sluk

Det er muligheter for å rengjøre sluk.
Det er boret hull i tilstøtende rom eller fra undersiden.
Det er fuktkontrollert med egnet fuktmåleverktøy.

EIERSKIFTERAPPORT™

Det kan ikke konstateres at membran er påført alle flatene i våtsone i form av bilder eller annet. Det gjøres spesielt oppmerksom på at tekking (membran og mansjetter) ikke er kontrollerbare fordi dette bare kan gjøres ved å demontere fliser. Denne type destruktive undersøkelser blir aldri foretatt ved en tilstandskontroll for eierskifterapport.

Badet har vært i bruk til daglig i flere år uten at det er registrert noen form for lekkasjer, alder og observasjoner gjort på befaringdagen tilsier at det er membran.

Det er benyttet plastsluk.

Hulltaking:

Det ble gjennomført hulltaking fra soverommet. Hulltaking er en inspeksjonsmetode hvor det borres et inspeksjonshull på 73mm fra tilstøtende rom for å undersøke for fukt/skader. Det ble gjennomført fuktkontroll med fuktindikator, denne ga ikke utslag for unormale fuktverdier.

Badet inneholder: Vegghengt toalett, dobbel helstøpt servant, skap og skuffer under servant med profilerte fronter, dusjvegg i klart glass.

Merknad/vurdering av avvik:

Det er ikke fremvist dokumentasjon på membran arbeid. Uviss alder og utførelse.

Sluket er plassert for nærme veggen, det anbefales at avstanden til vegg skal være minst 30cm fra slukets ytterside.

Merknader:

7.2 Vaskerom

TG 2 7.2.1 Overflate vegger og himling

Det er ikke påvist riss og sprekker.

Det er ikke påvist sprekker i fuger.

Det er ikke påvist bom (hulrom) under fliser.

Det er ikke påvist fuktskader, spor etter skadedyr.

Det er benyttet fliser og tapet på veggene og malte flater i himlingen på vaskerommet.

Merknad/vurdering av avvik:

Over halve forventete levetid for overflatene er overskredet på vaskerommet Som følge av alder på overflatene bør det påregnes at disse må oppgraderes innen rimelig tid, tidspunkt for når dette blir en nødvendighet er vanskelig å si noe om.

Det er påvist at vaskerommet er oppført etter eldre forskrifter. Utifra alder kan skader plutselig oppstå på eldre vaskerom. Våtrommet bør oppgraderes innen kort tid for å tåle normal bruk etter dagens krav.

Merknader:

TG 3 7.2.2 Overflate gulv

Det er ikke påvist riss og sprekker.

Det er ikke påvist sprekker i fuger.

Det er ikke påvist bom (hulrom) under fliser.

Det er ikke påvist spor etter råteskade, muggvekst eller skadedyr.

Det er ikke påvist tilfredsstillende fall til sluket.

Det er ikke påvist knirk i gulvet.

Det er benyttet fliser på gulvet.

Ved kontroll ble det ikke registrert bom i fliser, det gjøres oppmerksom på at mindre tilfeller av bom i fliser kan oppstå. Når ikke hele flisen har kontakt med underlaget, vil det oppstå luftlommer. Dette blir kalt "bom", og kan medføre at flisen sprekker ved belastning.

Merknad/vurdering av avvik:

Over halve forventete levetid for overflatene er overskredet på vaskerommet Som følge av alder på overflatene bør det påregnes at disse må oppgraderes innen rimelig tid, tidspunkt for når dette blir en nødvendighet er vanskelig å si noe om.

Det er påvist at vaskerommet er oppført etter eldre forskrifter. Utifra alder kan skader plutselig oppstå på eldre vaskerom. Våtrommet bør oppgraderes innen kort tid for å tåle normal bruk etter dagens krav.

Det ble ikke målt tilstrekkelig fall mot sluk i henhold til gjeldende forskrifter.

Stedvis er det ujevn fall på gulvet.

Minimumskravet for membranoppkant ved dørterskel er ikke oppfylt.

Merknader:

TG 3 7.2.3 Membran, tettesjiktet og sluk

Det er muligheter for å rengjøre sluk.

Det er ikke boret hull i tilstøtende rom eller fra undersiden.

Det er fuktkontrollert med egnet fuktmåleverkøy.

Det kan ikke konstateres at membran er påført alle flatene i våtsone i form av bilder eller annet. Det gjøres spesielt oppmerksom på at tekking (membran og mansjetter) ikke er kontrollerbare fordi dette bare kan gjøres ved å demontere fliser. Denne type destruktive undersøkelser blir aldri foretatt ved en tilstandskontroll for eierskifterapport.

Det er benyttet plastsluk (av eldre dato).

Hulltaking:

Det ble ikke gjennomført hulltaking som følge av rommets oppbygning/bruk, hulltaking ble ikke sett på som hensiktsmessig. Hulltaking er en inspeksjonsmetode hvor det borres et inspeksjonshull på 73mm fra tilstøtende rom for å undersøke for fukt/skader. Det er imidlertid gjennomført fuktkontroll med fuktindikator, denne ga ikke utslag for unormale fuktverdier. Hulltaking vil generelt gi en bedre fuktanalyse.

Vaskerommet inneholder: Opplegg for vaskemaskin, utslagsvask, fordelerskap til rørsystemet.

Merknad/vurdering av avvik:

Mer enn forventet brukstid er oppbrukt på slukløsning og membran. Overvåk tilstanden jevnlig. For å få tilstandsgrad 0 eller 1 må sluk og tettesjiktet skiftes ut, men tidspunktet for når dette er nødvendig er vanskelig å si noe om. Som følge av alder må sluk jevnlig kontrolleres og rengjøres.

Merknader:

8. Kjøkken

8.1 Kjøkken

TG 1 8.1 Kjøkken

Det er ikke påvist knirk, skader eller fuktskjolder på gulvet.

Det er ikke påvist fukt ved kjøleskap, vaskemaskin, varmtvannsbereider eller andre vanninstallasjoner.

Det er ikke påvist avvik i forhold til trykk i vannkran.

Det er ikke påvist avvik i forhold til avrenning fra avløp.

Det er ikke påvist symptomer på fukt og råte i nabokonstruksjoner.

Kjøkkeninnredning med profilerte fronter, to av overskapene har glassfronter, laminat benkeplate, over benkeplaten er det benyttet fliser, stål oppvaskkum, ventilator.

- Integrrert induksjonsplatetopp
- Integrrert stekeovn
- Integrrert mikrobølgeovn
- Integrrert oppvaskmaskin
- Integrrert kjøll- og frys

Teknisk tilstand på hvitevarer er ikke kontrollert.

Fuktkontroll som er foretatt med fuktindikator ga ikke unormale fuktverdier i områder der det anses og være fare for fuktvandring. Disse områdene er i hovedsak i underskap under vask, området rundt oppvaskmaskin og på gulv rundt sokkel list.

Merknader:

9. Rom under terreng

10. VVS

TG 2 10.1 WC og innvendige vann- og avløpsrør

Materiale, sammenkoblingspunkter, kondensisolasjon og termisk isolasjon vurderes som tilfredsstillende.

Avløpskapasiteten vurderes som tilfredsstillende.

Lukt fra avløpssystemet vurderes som tilfredsstillende.

Det er WC med innebygget systerne.

Det er ikke spalte på innebygget systerne for WC.

Det gjøres oppmerksom på at det kun er synlige rørinstallasjoner som er kontrollert. Rørgjennomføringer som er skjult i vegg er ikke videre undersøkt. Utvendige vann- og avløpsrør er ikke kontrollert.

Det er benyttet rør i rør - plastrør til vannforsyningsrør.

Forventet levetid på plastrør: 25 - 50 år.

Boligen har sluk og avløpsrør i plast.

Forventet levetid for sluk av plast: 30-50 år.

Merknad/vurdering av avvik:

Manglende merking av rør-i-rørsystemet/rørkurser i fordelerskapet.

Manglende sprutdeksel. Det skal alltid monteres sprutdeksel i fordelerskap med unntak ved plassering i himling, dette for å forhindre vannsprut fra innsiden ved eventuell lekkasje.

Merknader:

TG 1 10.2 Varmtvannsbereder

Varmtvannsbereder er fra 2024

Det er ikke påvist avdrypp og fuktskjolder ved bereder.

Varmtvannsberederen er plassert på vaskerommet og ble installert i 2024.

Merknader:

Ingen 10.3 Vannbåren varme

Bygningsdelen eksisterer ikke.

Merknader:

Ingen 10.4 Varmesentraler

Bygningsdelen eksisterer ikke.

Merknader:**TG 1** 10.5 Ventilasjon

- Boligen har naturlig ventilasjon.
- Boligen har mekanisk ventilasjon.
- Boligen har ikke balansert ventilasjon.

Boligen tilfredsstiller ikke kravet til ventilasjon etter dagens krav. Under oppføringstidspunktet til boligen var det andre krav som var gjeldende.

For å oppfylle kravene til de nyeste bygningsforskriftene skal man nå benytte balansert ventilasjonsanlegg.

Merknader:**11. Elektrisk anlegg og samsvarserklæring****11.1 Elektrisk anlegg og samsvarserklæring**

Når det gjelder resultater fra det lokale el-tilsynet: Se eventuelt eiers egenerklæringsskjema.

El. Anlegg: Sikringsskapet er montert i mellomgangen og inneholder skru- og automatsikringer. Sikringsskapet er ikke videre undersøkt da dette krever spesialkompetanse.

Det er ikke fremvist samsvarserklæring for anlegget. Kravet om samsvarserklæring gjelder både for anlegg som er nyere enn 1999, og for endringer utført på anlegg som er eldre enn 1999.

Det er ikke opplyst om årstall for forrige tilsyn av det elektriske anlegget. Det foreligger ikke dokumentasjon på gjennomført tilsyn eller dokumentasjon etter gjennomført tilsyn (dokumentasjon på avvik, mangler eller dokumentasjon på at anlegget er uten avvik).

Undertegnede takstmann har ikke fagkompetanse/spesialkompetanse til å utføre kontroll av elektriske anlegg og elektriske installasjoner. Det stilles strenge krav til kompetanse for kontroll av elektriske anlegg. Det anbefales på generelt grunnlag at registrert/autorisert elektroinstallatør/kontrollør foretar en kontroll av hele det elektriske anlegget.

Vurderingen av det elektriske anlegget er basert på visuell besiktigelse, opplysninger gitt av eier med eventuell tilhørende fremvist dokumentasjon, samt standard sjekkliste (begrensede undersøkelser sammenlignet med godkjent elkontroll).

Branntekniske forhold:

Alle boliger skal ha brannalarmanlegg eller røykvarslere. Minimumskravet er at man har minst én røykvarsler i hver etasje i boligen.

Alle boliger skal ha slokkeutstyr som husbrannslange, eller brannslukningsapparat. Brannslukningsapparatet må være på minst 6 kg (effektivitetsklasse på minst 21 A for skumapparat). Ved bruk av brannslange skal brannslangen være tilkoblet fast vannforsyning, det anbefales kuleventil (type kran).

Merknad/vurdering av avvik:

Det er ikke opplyst om forrige tilsyn av anlegget. Det må utføres el.kontroll (av autorisert kontrollør) av hele anlegget. Det hefter en risiko for pålegg om utbedringer på elektriske anlegg etter utført utvidet kontroll.

Skrusikringer er av eldre dato, utskiftning må påregnes.

Merknader:

VÆR OPPMERKSOM PÅ:

Egenerklæringsskjema er levert før oppstart av oppdraget.

Det er ikke fremlagt godkjente tegninger av boligen.

Det foreligger ikke oppdaterte godkjente byggetegninger som samsvarer med boligen, se under.

Det er ingen avvik i forhold til rømming og romhøyde, ut ifra gjeldende forskrifter for da boligen/rommene ble bygget.

Innvendige rekkverk og håndrekk er i henhold til gjeldende forskrifter når bygningsdelen ble byggesøkt.

TILLEGGSOPPLYSNINGER:

Den bygningssakkyndige har ikke kontrollert om det foreligger offentligrettslige pålegg fra kommunen. Det er ikke kontrollert om det er pågående byggesaker, endringer i reguleringsplan som berører den aktuelle eiendommen eller andre ytre påvirkninger.

Vedrørende egenerklæringsskjema: Skjema vil følge som vedlegg til salgsoppgaven, det anbefales eventuelle interessenter å lese gjennom skjema før et eventuelt salg/kjøp gjennomføres. Det kan være flere relevante/nyttige opplysninger i dette skjema som ikke er videre beskrevet i denne rapporten.

Tilstandsrapporten har en gyldighet på 12 mnd. fra rapportdato. Skulle det oppstå skader, endringer eller annet av betydning ved boligen, oppfordres eier/selger til å informere om forholdene og oppdatere tilstandsrapporten.

I tilstandsrapporten har den bygningssakkyndige ikke gjort undersøkelser/vurderinger av bygningens estetikk og arkitektur, fellesarealer (med mindre boligeieren har vedlikeholdsplikt for fellesarealer), tilleggsbygg som garasje, biloppstillingsplass eller lignende i fellesanlegg/fellessområdet.

ANBEFALTE YTTERLIGERE UNDERSØKELSER:

Radonmålinger: Den bygningssakkyndige har ikke foretatt radonmålinger. Grenseverdi for radon er den høyeste årsmiddelverdien som generelt er anbefalt i et oppholdsrom. Grenseverdi er satt til 200 Bq/m³. Det skal gjennomføres radonreducerende tiltak dersom radonnivået overstiger 100 Bq/m³ (tiltaksgrense).

Rominndelingen samsvarer ikke med originale bygningstegninger.

Vinduene på ett av rommene omtalt som soverom i 1.etasje er plassert for høyt på veggen til å kvalifisere som rømningsvindu.

TAKSTMANNENS VURDERING VED TG2:	
1.1	Byggegrunn, fundamenter, grunnmur, drenering og sikring mot vann og fuktighet
	<p>Mer enn halvparten av forventet levetid på drenering er overskredet. Det er ikke benyttet diffusjonstetting mot grunn og fuktsikringen oppfyller ikke krav til sikring etter dagens forskrifter. Dreneringen bør kontrolleres jevnlig der det lar seg gjøre. For utbedring av dreneringen må dreneringen skiftes ut, tidspunktet for når dette er nødvendig er vanskelig å si.</p> <p>Det er ikke observert grunnmursplast/knotteplast (utvendig fuktsikring) eller tilsvarende utvendig. Manglende knotteplast eller tilsvarende øker risikoen for fuktvandring i murene.</p> <p>Det ble observert avskallinger enkelte steder i grunnmuren, vedlikehold må påregnes.</p> <p>Det gjøres oppmerksom på at rom som er innredet og ligger helt eller delvis under terreng regnes som risikokonstruksjon, og kan som følge av dette ha kortere levetid enn tilsvarende konstruksjoner over terreng.</p>
2.1	Yttervegger
	<p>Over forventete levetid er overskredet på trekledningen. Trekledningen bør jevnlig kontrolleres og kledningsbord bør skiftes ved behov.</p> <p>Stedvis er ikke etablert tilstrekkelig lufting bak kledningen. Manglende lufting bak kledningen vil skade både kledningsbordene og bakveggen. Ved utskiftning av kledningsbord må det etableres tilstrekkelig lufting på baksiden. Når luftespalten bak kledningen øker må det påses at det er tilstrekkelig tetting med musebånd eller tilsvarende på baksiden for å forhindre skadedyr.</p>
4.1	Takkonstruksjon, takteking og skorstein over tak
	Konstruksjonen er fra byggeår, det må derfor påregnes et avvik i forhold til dagens standard. Takkonstruksjonen vil fungere til tross for alder og konstruksjonsmåte.
4.2	Undertak, lekter og ytterteking (taktekingen)
	Det er ikke montert snøfangere på taket, snøfangere skal monteres der snø- og isras fra tak kan skade personer, gjenstander, underliggende bygningsdeler eller installasjoner. Det er krav til at det aktuelle taket skal ha snøfangere.
5.1	Loft (konstruksjonsoppbygging)
	<p>Loftkonstruksjonen er av eldre dato og avviker fra dagens standarder og byggemetoder.</p> <p>Isolasjonen på loftet sperrer for lufting i kistene, opprydning av isolasjonen for bedre ventilering må utføres.</p>
6.1	Balkonger, verandaer og lignende
	<p>Rekkverket oppfyller ikke kravet til høyde etter gjeldende forskrifter, rekkverket ble målt til 0,90m. Dagens krav er på 1 meter. Rekkverket oppfyller kravet til høyde etter forskrifter som var gjeldende under oppføringstidspunktet.</p> <p>Over halve forventete levetid for tekkingen på terrassen er oppbrukt. Det må påregnes vedlikehold/utskiftning innen kort tid.</p>
7.1.1	Bad Overflate vegger og himling
	<p>Over halve forventete levetid for overflatene er overskredet på våtrommene. Som følge av alder på overflatene bør det påregnes at disse må oppgraderes innen rimelig tid, tidspunkt for når dette blir en nødvendighet er vanskelig å si noe om.</p> <p>Det er påvist at våtrommene er oppført etter eldre forskrifter. Utifra alder kan skader plutselig oppstå på eldre våtrom. Våtrommet bør oppgraderes innen rimelig tid for å tåle normal bruk etter dagens krav.</p>
7.1.2	Bad Overflate gulv

	<p>Over halve forventete levetid for overflatene er overskredet på badet. Som følge av alder på overflatene bør det påregnes at disse må oppgraderes innen rimelig tid, tidspunkt for når dette blir en nødvendighet er vanskelig å si noe om.</p> <p>Det er påvist at badet er oppført etter eldre forskrifter. Utifra alder kan skader plutselig oppstå på eldre bad.</p> <p>Det er sprekk i flere gulvfliser på badet (strekker seg i en rett linje over flere fliser).</p> <p>Minimumskravet for membranoppkant ved dørterskel er ikke oppfylt.</p> <p>Det ble registrert bom i enkelte fliser. Når ikke hele flisen har kontakt med underlaget, vil det oppstå luftlommer. Dette blir kalt "bom", og kan medføre at flisen sprekker ved belastning.</p>
7.1.3	Bad Membran, tettesjiktet og sluk
	<p>Det er ikke fremvist dokumentasjon på membran arbeid. Uviss alder og utførelse.</p> <p>Sluket er plassert for nærme veggen, det anbefales at avstanden til vegg skal være minst 30cm fra slukets ytterside.</p>
7.2.1	Vaskerom Overflate vegger og himling
	<p>Over halve forventete levetid for overflatene er overskredet på vaskerommet Som følge av alder på overflatene bør det påregnes at disse må oppgraderes innen rimelig tid, tidspunkt for når dette blir en nødvendighet er vanskelig å si noe om.</p> <p>Det er påvist at vaskerommet er oppført etter eldre forskrifter. Utifra alder kan skader plutselig oppstå på eldre vaskerom. Våtrommet bør oppgraderes innen kort tid for å tåle normal bruk etter dagens krav.</p>
10.1	WC og innvendige vann- og avløpsrør
	<p>Manglende merking av rør-i-rørsystemet/rørkurser i fordelerskapet.</p> <p>Manglende sprutdeksel. Det skal alltid monteres sprutdeksel i fordelerskap med unntak ved plassering i himling, dette for å forhindre vannsprut fra innsiden ved eventuell lekkasje.</p>

TAKSTMANNENS VURDERING VED TG3:	
3.1	Vinduer og ytterdører
	<p>Som følge av alder på vinduene og dørene bør disse jevnlig kontrolleres for punkterte vindusruter og råteskader i karm/belistning. Grunnet alder på vinduene og dørene vil restlevetid være vanskelig og anslå. Vinduer bør skiftes ved behov.</p> <p>Det er skader på altandøren i stuen, utskiftning bør påregnes. Det er rustne hengsler på altandøren på soverommet, vedlikehold/utskiftning bør påregnes. Det er mye slitasje på døren inne til 1.etasje (mellomgangen), utskiftning bør påregnes.</p> <p>Vinduer datert 1970-tallet er å regne som eldre bygningsdeler, skader kan plutselig oppstå på eldre bygningsdeler. Utskiftning bør påregnes innen kort tid.</p>
	Takstmannens prisvurdering ved utskiftning antas mellom Kr. 100 000.- og 300.000.-
7.2.2	Vaskerom Overflate gulv
	<p>Over halve forventete levetid for overflatene er overskredet på vaskerommet Som følge av alder på overflatene bør det påregnes at disse må oppgraderes innen rimelig tid, tidspunkt for når dette blir en nødvendighet er vanskelig å si noe om.</p> <p>Det er påvist at vaskerommet er oppført etter eldre forskrifter. Utifra alder kan skader plutselig oppstå på eldre vaskerom. Våtrommet bør oppgraderes innen kort tid for å tåle normal bruk etter dagens krav.</p> <p>Det ble ikke målt tilstrekkelig fall mot sluk i henhold til gjeldende forskrifter. Stedvis er det ujevn fall på gulvet. Minimumskravet for membranoppkant ved dørterskel er ikke oppfylt.</p>
	Takstmannens prisvurdering ved utskiftning antas mellom Kr. 25.000.- og 50.000.-
7.2.3	Vaskerom Membran, tettesjiktet og sluk
	<p>Mer enn forventet brukstid er oppbrukt på slukløsning og membran. Overvåk tilstanden jevnlig. For å få tilstandsgrad 0 eller 1 må sluk og tettesjiktet skiftes ut, men tidspunktet for når dette er nødvendig er vanskelig å si noe om. Som følge av alder må sluk jevnlig kontrolleres og rengjøres.</p>
	Takstmannens prisvurdering ved utskiftning antas mellom Kr. 50.000.- og 100.000.-

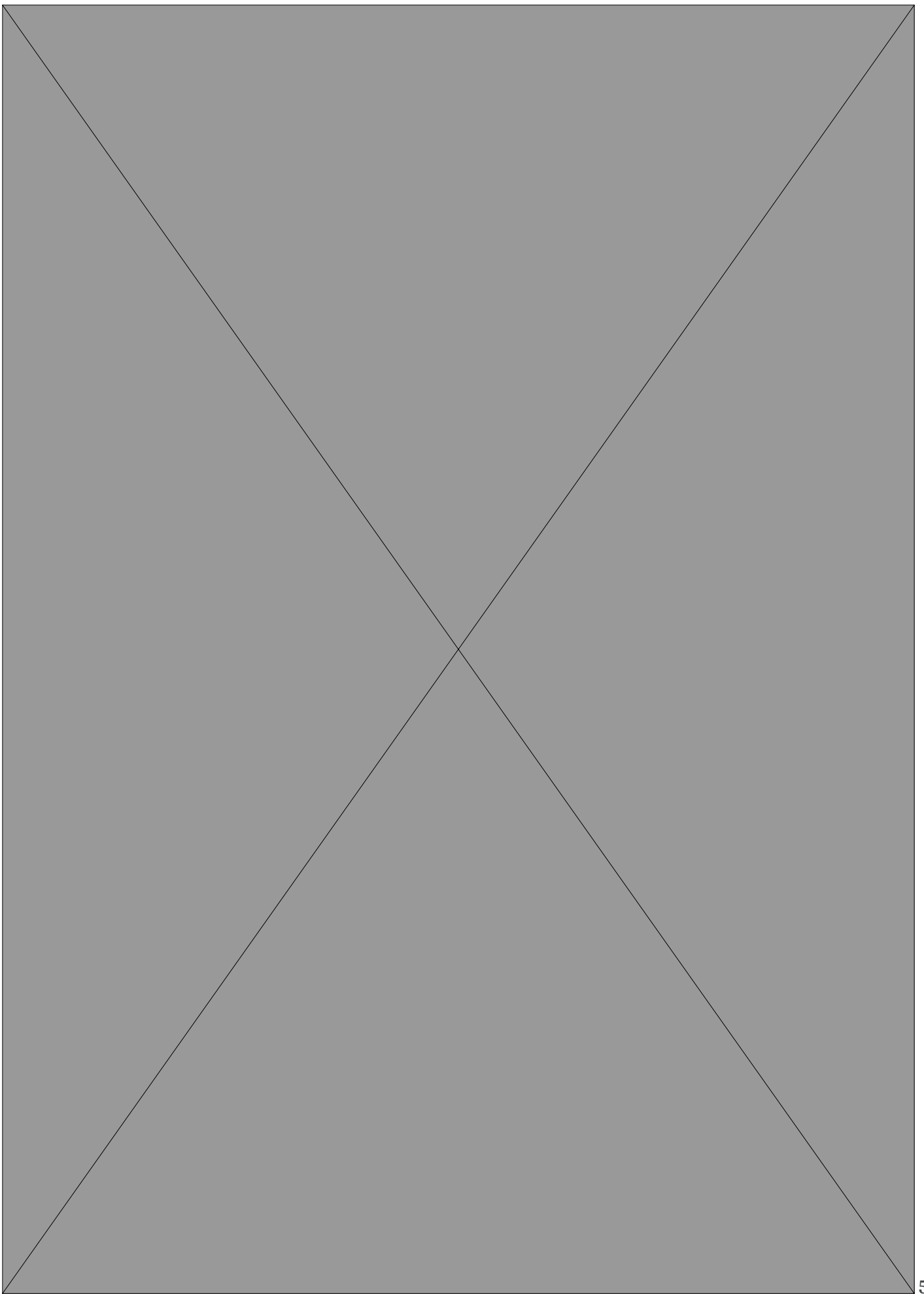

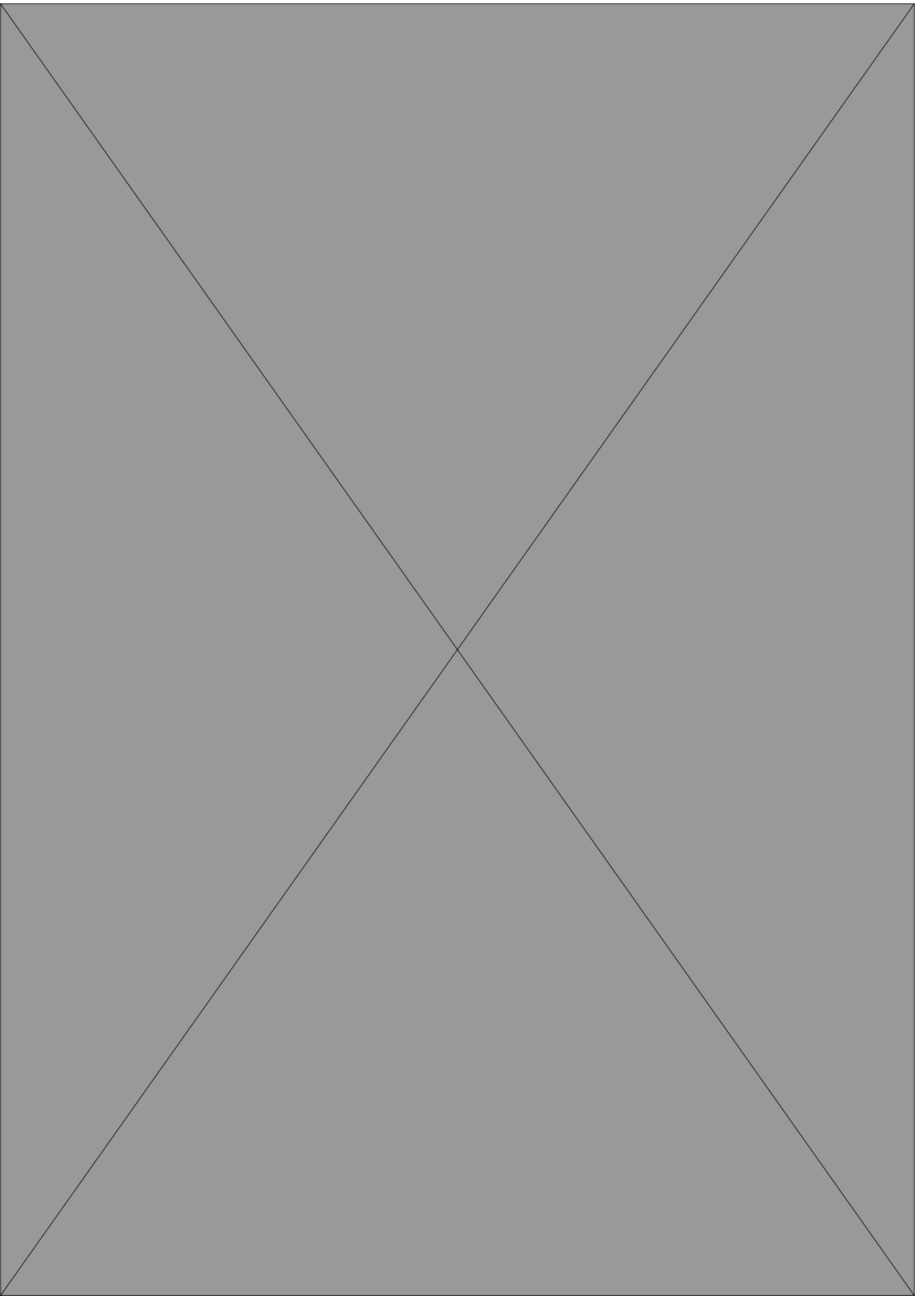

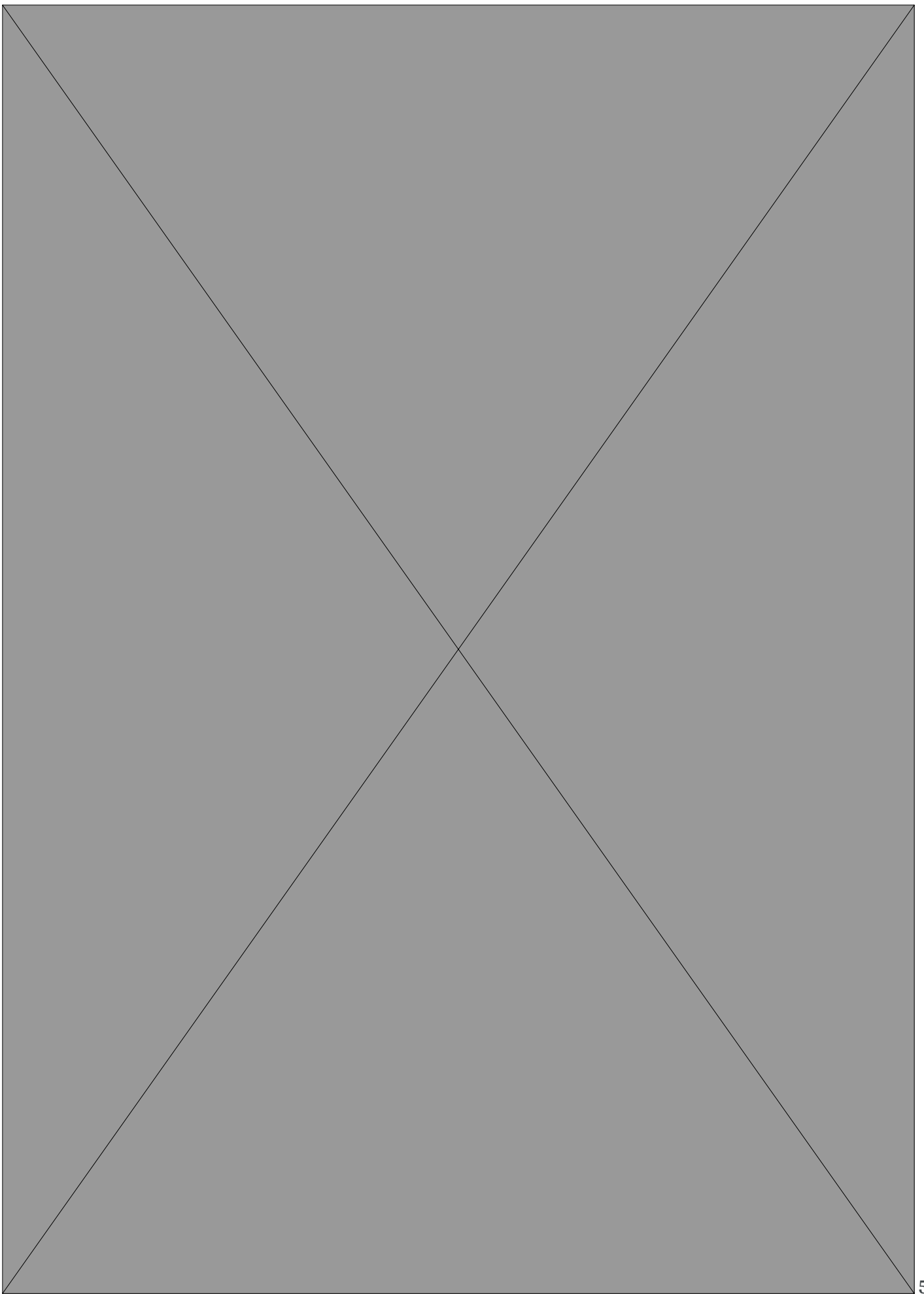

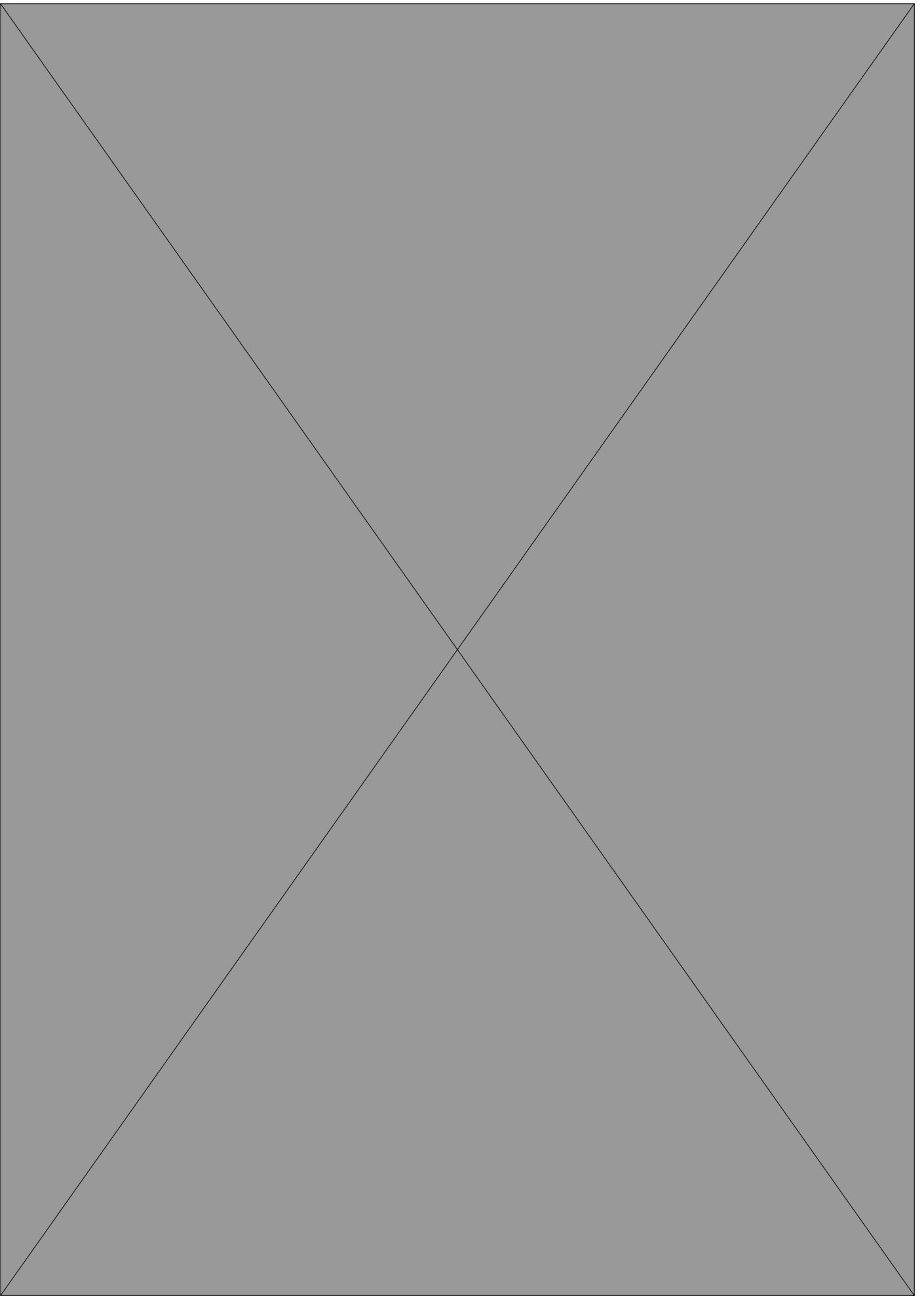

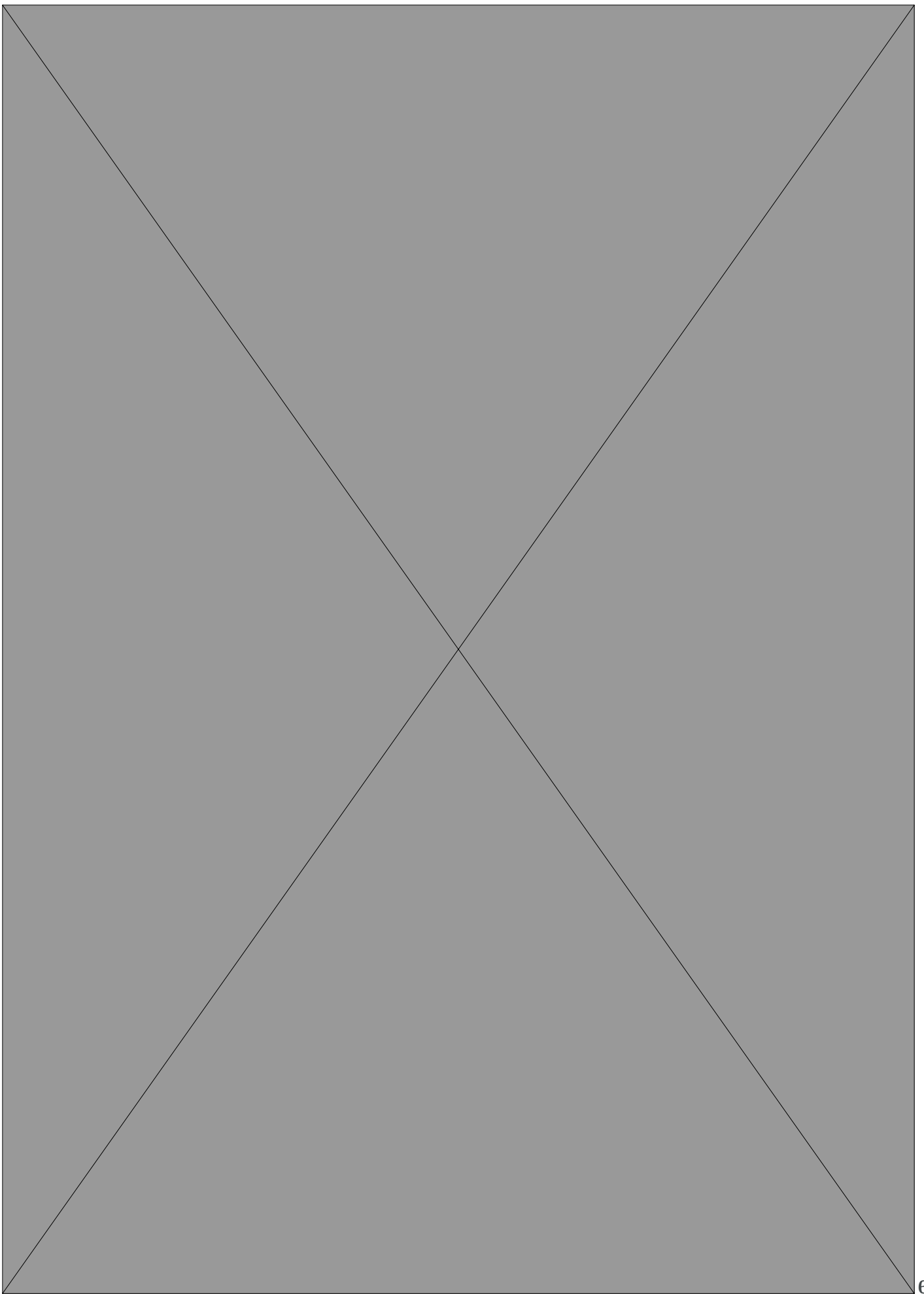

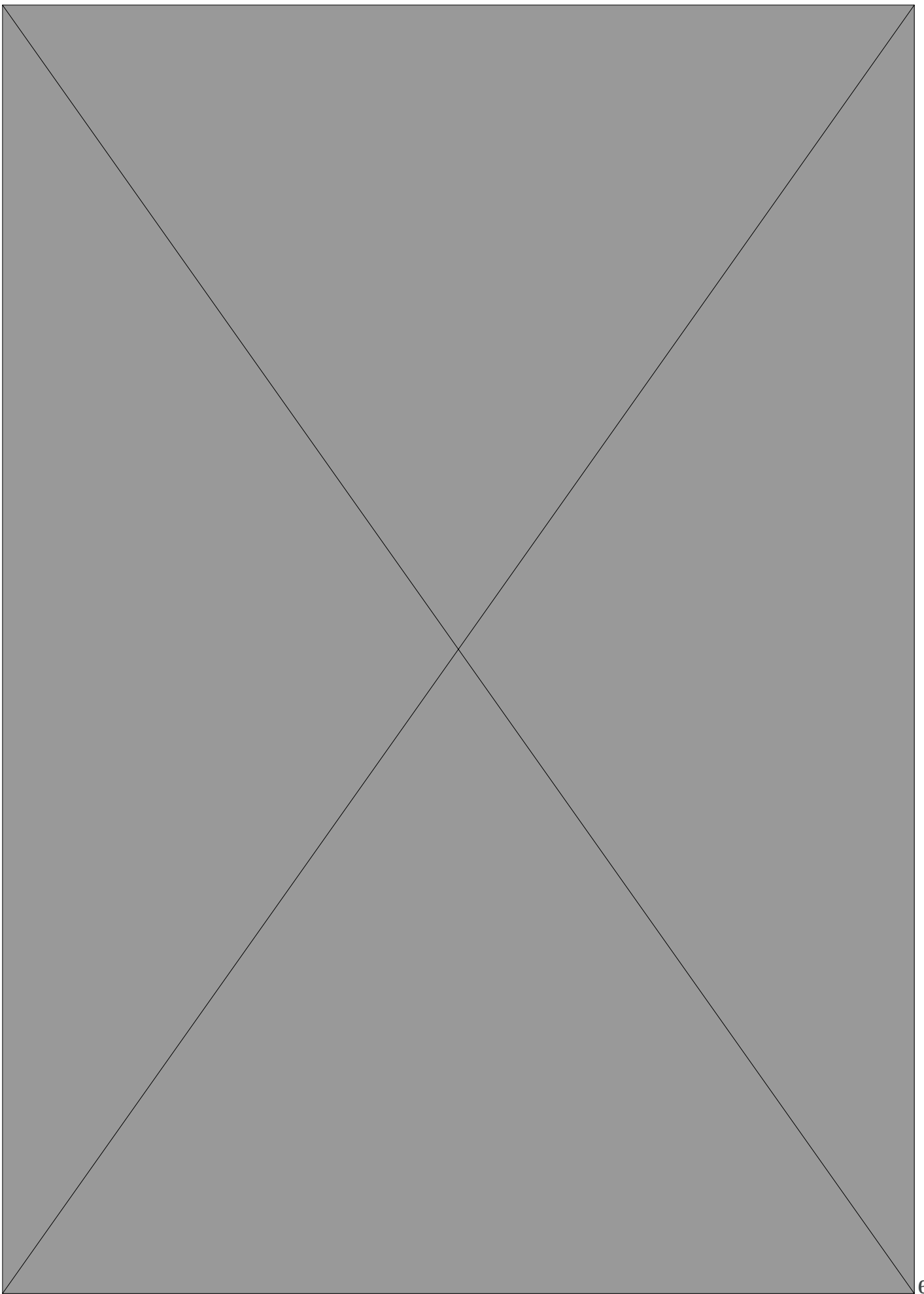

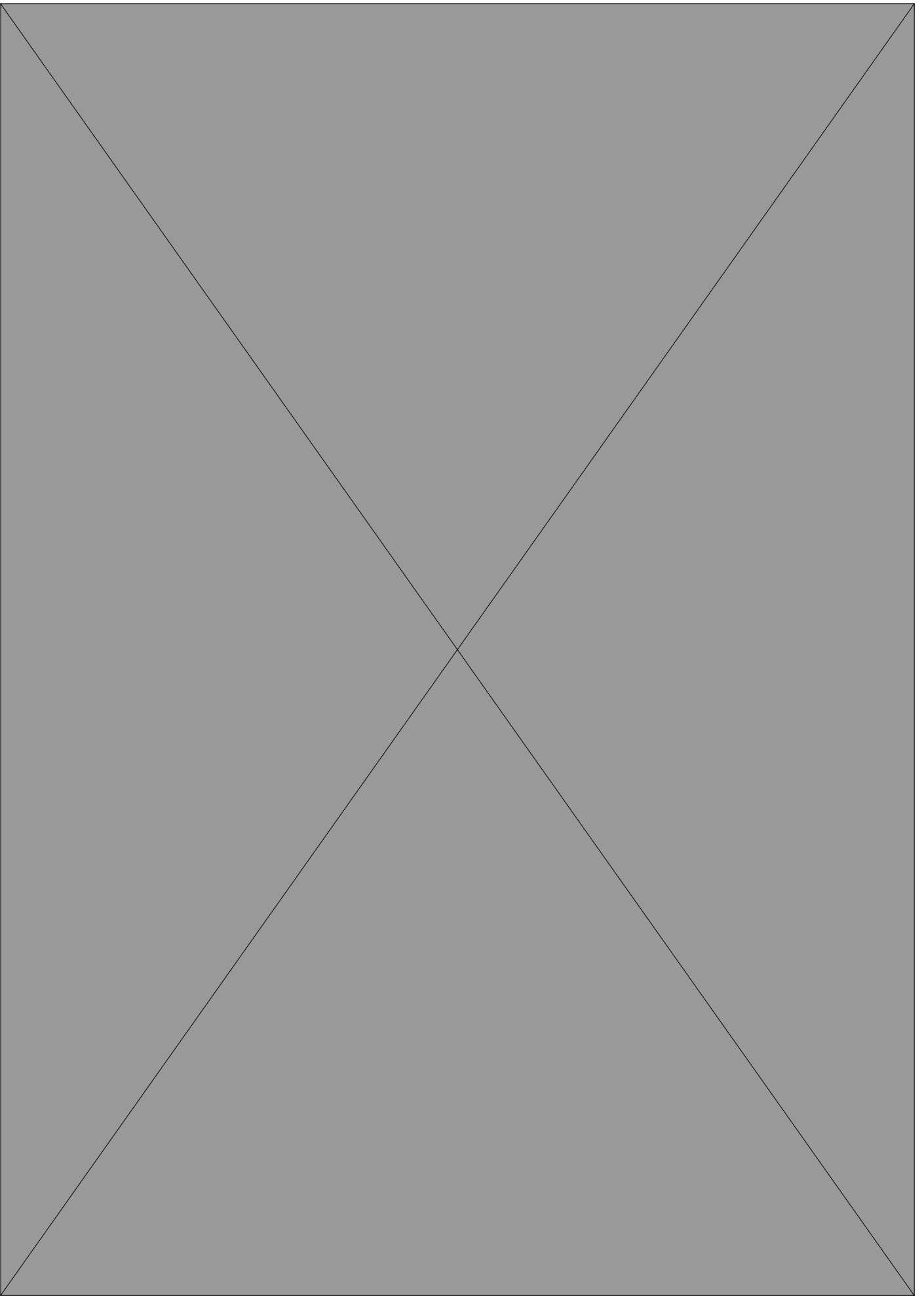

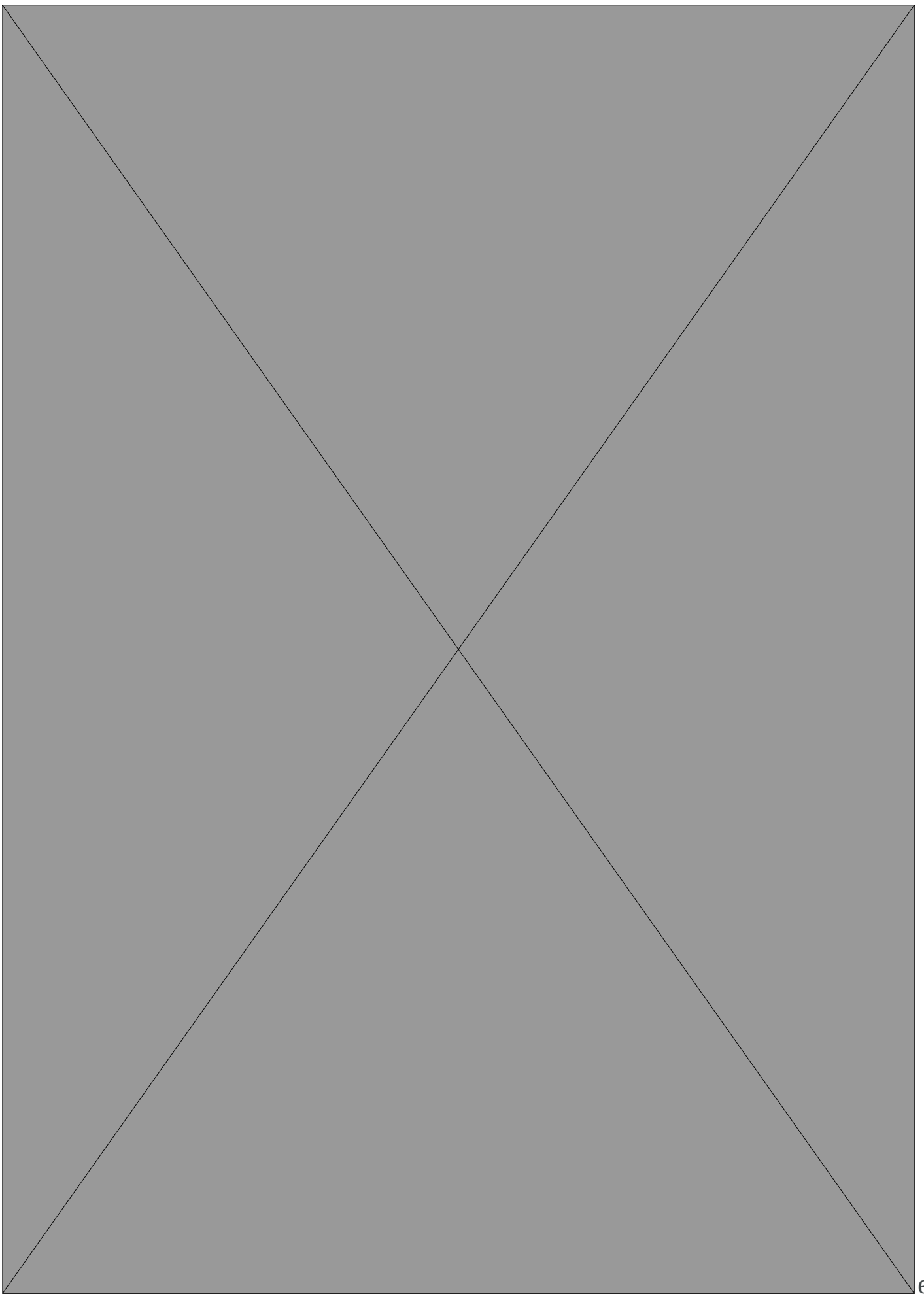

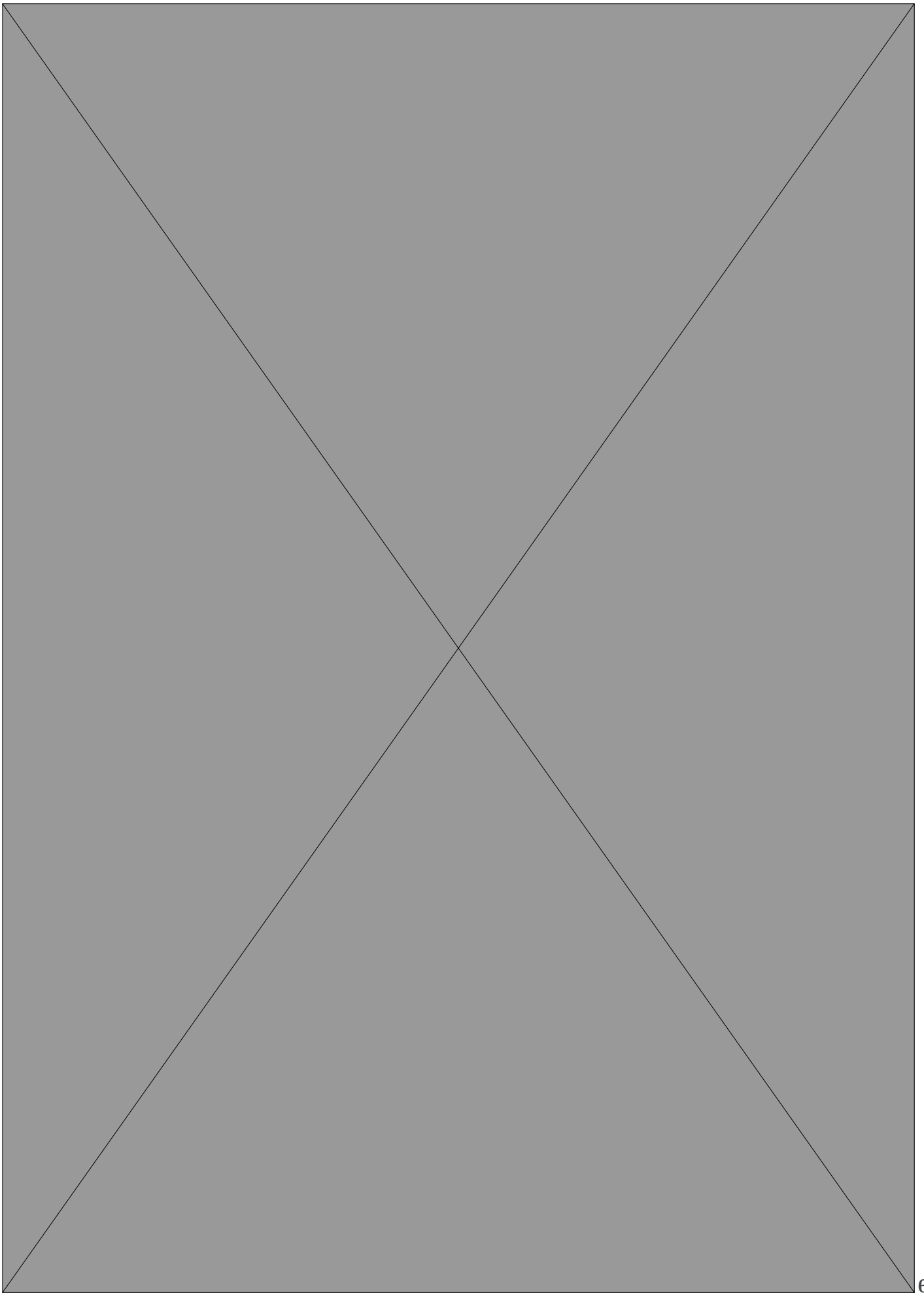

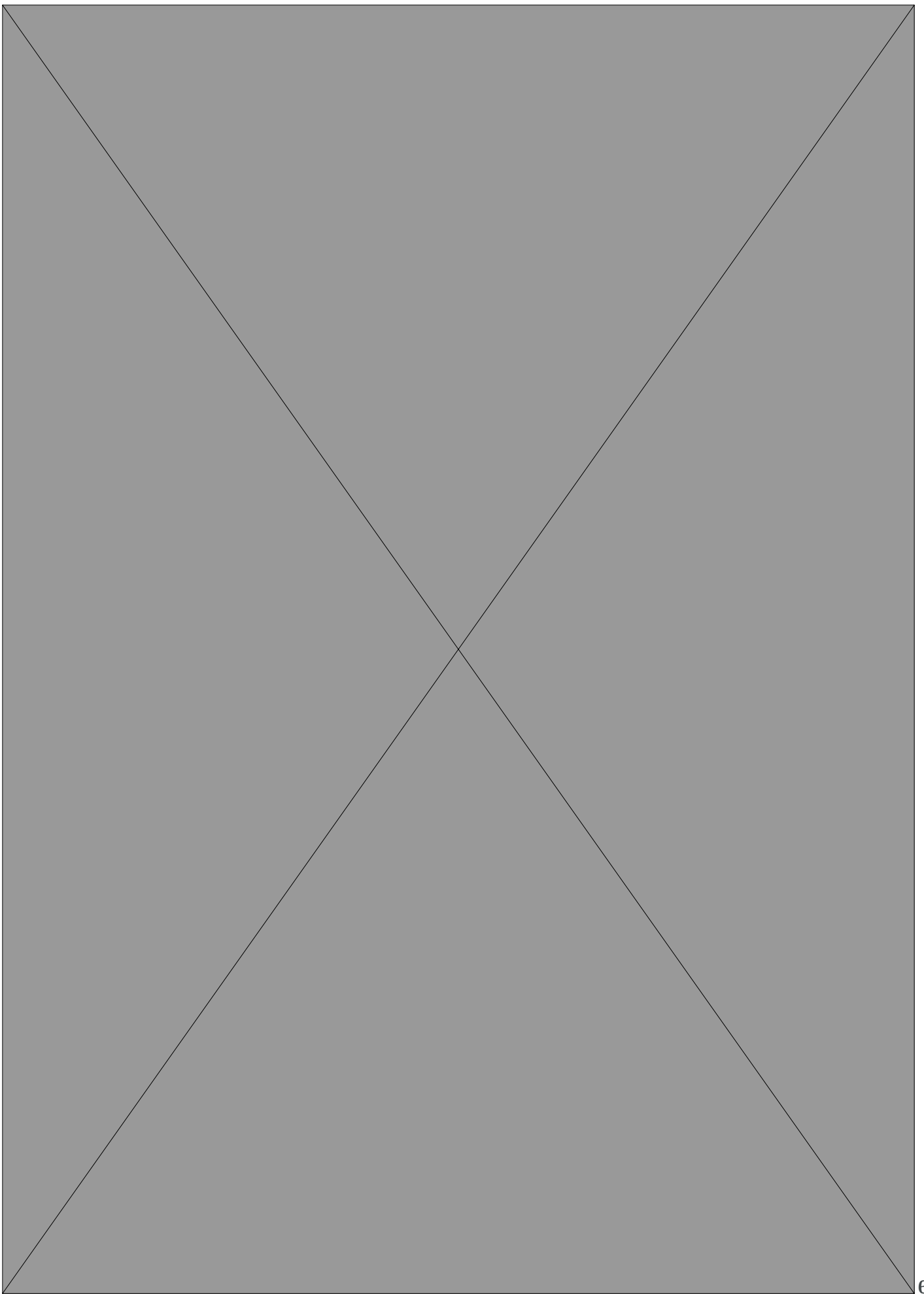

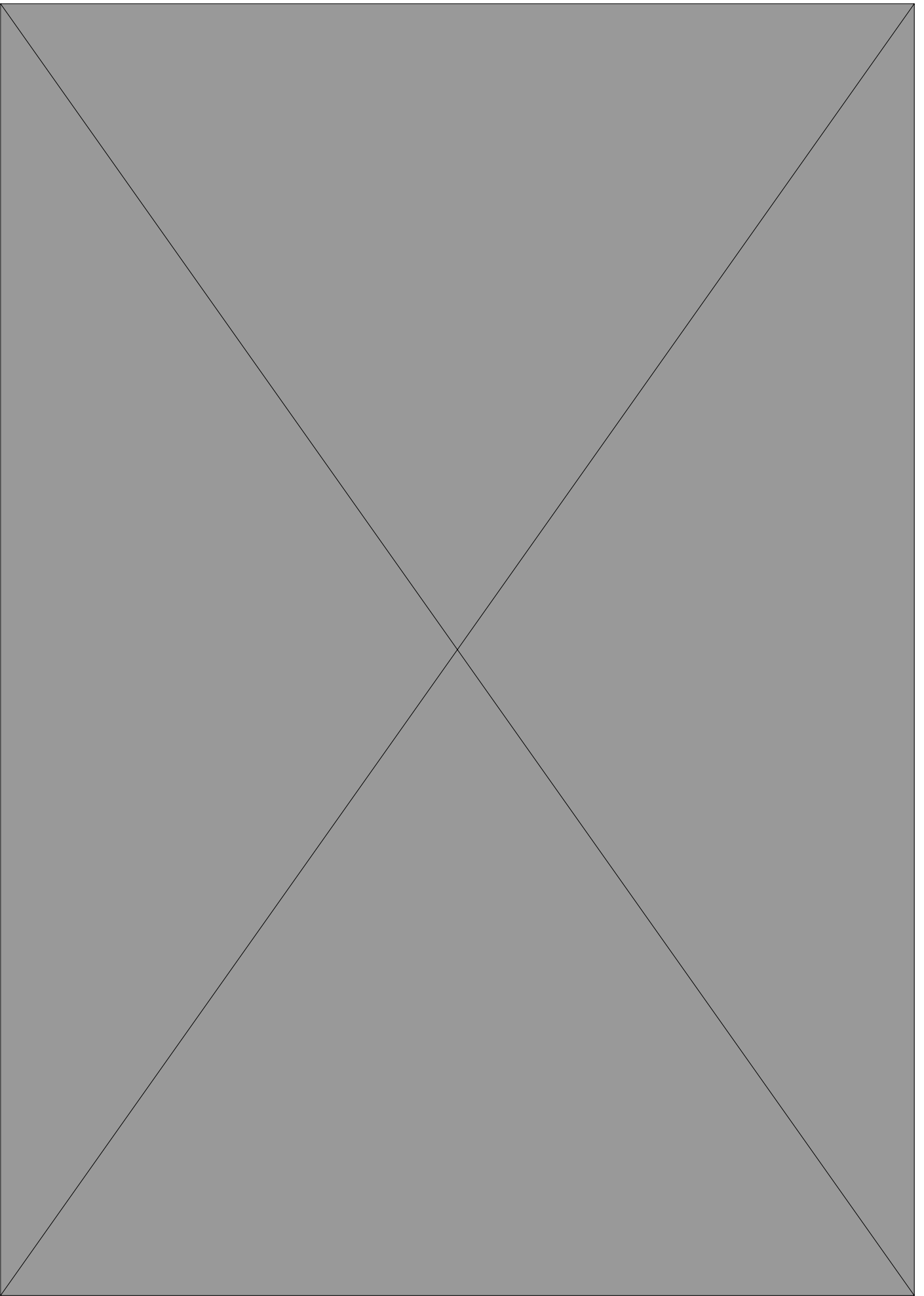

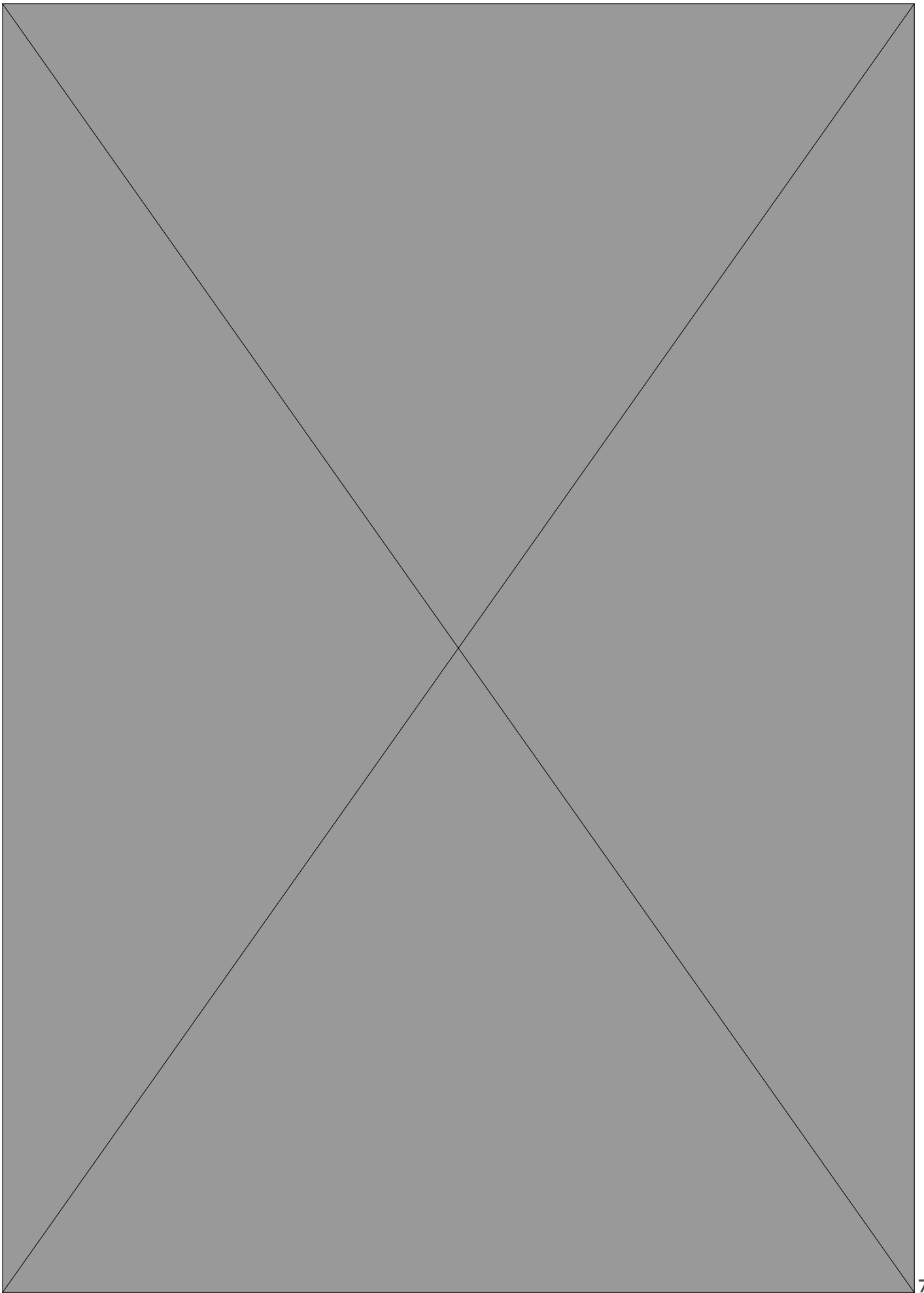

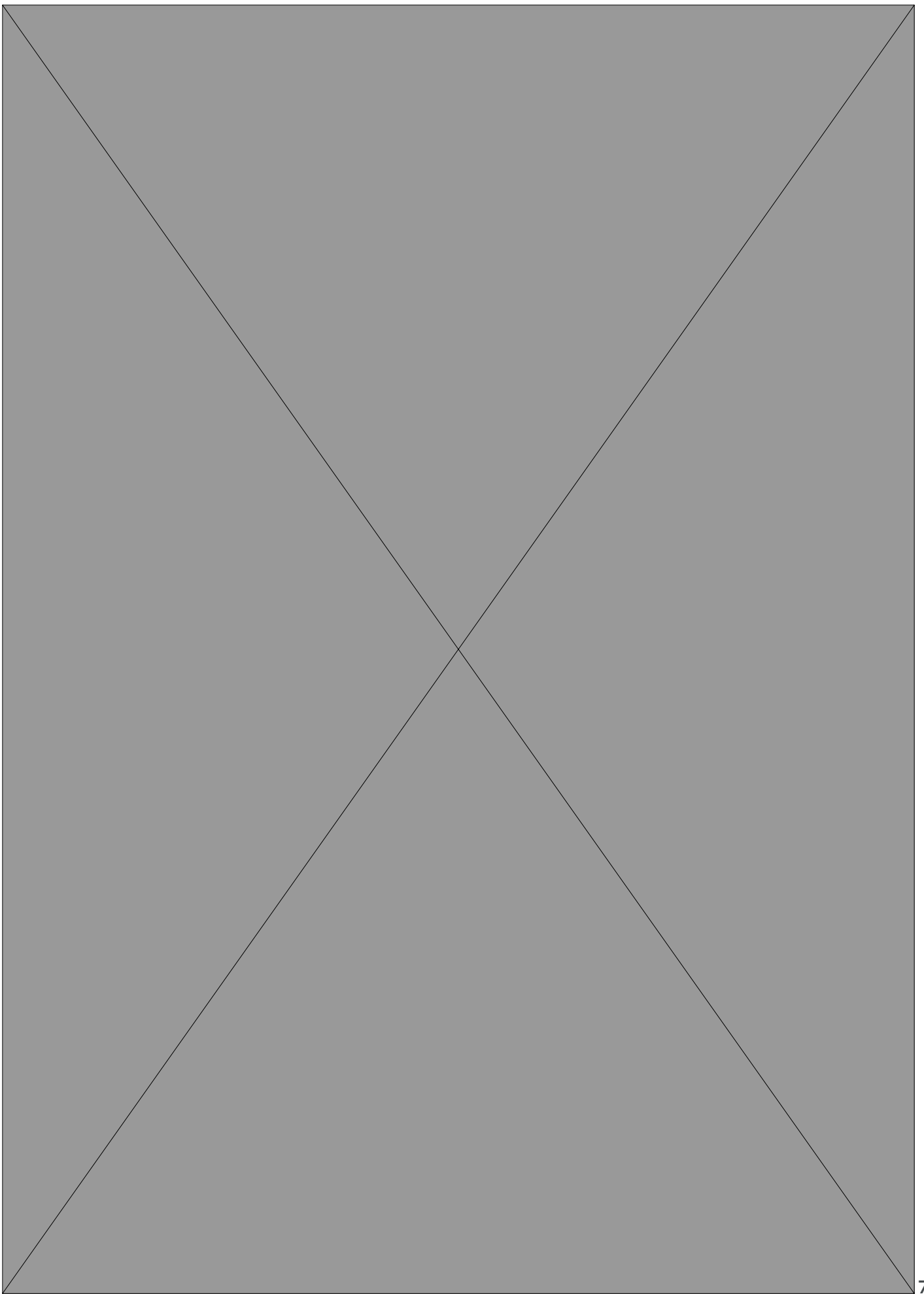

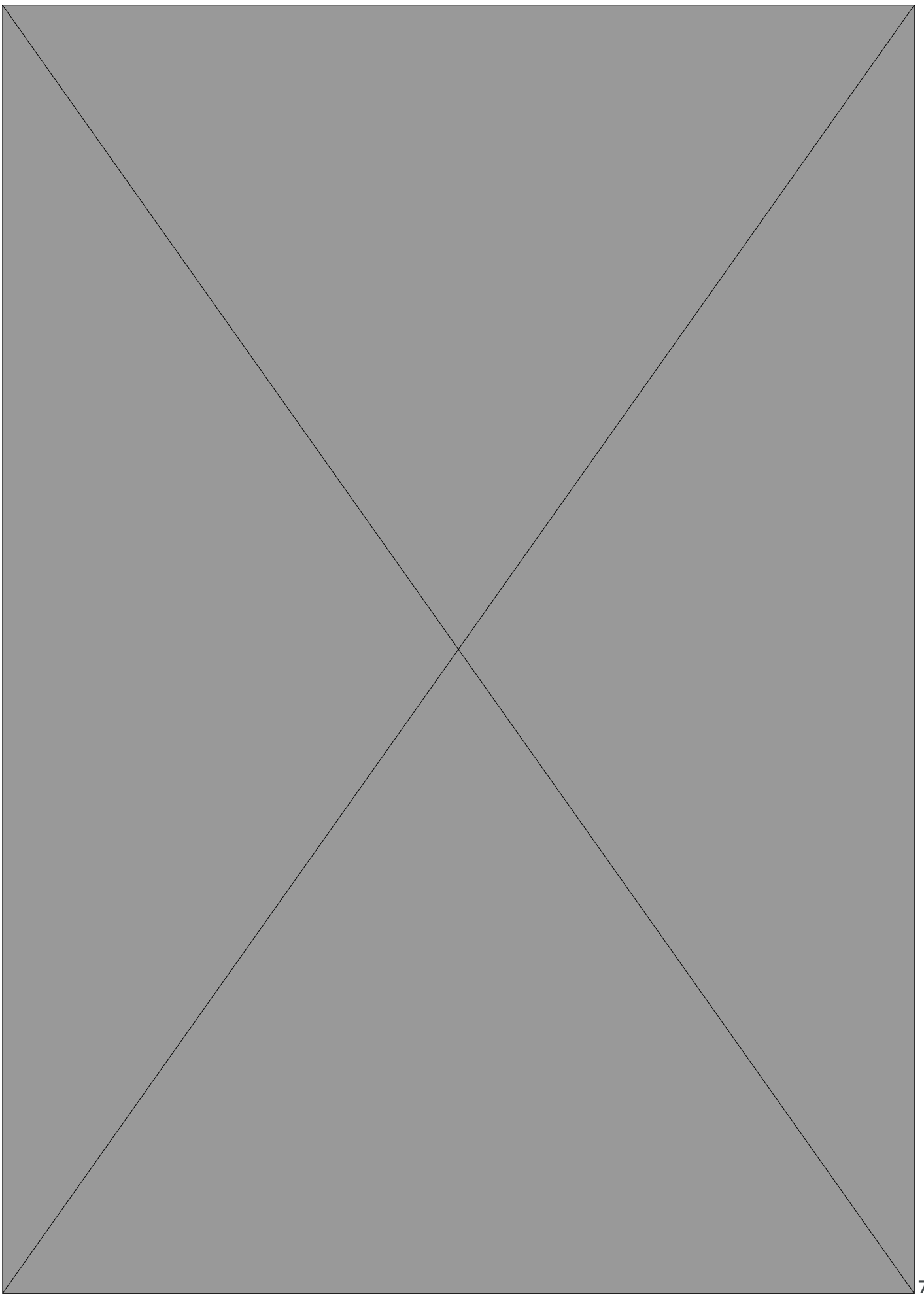

Bygningslovens § 99 nr. 2 og 3.

...Herr Helge Indrøy,.....

...5300 Kleppesø,.....

MIDLERTIDIG BRUKSTILLATELSE

Etter besiktigelse avholdt den 25. sept. 1973..... gis herved midlertidig brukstillatelse for nyoppført boligbus..... på eiendommen gnr. 8... bnr. 514.. sted: Ø. Kleppe..... i Askøy kommune. Byggearbeidet er godkjent av bygningsmyndighetene i Askøy pr. 24/1 1972..... (sak nr. ...44/72.....).

Denne brukstillatelse har begrenset gyldighet og oppheves pr. 31. mars 1974.

Innen utløpet av ovennevnte frist må der således være avholdt ferdigbesiktigelse og utstedt ferdigattest, i henhold til bygningslovens § 99 nr. 1, dette etter forutgående varsel fra byggherren eller ansvarshavende.

Som vilkår for utstedelse av ferdigattest, må følgende gjenstående arbeider gjøres ferdig, i henhold til godkjent byggemelding med tegninger og eventuelle nærmere beskrivelser:

Oppretting og grusing av adkomstveg (arbeid pågår).

Litt utvendig finplanering og grusing rundt bygget.

Oppsetting av forsvarlig rekkverk på forstøtningsmur foran bygget.

Pussing av utvendig grunnmur.

Allt takvann må ledes bort fra grunnmur.

Pussing av vegger i kjeller.

Der finnes ennå litt fukt i matbod og vedbod. (Byggfuktighet).

Fuktigheten må observeres og det må meldes fra hertil dersom den ikke tørker opp etter forholdsvis kort tid.

Bygningssjefen i Askøy, Kleppesø den

26. sept. 1973.

Age Dommersnes
Age Dommersnes

Andr. Thorsen
Andr. Thorsen

BYGNINGSSJEFEN I ASKÖY
+++

Bygningslovens § 99 nr. 2 og 3.

....Herr. Helge Indrøy,.....

....5300. Kleppeste.....

MIDLERTIDIG BRUKSTILLATELSE

Etter besiktigelse avholdt den 25. sept. 1973..... gis herved midlertidig brukstillatelse for nyoppført bolighus..... på eiendommen gnr. 8.... bnr. 514... sted: Ø. Kleppe..... i Askøy kommune. Byggearbeidet er godkjent av bygningsmyndighetene i Askøy pr. 24/1 1972..... (sak nr. ...44/72.....).

Denne brukstillatelse har begrenset gyldighet og oppheves pr. 31. mars 1974.

Innen utløpet av ovennevnte frist må der således være avholdt ferdigbesiktigelse og utstedt ferdigattest, i henhold til bygningslovens § 99 nr. 1, dette etter forutgående varsel fra byggherren eller ansvarshavende.

Som vilkår for utstedelse av ferdigattest, må følgende gjenstående arbeider gjøres ferdig, i henhold til godkjent byggemelding med tegninger og eventuelle nærmere beskrivelser:

Oppretting og grusing av adkomstveg (arbeid pågår).

Litt utvendig finplanering og grusing rundt bygget.

Oppsetting av forsvarlig rekkverk på forstøtningsmur foran bygget.

Pussing av utvendig grunnmur.

Alt takvann må ledes bort fra grunnmur.

Pussing av vegger i kjeller.

Der finnes ennå litt fukt i matbod og vedbod. (Byggfuktighet).

Fuktigheten må observeres og det må meldes fra hertil dersom den ikke tørker opp etter forholdsvis kort tid.

Bygningssjefen i Askøy, Kleppestø den

26. sept. 1973.

Age Dommersnes
Age Dommersnes

Andr. Thorsen
Andr. Thorsen



OVERSIKT OVER LØSØRE OG TILBEHØR TIL EIENDOMMEN

Oversikten er utarbeidet av Norges Eiendomsmeglerforbund, Eiendom Norge og Advokatforeningens Eiendomsmeglingsgruppe, og er gjeldende fra 1. januar 2020.

Generelt

Lov om avhending av fast eiendom (avhendingslova/avhl.) av 3. juli 1992 regulerer kjøper og selgers rettigheter og plikter ved overdragelse av fast eiendom og andeler i borettslag.

I henhold til avhl. § 3-4 skal eiendommen, når annet ikke er avtalt, overdras med innredninger og utstyr som etter lov, forskrift eller annet offentlig vedtak skal følge med. Det samme gjelder varig innredning og utstyr som enten er fastmontert eller er særskilt tilpasset bygningen, jf. avhl. § 3-5. Loven inneholder ingen detaljert oversikt over hva som omfattes av «innredning og utstyr», og over hva som skal regnes som «fastmontert eller særskilt tilpasset».

Partene kan fritt avtale hva som skal følge med eiendommen ved salg. Bransjens liste over løsøre og tilbehør som skal følge med eiendommen, er en del av avtalen mellom kjøper og selger dersom ikke annet er opplyst i salgsoppgaven, kjøper har tatt forbehold i bud eller avtale på annen måte er inngått. Der intet annet er avtalt, vil løsøre og tilbehør medfølge slik dette fremkommer av avhl. § 3-4 og § 3-5 og denne oversikt.

Produkter og installasjoner som medfølger overdras uten noen form for garantier, utover eventuell gjenværende leverandørgaranti.

Dersom det er noe i nedenstående liste som ikke finnes på eiendommen, vil det heller ikke medfølge.

- 1. HVITEVARER** medfølger der dette er spesielt angitt i salgsoppgaven.
- 2. HELDEKKENDE TEPPER** følger med uansett festemåte.
- 3. VARMEKILDER**, slik som ovner, kaminer, peiser, varmpumper og panelovner, følger med uansett festemåte. Frittstående biopeiser/varmeovner og terrassevarmere medfølger ikke. Det følger ikke med varmekilder i rom som ikke har vegg- eller fastmonterte varmekilder på visning.
- 4. TV, RADIO OG MUSIKKANLEGG.** TV-antenner og fellesanlegg for TV, herunder parabolantenne, og tuner/en/dekoder/tv-boks medfølger der dette eies av selger. Veggmontert TV/flatskjerm med tilhørende festeordning samt musikkanlegg følger ikke med (se også punkt 12).
- 5. BADEROMSINNREDNING/UTSTYR.** Badekar, dusjkabinett, dusjvegger, alle fastmonterte speil og hyller, fastmonterte glass- og håndkleholdere, herunder håndklevarmere samt baderomsinnredning, medfølger.
- 6. GARDEROBESKAP** medfølger, selv om disse er løse. Fastmonterte garderobehyller og knagger medfølger. Innredning i garderobeskap, for eksempel løse eller fastmonterte trådkurver, hyller, stenger og lignende, medfølger.

7. KJØKKENINNREDNING medfølger, herunder også åpne, fastmonterte hyller og løs eller fastmontert kjøkkenøy.

8. MARKISER, PERSIENNER og annen type innvendig og utvendig solskjerming, gardinoppheng, lamellgardiner og liftgardiner medfølger.

9. AVTREKKSIVIFTER av alle slag, samt fastmonterte aircondition/ventilasjonsanlegg, medfølger.

10. SENTRALSTØVSUGER medfølger med komplett anlegg, herunder slange, munnstykke mm.

11. LYSKILDER. Kupler, lysstoffarmatur, fastmonterte "spotlights", oppheng og skinner med spotlights samt utelys og hagebelysning medfølger. Veggglamper, krokhengte lamper, lysekroner, prismelamper og lignende som er koblet til sukkerbit eller stikkontakt følger likevel ikke med.

12. INSTALLERTE SMARTHUSLØSNINGER med sentral som styrer lys, varme, lyd o.l., samt tilhørende trådløse enheter som brytere, sensorer, kameraer, integrerte høyttalere el. medfølger. Enkle lysstyringssystem f.eks. med en sentral som kun styrer lyspærer eller smartpærer montert i sokkel medfølger likevel ikke.

13. UTVENDIGE SØPPELKASSER og eventuelt holder/hus til disse medfølger.

14. POSTKASSE medfølger.

15. UTENDØRS INNRETNINGER slik som flaggstang, fastmontert tørkestativ, samt andre faste utearrangementer som f.eks. badestamp, boblekar/jacuzzi og liknende utendørs kar, lekestue, lekestativ, utepeis, fastmontert trommel til vannslange, medfølger. Guidekabel/avgrenskingskabel til robotgressklipper medfølger, men robotgressklipper og ladestasjon for denne medfølger ikke.

16. FASTMONTERT VEGGLADER/LADESTASJON TIL EL-BIL medfølger uavhengig av hvor laderen er montert.

17. SOLCELLEANLEGG med tilhørende teknisk infrastruktur medfølger.

18. GASSBEHOLDER til gasskomfyr og gasspeis medfølger.

19. BRANNSTIGE, BRANNTAU, feiestige og lignende medfølger der dette er påbudt. Løse stiger medfølger ikke.

20. BRANNSLUKNINGSAPPARAT, BRANNSLANGE og RØYKVARSLER medfølger der dette er påbudt. Det er eier og brukers plikt til å se til at utstyret forefinnes på enhver eiendom. Hvis annet ikke er uttrykkelig avtalt, skal dette derfor alltid følge med ved salg av eiendom.

21. SAMTLIGE NØKLER til eiendommen som selger er i besittelse av skal overleveres kjøper på overtakelsen, herunder nøkler til eventuelle boder, uthus, garasjeportåpner e.l. Låses boder, uthus e.l. med hengelås, skal lås og nøkler til disse medfølge.

22. GARASJEHYLLER, bodhyller, lagringshyller og oppheng til bildekk medfølger såfremt de er fastmontert.

Planter, busker og trær som er plantet på tomten, eller fastmonterte kasser og lignende er en del av eiendommen og medfølger i handelen.

HELP Boligkjøperforsikring

Boligkjøperforsikring

- Advokathjelp ved boligkjøpet og i 5 år fremover.
- Er kjøpers motvekt til selgers boligselgerforsikring.
- Gir deg advokathjelp hele veien til rettskraftig dom, om nødvendig.

Boligkjøperforsikring **PLUSS**

- Advokathjelp ved boligkjøpet og i 5 år fremover.
- Er kjøpers motvekt til selgers boligselgerforsikring.
- Gir deg advokathjelp hele veien til rettskraftig dom, om nødvendig.
- Advokathjelp i de viktigste rettsområdene i privatlivet.

PLUSS gir boligeiere sterkt rabattert advokathjelp. Be om råd eller hjelp i retten når du trenger det fra Norges viktigste advokatmiljø for privatpersoner.

PLUSS kan bare tegnes samtidig med boligkjøperforsikringen, og koster kun kr 2 800 i tillegg. **PLUSS** fornyes årlig - om du ønsker det.

Borettslag/aksjeleilighet: Kr 7 200

Selveierleilighet/rekkehus: Kr 10 400

Ene-/tomannsbolig, tomt: Kr 15 100

Rettsområder du får hjelp med

Samboeravtale, ektepakt og arv

Forbrukerkjøp og håndverkertjenester

Utleie og naboforhold

Tomtefeste, veirett og andre servitutter

Plan- og bygningsrett

Skatt ved oppussing, utleie og eiendomssalg

Tilgang til digitale juridiske avtaler via Min side

“Vi unner ingen å stå alene”

Rettt skal være rett. For alle.



Fra å vurdere om vi hadde råd til advokat, kunne vi vurdere om vi hadde råd til ny sofa.

Boligkjøperforsikring tegnes hos eiendomsmegler senest ved kontraktsignering og gir rett til advokathjelp inntil 5 år etter overtakelse. Forsikringen betales som del av oppgjøret ved boligkjøpet. **PLUSS**-dekningen fornyes årlig ved faktura fra HELP.

Egenandel kr 4 000 påløper ved takst, tvist eller 10 timer advokatbistand, avhengig av hva som kommer først. Meglerforetaket mottar kr 4 200/4 600/5 000 i kostnadsgodtgjørelse, avhengig av boligtype, samt et tillegg på kr 1 000 ved salg av **PLUSS**.

Vi tar forbehold om pris- og vilkårsendringer. Hvis premien ikke er innbetalt ved overtakelse, vil avtalen bli kansellert. For fullstendig informasjon om dekning og vilkår, se help.no

Har du spørsmål? Kontakt HELP på help.no/minside, telefon 22 99 99 99 eller epost post@help.no

Rettt skal være rett. For alle.



Viktige endringer i avhendingsloven

Den 1. januar 2022 ble avhendingsloven endret på viktige punkter for både kjøper og selger. Samtidig fikk vi en ny forskrift som regulerer jobben en takstmann skal gjøre. Den nye forskriften stiller strengere krav til tilstandsrapportene som er en viktig del av kontrakten ved boligsalg. HELP, landets største advokatmiljø for boligkjøpere, har laget en kort innføring i de nye reglene.

Forbudt å selge bolig “som den er”

Du har kanskje hørt at de fleste brukte boliger har vært solgt «som de er»? Dette forbeholdet innebar at selger fraskrev seg ansvar for skjulte feil og mangler. Det var bare hvis selger hadde holdt tilbake eller gitt uriktig informasjon, eller hvis boligen var i vesentlig dårligere stand at kjøper kunne nå frem med et krav mot selger.

Fra 1. januar 2022 kan ikke selger lenger ta generelle forbehold av «som den er»-typen. Dette betyr at når vi da skal vurdere om en bolig har en mangel, må vi vurdere grundig hva som fremgår av kjøpsavtalen. Med kjøpsavtalen menes alle dokumenter og opplysninger som tilbys før kjøpet, også FINN-annonsen og alle vedleggene til salgsoppgaven. Hvis kjøpsavtalen ikke gir et klart svar (av typen “Det følger egen parkeringsplass med leiligheten” eller “Badet er renoverert av fagfolk”), må vi vurdere hva kjøper kan forvente basert på blant annet eiendommens synlige tilstand, alder, opplysningene som er gitt ved salget, feilenes art, karakter og omfang.

Egenandel

Avhendingsloven har også fått en ny bestemmelse om egenandel. Egenandelen slår først inn når det er påvist at eiendommen har en mangel. Når det er et avvik fra kontrakten som utgjør en mangel, skal oppgjøret reduseres med 10 000 kroner, uavhengig av om utbedringskostnadene er høye eller lave. Dette innebærer blant annet at kjøper ikke kan rette krav mot selger hvis det koster mindre enn 10 000 kroner å utbedre mangelen.

Selv om utbedringskostnadene er høye, kan det likevel tenkes at feil ved boligen ikke utgjør mangler etter loven. Dette avhenger av hva som er avtalt mellom partene, og hva kjøper kan forvente basert på de momentene vi har nevnt over.

Nytt om tilstandsrapporter

Tidligere ble det ikke stilt noen konkrete krav til hva en tilstandsrapport skulle inneholde og hvordan den skulle se ut. Dette hadde som konsekvens at tilstandsrapportene varierte i innhold og kvalitet. I den nye forskriften til avhendingsloven stilles det en rekke krav for at en tilstandsrapport skal regnes som godkjent.



Forts. Viktige endringer i avhendingsloven

Opplysningene i tilstandsrapporten skal gis på en forbrukervennlig måte, og det er beskrevet hva takstmannen skal vurdere og hvordan noen av undersøkelsene skal gjennomføres.

Vi har tro på at kjøpere nå vil få bedre informasjon i forkant av salget og dermed et bedre beslutningsgrunnlag.

Kjøpers undersøkelsesplikt lovfestes

Avhendingsloven har også fått en regel om undersøkelsesplikt for kjøper. Regelen tydeliggjør at kjøperen skal anses å kjenne til forhold som er tydelig beskrevet i tilstandsrapporten eller annen relevant salgsdokumentasjon. Det fremgår av loven at kjøperen ikke kan klage på avvik hvis disse er tydelig beskrevet i salgsdokumentasjonen, uavhengig av om kjøperen faktisk har satt seg inn i denne.

Det er derfor svært viktig at kjøper setter seg godt inn i alle dokumenter og opplysninger som tilbys i forkant av kjøpet. Hvis det er noe du ikke forstår, anbefaler vi at du stiller spørsmål til selger og/eller eiendomsmegler. Dersom det er gitt motstridende opplysninger i salgsdokumentene, må du undersøke hvilke av opplysningene som er korrekte, og eventuelt ta forbehold dersom motstriden ikke avklares. Du kan ikke velge å holde deg til den opplysningen du liker best.

Arealavvik

Avhendingsloven har også fått en ny bestemmelse om arealavvik innendørs. Helt kort betyr endringen at eiendommen har en mangel hvis opplysningene om størrelse i salgsdokumentene ikke er riktig. Det er en forutsetning at avviket utgjør mer enn 2 % og minst én kvadratmeter, og at selgeren ikke godtgjør at opplysningene ikke har hatt betydning for kjøperen.

Viktig for kjøper å være klar over

Advokatene i HELP er fornøyde med regelendringer som bidrar til at kjøper får bedre informasjon. Dette kan redusere antall konflikter i etterkant av boligkjøpet.

Selv om selgers ansvar nå har blitt utvidet, er det ikke slik at alle feil er mangler etter avhendingsloven. Det er påregnelig med noen feil ved boligen på grunn av alder, slitasje, osv., og det som er opplyst ved salget, er naturligvis ikke mangler. Jo eldre boligen er, desto vanligere er det å avdekke feil. Det er svært viktig å lese salgsoppgaven nøye. Hvis det er gitt konkrete risikoopplysninger om bestemte bygningsdeler, er det påregnelig å måtte utbedre disse og denne kostnaden må kjøper dekke selv.

Hvis du har boligkjøperforsikring hos HELP, vil våre advokater hjelpe deg med å vurdere om du kan rette et krav mot selger/selgers boligselgerforsikringsselskap. Dersom det er sannsynlig at du vil nå frem med et krav, forfølger vi saken for deg til den er løst.



Et hjem er mer verdt enn et hus, og et hus er mer enn bare vegger.

Det er et sted for å skape gode minner
preget av trivsel, omsorg og trygghet.

For oss som jobber med folks hjem hver
eneste dag, er det naturlig å engasjere oss
sammen med SOS-barnebyer for å gi flere
barn et trygt og godt hjem.

For hvert hjem vi formidler, gir vi derfor
100 kroner til SOS-barnebyers arbeid.

aktiv. +  **SOS
BARNEBYER**

Forbrukerinformasjon om budgivning

Sist oppdatert med virkning fra 1. januar 2014, i forbindelse med ikrafttredelse av endringer i eiendomsmeglingsforskriften.

Informasjonen er utarbeidet av Forbrukerombudet, Forbrukerrådet, Den Norske Advokatforening ved Eiendomsmeglingsgruppen, Eiendomsmeglerforetakenes Forening og Norges Eiendomsmeglerforbund, på grunnlag av blant annet forskrift om eiendomsmegling § 6-3 og § 6-4.

Nedenfor gis en oversikt over de retningslinjer som forbrukermyndighetene og organisasjonene anbefaler benyttet ved budgivning på eiendommen. Avslutningsvis gis også en kort oversikt over de viktigste rettsreglene tilknyttet budgivning.

Før det legges inn bud på eiendommen oppfordres budgiver til å sette seg inn i all relevant informasjon om eiendommen, herunder eventuell salgsoppgave og teknisk rapport med vedlegg.

Gjennomføring av budgivning

1. På forespørsel vil megler opplyse om aktuelle bud på eiendommen, herunder om relevante forbehold.
2. Alle bud skal inngis skriftlig til megler, som formidler disse videre til oppdragsgiver. Kravet til skriftlighet gjelder også budforhøyelser og motbud, aksept eller avslag fra selger. Før formidling av bud til oppdragsgiver skal megler innhente gyldig legitimasjon og signatur fra budgiver. Kravet til legitimasjon og signatur er oppfylt for budgivere som benytter e-signatur, eksempelvis BankID eller MinID. Med skriftlige bud menes også elektroniske meldinger som e-post og SMS når informasjonen i disse er tilgjengelig også for ettertiden.
3. Et bud bør inneholde eiendommens adresse (eventuelt gnr/bnr), kjøpesum, budgivers kontaktinformasjon, finansieringsplan, akseptfrist, overtakelsesdato og eventuelle forbehold som for eksempel usikker finansiering, salg av nåværende bolig ol. Normalt vil ikke et bud med forbehold bli akseptert før forbeholdet er avklart. Konferer gjerne med megler før bud gis.
4. Megler skal legge til rette for en forsvarlig avvikling av budrunden. I forbrukerforhold (dvs. der oppdragsgiver er forbruker) skal megleren ikke formidle bud med kortere akseptfrist enn kl. 12.00 første virkedag etter siste annonserte visning. Etter denne fristen bør budgivere ikke sette en kortere akseptfrist enn at megler har mulighet til, så langt det er nødvendig, å orientere oppdragsgiver, budgivere og øvrige interessenter om bud og forbehold. Det bør ikke gis bud som diskriminerer eller utelukker andre budgivere. Dersom bud inngis med en frist som åpenbart er for kort til at megleren kan avvikle budrunden på en forsvarlig måte som sikrer oppdragsgiver og interessenter et tilstrekkelig grunnlag for sine handlingsvalg, vil megler fraråde budgiver å stille slik frist.
5. Megleren vil uoppfordret gi sin vurdering av det enkelte bud overfor oppdragsgiveren, når budet er gitt innenfor fristene i punkt 4.
6. Megleren skal så langt det er nødvendig og mulig holde budgiverne skriftlig orientert om nye og høyere bud og eventuelle forbehold. Megler skal så snart som mulig bekrefte skriftlig overfor budgivere at budene deres er mottatt.
7. Etter at handel har kommet i stand, eller dersom en budrunde avsluttes uten at handel er kommet i stand, kan en budgiver kreve kopi av budjournalen i anonymisert form.
8. Kopi av budjournal skal gis til kjøper og selger uten ugrunnet opphold etter at handel er kommet i stand. Dersom det er viktig for budgiver å bevare sin anonymitet, bør budet fremmes gjennom fullmektig.

Viktige avtalerettslige forhold

1. Det eksisterer ingen angrerett ved salg/kjøp av fast eiendom.
2. Når et bud er innsendt til megler og han har formidlet innholdet i budet til selger (slik at selger har fått kunnskap om budet), kan budet ikke kalles tilbake. Budet er da bindende for budgiver frem til akseptfristens utløp, med mindre budet før denne tid avslås av selger eller budgiver får melding om at eiendommen er solgt til en annen (man bør derfor ikke gi bud på flere eiendommer samtidig dersom man ikke ønsker å kjøpe flere enn en eiendom).
3. Selger står fritt til å forkaste eller akseptere ethvert bud, og er for eksempel ikke forpliktet til å akseptere høyeste bud.
4. Når en aksept av et bud har kommet frem til budgiver innen akseptfristens utløp er det inngått en bindende avtale.
5. Husk at også et eventuelt bud fra selger til kjøper (såkalte "motbud"), avtalerettslig er et bindende tilbud som medfører at det foreligger en avtale om salg av eiendommen dersom budet i rett tid aksepteres av kjøper.

For eiendommen:

Adresse: Kleppevegen 58
5300 KLEPPESTØ**Meglerforetak:** Aktiv Eiendomsmegling
Saksbehandler: Tommy Myrtnvedt**Oppdragsnummer:****Telefon:** 980 86 325
E-post: tommy.myrtvedt@aktiv.no

Undertegnede gir herved følgende bud på ovennevnte eiendom:

Kjøpesum: Kr. _____**Beløp med bokstaver:** Kr. _____

+ omkostningert iht. opplysninger i salgsoppgaven

Dette budet er bindende for undertegnede frem til og med den: _____ Kl. _____*Dersom annet ikke er angitt gjelder budet til kl. 15.00 første virkedag etter siste annonserte visning. I forbrukerforhold vil bud med kortere akseptfrist enn til kl. 12.00 første virkedag etter siste annonserte visning ikke bli viderefordlet til selger.***Eventuelle forbehold:** _____

Undertegnede er kjent med at selger står fritt til å godta eller forkaste ethvert bud. Likeledes er undertegnede klar over at budet er bindende for budgiver når det er kommet til selgers kunnskap. Handelen er juridisk bindende for begge parter dersom budet aksepteres innen akseptfristen. Undertegnede er kjent med at budjournalen vil bli forelagt kjøper og selger når handel er sluttet.

Ønsket overtakelsesdato: _____

Budet baseres på opplysninger og salgsvilkår som fremkommer av salgsoppgave datert: _____

Kjøpet vil bli finansiert slik:

Låneinstitusjon: _____ Referanse og tlf nr.: _____

Lånt kapital: _____ Kr.: _____

Egenkapital: _____ Kr.: _____

Totalt: _____ Kr.: _____

Egenkapital består av: Salg av nåværende bolig eller fast eiendom Disponibelt kontantbeløp (bankinnskudd)Jeg gir bud som: Forbruker Ledd i næringsvirksomhet / juridisk person (selskap)Jeg samtykker til bruk av elektronisk kommunikasjon: Ja Nei

Navn: _____

Navn: _____

Fødselsnr. (11 siffer): _____

Fødselsnr. (11 siffer): _____

Adresse: _____

Adresse: _____

Postnr.: _____ Sted: _____

Postnr.: _____ Sted: _____

Tlf.: _____ E-post: _____

Tlf.: _____ E-post: _____

Dato.: _____ Sign: _____

Dato.: _____ Sign: _____

Kopi av legitimasjon

Kopi av legitimasjon

aktiv.
Tar deg videre