

Tilstandsrapport

📍 Ekregaten 18 , 5036 BERGEN

📖 BERGEN kommune

gnr. 168, bnr. 538, snr. 5

Sum areal alle bygg: BRA: 29 m² BRA-i: 25 m²



Befaringsdato: 09.12.2024

Rapportdato: 23.12.2024

Oppdragsnr.: 12299-2670

Referansenummer: RM5364

Autorisert foretak: Henne Takst AS



Rapporten kan brukes i inntil ett år etter befaringsdatoen, og kan ikke gjenbrukes ved flere boligsalg i denne perioden. For eiendomsoverdragelser fra 1.1.2024, må selger sørge for at areal i rapporten er oppdatert og følger ny bransjestandard for areal. Skjer det endringer, oppstår skader også videre på boligen, bør du som selger be om oppdatert rapport.

Norsk takst

Norsk takst er bransjeorganisasjonen for landets bygningssakkyndige og takstforetak, med om lag 1400 sertifiserte medlemmer fordelt på omtrent 1000 bedrifter. I boligomsetningen regnes takstrapportene som et helt avgjørende element i den informasjonen som gjøres tilgjengelig for kjøper. Årlig leverer medlemmene rundt 120.000 slike takster. Det gir unik oversikt over norske boliger, og bidrar til at alle oppdrag kan utføres med utgangspunkt i erfaringsbasert kvalitet.



Det stilles høye krav til utdanning, sertifisering og yrkesetikk. Norsk takst er opptatt av at boligomsetningen skal være trygg, og legger vekt på å opptre uavhengig av andre bransjeaktører. Bygningssakkyndige fakturerer sine tjenester uten hensyn til hvilken pris som oppnås, og skal heller ikke på annen måte ha noen egeninteresse knyttet til handelen.

Uavhengighet og god fagkunnskap har over tid bygget troverdighet og tillit. Både selger og kjøper skal kunne stole på bygningssakkyndiges vurderinger. For tilfeller der det likevel skulle oppstå misnøye med utført arbeid, har vi sammen med Forbrukerrådet etablert en klagenemnd.

Norsk takst har en sentral rolle i utviklingen av norske standarder, regler og profesjonsprinsipper, og representerer bransjen i alle relevante internasjonale fora. Dette sikrer at norske bygningssakkyndige tidlig kan tilpasse seg krav og bransjetrender fra utlandet, samtidig som takseringsfaget får en norsk stemme på verdensbasis. Organisasjonen bidrar i næringspolitisk sammenheng, og har vært en pådriver for å sikre at lover og regler gir trygghet for forbrukerne i boligomsetningen.

Henne Takst AS ble stiftet i 2013 og drives av Daniel Henne
Selskapet tilbyr tjenester innen bolig og eiendom.

- Tilstandsrapport.
- Verdi- og lånetakst.
- Konsulent tjenester (uavhengig kontroll, byggesak, rådgivning mm).

Daniel Henne ble i 2005 utdannet tømmer og i 2010 videreutdannet som byggmester hos Bergen Fagskole. I 2012/13 fullførte han utdanning som takstmann hos NEAK og har siden jobbet som uavhengig takstmann.

Med flere års erfaring fra ulike roller i bygg- og anleggsbransjen som tømmer og byggeleder sitter Henne på bred og god kunnskap. Henne Takst AS skal stå for grundig og kvalitetsbevisst arbeid for både private og profesjonelle aktører.



Rapportansvarlig

Daniel Henne

Daniel Henne
Uavhengig Takstingeniør
hennetakst@gmail.com
909 48 327



HENNETAKSTAS

Dette trenger du å vite om tilstandsrapporten



Hva er en tilstandsrapport?

En tilstandsrapport beskriver synlige skader/avvik eller tegn på skader/avvik på boligen. Rapporten fremhever vanligvis ikke positive egenskaper ved boligen.



Hva vurderer en bygningsakkyndig?

Den bygningsakkyndige vurderer boligen ut fra hva man kan forvente av en bygning av samme alder og type. Vurderingen gjøres som regel mot hvordan det var vanlig å bygge og regler som gjaldt da boligen ble oppført (søknadstidspunktet). Forhold som er vanlige for bygningens alder, slik som slitasje etter normal bruk regnes ikke som avvik.



Hva inneholder tilstandsrapporten?

Den bygningsakkyndige undersøker rom og bygningsdeler slik det kommer frem av [Forskrift til avhendingsloven](#). Tilstandsrapporten inneholder bare avvik som den bygningsakkyndige kan se eller kontrollere med enkle hjelpemidler. Det gjøres ikke nærmere undersøkelser slik som åpning av vegger eller andre bygningsdeler. I vegg mot våtrom og rom under terreng kan det borres et hull for å gjøre enkle undersøkelser slik som fuktsøk.

Når du kjøper en brukt bolig

Når du kjøper en brukt bolig, er det viktig å være oppmerksom på at dette ikke kan sammenlignes med å kjøpe en ny bolig. Måten boligen ble bygget på kan være annerledes enn i dag. Bygninger svekkes over tid, og utsettes for slitasje blant annet på grunn av bruk og vær og vind. Mange boliger fornyes helt eller delvis, noen i flere omganger, eller det oppføres tilbygg. Særlig for boliger som er pusset opp eller endret, er det viktig å merke seg at fornyelse av overflater ikke nødvendigvis betyr at bygningsdeler under er forbedret.

Vurdering mot byggeår

Den bygningsakkyndige vil vurdere boligen mot hvordan det var vanlig å bygge og regler som gjaldt da bygningen ble oppført (søknadstidspunktet). Den bygningsakkyndige ser etter avvik som har betydning for og som reduserer boligens funksjon og verdi, og som kommer frem av Forskrift til avhendingslova.

Noen rom og bygningsdeler slik som bad og vaskerom, og forhold som gjelder sikkerhet mot brann, rekkverk og trapper osv., vil den bygningsakkyndige vurdere mot dagens regelverk. Etter dagens regelverk vil disse kunne få en tilstandsgrad 2 eller 3 uten at det nødvendigvis er krav om at avviket må utbedres.

Tilstandsrapporten beskriver ikke hele boligen

BYGNINGSSAKKYNDIGE SER FOR EKSEMPEL IKKE PÅ

- vanlig slitasje og normal vedlikeholdstilstand
- bagatellmessige forhold som ikke påvirker bygningens bruk eller verdi vesentlig
- etasjeskillere
- tilleggsbygg slik som garasje, bod, anneks, naust også videre
- utvendige trapper
- støttemurer
- skjulte installasjoner
- installasjoner utenfor bygningen
- full funksjonstesting av el- og VVS-installasjoner
- geologiske forhold og bygningens plassering på grunnen
- bygningens planløsning
- bygningens innredning
- løsløre slik som hvitevarer
- utendørs svømmebasseng og pumpeanlegg
- bygningens estetikk og arkitektur
- bygningens lovlighet (bortsett fra bruksendringer, brannceller og forhold som åpenbart kan påvirke helse, miljø og sikkerhet)
- fellesarealer (med mindre boligeier har vedlikeholdsplikt for fellesarealer og dette er kjent for bygningsakkyndig, eller fellesarealet har en særlig tilknytning til boligen).

© iVerdi 2023 © Norsk takst 2023

Malen til denne rapporten, inkludert standardtekstene fra Norsk takst, er vernet etter åndsverkloven og kan kun benyttes av medlemsforetakene i Norsk takst og av takstingeniører som er sertifisert i slikt foretak, samt av kunder hos iVerdi og studenter hos NEAK. For andre aktører er eksemplarframstilling av malen og standardtekster, som utskrift og annen kopiering til bruk som grunnlag for tilsvarende rapporter, bare tillatt når det er hjemlet i lov (kopiering til privat bruk, sitat o.l.) eller avtale med Norsk Takst ([Forside](#)) eller iVerdi ([Hjem-iVerdi](#)).

Utnyttelse i strid med lov eller avtale kan medføre erstatnings- og straffansvar.

Dette trenger du å vite om tilstandsrapporten

Tilstanden vurderes med ulike tilstandsgrader

Tilstanden gir uttrykk for en gitt forventet tilstand, blant annet vurdert ut fra alder og normal bruk. Ved Tilstandsgrad 0 (TG0) og Tilstandsgrad 1 (TG1) gir den bygnings sakkyndige normalt ingen begrunnelse for valg av tilstandsgrad. Grunnen er at bygningen eller bygningsdelen da bare har normal slitasje. Ved skjulte konstruksjoner kan alder alene avgjøre tilstandsgrad. Når bygnings sakkyndige anbefaler tiltak, for eksempel utbedringer, må brukeren av rapporten vurdere om tiltakene er nødvendige og lønnsomme. Når den bygnings sakkyndige velger tilstandsgrad, baseres vurderingen på faste kriterier som følger av gjeldende bransjestandard for Teknisk tilstandsanalyse ved omsetning av bolig og Forskrift til avhendingslova.



TILSTANDSGRAD 0, TG0: INGEN AVVIK

Bygningsdelen skal være tilnærmet ny, ikke vise tegn på slitasje og det skal være lagt frem dokumentasjon på faglig god utførelse. Det er ingen merknader til delen.



TILSTANDSGRAD 1, TG1: MINDRE AVVIK

Bygningsdelen skal bare ha normal slitasje, og straktiltak skal ikke anses som nødvendig. Graden kan også brukes når delen er ny, men der dokumentasjon på faglig god utførelse mangler.



TILSTANDSGRAD 2, TG2: VESENTLIGE AVVIK OG MINDRE AVVIK SOM ETTER NS 3600 GIR TG 2

Bygningsdelen skal enten ha feil utførelse, en skade eller symptomer på skade, sterk slitasje eller nedsatt funksjon. Graden gis når bygningsdelen trenger vedlikehold eller tiltak i nær fremtid. Graden skal også brukes når delen er gammel og det er grunn til å varsle om faren for skader på grunn av alderen, eller når det er grunn til å overvåke delen spesielt på grunn av fare for større skader eller følgeskader.

Ved avvik som ikke krever umiddelbare tiltak (ingen umiddelbar kostnad) så blir TG2 markert med en lysere farge.



TILSTANDSGRAD 3, TG3: STORE ELLER ALVORLIGE AVVIK

Denne tilstandsgraden brukes ved kraftige tegn på forhold som man må regne med trenger utbedring straks eller innen kort tid. Det er påvist funksjonssvikt eller sammenbrudd.



IKKE UNDERSØKT/IKKE TILGJENGELIG FOR UNDERSØKELSE

Det kan være avvik/skader som ikke er avdekket.

Hva er et anslag på utbedringskostnad?

Hva det vil koste å utbedre rom eller bygningsdeler, er et forsiktig anslag basert på nåværende kvalitet, registrert avvik og angitte tiltak i rapporten. Anslaget er gitt på generelt grunnlag og må ikke forveksles med et pristilbud fra en håndverker. Det kan foreligge avvik og tiltak som ikke kommer frem av rapporten. Utbedringskostnad avhenger blant annet av personlige valg av og markedspris på materialer og tjenesteyter.

I rapporten skal det settes anslag for utbedringskostnad for TG3, og slikt anslag kan også gis ved TG2.



Beskrivelse av eiendommen

BESKRIVELSE - FELLES BYGNINGSMASSE

Klassik bygård over 3.etasjer + kjeller med adkomst via felles trappeoppgang.

Grunn og fundamenter:

Natursteinsmur/murkonstruksjoner
Fuktvandring via/ i grunnmur (under terreng) må påregnes pga alder. samt svekket drenering.

Yttervegger:

Yttervegger er oppført i trekonstruksjoner med utvendig kledning.

Takkonstruksjon:

Bygget har en valmet takkonstruksjon som utvendig er tekket med takstein.

Felles takterrasse på ca. 6 m² med tilkomst fra samme etasje som leiligheten.

Oppvarming:

Termostatstyrte varmekabler på badet.
Øvrig elektrisk oppvarming.

FORUTSETNINGER

Eier har rekvirert tilstandsrapport over eiendommen.
Nøkkel befaring, hvor kun takstmannen var tilstedet på befaringdagen.

Bygget er oppført i ca 1898

Referansenivå: Bygget er oppført etter den tids byggeskikk og faglig utførelse.

Det forventes fremtidig vedlikehold på eldre bygningsdeler hvor levetiden begynner å gå ut. Eldre konstruksjoner/deler har sitt utgangspunkt i eldre forskrifter og vil normalt ikke tilfredsstille dagens krav.

Egenskaper:

En rekke av leilighetens egenskaper må forventes å være dårligere iht dagens byggeforskrifter og krav. Dette gjelder tetthet, varmeisolering og ventilasjon.

Konklusjon / vurdering:

Leilighet med flere gode kvaliteter, god planløsning og med gjennomgående normal standard.
Innredning og overflater har normal bruksslitasje iht alder.

For fullstendig gjennomgang av bygningsdeler henvises det til konstruksjoner og rapporten for øvrig.

For rapporter som gjelder leilighet/bolig i et sameie eller aksje/andelslag (borettslag) er undersøkelsene begrenset til innvendig i leiligheten/boligen med mindre det står beskrevet i rapporten. Takstmannen har ikke kontrollert lukkede konstruksjoner med mindre dette er beskrevet i rapporten. Om hulltaking ikke er gjennomført er dette begrunnet i rapporten. Takstmannen har da utført fuktmålinger på/ i tilstøttende rom til våtrom. Evt avvik vil bli beskrevet i rapporten.

Det tas spesifikt forbehold om følgende:

Takstmannen har ikke mottatt brannprosjektering for bygget. Tegninger ikke er mottatt og derfor ikke gjennomgått. Det kan derfor ikke utelukkes avvik mellom godkjente tegninger og dagens bruk på befaringdagen.

Det tas spesifikt forbehold om at det ikke er gjennomført destruktive inngrep i lukkede konstruksjoner som yttervegger, takkonstruksjon, bjelkelag, skillevegger, mm og det kan derfor ikke utelukkes skjulte feil og mangler i de lukkede konstruksjonene og tiltak kan ei heller ikke utelukkes.

Utbedrings kostnader vedørende tilstandsgrad 2:

I denne rapporten er det ikke satt anslag for utbedringer på punkt som er satt til tilstandsgrad 2, som nevnt på side 4 i rapporten. Dette for å følge § 2-22 i forskrift til avhendingsloven. "Den bygningssakkyndige skal også gi et sjablonmessig anslag på hva det vil koste å utbedre rom eller bygningsdeler som gis tilstandsgrad 3". Dette ble også informert om på selve befaringen.

Boligbygg med flere boenheter - Byggeår: 1898

[Gå til side](#)

INNVENDIG

Gulvene er belagt med: 1-stavs parkett og flis
Innvendige vegger er bekledd med: malt platekledning og flis
Himlinger består av: malt platekledning

Hvite glatte dører fra Swedoor innvendig i leiligheten.

[Gå til side](#)

VÅTROM

Areal: 2,4 m²
Badet har fliser på gulv og vegger samt malt platekledning i himling.
Utstyr: Toalett, dusjhjørne m/hengslet glassdør og baderomsinnredning med servant, speil og belysning.

-Termostatstyrte varmekabler i gulv.
-Mekanisk avtrekk via Pax baderomsvifte.

-Alder 2013 iht tidligere tilstandsrapport.
-Dokumentasjon foreligger ikke.

Beskrivelse av eiendommen

KJØKKEN

[Gå til side](#)

Kjøkkeninnredning med glatte fronter og laminert benkeplate med kjøkkenvask.

Integrert hvitevarer:

- Platetopp m/induksjon
- Stekeovn
- Kjøleskap
- Oppvaskmaskin

Avtrekk via kjøkkenventilator.

Komfyrvakt: NEI

(Det er krav til fastmontert komfyrvakt i alle nye boliger fra 2010 i henhold til NEK 400)

Fuktsensor med magnetventil på vanntilførsel:
NEI

TEKNISKE INSTALLASJONER

[Gå til side](#)

Vannrør i rør i rør med fordelerskap montert på badet.

Stoppekran i fordelerskap.

Sikringssskap:

- Automatsikringer og jordfeilbryter

Kursfortegnelse: JA

Samsvarserklæring: NEI

Vurdering av el.anlegg er basert på en standard sjekklister og visuell befaring. Takstmannen har ikke fagkompetanse på område og tilstandsgrader settes ut fra standard (NS 3600). Store deler av anlegget er skjult. Det tas spesifikt forbehold om at det kan forekomme større avvik på EL anlegget og dermed påløpe kostnader for utbedringer. Dette grunnet takstmannens manglede kompetanse vedrørende kontroll av EL anlegg. Det er kun fagfolk med spesialkompetanse som kan gjennomføre kontroll av EL anlegg. Selv ikke en vanlig elektriker kan utføre en EL kontroll.

For å få en nøyaktig tilstand på El anlegget må det gjennomføres en NEK 405 - 2-3 tilstandskontroll av el.anlegg av autorisert elektrikerfirma. Det må foreligge samsvarserklæring på alt utført El arbeid etter 1.1.1999 mens alder på det originale EL anlegget tilsier at dette snart må moderniseres. El anlegg er en risiko konstruksjon, hvor det skal foreligge dokumentasjon.

Arealer

[Gå til side](#)

[Gå til side](#)

Forutsetninger og vedlegg

Lovlighet

[Gå til side](#)

Sammendrag av boligens tilstand

Fordeling av tilstandsgrader

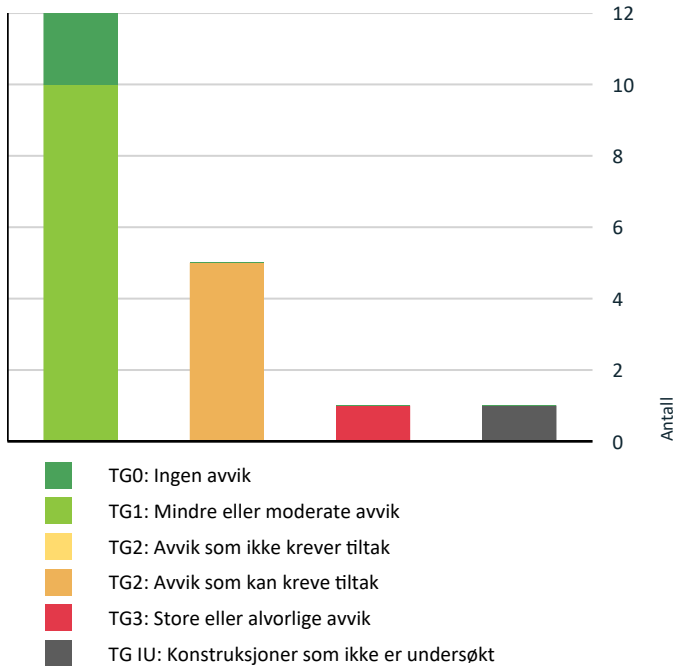

Vil du vite mer om tilstandsgrader? Se side 4.

Anslag på utbedringskostnad

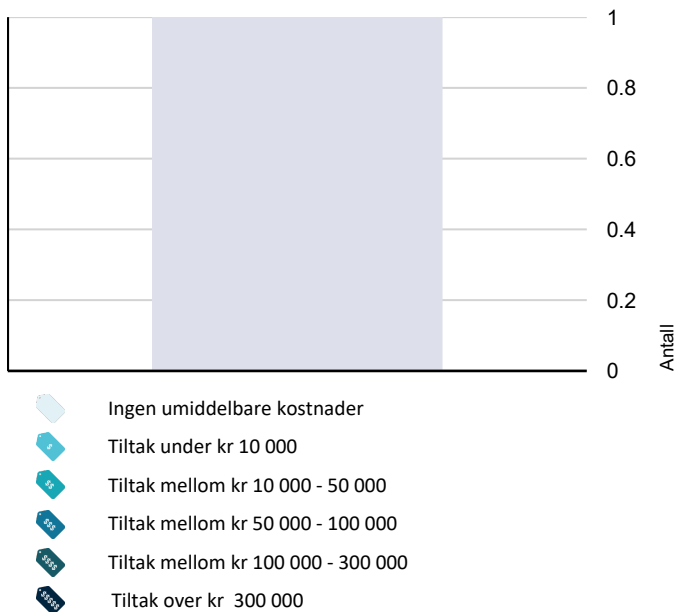

Hva er anslag på utbedringskostnad? Se side 4.

Spesielt for dette oppdraget/rapporten

For rapporter som gjelder leilighet/bolig i et sameie eller aksje/andelslag (borettslag) er undersøkelsene begrenset til innvendig i leiligheten/boligen. Takstmannen har ikke kontrollert lukkede konstruksjoner med mindre dette er beskrevet i rapporten. Om hulltaking ikke er gjennomført er dette begrunnet i rapporten. Takstmannen har da utført fuktmålinger på/ i tilstøttende rom til våtrom. Evt avvik vil bli beskrevet i rapporten.

Utbedrings kostnader vedørende tilstandsgrad 2:

I denne rapporten er det ikke satt anslag for utbedringer på punkt som er satt til tilstandsgrad 2, som nevnt på side 4 i rapporten. Dette for å følge § 2-22 i forskrift til avhendingsloven. "Den bygningssakkyndige skal også gi et sjablonmessig anslag på hva det vil koste å utbedre rom eller bygningsdeler som gis tilstandsgrad 3".

Oppsummering av avvik

Vil du vite mer? Se på rommet eller bygningsdelen senere i rapporten.

Boligbygg med flere boenheter

TG 3 STORE ELLER ALVORLIGE AVVIK	
! Innvendig > Etasjeskille/gulv mot grunn	Gå til side
TG IU KONSTRUKSJONER SOM IKKE ER UNDERSØKT	
! Utvendig > Takkonstruksjon/Loft	Gå til side
TG 2 AVVIK SOM KAN KREVE TILTAK	
! Våtrom > Loft > Bad > Overflater Gulv	Gå til side
! Våtrom > Loft > Bad > Sluk, membran og tettesjikt	Gå til side
! Kjøkken > Loft > Stue/kjøkken > Overflater og innredning	Gå til side
! Tekniske installasjoner > Vannledninger	Gå til side
! Tekniske installasjoner > Elektrisk anlegg	Gå til side

Tilstandsrapport

BOLIGBYGG MED FLERE BOENHETER

Byggeår
1898

Kommentar
Iht Eiendomsverdi.no

UTVENDIG

Takkonstruksjon/Loft

Punktet må sees i sammenheng med Taktekking

Valmet takkonstruksjon.

Vurdering av avvik:

- Hele takkonstruksjonen er gjenbygget. Det er ingen mulighet til vurdering utover alder og observasjoner fra underliggende etg.

Konsekvens/tiltak

- Det må gjennomføres ytterligere undersøkelser.
- Innhent dokumentasjon, om mulig.

Vinduer

Velux takvinduer med isolerglass i plastbelagte karmen.

Det ble foretatt tilfeldig kontroll av åpne- og lukke mekanismer på noen få vinduer. Funksjon: Ok.
I denne rapporten er det bare vinduer i den aktuelle leiligheten som er vurdert.

Det ble ved befaringen ikke observert punkterte vindu, men på grunn av alder kan det ikke utelukkes punkteringer. Punktering av eldre vinduer er påregnelig som følge av vanlig slitasje.

Dører

Hvit glatt entredør i utførelsen B-30 og Db-35. (Brann og lydkrav).

Det ble foretatt tilfeldig kontroll av åpne- og lukke mekanismer.

INNVENDIG

Overflater

Gulvene er belagt med: 1-stavs parkett og flis

Innvendige vegger er bekledd med: malt platekledning og flis

Himlinger består av: malt platekledning

Våtrom er vurdert i egen rubrikk

Etasjeskille/gulv mot grunn

Etasjeskiller av bjelkelag i tre.

Det er registrert noe skjevheter i etasjeskille etter nivellerings kontroll med laser.

Tilstandsrapport

Merke; Bjelkelag/etasjeskillere i eldre boliger tilfredsstiller ikke nødvendigvis dagens krav til stivhet/lyd da denne konstruksjonen er oppført etter eldre forskrifter.

Vurdering av avvik:

- Målt høydeforskjell på over 30 mm gjennom hele rommet. Tilstandsgrad 3 gis med bakgrunn i standardens krav til godkjente måleavvik.

Noe skjevheter anses som normalt iht byggets relativt høye alder.

Konsekvens/tiltak

- For å få tilstandsgrad 0 eller 1 må høydeforskjeller rettes opp. Det vil imidlertid sjelden være økonomisk rasjonelt som et enkeltstående tiltak i en bolig som dette. Dersom boligen en gang skal renoveres, kan man vurdere slike tiltak.

Kostnadsestimat: Ingen umiddelbar kostnad



TG1 Innvendige dører

Hvite glatte dører fra Swedoor innvendig i leiligheten.

VÅTROM

LOFT > BAD

Generell

Areal: 2,4 m²

Badet har fliser på gulv og vegger samt malt platekledning i himling.

Utstyr: Toalett, dusjhjørne m/hengslet glassdør og baderomsinnredning med servant, speil og belysning.

- Termostatstyrte varmekabler i gulv.
- Mekanisk avtrekk via Pax baderomsvifte.

- Alder 2013 iht tidligere tilstandsrapport.
- Dokumentasjon foreligger ikke.

Det er ikke opplyst om svikt på våtrommet. Men en bør være oppmerksom på at våtrommet er noe eldre og det er registrert avvik. Tiltak evt oppussing kan ikke utelukkes, men nøyaktig tidspunkt for når dette må gjennomføres er vanskelig å fastslå.

Årstall: 2013

Kilde: Tidligere salgsoppgaver

LOFT > BAD

TG1 Overflater vegger og himling

Flis på vegger
Malt platekledning i himling

Årstall: 2013

Kilde: Tidligere salgsoppgaver

Tilstandsrapport

LOFT > BAD

🚩 TG 2 Overflater Gulv

Flis på gulv.

-Termostatstyrte varmekabler.

-Ved enkel vanntest i nedslagsfelt i dusj, ble det registrert lokalt fall i dusjsonen.

-Øvrig gulv har fall mot sluk.

Årstall: 2013

Kilde: Tidligere salgsoppgaver

Vurdering av avvik:

- Det er avvik:

Avvik fall iht krav

Konsekvens/tiltak

- Tiltak:

Badet er benyttet siden 2013 iflg eier, uten at det er opplyst om svikt.ved renovering må fall iht krav etableres

LOFT > BAD

🚩 TG 2 Sluk, membran og tettesjikt

Plastsluk med vannlås og klemring.

Synlige rester av membran i sluk.

Merk; Det gjøres spesielt oppmerksom på at tekking (membran og mansjetter) ikke er kontrollerbare fordi dette bare kan gjøres ved å demontere fliser. Denne type destruktive undersøkelser er ikke gjennomført i denne rapporten. Det er etter beste evne gjennomført en visuell kontroll etter fjerning av slukreist.

Vurdering av avvik:

- Det er avvik:

Ikke fremlagt dokumentasjon på utførelsen i sluk, utførelse av membran eller produkter brukt på våtrommet. Da flislim er ført over klemring, vil dette medføre en begrenset kontroll av utførelsen i sluk. Våtrommet har vært i daglig bruk, uten at det er opplyst om svikt eller avvik.

Konsekvens/tiltak

- Tiltak:

Innhent dokumentasjon på utførelse av tettsjikt samt produkter benyttet på våtrommet. Ytterligere undersøkelse må vurderes



LOFT > BAD

🟢 TG 1 Sanitærutstyr og innredning

Toalett, dusjhjørne m/hengslet glassdør og baderomsinnredning med servant, speil og belysning.

Årstall: 2013

Kilde: Tidligere salgsoppgaver

Tilstandsrapport

LOFT > BAD

TE 1 Ventilasjon

Mekanisk avtrekk via Pax baderomsvifte.

Årstall: 2013

LOFT > BAD

TE 0 Tilliggende konstruksjoner våtrom

Hulltaking ble utført i entre, uten funn av unormale fuktverdier.

Det gjøres oppmerksom på at hulltaking med fuktmåling på et tilfeldig punkt, ikke kan garantere for avvik/svikt andre steder i de lukkede konstruksjonene tilhørende våtrommet.

Sement aktiv plate mot bad. Begrenset kontroll.

Vektprosent i trevirke er målt på innside av inspeksjonshull.

- Målingen viste vektprosent på 8,4 %.
- Under 16 % anses å være normalt/tørt.
- Mellom 16-20 % anses å være i risikozonen for fukt-/råteskader.
- Over 20 % anses å være fuktig, med høy risiko for fukt-/råteskader.

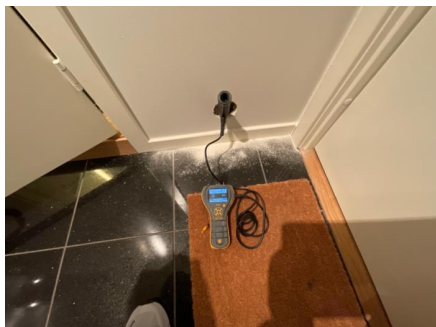

KJØKKEN

LOFT > STUE/KJØKKEN

TE 2 Overflater og innredning

Kjøkkeninnredning med glatte fronter og laminert benkeplate med kjøkkenvask.

Integrert hvitevarer:

- Platetopp m/induksjon
- Stekeovn
- Kjøleskap
- Oppvaskmaskin

Avtrekk via kjøkkenventilator.

Komfyrvakt: NEI

(Det er krav til fastmontert komfyrvakt i alle nye boliger fra 2010 i henhold til NEK 400)

Fuktsensor med magnetventil på vanntilførsel: NEI

Ved kontroll med fuktindikator ble det ikke registrert fukt i kjøkkenbenk eller gulv på befaringsdagen. Teknisk tilstand på hvitevarer er ikke kontrollert.

Vurdering av avvik:

- Det er ikke montert komfyrvakt i kjøkkenet som er krav på dette kjøkkenet ut ifra alder.

Tilstandsrapport

Konsekvens/tiltak

- Komfyrvakt må monteres.

LOFT > STUE/KJØKKEN

TE 1 Avtrekk

Avtrekk fra kjøkkenventilator

TEKNISKE INSTALLASJONER

TE 2 Vannledninger

Vannrør i rør i rør med fordelerskap montert på badet.
Stoppekran i fordelerskap.

Bygningsdelen er ikke fullstendig vurdert i denne rapporten da dette krever spesialkompetanse og autorisasjon. Tilstandsgrad settes primært på bakgrunn av alder. Evt. åpenbare feil og mangler kommenteres dersom disse er synlige på befarings.

Vannrør er bare kontrollert i den aktuelle leiligheten. Felles rør, stigeledninger mm. er ikke kontrollert grunnet lite tilkomst.

Det meste av rørnett er skjult og gir derfor ikke mulighet for visuell kontroll. Skjult nett kan være eldre.

Vurdering av avvik:

- Rørkursene på rør-i-rør systemet på vannledninger er ikke merket.

Ikke muffe på vannrør i kjøkkenbenk.

Konsekvens/tiltak

- Rørkurser på rør-i-rør system bør merkes.

Muffe må monteres på rør i kjøkkenbenk.



TE 1 Avløpsrør

Synlig avløp i plast

Bygningsdelen er ikke fullstendig vurdert i denne rapporten da dette krever spesialkompetanse og autorisasjon. Tilstandsgrad settes primært på bakgrunn av alder. Evt. åpenbare feil og mangler kommenteres dersom disse er synlige på befarings.

Avløpsrør bare kontrollert i den aktuelle leiligheten. Felles avløpsrør, stigeledninger mm. er ikke kontrollert grunnet lite tilkomst.

Det meste av rørnett er skjult og gir derfor ikke mulighet for visuell kontroll. Skjult nett kan være eldre.

TE 1 Ventilasjon

Avtrekk fra bad via baderomsvifte.

Avtrekk fra kjøkkenventilator

Øvrig naturlig ventilasjon

Tilstandsrapport

TE 2 Elektrisk anlegg

Dette er en forenklet kontroll begrenset til de spørsmål og undersøkelser som forskrift til avhendingslova (tryggere bolighandel) § 2-18 inneholder. Dette kan ikke sammenlignes med en kontroll utført av offentlig myndighet (Det lokale eltilsyn) eller registrert elektrovirksomhet, og en bygnings sakkyndig har verken kompetanse eller lov til å foreta en slik kontroll.

Tilstandsgraden er vurdert ut fra den forenklete og begrensede kontrollen som forskriften inneholder. El-anlegget kan ha feil og mangler som en slik forenklet undersøkelse ikke vil avdekke. Vær derfor oppmerksom på denne risikoen, og søk videre veiledning eller få en fullstendig kontroll utført av registrert elektrovirksomhet.

Sikringsskap:

-Automatsikringer og jordfeilbryter

Kursfortegnelse: JA

Samsvarserklæring: NEI

Vurdering av el.anlegg er basert på en standard sjekklister og visuell befaring. Takstmannen har ikke fagkompetanse på område og tilstandsgrader settes ut fra standard (NS 3600). Store deler av anlegget er skjult. Det tas spesifikt forbehold om at det kan forekomme større avvik på EL anlegget og dermed påløpe kostnader for utbedringer. Dette grunnet takstmannens manglede kompetanse vedrørende kontroll av EL anlegg. Det er kun fagfolk med spesialkompetanse som kan gjennomføre kontroll av EL anlegg. Selv ikke en vanlig elektriker kan utføre en EL kontroll.

For å få en nøyaktig tilstand på El anlegget må det gjennomføres en NEK 405 - 2-3 tilstandskontroll av el.anlegg av autorisert elektrikerfirma. Det må foreligge samsvarserklæring på alt utført El arbeid etter 1.1.1999 mens alder på det originale EL anlegget tilsier at dette snart må moderniseres. El anlegg er en risiko konstruksjon, hvor det skal foreligge dokumentasjon.

1. Foreligger det eltilsynsrapport de siste 5 år, og det er ikke foretatt arbeid på anlegget etter denne, utenom retting av eventuelle avvik i eltilsynsrapport (dvs en el-tilsynsrapport uten avvik)?
Nei

Spørsmål til eier

2. Er alle elektriske arbeider/anlegg i boligen utført av en registrert elektroinstallasjonsvirksomhet?
Ukjent
3. Er det elektriske anlegget utført eller er det foretatt tilleggsarbeider på det elektriske anlegget etter 1.1.1999?
Nei
4. Foreligger det kontrollrapport fra offentlig myndighet – Det Lokale Eltilsyn (DLE) eller eventuelt andre tilsvarende kontrollinstanser med avvik som ikke er utbedret eller kontrollen er over 5 år?
Nei
5. Forekommer det ofte at sikringene løses ut?
Nei
6. Har det vært brann, brantilløp eller varmgang (for eksempel termiske skader på deksler, kontaktpunkter eller lignende) i boligens elektriske anlegg?
Nei

Generelt om anlegget

7. Er det tegn til at det har vært termiske skader (tegn på varmgang) på kabler, brytere, downlights, stikkontakter og elektrisk utstyr? Sjekk samtidig tilstanden på elektrisk tilkobling av varmtvannsbereider, jamfør eget punkt under varmtvannstank
Nei
8. Er der synlig defekter på kabler eller er disse ikke tilstrekkelig festet?
Nei

Inntak og sikringsskap

9. Er det tegn på at kabelinnføringer og hull i inntak og sikringsskap ikke er tette, så langt dette er mulig å sjekke uten å fjerne kapslinger?
Nei
10. Finnes det kursfortegnelse, og er den i samsvar med antall sikringer?

Tilstandsrapport

Ja

11. Foreta en helhetsvurdering av det elektriske anlegget, dets alder, allmenne tilstand og fare for liv og helse. Bør det elektriske anlegget ha en utvidet el-kontroll?

Ja Vurdering av el.anlegg er basert på en standard sjekkliste og visuell befaring. Takstmannen har ikke fagkompetanse på område og tilstandsgrader settes ut fra standard (NS 3600). Det anbefales kontroll (NEK 405 - 2-3) av el.anlegg av autorisert elektrikerfirma. Store deler av anlegget er skjult.

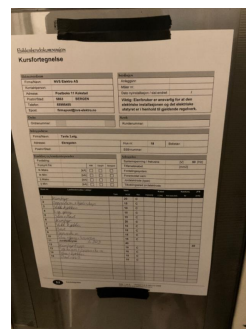
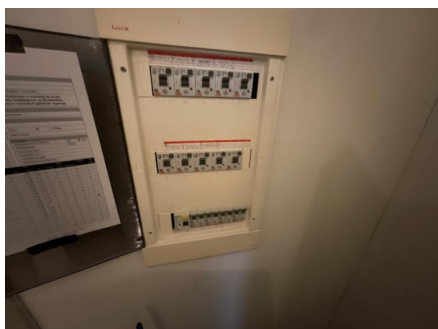

TG 0 Branntekniske forhold

Dette er en forenklet kontroll begrenset til de spørsmål som fremkommer under. Tilstandsgraden er basert på retningslinjer til disse spørsmålene i bransjestandarden NS3600. Dette kan ikke sammenlignes med en fullstendig kontroll av branntekniske forhold av offentlig myndighet, eller en vurdering av boligens branntekniske forhold eller prosjektering fra en rådgiver med spesialkompetanse. En bygnings sakkyndig har verken kompetanse til å gi slik veiledning eller lov til å foreta en slik kontroll.

Tilstandsgraden er vurdert ut fra den forenklete og begrensede kontrollen. Det kan være feil og mangler om branntekniske forhold som en slik forenklet undersøkelse ikke vil avdekke. Vær derfor oppmerksom på denne risikoen, og søk videre veiledning eller rådgivning.

1. Er det mangler for brannslukningsutstyr i boligen iht. forskriftskrav på søknadstidspunktet, men minst Byggeforskrift 1985?
Nei
2. Er det skader på brannslukkingsutstyr eller er apparatet eldre enn 10 år?
Nei
3. Er det mangler på røykvarsler i boligen iht. forskriftskrav på søknadstidspunktet, men minst Byggeforskrift 1985?
Nei
4. Er det skader på røykvarslere?
Nei

Arealer, byggetegninger og brannceller

Standard gjeldende fra 01.01.2024

Arealmålinger og arealoppsett er basert på Norsk standard 3940:2023 Areal- og volum-beregninger av bygninger. Arealet gjelder for tidspunktet da boligen ble målt

Hva er måleverdig areal?

Arealet i rommet må ha minst 1,90 m fri høyde over gulvet og minst bredde på 0,60 m. Et loft med skråtak vil for eksempel bare få registrert målbart areal der høyden er minst 1,90 m og bredden minst 0,60 m. Rommet må ha dør eller luke, og gangbart gulv.

Hva er bruksareal?

BRA = BRA-i + BRA-e + BRA-b

Bruksarealet for bygningen er bruttoarealet minus arealet som opptas av yttervegger.

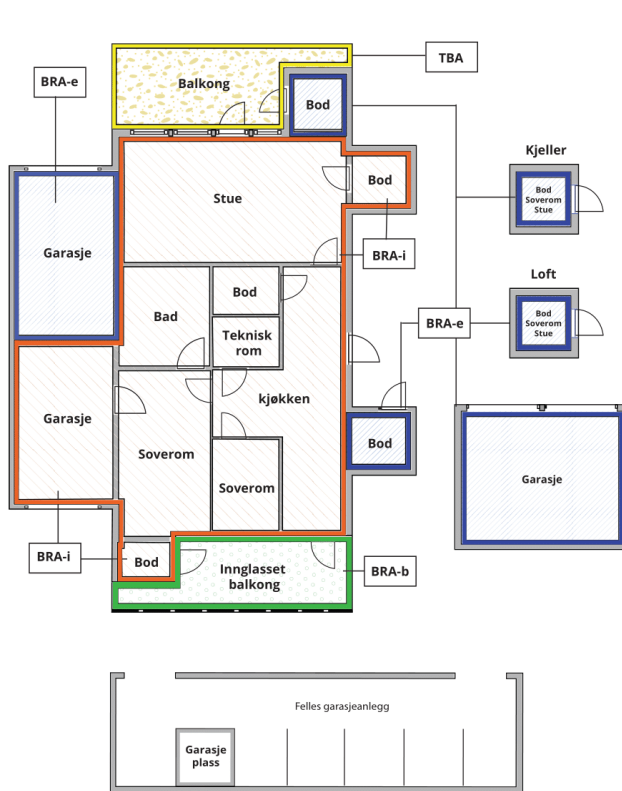

Carport og/eller garasjeplass i felles garasjeanlegg er ikke måleverdig areal

Internt bruksareal (BRA-i)	Arealet innenfor boenheten(e)
Ekstern bruksareal (BRA-e)	Arealet av alle rom utenfor boenheten(e) og som tilhører denne, slik som for eksempel bod
Innglasset balkong mv (BRA-b)	Arealet av innglasset balkong, veranda eller altan når denne er tilknyttet boenheten(e)
Terrasse- og balkongareal (TBA)	Arealet av terrasser, åpne balkonger og åpen altan tilknyttet boenheten(e)

Gulvareal (GUA)

Er sum av BRA (bruksareal) og ALH (areal med lav takhøyde).

Areal med lav takhøyde (ALH) er ikke måleverdig areal, som skyldes skråtak og lav himlingshøyde.

GUA kan opplyses i markedsføring der det er aktuelt for den konkrete boligen og kun sammen med BRA-i, for eksempel der gulvflaten har en verdi og har funksjon ved møblering og bruk av rommene. Ikke innredet areal som kaldloft, måles og oppgis normalt ikke.

Arealet kan ikke alltid fastsettes nøyaktig

Areal kan være komplisert eller umulig å måle opp nøyaktig fordi det er vanskelig å fastslå tykkelsen på innervegger, skjevheter i og utforming av bygningskonstruksjoner som karnapp, buer og vinkler som ikke er rette, åpne rom over flere etasjer og så videre.

Eiendommens markedsverdi kan ikke baseres på en matematisk beregning basert på antall kvadratmeter opplyst i rapporten. Opplysninger om areal kan altså ikke alene benyttes for å beregne eiendommens verdi.

Den bygningsfaglige kan avdekke eventuelle bruksendringer og avvik i branncelleinndeling

Den bygningsfaglige ser på byggetegninger hvis de er tilgjengelige og dette er en del av oppdraget, og vurderer bruken av boligen opp mot tegningene. Hvis den bygningsfaglige avdekker at en bolig ikke ser ut til å være delt opp i brannceller etter kravene i byggeteknisk forskrift på befaringstidspunktet, skal det opplyses om dette.

Reglene om bruksendring og brannceller kan være kompliserte. Søk videre faglige råd om rapporten ikke gir deg svar. Den bygningsfaglige kan ikke vurdere og svare på alle spørsmål, og kan heller ikke vite om kommunen kan gi unntak for kravene som gjelder. [Vil du vite mer?](#)

Om brannceller

En branncelle er hele eller avgrensede deler av en bygning hvor en brann fritt kan utvikle seg uten at den kan spre seg til andre bygninger eller andre deler av bygningen i løpet av en fastsatt tid.

Om bruksendring

Bruksendring er å endre bruken av et rom fra en tillatt bruk til en annen. Dette kan kreve søknad og tillatelse, for eksempel hvis du endrer et rom fra bod til soverom eller arbeidsrom, eller hvis du endrer en bolig til to separate boliger.

Rom for varig opphold har krav til takhøyde, romstørrelse, rømningsvei og lysforhold som må være oppfylt. Du kan søke kommunen om unntak for kravene, men kan ikke regne med å få unntak for krav som går på helse og sikkerhet, for eksempel krav til rømningsvei.

Bruksendring som krever godkjenning, og som ikke er søkt bruksendret, er ulovlig. Kommunen kan etter plan- og bygningsloven kapittel 32 forfølge overtredelser. Kommunen kan pålegge deg å avslutte den ulovlige bruken, eventuelt å rette eller tilbakeføre rommet til godkjent bruk.

Arealer

Boligbygg med flere boenheter

Ny arealstandard

Etasje	Bruksareal BRA m ²			SUM	Terrasse- og balkongareal (TBA)
	Internt bruksareal (BRA-i)	Eksternt bruksareal (BRA-e)	Innglasset balkong (BRA-b)		
Kjeller		4		4	
Loft	25			25	
SUM	25	4			
SUM BRA	29				

Romfordeling

Etasje	Internt bruksareal (BRA-i)	Eksternt bruksareal (BRA-e)	Innglasset balkong (BRA-b)
Kjeller		Bod	
Loft	Bad , Entré , Stue/kjøkken , Soverom		

Kommentar

Arealene er oppmålt på befaringsdagen med håndholdt avstandsmål.

Takhøyde til vaterhimling i stue/kjøkken er 2,36m.

Bad 2,4 m²
Entré 1,5 m²
Stue/kjøkken 14 m²
Soverom 6 m²

Areal summert sammen rom for rom vil være mindre enn oppgitt total areal, dette skyldes differanse bestående av innervegger, evt piper, sjakter og trapper. Avvik i oppgitte arealer vil kunne forekomme.

Iflg eier/oppdragsgiver disponerer leiligheten følgende arealer:

- Bod i kjeller ca 3,7 m²

Felles vaskekjeller med opplegg for egen vaskemaskin.

Arealer/tilleggsdeler er angitt av eier/oppdragsgiver og er målt med håndholdt laser på befaringsdagen

Arealet i denne boligen er vanskelig eller umulig å måle opp helt nøyaktig på grunn av utforming/innredning av rom/bygningskonstruksjoner. Arealet er fastsatt omtrentlig og skjønnsmessig.

Det tas spesifikt forbehold om at det kan forekomme avvik i de oppgitt arealer grunnet boligens utforming med skråtak, skjevheter i gulv samt at boligen var fullt innredet på befaringstidspunktet. Arealer er oppmålt med håndholdt laser. Det anbefales 3d skanning av boligen

Lovlighet

Byggetegninger

Kommentar:

Brannceller

Er det påvist synlige tegn på avvik i branncelleinndeling ut ifra dagens byggeteknisk forskrift?

Ja Nei

Kommentar: Den tids byggeskikk og forskriftskrav tilfredsstiller ikke dagens krav til branncelleinndeling
Løs telekabel i entre. Hull til felles trappeoppgang er ikke tilfredstillende tettet.
Panel i himling i kjeller.

Nyere håndverkstjenester

Er det ifølge eier utført håndverkstjenester på boligen siste 5 år?

Ja Nei

Kommentar: Det ble installert sprinkelanlegg i boligen i høst flg eier.

Krav for rom til varig opphold

Er det påvist avvik i forhold til rømningsvei, dagslysflate eller takhøyde?

Ja Nei

Kommentar:

Total fordeling mellom P-ROM og S-ROM

Tabellen under viser fordelingen av P-ROM og S-ROM etter veiledningen til NS 3940: 2012. Dette er til informasjon og til sammenligning. Tallene er omtrentlige, kan avvike fra faktiske målinger og er ikke juridisk bindende

	P-ROM(m2)	S-ROM(m2)
Boligbygg med flere boenheter	25	0

Befarings - og eiendomsopplysninger

Befaring

Dato	Til stede	Rolle
09.12.2024	Daniel Henne	Takstingeniør

Matrikkeldata

Kommune	gnr.	bnr.	fnr.	snr.	Areal	Kilde	Eieforhold
4601 BERGEN	168	538		5	127 m ²	Iht Eiendomsverdi.no	Eiet

Adresse

Ekregaten 18, 5036 BERGEN

Hjemmelshaver

Stine Klokkeide Natås

Eierandel

34 / 265

Eiendomsopplysninger

Tilknytning vann

Eiendommen er tilknyttet offentlig vannforsyning via private stikkledninger.

Tilknytning avløp

Eiendommen er tilknyttet offentlig avløpsnett via private stikkledninger.

Forsikring

Selskap	Avtalenr	Type	Forsikringssum	Årlig premie
---------	----------	------	----------------	--------------

Kommentar

Kilder og vedlegg

Dokumenter

Beskrivelse	Dato	Kommentar	Status	Sider	Vedlagt
Eiendomsverdi.no		Generelle opplysninger om eiendommen kan være hentet fra Eiendomsverdi.no.	Innhentet		Nei
Eier		Eier har gitt generelle opplysninger om eiendommen.	Innhentet		Nei
Egenerklæring			Innhentet		Nei
Statens Kartverk		Gnr og bnr blir kontrollert på Statenskartverk.no	Innhentet		Nei

Tilstandsrapportens avgrensninger

STRUKTUR•REFERANSENIVÅ•TILSTANDSGRADER

- Rapporten er basert på innholds krav i Forskrift til avhendingslova (tryggere bolighandel). Formålet er å gi en tilstandsanalyse til bruk for den som bestiller og/eller i et salg til forbruker, og ikke for andre tredjeparter. Rapportens omfang, struktur, metode og begrepsbruk følger i hovedsak Norsk Standard NS 3600:2018 (Teknisk tilstandsanalyse ved omsetning av bolig), samt Takstbransjens retningslinjer ved tilstandsrapportering for boliger og Takstbransjens retningslinjer for arealmåling.
- Tilbakeholdt eller uriktig informasjon som har betydning for vurderingen, er ikke bygningssakkyndiges ansvar. Rapporten beskriver avvik, altså en tilstand som er dårligere enn referansenivået. Rapporten framhever normalt ikke positive sider ved boligen ut over det som fremgår av tilstandsgradene.
- Tilstanden angis i rapporten og gir uttrykk for en gitt forventet tilstand blant annet vurdert ut fra alder og normal bruk slik:

i) **Tilstandsgrad 0, TG0:** Ingen avvik eller skader. I tillegg må bygningsdelen være tilnærmet ny, mindre enn 5 år, og det foreligger dokumentasjon på faglig god utførelse.

ii) **Tilstandsgrad 1, TG1:** Mindre avvik. Normal slitasje. Strakstiltak ikke nødvendig. TG1 kan gis når bygningsdelen er tilnærmet ny og det ikke foreligger dokumentasjon på faglig god utførelse.

iii) **Tilstandsgrad 2, TG2:** Vesentlige avvik, og mindre avvik som etter NS 3600 gir TG 2, men som ikke nødvendigvis krever umiddelbare tiltak. I denne rapporten kan TG2 i Rapportsammendrag være inndelt i TG2 som krever tiltak og de som ikke krever umiddelbare tiltak. Konstruksjonen har normalt enten feil utførelse, en skade eller symptomer på skade, sterk slitasje eller nedsatt funksjon. Vedlikehold eller tiltak trengs i nær fremtid, det er grunn til å varsle fare for skader på grunn av alder eller overvåke spesielt på grunn av fare for større skade eller følgeskade. For skjulte konstruksjoner vil alder i seg selv være et symptom som kan gi TG2. For synlige konstruksjoner kan alder sammen med andre symptomer og momenter gi TG2. Avvik under TG2 kan gis sjablongmessig anslag.

iv) **Tilstandsgrad 3, TG3:** Store eller alvorlige avvik. Kraftige symptomer på forhold som man må regne med trenger utbedring straks eller innen kort tid. Påvist funksjonssvikt eller sammenbrudd. Avvik under TG3 skal gis sjablongmessig anslag.

v) **Tilstandsgrad TGiu:** Ikke undersøkt/ikke tilgjengelig for undersøkelse.

- Ved TG0 og TG1 gis det normalt ingen begrunnelse for valg av tilstandsgrad, fordi bygningen eller bygningsdelen da bare har normal slitasje. For anbefalte tiltak ved TG2 og TG3 må bruker av rapporten vurdere om tiltakene er nødvendige og lønnsomme. Hva det vil koste å utbedre rom eller bygningsdeler er et sjablongmessig anslag basert på registrert avvik og angitte tiltak i rapporten. Anslaget er gitt på generelt grunnlag og basert på erfaringstall i seks intervaller, og kan ikke forveksles med en konkret vurdering og tilbud fra en entreprenør eller håndverker. Det må eventuelt innhentes tilbud for en nærmere undersøkelse, og konkret og nøyaktig vurdering av utbedringskostnad. Kostnader til ikke oppdagede avvik/utbedringer/feil kan forekomme. Utbedringskostnad avhenger av personlige preferanser og markedspris på materialer og tjenesteyter.

PRESISERINGER

- Avvik vurderes ut fra tekniske forskrifter på godkjenningstidspunktet for bygget. Noen bygningsdeler vurderes

etter gjeldende teknisk forskrift på befaringstidspunktet. Dette gjelder blant annet:

i) Bad, vaskerom (våtrom)

ii) Forhold rundt brann, rømming, sikkerhet, for eksempel rekkverkshøyder/åpninger, ulovlige bruksendringer, brannceller mv.

- For skjulte konstruksjoner slik som vann og avløp uten dokumentasjon, er kvalitet og alder vurdert.

- Fastmonterte installasjoner, for eksempel innfelt belysning (downlights), demonteres ikke for å sjekke dampspærren bak. Dette av hensyn til bygningssakkyndiges kompetanse og risikoen for skade.

- Kontroll av fukt i konstruksjonen ved hulltaking i bad og vaskerom (våtrom), rom under terreng (kjelleretasje, underetasje og sokkeletasje) eller andre bygningsdeler skjer etter eiers aksept. Hulltaking av våtrom og rom under terreng kan unntaksvis unnlates, se Forskrift til Avhendingsloven.

- Kontroll av romfunksjoner for P-ROM utføres kun når det ikke foreligger godkjente og byggemeldte tegninger, eller når tegninger ikke stemmer med dagens bruk.

- Bygningssakkyndig gir en forenklet vurdering av branntekniske forhold og elektriske installasjoner i boligen dersom det er mer enn fem år siden sist boligen hadde el-tilsyn. Bygningssakkyndig kan anbefale å konsultere offentlige myndigheter eller kvalifisert elektrofaglig fagperson ved behov for grundigere undersøkelser.

TILLEGGSENDERSØKELSER

Etter avtale kan tilstandsanalysen utvides til også å omfatte tilleggssundersøkelser utover minimumskravet i forskriften.

BEFARINGEN

Rapporten gir en vurdering av byggverk og bygningsdeler som bygningssakkyndig har observert, og som fremkommer av Forskrift til avhendingsloven. Rapporten er likevel ingen garanti for at det ikke kan finnes skjulte feil, skader og mangler. NS 3600:2018 (Teknisk tilstandsanalyse ved omsetning av bolig) har undersøkelsesnivå fra 1 til 3, der undersøkelsesnivå 1 er det laveste og baseres på visuell observasjon. Rapporten baseres på undersøkelsesnivå 1 med få unntak (våtrom og rom under terreng). I praksis betyr dette at gjennomføringen av befaringen begrenses som følger:

- Det utføres kun visuelle observasjoner på tilgjengelige flater uten fysiske inngrep (f.eks. riving).

- Flater som er skjult av snø eller på annen måte ikke er tilgjengelig eller skjult, blir ikke kontrollert. Det foretas ikke funksjonssprøving av bygningsdeler, som isolasjon, piper, ventilasjon, el. anlegg, osv.

- Det gis ingen vurdering av boligens tilbehør, hvite- og brunevarer og annet inventar. Dette gjelder også integrert tilbehør.

- Inspisering av yttertak er basert på det som er synlig, normalt på insiden fra loftet og utvendig fra stige/bakkenivå. Befaring av tak må være sikkerhetsmessig forsvarlig for å kunne gjennomføres.

- Stikkprøvetakninger er utvalgt tilfeldig og kan innebære kontroll under overflaten med spiss redskap eller lignende.

Tilstandsrapportens avgrensninger

UTTRYKK OG DEFINISJONER

- Tilstand: Byggverkets eller bygningsdelens tekniske, funksjonelle eller estetiske status på et gitt tidspunkt.
- Symptom: Observerbart forhold som gir indikasjon på hvilken tilstand et byggverk eller en bygningsdel befinner seg i. Benyttes ved beskrivelse av avvik.
- Skadegjørere: Zoologiske eller biologiske skadegjørere, i hovedsak råte, sopp og skadedyr.
- Fuktsøk: Overflatesøk med egnet søkeutstyr (fuktindikator) eller visuelle observasjoner.
- Fuktmåling: Måling av fuktinnhold i materiale eller i bakenforliggende konstruksjon ved bruk av egnet måleutstyr (blant annet hammerelektrode og pigger).
- Utvidet fuktsøk (hulltaking): Boring av hull for inspeksjon og fuktmåling i risikoutsatte konstruksjoner, primært i tilstøtende vegger til bad, utforede kjellervegger og eventuelt i oppforede kjellergulv.
- Normal slitasjegrade: Forventet nedsliting av materiale i overflaten som er basert på enkle visuelle observasjoner. Kan vurderes sammen med bygningsdelens alder.
- Forventet gjenværende brukstid: Anslått tid et byggverk eller en del av et byggverk fortsatt vil være tjenlig for sitt formål (NS3600, Termer og definisjoner punkt 3.9)

AREALBEREGNING FOR BOENHETER

- Areal fastsettes etter Forskrift til avhendingsloven og Norsk Standard 3940 Areal- og volum-beregninger av bygninger fra 2023.
- Areal oppgis i hele kvadratmeter i rapporten, og gjelder for det tidspunkt oppmålingen fant sted.
- Bruksareal (BRA) er det måleverdige arealet som er innenfor omsluttete vegger målt i gulvhøyde (bruttoareal minus arealet som opptas av yttervegger). I tillegg til gulvhøyde gjelder regler om fri bredde for at arealet skal være måleverdig, med betydning for BRA av for eksempel loft med skråtak. BRA består av internt bruksareal (BRA-i), eksternt bruksareal (BRA-e) og innglasset balkong mv (BRA-b). Terrasse- og balkongareal (TBA) opplyses der tilstandsrapporten skal benyttes i boligomsetningen og der det er aktuelt. I tillegg kan gulvareal (GUA) og areal med lav takhøyde (ALH) opplyses sammen med BRA der det er aktuelt og en del av oppdraget. Rom skal ha atkomst og gangbart gulv for å kunne regnes som BRA/måleverdig areal.
- Arealet måles og oppgis dersom arealet oppfyller krav til måleverdighet, slik som at arealet må ha minst en bredde på 0,6m og minst en høyde på 1,9 m osv. Et rom kan være i strid med teknisk forskrift og mangle godkjenning hos kommunen for den aktuelle bruken, uten at dette får betydning for om arealet måles og oppgis i tilstandsrapporten. Når arealet måles tas det ikke hensyn til om arealet er lovlig oppført eller om bruken er lovlig, bruksendringer, lysforhold eller andre sikkerhetsmangler.
- Eiendommens markedsverdi kan ikke baseres på en rent matematisk beregning i forhold til antall kvadratmeter opplyst i rapporten. Opplysninger om areal kan altså ikke alene benyttes for beregning av eiendommens verdi.

- Rom som ligger utenfor boenheten, men som eier har påvist og/eller opplyst at tilhører boenheten, er oppmålt og inkludert i BRA-e. Det er ikke fremvist dokumentasjon på at rommet tilhører boenheten, med mindre dette er angitt særskilt. Rom utenfor boenheten kan omdisponeres av borettslaget/sameiet og dette kan påvirke boligens BRA. Vær oppmerksom på at NS 3940:2023 og eierseksjonsloven har ulik definisjon av fellesareal. Ved arealmåling gjelder NS 3940:2023 som definerer fellesareal slik: "Delen av bygning som brukes av to eller flere bruksenheter eller til bygningens forvaltning, drift eller vedlikehold.
- I en overgangsperiode skal rapporter som benyttes i boligomsetningen eller dersom det er en del av oppdraget også opplyse om fordelingen mellom P-ROM og S-ROM med utgangspunkt i definisjonene som fremkommer av veiledningen til Norsk Standard 3940 Areal- og volum-beregninger av bygninger fra 2012. Fordelingen mellom P-ROM og S-ROM er basert på veiledningen og bygningssakkyndiges eget skjønn. P-ROM er måleverdige rom som benyttes til kort eller langt opphold. S-ROM er måleverdige rom som benyttes til lagring, og tekniske rom. Bruken av et rom på befaringstidspunktet har betydning for om rommet defineres som P-ROM eller S-ROM. Dette betyr at rommet både kan være i strid med teknisk forskrift og mangle godkjenning i kommunen for den aktuelle bruken, uten at dette vil få betydning for valg av arealkategori.
- Se øvrig informasjon om areal i rapporten, Norsk Standard 3940 (2012 og 2023) og veiledningen til disse.

PERSONVERN

iVerdi AS, bygningssakkyndig og takstforetaket behandler personopplysninger som bygningssakkyndig trenger for å kunne utarbeide rapporten. Personvernerklæring med informasjon om bruk av personopplysninger og dine rettigheter finner du her [Personvernerklæring - iVerdi](#)

DELING AV PERSONOPPLYSNINGER FOR TRYGGERE BOLIGHANDEL OG MULIG RESERVASJON

Norsk takst og deres samarbeidspartnere benytter personopplysninger fra rapporten for analyse- og statistikkformål, samt utvikling og drift av produkter og tjenester for takstbransjen og andre aktører i bolig-omsetningen. Les mer om dette og hvordan du kan reservere deg på <https://www.norsktakst.no/norsk/om-norsk-takst/personvernerklæring/reservasjon/>

Vendu lager en boliganalyse basert på opplysninger fra rapporten. Les mer om dette og hvordan du kan reservere deg her: <https://samtykke.vendu.no/RM5364>

KLAGEORDNING FOR FORBRUKERE

Er du som forbruker misfornøyd med bygningssakkyndiges arbeid eller opptreden ved taksering av bolig eller fritidshus, se www.takstklagenemnd.no for mer informasjon