



aktiv.

**aktiv.**  
Tar deg videre

Hansabrekko 10, 5366 MISJE

**Innholdsrik og flott enebolig med  
storslått utsikt og gode  
solforhold!**

## Velkommen til Aktiv Eiendomsmegling

Vi ble etablert i 1985 og er en av Norges største eiendomsmeglerkjeder, målt i antall formidlinger. Aktiv Eiendomsmegling tilbyr tjenester innen salg og kjøp av bolig og fritidseiendom, prosjektmegling og næringsmegling. Vi får frem det beste i en bolig slik at den blir viktig for de riktige kjøperne.

**Aktiv - tar deg videre.**

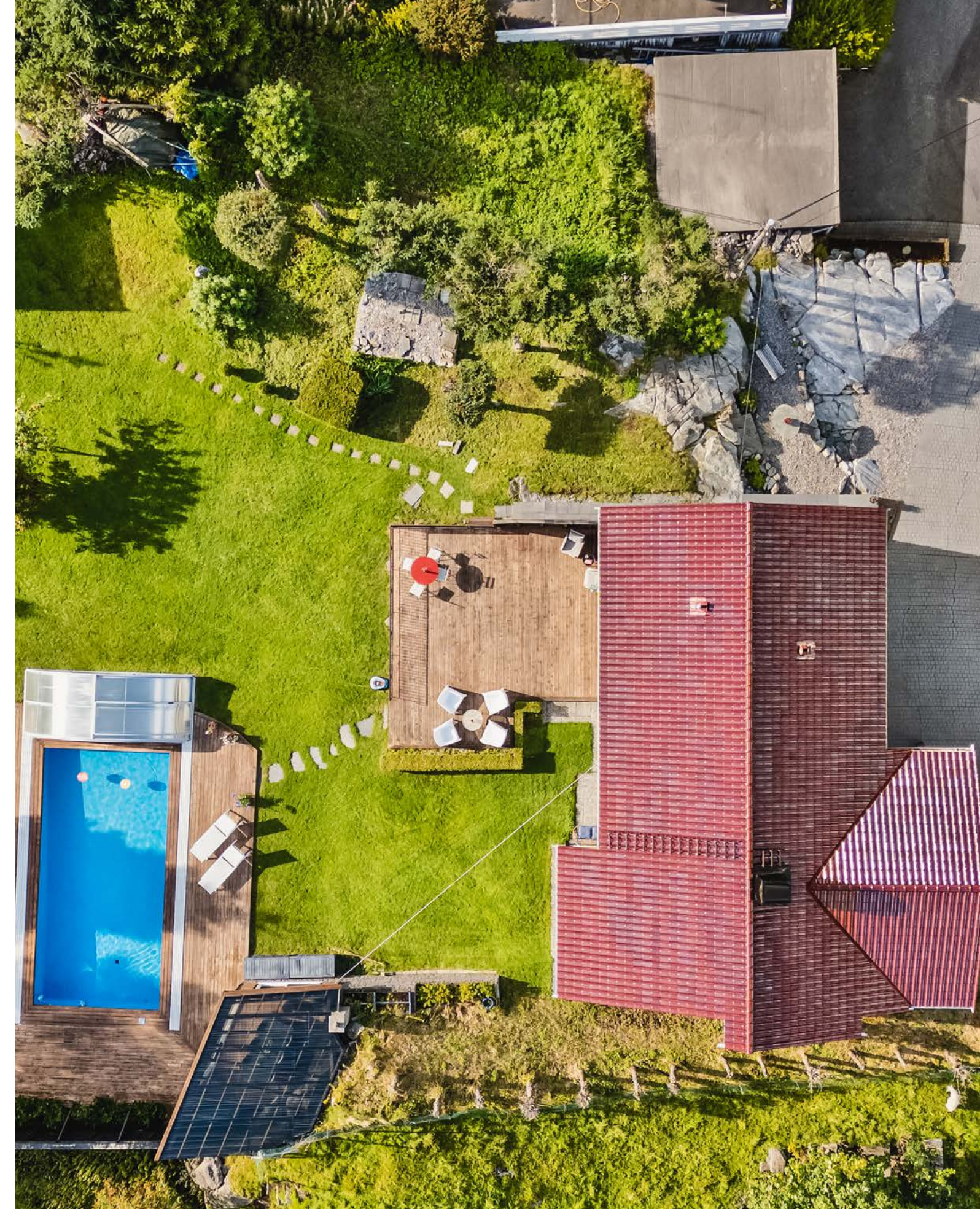



Eiendomsmegler MNEF

## Roger Glesnes

**Mobil** 916 61 534  
**E-post** roger.glesnes@aktiv.no

**Aktiv Eiendomsmegling Bergen Sentrum**  
Strandgaten 53, 5004 Bergen

## Nøkkelinformasjon

**Prisant.:** Kr 6 490 000,-  
**Omkostn.:** Kr 181 390,-  
**Total ink omk.:** Kr 6 671 390,-  
**Selger:** Hanne Misje Lokøy  
Atle Saure Lokøy

**Salgsobjekt:** Enebolig  
**Eierform:** Eiet  
**Byggeår:** 1973  
**BRA-i/BRA Total:** 216/256 m<sup>2</sup>  
**Tomtstr.:** 1788.7 m<sup>2</sup>  
**Soverom:** 4  
**Gnr./bnr.** Gnr. 59, bnr. 110

**Oppdragsnr.:** 1503240205

## Velkommen til Hansabrekko 10!

Aktiv Eiendomsmegling v/ Roger Glesnes har gleden av å presentere Hansabrekko 10. Dette er en flott familiebolig med gode solforhold og nydelig sjøutsikt. Nærmeste tettsted, Ågotnes, ligger 8 min med bil unna.

Litt om kvaliteter:

- 4 soverom
- Garasje m/elbillader
- Utendørs svømmebasseng
- Stor opparbeidet og usjenert hage med særs gode solforhold
- Elektrisk solskjerming med fjernkontroll (2 etg) i vest for vinduer på soverom
- Hagestue, vinterhage og ekstern bod med strøm. Ny stikkontakter (2024) i hagestue.
- Varmepumpe (2022)
- Ny belysning i stue (2023)
- Ny belysning i kjøkken/spisestue (2015)
- Nye automatsikringer med oververn (2022)
- Nymalt smijerns gjerde rundt hovedterrasse
- Kort vei til turløype (400 meter)
- 8 min til Rong Senter og 17 min til Sartor



## Innhold

Velkommen .....	4
Om eiendommen .....	30
Tilstandsrapport .....	42
Egenerklæring .....	63
Forbrukerinformasjon .....	76
Budskjema .....	77

# PLANTEGNING

## 2. ETASJE

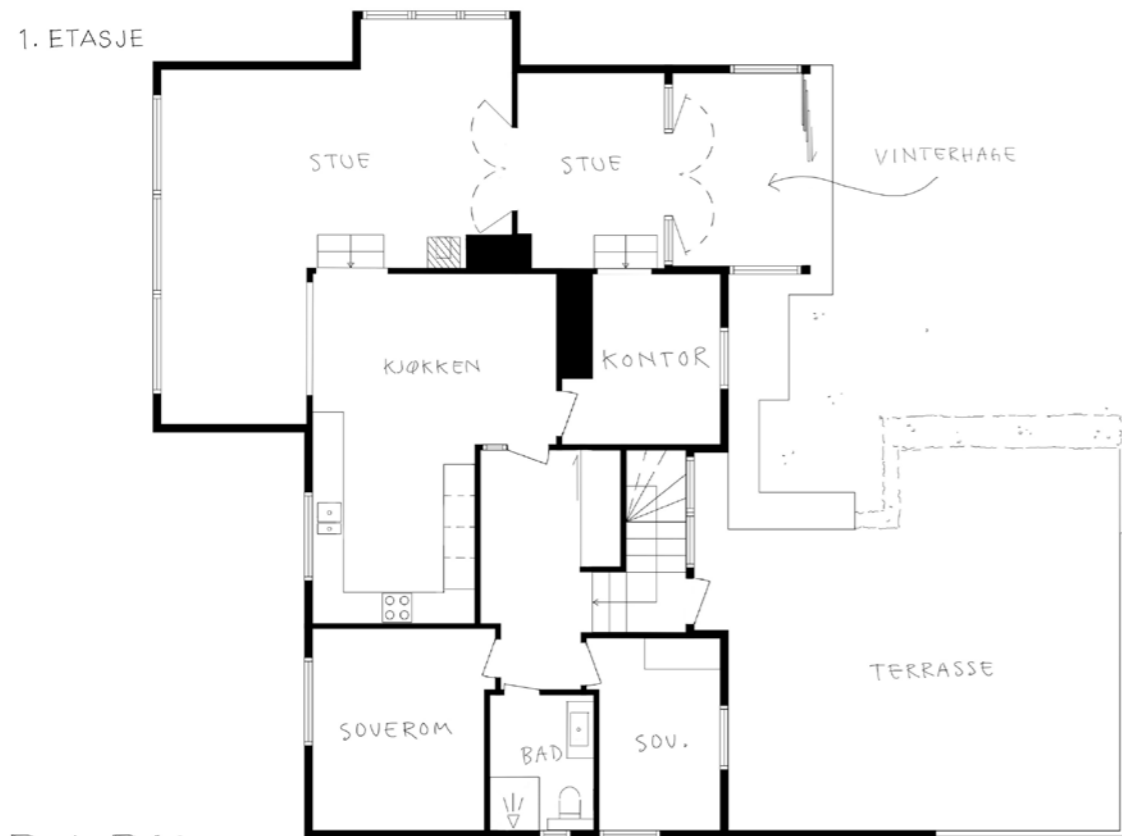

BARK  
FOTO

TEGNINGEN ER EN ILLUSTRASJON AV PLANLØSNINGEN; AVVIK KAN FOREKOMME. FOTO: TERJE ARNTSEN



Gang/trapperom (15,1m<sup>2</sup>), bad (5,1m<sup>2</sup>), soverom (9,1m<sup>2</sup>), soverom (12,9m<sup>2</sup>), soverom (9,8m<sup>2</sup>), stue (37m<sup>2</sup>), tv-stue (10,5m<sup>2</sup>), spisestue og kjøkken (26,9m<sup>2</sup>)

Plantegningen er ikke i målestokk og noe avvik kan forekomme.











# PLANTEGNING

## 1. etasje

UNDER ETASJE

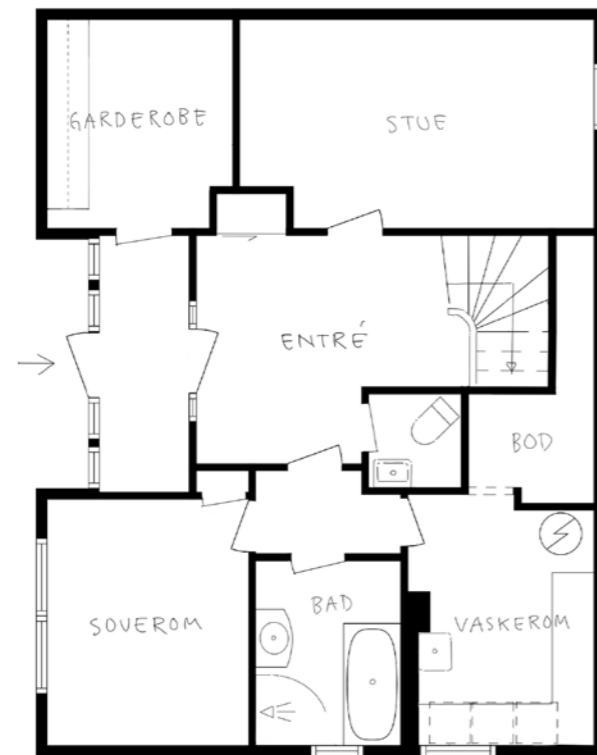

BARK  
FOTO

TEGNINGEN ER EN ILLUSTRASJON AV PLANLØSNING; AVVIK KAN FOREKOMME. FOTO: TERJE ARNTSEN



Entré (4,5m<sup>2</sup>), gang (14,7m<sup>2</sup>), mellomgang (2,3m<sup>2</sup>), bad (5,4m<sup>2</sup>), vaskerom (8,1m<sup>2</sup>), toalett (1,6m<sup>2</sup>), soverom (9m<sup>2</sup>), stue (14,7m<sup>2</sup>), bod (7m<sup>2</sup>), kott under trapp (4,8m<sup>2</sup>).

Plantegningen er ikke i målestokk og noe avvik kan forekomme.













# Et hjem er mer verdt enn et hus, og et hus er mer enn bare vegger.

Det er et sted for å skape gode minner preget av trivsel, omsorg og trygghet.

For oss som jobber med folks hjem hver eneste dag, er det naturlig å engasjere oss sammen med SOS-barnebyer for å gi flere barn et trygt og godt hjem.

For hvert hjem vi formidler, gir vi derfor 100 kroner til SOS-barnebyers arbeid.

**aktiv.** +  **SOS  
BARNEBYER**

# Om eiendommen

## Om boligen

### Areal

BRA - i: 216 m<sup>2</sup>

BRA - e: 40 m<sup>2</sup>

BRA totalt: 256 m<sup>2</sup>

TBA: 130 m<sup>2</sup>

Bruksareal fordelt på etasje

1. etasje

BRA-i: 76 m<sup>2</sup> Entré (4,5m<sup>2</sup>), gang (14,7m<sup>2</sup>), mellomgang (2,3m<sup>2</sup>), bad (5,4m<sup>2</sup>), vaskerom (8,1m<sup>2</sup>), toalett (1,6m<sup>2</sup>), soverom (9m<sup>2</sup>), stue (14,7m<sup>2</sup>), bod (7m<sup>2</sup>), kott under trapp (4,8m<sup>2</sup>).

2. etasje

BRA-i: 140 m<sup>2</sup> Gang/trapperom (15,1m<sup>2</sup>), bad (5,1m<sup>2</sup>), soverom (9,1m<sup>2</sup>), soverom (12,9m<sup>2</sup>), soverom (9,8m<sup>2</sup>), stue (37m<sup>2</sup>), tv-stue (10,5m<sup>2</sup>), spisestue og kjøkken (26,9m<sup>2</sup>).

BRA-e: 9 m<sup>2</sup> Vinterhage

TBA fordelt på etasje

1. etasje

130 m<sup>2</sup> Terrasse 50 m<sup>2</sup> og terrasseplattning ca. 80m<sup>2</sup>

### Garasje

Bruksareal fordelt på etasje

1. etasje

BRA-e: 31 m<sup>2</sup> Garasje med elbillader

### Tomtetype

Eiet

### Tomtestørrelse

1788.7 m<sup>2</sup>

### Tomtebeskrivelse

Tomten er opparbeidet med belegningsstein, flislagt

området ved inngangspartiet, biloppstillingsplasser, plen, beplantning, terrasser og svømmebasseng.

### Beliggenhet

Hansabrekko 10 ligger fint til i landlige og rolige omgivelser, tett på sjø og natur.

Nærmeste dagligvarebutikk er Rema 1000 og Kiwi Ågotnes, som begge ligger 8 minutters kjøretur unna. Til Rong senter tar turen også 8 minutter. For ytterligere servicetilbud og fasiliteter når man Sartor Storsenter på 17 minutter.

Kort vei til bussholdeplass, med linje 449, 471, 474, 475, 479 som forbinder Misje med nærliggende områder og Bergen sentrum. Skoler og barnehager i nærheten gjør området attraktivt for familier med barn. Generelt sett er Misje et område med høy livskvalitet, der innbyggerne kan nyte både natur og nærhet til byens tilbud.

Det er gode muligheter for friluftsliv med nærliggende fjell og skogsområder, i tillegg er det gode bade- og fiske muligheter i nærområdet. For de minste er området barnevennlig med bl.a. ballbunge og lekeplass innenfor 5 minutters gange. Idrettsanlegg på Ågotnes ligger i 10 minutters kjøreavstand fra boligen.

### Adkomst

Se vedlagte kart. Det vil bli satt opp visningsskilt ved fellesvisninger.

### Bebyggelsen

Eiendommen ligger i et område med tilsvarende bebyggelse.

### Bygningssakkyndig

Mats Hansen

### Type takst

Eierskifterapport

### Byggemåte

Fundamentert på antatt faste masser av komprimert sprengstein/grov pukv på fjell, det er ikke foretatt grunnundersøkelser.

Gulv mot grunn av betong.

Grunnmur og fundamenter av murkonstruksjoner.

Etasjeskiller av trebjelkelag.

Ytterveggkonstruksjoner over grunnmur er oppført i trekonstruksjoner, utvendig er veggene kledd med liggende trekledning.

Vinduer med isolerglass i malte trekarmer.

Takkonstruksjonen er utført som saltakskonstruksjon av tresperrer, taket er teknet med sutak, lekter og takstein.

### Sammendrag selgers egenerklæring

- Kjenner du til om det er/har vært feil tilknyttet våtrommene, f.eks. sprekker, lekkasje, råte, lukt eller soppskader?

Ja. Utbedret for 8 år siden - lekkasje i sluk bad første etasje.

- Kjenner du til om det er utført arbeid på bad/våtrom?

Ja, kun av ufaglært/egeninnsats/dugnad.

Egeninnsats med hjelp fra faglært nabo.

- Ble tettesjikt/membran/sluk oppgradert/fornytt?

Ja. Full renovasjon av hovedbad.

- Kjenner du til om det er/har vært problemer med drenering, fuktinnslag, øvrig fukt eller fuktmerker i

underetasje/kjeller?

Ja. Funnet indikasjon av svært begrenset omfang på tidligere fuktinnslag i råkjeller/grunnmur.

- Kjenner du til om det er/har vært utettheter i terrasse/garasje/tak/fasade?

Ja. Utetthet i garasje.

- Kjenner du til om det er/har vært sopp/råteskader/insekter/skadedyr på eiendommen som rotter, mus, maur eller lignende?

Ja. Spor av maur om våren, skal være utbedret.

Gamle spor av gnager i råkjeller, dette er fjernet. Ikke hatt problemer med gnagere siste 10 årene.

- Kjenner du til om det er/har vært utført arbeid på el-anlegget eller andre installasjoner (f.eks. oljetank, sentralfyr, ventilasjon)?

Ja, kun av faglært. Sikringsskap nytt med automatsikringer og nye kurser til kjøkken. Spotter byttet til LED (ikke bad nede). Installasjon av elbillader.

- Kjenner du til om det er utført kontroll av el-anlegget og/eller andre installasjoner (f.eks. oljetank, sentralfyr, ventilasjon)?

Ja. Feier har sjekket periodisk pipe/peis og BKK har sjekket el-anlegg. Ingen feil eller mangler.

- Har du ladeanlegg/ladeboks for elbil i dag?

Ja. Zaptec elbillader oppført 2023 av OneCo.

- Kjenner du til om det har vært utført arbeid på terrasse/garasje/tak/fasade?

Ja, kun av ufaglært/egeninnsats/dugnad. Vi har utbedret og lagt møreroyal på terrasse og rundt basseng. Vi har kledd inn pipe med blikk.



For ytterligere informasjon se vedlagt egenklærings skjema.

### Innhold

Aktiv Eiendomsmeistring v/ Roger Glesnes har gledet av å presentere Hansabrekko 10. En flott familiebolig med fantastiske solforhold, og sjøutsikt. Boligen er innholdsrik med gode kvaliteter, samt store flotte utearealer med utendørs badebasseng og hagestue. Boligen har fått noen oppgraderinger siden byggeår, og har gjennomgående god standard på innredning og utstyr.

Boligen går over to plan og inneholder:

1.et: Entré (4,5m<sup>2</sup>), gang (14,7m<sup>2</sup>), mellomgang (2,3m<sup>2</sup>), bad (5,4m<sup>2</sup>), vaskerom (8,1m<sup>2</sup>), toalett (1,6m<sup>2</sup>), soverom (9m<sup>2</sup>), stue (14,7m<sup>2</sup>), bod (7m<sup>2</sup>), kott under trapp (4,8m<sup>2</sup>).

2.et: Gang/trapperom (15,1m<sup>2</sup>), bad (5,1m<sup>2</sup>), soverom (9,1m<sup>2</sup>), soverom (12,9m<sup>2</sup>), soverom (9,8m<sup>2</sup>), stue (37m<sup>2</sup>), tv-stue (10,5m<sup>2</sup>), spisestue og kjøkken (26,9m<sup>2</sup>).

Stuen er romslig og har godt med naturlig lysinnslipp fra store vindusflater. Her kan man nyte nydelig sjøutsikt fra egen sofakrok. I stuen kan man enkelt innrede med både sitte- og spisegruppe. Til kalde høst- og vinterkvelder varmer peisen godt. Peisen ble montert i 2014 og i 2022 ble det også installert varmepumpe i stuen. I denne etasjen har man to stuer. Her kan man benytte den ene til feks. TV-stue, kontor eller bibliotek. Fra stuen er det tilkomst til en hyggelig vinterhage på 9,1m<sup>2</sup>. Vinterhagen kan benyttes som en forlengelse av stuen - året rundt.

Lekker og moderne kjøkken! Kjøkkenet er romslig og gir god plass til både kokken og gjester rundt et større spisebord. Kjøkkeninnredningene er fra 2015 og frontene ble skiftet i 2020/2021. Her finner man innredning med slette fronter og avonite benkeplate. Av integrerte hvitevarer følger induksjonsplatetopp, stekeovn, kjøleskap, frysenskap, oppvaskmaskin og vinskapp.

Det er totalt 4 soverom i boligen. 3 av soverommene ligger i 2.etasje. Alle rommene er romslig, lys og luftig. Her er det plass til seng og tilhørende møblement som nattbord, kommode og garderobeløsninger.

Boligen har to fullverdige baderom og et separat toalettrom. Badet i 2.etasje ble oppgradert i 2012 og inneholder vegghengt toalett, helstøpt servant, baderomsmøbler og dusjhjørne med dører i klart glass. Badet er helfliset og har varmekabler i gulv.

Fra 2.etasje går man ned til boligens 1.etasje. Her finner man det siste soverommet. Soverommet er av god størrelse har godt med naturlig lysinnslipp fra et stort vindu. Her er det god plass til dobbeltseng og tilhørende møblement. I 1.etasje er det også praktisk kjellerstue hvor både små og store kan trekke seg tilbake.

Badet i denne etasjen inneholder helstøpt servant, baderomsmøbler, dusjdører i klart glass og badekar. Også dette badet er helfliset og har varmekabler i gulv.

I 1.etasje har man også et separat toalettrom. Perfekt som gjestetoalett.

Boligen har et separat og praktisk vaskerom med

inngang til bod. Vaskerommet er utstyrt med utslagsvask, varmtvannsbereder og fordelerskap til rørsystem. Her er det også opplegg for vaskemaskin, samt skap- og benkeplass for oppbevaring. Det er også varmekabler i gulvet på vaskerommet.

I gangen er det god plass til å henge av seg yttertøy og sette fra seg sko. Boligen har mye oppbevaringsplass i innvendig og utvendig bod.

Eiendommens perle, uteområdet, er pent opparbeidet med ulike soner. Uteområdet er velstelt og godt vedlikeholdt med gressplen, beplatning, stor terrasse, hagestue og svømmebasseng. Her finnes det to terrasser på hhv. 50 m<sup>2</sup> og 80 m<sup>2</sup>. Her kan man nyte solen gjennom hele dagen til den går ned om kvelden. Selv på gråværsdager kan man få utbytte av det flotte utområdet ved bruk av hagestuen. Her er det plass til utemøbler. Praktisk skyvedør i glass.

Bilen parkeres i garasje hvor det også er installert elbillader. Har man gjester er det ellers god plass til ytterligere parkering på eiendommens tomt.

Oppgraderinger utført i selgers eiertid:

- Taket ble fornyet i 1994.
- Badet i 1.etasje ble pusset opp cirka i 2000.
- Badet i 2.etasje ble pusset opp i 2012.
- Oppgradert sikringsskapet i 2012.
- Rør-i-rørsystem fra 2012.
- Montert ny vedovn i 2014.
- Kjøkkeninnredningen er fra 2015, frontene ble skiftet i 2020/2021.
- Alle LED-spottene er skiftet i perioden 2012-2023.

Velkommen til en hyggelig visning!

### Standard

Eiendommen er gjennomgått av en bygningskyndig og det er utarbeidet en tilstandsrapport. Denne er vedlagt salgsoppgaven. Nedenfor følger informasjon om forhold som har fått TG 2 og TG 3.

Forhold som har fått TG2:

Byggegrunn, fundamenter, grunnmur, drenering og sikring mot vann og fuktighet: Mer enn halvparten av forventet levetid på drenering er overskredet. Det er ikke benyttet diffusjonstetting mot grunn og fuktsikringen oppfyller ikke krav til sikring etter dagens forskrifter. Dreneringen bør kontrolleres jevnlig der det lar seg gjøre. For utbedring av dreneringen må dreneringen skiftes ut, tidspunktet for når dette er nødvendig er vanskelig å si. Stedvis er det ikke observert grunnmursplast/knotteplast (utvendig fuktsikring) eller tilsvarende utvendig. Manglende knotteplast øker risikoen for fuktvandring i murene. Det gjøres oppmerksom på at rom som er innredet og ligger helt eller delvis under terreng regnes som risikokonstruksjon, og kan som følge av dette ha kortere levetid enn tilsvarende konstruksjoner over terreng.

Krypekjeller: Som følge av kjellerens oppbygning vil luftfuktigheten varieres ved temperaturforandringer og endringer i utvendig klima, samt at man risikerer avdamping fra grunnen. Relativ luftfuktighet under 60 % anses å være tørt. Relativ luftfuktighet mellom 60-74 % er akseptabelt. I kjelleren vil den relative luftfuktigheten tidvis overstige 74% som indikerer at det vil være fuktighet.

Yttervegger: Over halve forventete levetid er overskredet på trekledning som ikke er skiftet i nyere tid. Trekledningen bør jevnlig kontrolleres og

kledningsbord bør skiftes ved behov. Stedvis er ikke etablert tilstrekkelig lufting bak kledningen. Manglende lufting bak kledningen vil skade både kledningsbordene og bakveggen. Ved utskiftning av kledningsbord må det etableres tilstrekkelig lufting på baksiden. Når luftespalten bak kledningen øker må det påses at det er tilstrekkelig tetting med musebånd eller tilsvarende på baksiden for å forhindre skadedyr. Stedvis kort avstand fra underkant av kledningen til terrenget. Forholdet kan gi forkortet levetid på nedre del av ytterkledningen.

Vinduer og ytterdører: Som følge av alder på de eldste vinduene og altandører bør disse jevnlig kontrolleres for punkterte vindusruter og råteskader i karm/belistning. Grunnet alder på de eldste vinduene og altandører vil restlevetid være vanskelig og anslå. Vinduer bør skiftes ved behov. Det er lav/ingen klaring mellom utvendig listverk og beslag under vinduet. Kan føre til fuktoppsug i trevirket. Det er lav oppkant til ytterdøren i 1.etasje. Det er rustdannelser på hengslende til ytterdøren i 1.etasje, vedlikehold må påregnes. Justering av vinduer og dører må påregnes.

Takkonstruksjon, takteking og skorstein over tak: Konstruksjonen er fra byggeår, det må derfor påregnes et avvik i forhold til dagens standard. Takkonstruksjonen vil fungere til tross for alder og konstruksjonsmåte.

Undertak, lekter og yttertekking (taktekingen): Over halve forventete levetid for taktekingen er oppbrukt. Taktekingen må jevnlig kontrolleres. Som følge av alder på taktekingen må det påregnes at denne må skiftes innen rimelig tid. Det er ikke montert snøfangere, snøfangere bør monteres for å ivareta sikkerhet.

Loft (konstruksjonsoppbygging):

Loftkonstruksjonen er fra byggeår og vil avvike fra dagens standard og byggemetoder. Jevnlig inspeksjon av loftet må påregnes.

Bad 2.etasje Overflate vegger og himling: Over halve forventete levetid for overflatene er overskredet på badet. Som følge av alder på overflatene bør det påregnes at disse må oppgraderes innen rimelig tid, tidspunkt for når dette blir en nødvendighet er vanskelig å si noe om.

Bad 2.etasje Overflate gulv: Over halve forventete levetid for overflatene er overskredet på badet. Som følge av alder på overflatene bør det påregnes at disse må oppgraderes innen rimelig tid, tidspunkt for når dette blir en nødvendighet er vanskelig å si noe om. Det ble registrert bom i enkelte fliser. Når ikke hele flisen har kontakt med underlaget, vil det oppstå luftlommer. Dette blir kalt "bom", og kan medføre at flisen sprekker ved belastning.

Vaskerom Overflate vegger og himling: Det er påvist fuktskjolder/fuktskader på panelet rundt og under utslagsvasken, vedlikehold må påregnes.

Vaskerom Overflate gulv: Over halve forventete levetid for overflatene er overskredet på badet. Som følge av alder på overflatene bør det påregnes at disse må oppgraderes innen rimelig tid, tidspunkt for når dette blir en nødvendighet er vanskelig å si noe om.

Vaskerom Membran, tettesjiktet og sluk: Det er ikke fremvist dokumentasjon på utførelse av membranarbeid.

WC og innvendige vann- og avløpsrør: Mer enn forventet brukstid er oppbrukt på sluk- og avløpsløsning. Som følge av alder må sluk jevnlig kontrolleres og rengjøres. For utbedring må sluk og avløpsrør skiftes ut. Avløpsrør i støpejern anses som utdaterte, utskiftning innen kort tid bør påregnes. Manglende sprutdeksel. Det skal alltid monteres sprutdeksel i fordelerskap med unntak ved plassering i himling, dette for å forhindre vannsprut fra innsiden ved eventuell lekkasje.

Varmtvannsbereder: Det er påvist at varmtvannsberederen nærmer seg over 20 år. Det er ikke behov for utbedringstiltak utifra at tanken fungerer i dag, men utifra alder kan skader plutselig oppstå på eldre tanker. Det er i dag innført krav om at varmtvannsberedere av denne størrelsen ikke skal være tilkoblet med vanlig stikkontakt, men være såkalt fast tilkoblet. Da vil du unngå risiko for varmgang og brann. På tidspunktet varmtvannsberederen ble montert var det ikke krav om fast tilkobling. For utbedring må tilkoblingen skiftes ut.

Ventilasjon: Badet i 1.etasje har kun naturlig ventilering. Det må monteres avtrekksvifte eller tilsvarende for å unngå kondens/fukt.

Forhold som har fått TG3:

Bad 1.etasje Overflate vegger og himling: Over halve forventete levetid for overflatene er overskredet på badet. Som følge av alder på overflatene bør det påregnes at disse må oppgraderes innen rimelig tid, tidspunkt for når dette blir en nødvendighet er vanskelig å si noe om. Det er påvist at badet er oppført etter eldre forskrifter. Utifra alder kan skader plutselig oppstå på eldre bad. Våtrommet bør

oppgraderes innen kort tid for å tåle normal bruk etter dagens krav.

Bad 1.etasje Overflate gulv: Over halve forventete levetid for overflatene er overskredet på badet. Som følge av alder på overflatene bør det påregnes at disse må oppgraderes innen rimelig tid, tidspunkt for når dette blir en nødvendighet er vanskelig å si noe om. Det er påvist at badet er oppført etter eldre forskrifter. Utifra alder kan skader plutselig oppstå på eldre bad. Våtrommet bør oppgraderes innen kort tid for å tåle normal bruk etter dagens krav. Minimumskravet for membranoppkant ved dørterskel er ikke oppfylt.

Bad 1.etasje Membran, tettesjiktet og sluk: Mer enn halvparten av forventet brukstid er oppbrukt på slukløsning og membran. Overvåk tilstanden jevnlig. For å få tilstandsgrad 0 eller 1 må sluk og tettesjiktet skiftes ut, men tidspunktet for når dette er nødvendig er vanskelig å si noe om. Som følge av alder må sluk jevnlig kontrolleres og rengjøres. På bakgrunn av alder bør det påregnes oppgraderinger innen kort tid. Sluket er plassert for nærme veggen, det anbefales at avstanden til vegg skal være minst 30cm fra slukets ytterside. Badet vil fungere med dette avviket.

**Innbo og løsøre**

Bransjens liste over løsøre og tilbehør legges til grunn for salget dersom ikke annet fremkommer av salgsoppgaven. Listen følger vedlagt salgsoppgaven. Det er full avtalefrihet om hva som skal følge med bolig og fritidsbolig ved salg. Hvis hvitevarer og/eller annet teknisk utstyr medfølger, gis det ingen garantier i forhold til tilstand, funksjonalitet og levetid på disse.

#### Hvitevarer

Kun hvitevarer som er spesifikt angitt i salgsoppgaven, følger med. Dette gjelder uavhengig av om hvitevaren(e) eventuelt kan anses som integrerte.

#### Parkering

Parkering i garasje og ellers på egen tomt. Zaptec elbillader oppført i 2023.

#### Forsikringsselskap

Gjensidige

#### Polisenummer

88597395

#### Radonmåling

Det gjøres oppmerksom på utleiers plikt til å radonmåle utleieenheter. Målt årsmiddelverdi skal være under 200 Bq/m<sup>3</sup> (becquerel per kubikkmeter) i oppholdsrom. I tillegg skal tiltak for å redusere radonnivået alltid gjennomføres dersom det overstiger 100 Bq/m<sup>3</sup>. Selger har ikke foretatt radonmåling. Interessenter gjøres oppmerksom på at det som resultat av fremtidige målinger, vil kunne bli nødvendig å treffe radonreduserende tiltak. Slike eventuelle tiltak vil da måtte bekostes og utføres av kjøper.

#### Diverse

Areal i salgsoppgaven er hentet fra tilstandsrapporten. Boligens areal oppgis i BRA (bruksareal), som deles i underkategoriene BRA-i (arealet innenfor boenheten), BRA-e (arealet utenfor boenheten(e)) og som tilhører denne, slik som for eksempel boder hvor adkomsten er utenfor

boenheten), og BRA-b (arealet av innglasset balkong, veranda eller altan når denne er tilknyttet boenheten). TBA er arealet av terrasser, åpne balkonger og åpen altan tilknyttet boenheten.

Etter aksept av bud, vil eiendommens salgssum bli meddelt de som ev. måtte etterspørre denne. Eiendommens salgssum vil bli offentlig tilgjengelig ved overføring av hjemmel.

## Energi

### Oppvarming

Varmekabler i entré, boden, badene og vaskerommet, varmematte på ett soverom og kjellerstue i 1. etasje, varmepumpe og vedovn. Teknisk tilstand på varmekilder er ikke kontrollert.

### Energikarakter

Ikke angitt

### Energifarge

Ikke angitt

### Info energiklasse

Alle som skal selge eller leie ut eiendom må som hovedregel energimerke boligen og fremskaffe en energiattest. Unntak gjelder blant annet for frittstående bygninger med bruksareal på mindre enn 50 m<sup>2</sup>. Det er eier som plikter å fremlegge energiattest og eier er selv ansvarlig for at opplysningene er riktige. For ytterligere informasjon se [www.energimerking.no](http://www.energimerking.no). Eier har ikke energimerket eiendommen og interessenter må derfor legge til grunn at eiendommen har energimerke G.

## Økonomi

### Tot prisant. ekskl. omk.

Kr 6 490 000

### Kommunale avgifter

Kr 11 301

### Kommunale avgifter år

2024

### Info kommunale avgifter

Kommunale avgifter inkluderer vann, slam, og renovasjon.

Årlig avgifter vann inkluderer et estimert forbruk på 156 m<sup>3</sup> som faktureres a-konto for 2024.

Kommunen anbefaler at vannmåler leses av ved eierskifte da reelt forbruk av vann kan avvike fra a-konto innbetaling.

### Formuesverdi primær

Kr 834 400

### Formuesverdi primær år

2022

### Formuesverdi sekundær

Kr 3 170 719

### Formuesverdi sekundær år

2022

### Tilbud lånefinansiering

Aktiv Eiendomsmegling samarbeider med sparebankene i Eika Alliansen om formidling av finansielle tjenester. Ta gjerne kontakt med megler for formidling av et uforpliktende tilbud om

finansiering. Meglerforetaket kan motta provisjon ved formidling av finansielle tjenester.

## Offentlige forhold

### Eiendommens betegnelse

Gårdsnummer 59, bruksnummer 110 i Øygarden kommune.

### Tinglyste heftelser og rettigheter

På eiendommen er det tinglyst følgende heftelser og rettigheter som følger eiendommens matrikkel ved overskjøting til ny hjemmelshaver:

4626/59/110:

09.11.1953 - Dokumentnr: 304491 - Bruksrett

Rettighetshaver: Kystverket

Org.nr: 874 783 242

Rettighetshaver rettet pga kommune- og

regionreformen 20.11.2019

Overført fra: Knr:1246 Gnr:59 Bnr:181

Gjelder denne registerenheten med flere

-----

Transport

Fra: Kystverket

Org.nr: 874 783 242

Til: Vestland Fylkeskommune

Org.nr: 821 311 632

-----

Transport

Fra: Vestland Fylkeskommune

Org.nr: 821 311 632

Til: Kystverket

Org.nr: 874 783 242

12.06.1981 - Dokumentnr: 5468 - Erklæring/avtale

Gjelder kloakkledn, for KJELL NORMANN MISJE

Gjelder denne registerenheten med flere

29.06.1971 - Dokumentnr: 204206 - Registrering av grunn  
Denne matrikkelenhet opprettet fra:  
Knr:4626 Gnr:59 Bnr:4

19.11.2001 - Dokumentnr: 14881 - Sammenslåing  
Sammenslått med denne matrikkelenhet:  
Knr:1246 Gnr:59 Bnr:181

01.01.2020 - Dokumentnr: 861068 -  
Omnummerering ved kommuneendring  
Tidligere: Knr:1246 Gnr:59 Bnr:110

29.06.1971 - Dokumentnr: 4206 - Bestemmelse om veg  
Rettighet hefter i: Knr:4626 Gnr:59 Bnr:4  
Rettighet hefter i: Knr:4626 Gnr:59 Bnr:237  
Rettighet hefter i: Knr:4626 Gnr:59 Bnr:238  
Rettighet hefter i: Knr:4626 Gnr:59 Bnr:239  
Rettighet hefter i: Knr:4626 Gnr:59 Bnr:240  
Rettighet hefter i: Knr:4626 Gnr:59 Bnr:241  
Rettighet hefter i: Knr:4626 Gnr:59 Bnr:242  
Rettighet hefter i: Knr:4626 Gnr:59 Bnr:243  
Bestemmelse om vann/kloakkledning  
Gjelder denne registerenheten med flere

#### **Ferdigattest/brukstillatelse**

Det er ikke uestedt ferdigattest på eiendommen, men det foreligger midlertidig brukstillatelse, datert 10.11.1972.

Som et utgangspunkt skal det foreligge ferdigattest. Det er innført bestemmelser i plan- og bygningsloven som sier at ferdigattest ikke vil bli gitt for oppførte bygg som er søkt før 1. januar 1998. Det kan dermed ikke søkes om ferdigattest for slike bygg. Dette betyr ikke at ulovlig oppførte bygg blir

lovlige, men bare at byggesaken ikke lenger skal avsluttes med ferdigattest. Det skal uansett foreligge midlertidig brukstillatelse. Midlertidig brukstillatelse er en forutsetning for at et tiltak kan tas i bruk. Manglende midlertidig brukstillatelse betyr da at bygget ikke er lovlig tatt bruk.

Det gjøres oppmerksom på at oppføring av svømmebasseng og utestue ikke er søkt om hos kommune.

Det foreligger ikke tegninger av underetasjen.

Konferer megler.

#### **Ferdigattest/brukstillatelse datert**

10.11.1972.

#### **Vei, vann og avløp**

Vei: Privat vei til eiendommen.

Vann: Eiendommen er tilknyttet offentlig vann.

Eiendommen har vannmåler.

Avløp: Eiendommen er ikke tilknyttet offentlig avløp.

Eiendommen er tilknyttet privat septikanlegg.

#### **Regulerings og arealplaner**

Eiendommen er ikke regulert.

Eiendommen ligger i et område avsatt til bolig iht. kommuneplan.

PlanID: 124620130020

Plannavn: 390 KP Kommuneplan for Fjell kommune (2015 - 2026)

Status: Kommuneplanens arealdel

Ikrafttrekke: Endelig vedtatt arealplan

Delareal: 1 789 kvm

Arealbruk: Spredt boligbebyggelse,Nåværende

Konferer megler.

#### **Adgang til utleie**

Det er ikke kjent at det foreligger offentligrettslige regler som er til hinder for at hele eiendommen leies ut.

#### **Legalpant**

Kommunen har legalpant i eiendommen for forfalte krav på eiendomsskatt, og kommunale avgifter/gebyrer.

#### **Kommentar boplikt**

Det er ikke bo- og driveplikt på eiendommen.

#### **Kommentar konsesjon**

Erverv av eiendommen er konsesjonsfritt.

#### **Kommentar odelsrett**

Det er ikke odel på eiendommen.

## Kontraktsgrunnlag

#### **Salgs- og betalingsvilkår**

Eiendommen skal overleveres til kjøper i tråd med det som er avtalt. Det er viktig at kjøper setter seg grundig inn i alle salgsdokumentene, herunder salgsoppgave, tilstandsrapport og selgers egenerklæring. Kjøper anses kjent med forhold som er tydelig beskrevet i salgsdokumentene. Forhold som er beskrevet i salgsdokumentene kan ikke påberopes som mangler. Dette gjelder uavhengig av om kjøper har lest dokumentene. Alle interessenter oppfordres til å undersøke eiendommen nøye, gjerne sammen med fagkyndig, før bud inngis. Kjøper som velger å kjøpe usett, kan som hovedregel ikke gjøre gjeldende som mangel noe kjøper burde blitt kjent med ved undersøkelse av

eiendommen, eller som er tydelig beskrevet i salgsdokumentene. Hvis noe trenger avklaring, anbefaler vi at kjøper rådfører seg med eiendomsmegler eller en fagkyndig før det legges inn bud.

Kjøper har krav på at eiendommen er i henhold til avtalen. Hvis det ikke er avtalt noe særskilt, kan eiendommen ha en mangel dersom den ikke er slik kjøper må kunne forvente ut ifra blant annet boligens alder, type og synlige tilstand. Det samme gjelder hvis det er holdt tilbake eller gitt uriktige opplysninger om eiendommen som ikke er rettet i tide på en tydelig måte, og man må gå ut fra at opplysningen har virket inn på avtalen. En bolig som har blitt brukt i en viss tid, har vanligvis blitt utsatt for slitasje, og skader kan ha oppstått. Slik bruksslitasje må kjøper regne med, og det kan avdekkes enkelte forhold etter overtakelse som gjør utbedringer nødvendig. Normal slitasje og skader som trenger utbedring, er innenfor hva kjøper må forvente, og vil ikke utgjøre en mangel.

Boligen kan også ha en mangel hvis opplyst areal avviker fra faktisk størrelse. Avviket må være minst 2 prosent, og minst 1 kvadratmeter. Det er likevel ikke en mangel dersom selger godtgjør at kjøperen ikke la vekt på opplysningen, jf. avhendingsloven § 3-3 (2).

Ved beregning av et eventuelt prisavslag eller erstatning, må kjøper selv dekke tap/kostnader opp til et beløp på kr 10 000 (egenandel). Egenandel kommer først på tale når det er konstatert mangel ved eiendommen.

Hvis kjøper ikke er forbruker, selges eiendommen "som den er", og selgers ansvar er da begrenset, jf. avhl. § 3-9, første ledd 2. pkt. Avhl. § 3-3 (2) fravikes,

og hvorvidt et innendørs arealavvik karakteriseres som en mangel vurderes etter avhl. § 3-8.

Informasjon om kjøpers undersøkelsesplikt, herunder oppfordringen om å undersøke eiendommen nøye, gjelder også for kjøpere som ikke anses som forbrukere. Med forbrukerkjøp menes kjøp av eiendom når kjøperen er en fysisk person som ikke hovedsakelig handler som ledd i næringsvirksomhet.

#### Overtakelse

Overtakelse etter nærmere avtale med selger.

Dersom annet ikke avtales, sendes skjøte/hjemmelsdokument for tinglysning i etterkant av overtakelse.

#### Budgivning

Budgivning i forbrukerforhold

Budgivere oppfordres til å legge inn bud elektronisk. Dette gjøres på eiendommens hjemmeside på aktiv.no, ved å bruke «Gi bud»-knappen. Ved elektronisk budgivning, samtykker budgiver til elektronisk kommunikasjon. Eiendomsmegler skal legge til rette for en forsvarlig avvikling av budrunden og kan ikke videreformidle bud med en kortere akseptfrist enn kl. 12.00 første virkedag etter siste annonserte visning. Etter klokken 11:30 anbefaler vi akseptfrist på minimum 30 minutter. Bud bør legges inn i god tid før konkurrerende buds akseptfrist utløper. For øvrig henvises til forbrukerinformasjon om budgivning i salgsoppgaven. Oppdragsgiver er oppfordret til å ikke ta imot bud direkte fra budgiver, men å henvise budgiver videre til megler. Som kjøper vil du få forelagt kopi av budjournal. Alle bud vil bli gjort kjent for kjøper og selger i handelen. Øvrige budgivere kan

be om å få en kopi av budjournal i anonymisert form.

Budgivning utenfor forbrukerforhold

Budgivere oppfordres til å legge inn bud elektronisk. Dette gjøres på eiendommens hjemmeside på aktiv.no, ved å bruke «Gi bud»-knappen. Ved elektronisk budgivning, samtykker budgiver til elektronisk kommunikasjon. Det anbefales at hvert bud har en akseptfrist som muliggjør en forsvarlig avvikling av budrunden. Vi anbefaler minimum 30 minutter akseptfrist. Oppdragsgiver er oppfordret til å ikke ta imot bud direkte fra budgiver, men å henvise budgiver videre til megler.

Opplysningene i salgsoppgaven er godkjent av selger. Alle interessenter oppfordres imidlertid til grundig besiktigelse av eiendommen, gjerne sammen med fagmann før bud inngis.

#### Omkostninger kjøpers beskrivelse

6 490 000,- (Prisantydning)

Omkostninger:

15 100,- (Boligkjøperforsikring HELP (valgfritt))  
2 800,- (Boligkjøperforsikring Pluss (valgfritt tillegg))  
240,- (Pantattest kjøper - lagt ut av megler)  
500,- (Tingl.gebyr pantedokument)  
500,- (Tingl.gebyr skjøte)  
162 250,- (Dokumentavgift (forutsatt salgssum: 6 490 000,00))

181 390,- (Omkostninger totalt)

6 671 390,- (Totalpris inkl. omkostninger)

#### Omkostninger kjøpers beløp

Kr 181 390

#### Betalingsbetingelser

Med mindre annet er avtalt forutsettes det at kjøpesum inkludert omkostninger er innbetalt og disponibelt på meglerforetakets klientkonto innen overtakelse. Kjøpesummen skal innbetales fra norsk finansinstitusjon og/eller fra kjøpers egen konto i norsk finansinstitusjon.

Det forutsettes av skjøtet tinglyses på ny eier, med mindre det er tatt andre forbehold i budgivningen.

#### Hvitvaskingsreglene

Megler har plikt til å gjennomføre kundetiltak. Hvis kjøper ikke bidrar til at megler får gjennomført kundetiltak og dette fører til at transaksjonen ikke kan gjennomføres eller blir forsinket, misligholder kjøper avtalen. Etter 30 dager er misligholdet vesentlig. Dette gir selger rett til å heve og gjennomføre dekningssalg for kjøpers regning.

#### Personopplysningsloven

Personopplysninger blir behandlet i samsvar med personopplysningsloven.

#### Boligselgerforsikring

Selger har tegnet boligselgerforsikring som dekker selgers ansvar etter avhendingsloven begrenset oppad til MNOK 14. I den forbindelse har selger utarbeidet en egenerklæring som kjøper bør gjøre seg kjent med før budgivning.

#### Boligkjøperforsikring

Vedlagt i salgsoppgaven følger informasjon om Boligkjøperforsikring Pluss og Boligkjøperforsikring fra HELP Forsikring AS. Boligkjøperforsikring er en rettshjelpsforsikring som gir trygghet og profesjonell juridisk hjelp dersom det oppdages

uventede feil eller mangler ved boligen de neste fem årene. Boligkjøperforsikring Pluss har samme dekning som boligkjøperforsikring, med tillegg av fullverdig advokathjelp på viktige rettsområder i privatlivet. Les mer om begge forsikringene i vedlagte materiell eller på help.no. Det gjøres oppmerksom på at boligkjøperforsikring kun kan tegnes av forbruker. Meglerforetaket mottar kr 4 200/4 600/5 000 i kostnadsgodtgjørelse, avhengig av boligtype, samt et tillegg på kr 1 000 ved salg av Boligkjøperforsikring Pluss.

#### Oppdragsansvarlig

Roger Glesnes  
Eiendomsmegler MNEF  
roger.glesnes@aktiv.no  
Tlf: 916 61 534

Aktiv Bergen Sentrum AS, Strandgaten 53  
5004 Bergen

#### Salgsoppgavedato

27.08.2024

Selveier Enebolig  
Hansabrekko 10  
5366 Misje

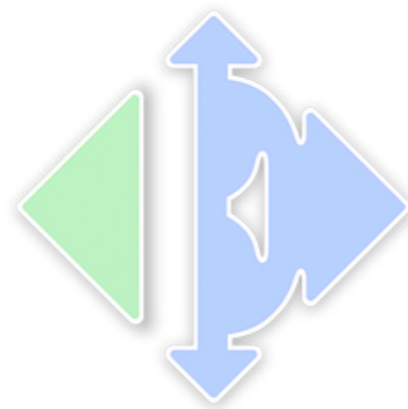

www.e3.no

#### Boligens tekniske tilstand:

Antall TG

0	TG 0	Ingen avvik
5	TG 1	Ingen vesentlige avvik
14	TG 2	Vesentlige avvik
3	TG 3	Store eller alvorlige avvik
0	TG iu	Ikke undersøkt

#### Utført av:

Takstmann

Mats Hansen

Dato: 24/08/2024

Rotthaugsgaten 1 C

Bergen 5033

45392791

mats@takstmannmh.no



*Dersom bygningsdelen kun har en tilstandsgrad og ikke er beskrevet, betyr det at det ikke er noen avvik i forhold til det som kan forventes. Alder tatt i betraktning.*

*Takstmannens utdypende vurdering av bygningsdeler med TG 2 og TG 3 finnes på siste siden(e) i denne rapporten.*

Denne rapporten er gyldig i 12 mnd.

#### OM EIERSKIFTERAPPORT™

Rapporten er bygget på BMTFs faglige rammeverk for tilstandsanalyse ved salg av bolig, NS3600 og avhendingslova. I denne tilstandsanalysen legges det stor vekt på å kontrollere bygningsdeler hvor det erfaringsmessig kan oppstå konflikter. Rapporten tilfredsstiller lov om avhending av fast eiendom med endringer i avhendingslova (tryggere bolighandel) fra 1.1.2022.

#### AVGRENSNING:

EIERSKIFTERAPPORT™ er godkjent av Byggmestrenes Takseringsforbund og kan kun benyttes av BMTF-sertifiserte takstmenn. Rapporten er spesielt godt egnet ved eierskifte av boliger. Rapporten erstatter ikke kjøpers undersøkelsesplikt eller selgers opplysningsplikt i henhold til lov om avhending av fast eiendom.

#### NIVÅ AV ANALYSEN:

Tilstandsanalysen utføres ved grundige visuelle observasjoner kombinert med undersøkelser, målinger, bruk av egnede instrumenter og registreringer. Dersom det er mistanke til høyt fuktnivå i vegger mot våtrom, eller i rom under terreng kan tilstandsanalysen omfatte destruktive inngrep som for eksempel hullboring i vegger.

Det kan utføres inngrep i vegg eller etasjeskillere ved bad og i rom under terreng for undersøkelse av fukt ved mistanke til alvorlige avvik. Alle bygningsdeler blir undersøkt, med stor vekt på de områdene som takstmannen, erfaringsmessig, kjenner som svake punkter. Selv om takstmannens analyser er svært grundig, kan det forekomme skjulte feil og mangler.

For bolig er referansenivået for de ulike rom og bygningsdeler gitt som krav til tilstandsgrad TG 1, det vil si uten skader og fagmessig riktig utført og i henhold til gjeldende lov/forskrift som gjelder for den aktuelle boligen der ikke tilleggene angir annet. Generelt er referansenivået byggeforskrifter som var gjeldende når bygningen/bygningsdelen ble byggesøkt.

#### LEVETIDSBETRAKTNINGER:

Når det refereres til levetid er dette basert på takstmannens erfaringstall og Byggforskserien 700.320 Intervaller for vedlikehold og utskifting av bygningsdeler, SINTEF Byggforsk.

Levetidsbetraktningene beregnes med hovedvekt på takstmannens skjønnsmessige vurdering av den enkelte bygningsdelens antatte gjenstående levetid. Dette avhenger også av forskjellige faktorer som kan gjøre seg gjeldende når det gjelder værforhold og bruk.

Levetiden vil variere noe dersom andre kriterier enn teknisk levetid, som for eksempel vedlikehold, estetikk, økonomi, sikkerhet, funksjon eller andre brukerønsker, er lagt til grunn.

#### VÆR OPPMERKSOM PÅ

Egenerklæringskjema skal alltid legges frem for rapportansvarlig før tilstandsanalysen påbegynnes. Dersom egenerklæring ikke foreligger, vil dette komme tydelig frem på en av de siste sidene av rapporten under ovenstående overskrift.

Dersom det er lagt frem dokumentasjon av pågående byggesaker og/eller manglende ferdigattest, og/eller midlertidig brukstillatelse. Så vil også dette komme tydelig frem på en av de siste sidene av rapporten under samme overskrift som over.

#### KOSTNADSVURDERING VED TG3

Dersom det er angitt TG3 på en bygningsdel i denne rapporten, så vil det være angitt et antatt kostnadsoverslag over hva det vil koste å sette den i stand, uten å øke standarden.

#### PIPER OG ILDSTEDER:

Grundig undersøkelse av piper og ildsteder anbefales utført i samråd med offentlige godkjenningmyndigheter.

#### ELEKTRISK ANLEGG OG BRANNFØREBYGGENDE TILTAK:

Ved omsetning av bolig vil man ofte få endring i bruk av det elektriske anlegget. BMTF anbefaler på generelt grunnlag at en registrert elektroinstallatør foretar en kontroll av boliginstallasjon ved eierskifte.

Dette kan for eksempel være en rapport fra periodisk kontroll av boliginstallasjon i henhold til NEK 405-2, som omfatter kontroll av både det elektriske og det branntekniske anlegget.

## MER OM TILSTANDSGRADENE I DENNE RAPPORTEN:

TG 0	TG 0 betyr at bygningsdelen ikke har noen avvik. * Det er ingen tegn til slitasje. * Dokumentert fagmessig godt utført. * Det er ingen merknader.
TG 1	TG1 betyr at bygningsdelen kan ha mindre avvik. * Som forventet i forhold til alder/brukslitasje. * Strakstiltak anses ikke som nødvendig.
TG 2	TG 2 betyr at bygningsdelen kan ha vesentlige avvik. Eksempler på TG2 kan være at bygningsdelen er: * Feil utført. * Skadet, eller symptomer på skade. * Svært slitt. * Nedsatt funksjon. * Utgått på dato. * Kort gjenværende brukstid. * Det er behov for tiltak i nær fremtid. * Det er grunn til overvåkning av denne bygningsdelen.
TG 3	TG 3 betyr at bygningsdelen kan ha store eller alvorlige avvik. Eksempler på TG3 kan være at bygningsdelen er: * Har total funksjonssvikt * Fyller ikke lenger formålet * Er en fare for liv og helse Det er et akutt behov for tiltak, og/eller det er avvik fra lover eller forskrifter som gjelder for den aktuelle bygningsdelen eller byggverket.
TG iu	TG iu betyr at bygningsdelen ikke er undersøkt. Denne tilstandsgraden skal kun benyttes unntaksvis. Eksempler kan være: * Snødekket tak og krypekjeller uten inspeksjonsmulighet på tidspunktet for analysen * Bygningsdelen, arealet eller rommet er ikke tilgjengelig for inspeksjon på tidspunktet for analysen

## EIENDOMSDATA:

<b>Matrikkeldata:</b>	Gnr:59, Bnr: 110
<b>Hjemmelshaver:</b>	Atle Saure Lokøy og Hanne Misje Lokøy
<b>Seksjonsnr:</b>	-
<b>Festnr:</b>	-
<b>Andelsnr:</b>	-
<b>Tomt:</b>	1 789 m <sup>2</sup>
<b>Konsesjonsplikt:</b>	Nei
<b>Adkomst:</b>	Offentlig
<b>Vann:</b>	Offentlig
<b>Avløp:</b>	Offentlig
<b>Regulering:</b>	Ikke fremvist
<b>Offentl. avg. pr. år:</b>	-
<b>Forsikringsforhold:</b>	-
<b>Ligningsverdi:</b>	Fastsettes av skatteetaten
<b>Byggeår:</b>	1973

## BEFARINGEN:

<b>Befaringsdato:</b>	15.08.2024
<b>Forutsetninger:</b>	Det var ingen hindringer på befaringsdagen. Klimatiske forhold som temperaturforandringer, nedbørmengde m.m. vil kunne påvirke boligen. Se pkt. Tilleggsopplysninger for ytterligere informasjon.
<b>Oppdragsgiver:</b>	Atle Saure Lokøy og Hanne Misje Lokøy
<b>Tilstede under befaringen:</b>	Hjemmelshaver
<b>Fuktmåler benyttet:</b>	Protimeter MMS 2

## OM TOMTEN:

Tomten er opparbeidet med belegningsstein, flislagt området ved inngangspartiet, biloppstillingsplasser, plen, beplantning, terrasser og svømmebasseng.

## OM BYGGEMETODEN:

Fundamentert på antatt faste masser av komprimert sprengstein/grov pukk på fjell, det er ikke foretatt grunnundersøkelser. Gulv mot grunn av betong. Grunnmur og fundamenter av murkonstruksjoner. Etasjeskiller av trebjelkelag. Ytterveggkonstruksjoner over grunnmur er oppført i trekonstruksjoner, utvendig er veggene kledd med liggende trekleddning. Vinduer med isolerglass i malte trekarmner. Takkonstruksjonen er utført som saltakkonstruksjon av tresperrer, taket er tekkt med sutak, lekter og takstein.

## OVERORDNET FAGLIG VURDERING AV EIENDOMMEN:

Ved avhending av eiendommen gjøres det oppmerksom på selgers opplysningsplikt og kjøpers undersøkelses plikt i.h.t. Lov om avhending. Eventuelle avvik som er funnet og kontrollert på befaringsdagen står nærmere beskrevet under den aktuelle bygningsdelen.

Det gjøres oppmerksom på at boligens alder tilsier at det ved ombygning/modernisering/endring kan fremkomme feil og mangler. En må være klar over at boligen opprinnelig er fra 1973 og at bygningsdeler som ikke er skiftet kan være på slutten av sin levetid. Det er viktig å påpeke at bygningen anses å være oppført i henhold til de forskrifter og byggemetoder som var gjeldende da boligen ble oppført. Oppføring av boliger i Norge er underlagt en rekke forskrifter og ulike bygningskrav, på bakgrunn av boligens alder må det derfor påregnes et avvik i forhold til dagens regelverk og standarder for oppføring av bolig.

## ANNET:

Beliggenhet:

Boligen ligger på Misje med nærhet til sjøen. Kort kjøreavstand til Ågotnes der man finner skoler, dagligvarebutikker og en rekke industriarbeidsplasser. Fra boligen er det kort kjøreavstand til Sartor senter med blant annet utvalg av klesbutikker, dagligvarebutikker som blandt annet Coop OBS og flere spisesteder. I tillegg har senteret egen kino, bingo m.m.

Takstobjektet:

Selveier enebolig over to plan.

Fra 2.etasje er det utgang til terrasse på 50m<sup>2</sup>.

Rundt svømmebasseng er det terrasseplattning på cirka 80m<sup>2</sup>.

Oppvarming: Varmekabler i entré, boden, badene og vaskerommet, varmemotveier på ett soverom og kjellerstuen i 1.etasje, varmpumpe og vedovn. Teknisk tilstand på varmekilder er ikke kontrollert.

El. Anlegg: Sikringsskapet er montert i mellomgangen og inneholder automatsikringer. Sikringsskapet er ikke videre undersøkt da dette krever spesialkompetanse (se eget vurderingspunkt).

VVS: Boligen har sluk og avløpsrør av plast. Det er benyttet rør-i-rør, plastrør til vannforsyningsrør. VVS anlegget er ikke nærmere kontrollert da dette krever spesialkompetanse (se eget vurderingspunkt).

## DOKUMENTKONTROLL:

Opplysninger fra hjemmelshaver.

## BESKRIVELSE AV INNVENDIGE OVERFLATER (vegger, tak og gulv):

Gulv: Entré, boden, badene og vaskerommet har flislagte gulv, toalettet har gulvbelegg, resterende rom har tregulv, laminat og parkettgulv.

Vegger: Badene har fliser, resterende rom har malte flater og panel.

Tak: Malte flater, tak-ess plater og panel.

Etasjeskiller: Skjevheter/ujevnheter vil forekomme i etasjeskille/gulvene i begge etasjer.

Stedvis er det registrert knirk i gulvene.

## MERKNADER OM ANDRE ROM:

## FORMÅL MED ANALYSEN:

Tilstandsvurderingen er gjennomført for å avdekke eventuelle avvik og mangler ved boligen. Rapporten er utarbeidet i forbindelse med salg av den aktuelle eiendommen. Oppdragsgiver/eier deltok under befaringen med mulighet for å informere om svakheter som bør undersøkes grundigere.

**VESENTLIGE ENDRINGER ETTER BYGGEÅR:**

Opplysninger fra hjemmelshaver:

- Taket ble fornyet i 1994.
- Badet i 1.etasje ble pusset opp cirka i 2000.
- Badet i 2.etasje ble pusset opp i 2012.
- Oppgradert sikringsskapet i 2012.
- Rør-i-rørsystem fra 2012.
- Montert ny vedovn i 2014.
- Kjøkkeninnredningen er fra 2015, frontene ble skiftet i 2020/2021.
- Alle LED-spottene er skiftet i perioden 2012-2023.

**AREALER OG ANVENDELSE:**

Arealmålingene i denne rapporten måles etter Norsk Standard 3940. Arealer oppgis i hele kvadratmeter i denne rapporten, og gjelder for det tidspunkt rapporten er datert.

**MÅLEVERDIGE AREALER:**

Større arealer enn nødvendig åpninger for trapp, heis sjakter og lignende regnes ikke med i etasjens areal. Rom som skal måles må være tilgjengelig, slik at det kan måles. Rommene kan stride mot byggeforskriftene, men likevel være måleverdig.

**AREALBEGREPER:**

BRA-i =Internt bruksareal

BRA-e =Eksternt bruksareal

BRA-b =Innglasset balkong

TBA =Terrasse- og balkongareal

**ENDRINGER:**

Rom som ligger utenfor boenheten, men som eier har påvist og/eller opplyst at tilhører boenheten, er oppmålt og inkludert i BRA-e. Det er ikke fremvist dokumentasjon på at rommet tilhører boenheten, med mindre dette er angitt særskilt. Rom utenfor boenheten kan omdisponeres av borettslaget/sameiet og dette kan påvirke boligens BRA. Vær oppmerksom på at NS 3940:2023 og eierseksjonsloven har ulik definisjon av fellesareal. Ved arealmåling gjelder NS 3940:2023 som definerer fellesareal slik: Delen av bygning som brukes av to eller flere bruksenheter eller til bygningens forvaltning, drift eller vedlikehold.

**NB:**

Ved overgang fra eldre versjon av NS3940 til revidert utgave med nye målereglene, kan det forekomme arealavvik for rapporter som er utført mellom Oktober 2023 og Desember 2024. NS3940:2023 må vurderes til å være gjeldene bransjestandard fram til ny versjon utgis. Dette til tross for at standarden er trukket tilbake juni 2024.

**AREAL BOLIG:**

Etasje:	BRA-i	BRA-e	BRA-b	TBA	P-Rom m <sup>2</sup>	S-Rom m <sup>2</sup>
1. Etasje	76	0	0	0	64	12
2. Etasje	140	0	0	130	131	9
SUM BYGNING	216	0	0	130	195	21
SUM BRA	216					

**AREAL GARASJE/UTHUS:**

Etasje:	BRA-i	BRA-e	BRA-b	TBA	P-Rom m <sup>2</sup>	S-Rom m <sup>2</sup>
Garasje	0	31	0	0	0	31
SUM BYGNING	0	31	0	0	0	31
SUM BRA	31					

**BRA-i:**

1. Etasje: Entré(4,5m<sup>2</sup>), gang(14,7m<sup>2</sup>), mellomgang(2,3m<sup>2</sup>), bad(5,4m<sup>2</sup>), vaskerom(8,1m<sup>2</sup>), toalett(1,6m<sup>2</sup>), soverom(9m<sup>2</sup>), stue(14,7m<sup>2</sup>), bod(7m<sup>2</sup>), kott under trapp(4,8m<sup>2</sup>).

2. Etasje: Gang/trapperom(15,1m<sup>2</sup>), bad(5,1m<sup>2</sup>), soverom(9,1m<sup>2</sup>), soverom(12,9m<sup>2</sup>), soverom(9,8m<sup>2</sup>), stue(37m<sup>2</sup>), tv-stue(10,5m<sup>2</sup>), spisestue og kjøkken(26,9m<sup>2</sup>).

**BRA-e:**

2. Etasje: Vinterhage(9,1m<sup>2</sup>).

**MERKNADER OM AREAL:**

Arealene av hvert rom (nettoareal) summert vil avvike fra oppgitt totalt areal. Dette som følge av at tykkelsen av skillevegger/innervegger og eventuelle sjakter eller piper er trukket fra nettoarealet av hvert rom, men skal iht. målereglene (NS3940) medregnes i totalarealet.

**GARASJE / UTHUS:**



**BYGGMESTER:**

En BMTF-sertifisert takstmann er en byggmester e.l.l. som er medlem av Byggmestrenes Takseringsforbund. Det vil si han/hun har minimum 6 års erfaring med å analysere, reparere og bygge boliger.

Mester er en beskyttet tittel som deles ut av Kongen til den som oppfyller de kvalifikasjonskrav som blir stilt i medhold til lov om mesterbrev i håndverk og annen næring.

Den BMTF-sertifiserte takstmannen skal alltid etterleve de etiske regler og regelverket som gjelder for Byggmestrenes Takseringsforbund.

**INTEGRITET:****UAVHENGIG TAKSTMANN**

Denne rapporten er utarbeidet av en uavhengig takstmann uten bindinger til andre aktører i eiendomsbransjen. Takstmannen har verken et ansettelsesforhold til, eller økonomisk interesse i sin oppdragsgivers virksomhet. For nærmere beskrivelse av kravene til takstmannens integritet, se BMTFs etiske retningslinjer på [www.BMTF.no](http://www.BMTF.no)

Ansvarlig for rapporten:

**Mats Hansen**

Tømrersvenn, byggmester og BMTF sertifisert takstmann

24/08/2024

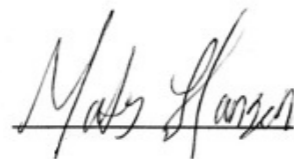

Mats Hansen

**1. Grunn og fundamenter****TG 2 1.1 Byggegrunn, fundamenter, grunnmur, drenering og sikring mot vann og fuktighet**

Byggegrunn er ikke kjent.

Det er ikke påvist synlige skader eller skjevheter på fundamentet.

Det er ikke påvist riss, sprekker eller skader på grunnmuren.

Det er ikke påvist avskallet puss som fører til at isolasjonen har blitt eksponert.

Det er ikke påvist skader slik at drenering og annen sikring mot vann og fuktighet er utett.

Huset står på antatt faste masser av komprimert sprengstein / grov pukk på fjell.

Det er ikke foretatt grunnundersøkelser. Videre grunnforhold er ikke kjent.

Fundament, søyler og pilarer under terreng var ikke tilgjengelige for inspeksjon.

Gulv mot grunn av betong.

Grunnmuren er oppført murkonstruksjoner.

Fuktvandring i grunnmurer (fuktoppsug via kapillærer i betongen) av denne alder og typen anses normalt.

Det er ikke mulig å vurdere dreneringen med sikkerhet i forhold til funksjonalitet ut fra visuell besiktelse. Det kan være flere forhold under bakkenivå (vannårer i fjell/terreng, tilsig av fukt etc.) som kan ha negativ betydning.

I bygninger av denne alder må det påregnes fare for fuktvandring i grunnmur/ gulv pga. at det ikke var vanlig byggeskikk i aktuell tidsperiode å sikre mur/ såle på samme metode som dagens skikk, samt drenering har generelt sett begrenset levetid fra byggedato på mellom 20 til 60 år avhengig av grunnforhold.

Hulltaking i rom under terreng:

Det ble gjennomført hulltaking fra stuen mot vegg under terreng. Hulltaking er en inspeksjonsmetode hvor det borres et inspeksjonshull på 73mm fra tilstøtende rom for å undersøke for fukt/skader. Det ble gjennomført fuktkontroll med fuktindikator, denne ga ikke utslag for unormale fuktverdier. Det ble registrert noe høyere luftfuktighet bak platekledningen.

Merknad/vurdering av avvik:

Mer enn halvparten av forventet levetid på drenering er overskredet. Det er ikke benyttet diffusjonstetting mot grunn og fuktsikringen oppfyller ikke krav til sikring etter dagens forskrifter. Dreneringen bør kontrolleres jevnlig der det lar seg gjøre. For utbedring av dreneringen må dreneringen skiftes ut, tidspunktet for når dette er nødvendig er vanskelig å si.

Stedvis er det ikke observert grunnmursplast/knotteplast (utvendig fuktsikring) eller tilsvarende utvendig. Manglende knotteplast øker risikoen for fuktvandring i murene.

Det gjøres oppmerksom på at rom som er innredet og ligger helt eller delvis under terreng regnes som risikokonstruksjon, og kan som følge av dette ha kortere levetid enn tilsvarende konstruksjoner over terreng.

**Merknader:****TG 2 1.2 Krypekjeller**

Det er ikke påvist sopp, råteskader og/eller muggvekst på overflater.

Det er ikke påvist delaminering og avskalling ved betong, gassbetong og/eller lettbetong.

Kjelleren er åpen mot grunn, vegger av betongblokker og panel i himlingen.

Merknad/vurdering av avvik:

Som følge av kjellerens oppbygning vil luftfuktigheten varieres ved temperaturforandringer og endringer i utvendig klima, samt at man risikerer avdamping fra grunnen.

Relativ luftfuktighet under 60 % anses å være tørt.

Relativ luftfuktighet mellom 60-74 % er akseptabelt.

I kjelleren vil den relative luftfuktigheten tidvis overstige 74% som indikerer at det vil være fuktighet.

**Merknader:**

**TG 1** 1.3 Terrengforhold

Fall fra grunnmur vurderes som tilstrekkelig.

På befaringsdagen ble det ikke opplyst om kjente avvik ved terrengforhold, det var heller ingen umiddelbare tegn til større avvik. Det ble ikke observert store vannansamlinger eller lignende inntil grunnmuren som kunne tyde på feil fall mot grunnmur.

Vær oppmerksom på:

Underetasjen ligger delvis eller helt under terreng, dette utgjør en risiko i forhold fukt/kondens.

**Merknader:****2. Yttervegger****TG 2** 2.1 Yttervegger

Det er ikke påvist deformasjoner og/eller fuktskader i ytterveggenes konstruksjoner.

Det er ikke påvist avvik på vannbord over og under vindu, eller i overgangen mellom grunnmur og fasade og i etasjeskillere.

Det er ikke påvist tilstrekkelig lufting for kledningen.

Det er utført stikktaking på typiske skadesteder, slik som i nedkanten av panelet og i områdene rundt vinduene.

Ytterveggkonstruksjonene over grunnmur er oppført i trekonstruksjoner.

På befaringsdagen ble det ikke opplyst om kjente feil og mangler ved veggkonstruksjonene, det ble heller ikke observert synlige tegn til avvik på veggkonstruksjonene utover det som kan forventes av yttervegger fra aktuell byggeår.

Veggene er oppført etter byggemetode som gjaldt for det aktuelle byggeåret, ytterveggene vil ha noe mindre isolasjon og tetthet enn hva man har etter dagens standard.

Generelt sett er utvendig trekledning en risikoutsatt bygningsdel med tanke på klimatiske forhold. Trepanel/utvendig kledning er en bygningsdel som jevnlig behøver vedlikehold.

Det er benyttet liggende trekledning.

Merknad/vurdering av avvik:

Over halve forventete levetid er overskredet på trekledningen som ikke er skiftet i nyere tid. Trekledningen bør jevnlig kontrolleres og kledningsbord bør skiftes ved behov.

Stedvis er ikke etablert tilstrekkelig lufting bak kledningen. Manglende lufting bak kledningen vil skade både kledningsbordene og bakveggen. Ved utskiftning av kledningsbord må det etableres tilstrekkelig lufting på baksiden. Når luftespalten bak kledningen øker må det påses at det er tilstrekkelig tetting med musebånd eller tilsvarende på baksiden for å forhindre skadedyr.

Stedvis kort avstand fra underkant av kledningen til terrenget. Forholdet kan gi forkortet levetid på nedre del av ytterkledningen.

**Merknader:****3. Vinduer og ytterdører****TG 2** 3.1 Vinduer og ytterdører

Det er ikke påvist punkterte glass.

Dører og vinduer vurderes som sikre mot vanninntrengning i konstruksjonen.

Vinduer med isolerglass i malte trekarmmer og pvckarmmer.  
Vinduene i 1.etasje er fra 2002, 2016 og byggeår.  
Vinduene i 2.etasje er fra 1994, 2008, 2009, 2010, 2015, 2021.  
Vinduene har normal brukslitasje i henhold til alder.

Altandør med felt av isolerglass, 1994.

Dørene fremstod med normal brukslitasje i henhold til alder.

Det ble ikke oppdaget punkterte glass eller andre avvik under befaringen. Punkterte glass kan tidvis være vanskelig og observere.

Merknad/vurdering av avvik:

Som følge av alder på de eldste vinduene og altandører bør disse jevnlig kontrolleres for punkterte vindusruter og råteskader i karm/belistning. Grunnet alder på de eldste vinduene og altandører vil restlevetid være vanskelig og anslå. Vinduer bør skiftes ved behov.

Det er lav/ingen klaring mellom utvendig listverk og beslag under vinduet. Kan føre til fuktoppbygging i trevirket.

Det er lav oppkant til ytterdøren i 1.etasje.

Det er rustdannelser på hengslende til ytterdøren i 1.etasje, vedlikehold må påregnes.

Justering av vinduer og dører må påregnes.

**Merknader:****4. Tak****TG 1** 4.1 Takkonstruksjon, takteking og skorstein over tak

Det er ikke påvist svanker/svai i mønet.

Det er ikke påvist nevneverdige fuktstjolder.

Det er ikke påvist råteskade eller skadedyr.

Takkonstruksjon er utført som saltakskonstruksjon av tresperrer.

Takkonstruksjonen virker ok, det er ingen tegn til synlig svikt som for eksempel svai eller svanker utover det som anses å være normalt i henhold til alderen. Påregnelige skjevheter vil forekomme.

Vær oppmerksom på:

Boligen har saltakskonstruksjon, deler av 2.etasje har skråtak som i hovedsak er en lukket konstruksjon, og det er ikke kjent hvordan oppbyggingen er utført. Erfaringsmessig betraktes slike konstruksjoner som fuktrisikokonstruksjoner.

**Merknader:****TG 2** 4.2 Undertak, lekter og ytterteking (taktekingen)

Det er ikke sikkerhetsforsvarlig å inspisere undertak, lekter og ytterteking.

Det anses ikke som sikkerhetsforsvarlig å inspisere skorstein.



Det er benyttet fliser og baderomsplater på veggene og malte flater i himlingen på badet i 1.etasje.

Merknad/vurdering av avvik:

Over halve forventete levetid for overflatene er overskredet på badet. Som følge av alder på overflatene bør det påregnes at disse må oppgraderes innen rimelig tid, tidspunkt for når dette blir en nødvendighet er vanskelig å si noe om.

Det er påvist at badet er oppført etter eldre forskrifter. Utifra alder kan skader plutselig oppstå på eldre bad. Våtrommet bør oppgraderes innen kort tid for å tåle normal bruk etter dagens krav.

**Merknader:**

#### **TG 3** 7.2.2 Overflate gulv

Det er ikke påvist riss og sprekker.

Det er ikke påvist sprekker i fuger.

Det er ikke påvist bom (hulrom) under fliser.

Det er ikke påvist spor etter råteskade, muggvekst eller skadedyr.

Det er ikke påvist knirk i gulvet.

Det er benyttet fliser på gulvet.

Merknad/vurdering av avvik:

Over halve forventete levetid for overflatene er overskredet på badet. Som følge av alder på overflatene bør det påregnes at disse må oppgraderes innen rimelig tid, tidspunkt for når dette blir en nødvendighet er vanskelig å si noe om.

Det er påvist at badet er oppført etter eldre forskrifter. Utifra alder kan skader plutselig oppstå på eldre bad. Våtrommet bør oppgraderes innen kort tid for å tåle normal bruk etter dagens krav.

Minimumskravet for membranoppkant ved dørterskel er ikke oppfylt.

**Merknader:**

#### **TG 3** 7.2.3 Membran, tettesjiktet og sluk

Det er påvist avvik i forhold til sluk, rørgjennomføringer, mansjetter eller klemring.

Det er muligheter for å rengjøre sluk.

Arbeidet vurderes ikke som fagmessig utført.

Det er ikke boret hull i tilstøtende rom eller fra undersiden.

Det er fuktkontrollert med egnet fuktmåleverktøy.

Det kan ikke konstateres at membran er påført alle flatene i våtsone i form av bilder eller annet. Det gjøres spesielt oppmerksom på at tekking (membran og mansjetter) ikke er kontrollerbare fordi dette bare kan gjøres ved å demontere fliser. Denne type destruktive undersøkelser blir aldri foretatt ved en tilstandskontroll for eierskifterapport.

Det er benyttet støpejernsluk (av eldre dato).

Hulltaking:

Som følge av badets alder/tilstand er det ikke gjennomført hulltaking. Oppgraderinger må påregnes. Hulltaking er en inspeksjonsmetode hvor det borres et inspeksjonshull på 73mm fra tilstøtende rom for å undersøke for fukt/skader. Det er imidlertid gjennomført fuktkontroll med fuktindikator, denne ga ikke utslag for unormale fuktverdier.

Badet inneholder: Helstøpt servant, skap under servant med profilerte fronter, dusjdører i klart glass, badekar.

Merknad/vurdering av avvik:

Mer enn halvparten av forventet brukstid er oppbrukt på slukløsning og membran. Overvåk tilstanden jevnlig. For å få tilstandsgrad 0 eller 1 må sluk og tettesjiktet skiftes ut, men tidspunktet for når dette er nødvendig er vanskelig å si noe om. Som følge av alder må sluk jevnlig kontrolleres og rengjøres. På bakgrunn av alder bør det påregnes oppgraderinger innen kort tid.

Sluket er plassert for nærme veggen, det anbefales at avstanden til vegg skal være minst 30cm fra slukets ytterside.

**Merknader:**

#### **7.3 Vaskerom**

##### **TG 2** 7.3.1 Overflate vegger og himling

Det er ikke påvist fuktskader, spor etter skadedyr.

Det er benyttet panel på veggene og i himlingen på vaskerommet.

Merknad/vurdering av avvik:

Det er påvist fuktskjolder/fuktskader på panelet rundt og under utslagsvasken, vedlikehold må påregnes.

**Merknader:**

##### **TG 2** 7.3.2 Overflate gulv

Det er ikke påvist riss og sprekker.

Det er ikke påvist sprekker i fuger.

Det er ikke påvist bom (hulrom) under fliser.

Det er ikke påvist spor etter råteskade, muggvekst eller skadedyr.

Det er ikke påvist tilfredsstillende fall til sluket.

Det er ikke påvist knirk i gulvet.

Det er benyttet fliser på gulvet på vaskerommet.

Ved kontroll ble det ikke registrert bom i fliser, det gjøres oppmerksom på at mindre tilfeller av bom i fliser kan oppstå. Når ikke hele flisen har kontakt med underlaget, vil det oppstå luftlommer. Dette blir kalt "bom", og kan medføre at flisen sprekker ved belastning.

Merknad/vurdering av avvik:

Over halve forventete levetid for overflatene er overskredet på badet. Som følge av alder på overflatene bør det påregnes at disse må oppgraderes innen rimelig tid, tidspunkt for når dette blir en nødvendighet er vanskelig å si noe om.

**Merknader:**

##### **TG 2** 7.3.3 Membran, tettesjiktet og sluk

Det er muligheter for å rengjøre sluk.

Det er ikke boret hull i tilstøtende rom eller fra undersiden.

Det er fuktkontrollert med egnet fuktmåleverktøy.

Det kan ikke konstateres at membran er påført alle flatene i våtsone i form av bilder eller annet. Det gjøres spesielt oppmerksom på at tekking (membran og mansjetter) ikke er kontrollerbare fordi dette bare kan gjøres ved å demontere fliser. Denne type destruktive undersøkelser blir aldri foretatt ved en tilstandskontroll for eierskifterapport.

Det er benyttet plastsluk.

Hulltaking:

Det ble ikke gjennomført hulltaking, hulltaking ble vurdert til ikke hensiktsmessig grunnet rommets plassering. Hulltaking er en inspeksjonsmetode hvor det borres et inspeksjonshull på 73mm fra tilstøtende rom for å undersøke for fukt/skader. Det er imidlertid gjennomført fuktkontroll med fuktindikator, denne ga ikke utslag for unormale fuktverdier. Hulltaking vil generelt gi en bedre fuktanalyse.

Vaskerommet inneholder: Opplegg for vaskemaskin, utslagsvask, varmtvannsbereder, fordelerskap til rørsystemet.

Merknad/vurdering av avvik:

Det er ikke fremvist dokumentasjon på utførelse av membranarbeid.

**Merknader:**

**8. Kjøkken****8.1 Kjøkken****TG 1** 8.1 Kjøkken

Det er ikke påvist knirk, skader eller fuktskjolder på gulvet.

Det er ikke påvist fukt ved kjøleskap, vaskemaskin, varmtvannsbereder eller andre vanninstallasjoner.

Det er ikke påvist avvik i forhold til trykk i vannkran.

Det er ikke påvist avvik i forhold til avrenning fra avløp.

Det er ikke påvist symptomer på fukt og råte i nabokonstruksjoner.

Kjøkkeninnredning med slette fronter, avonite benkeplate, over benkeplaten er det benyttet malte flater, oppvaskkum, ventilator.

- Integrert induksjonsplatetopp
- Integrert stekeovn
- Integrert kjøleskap
- Integrert frysenskap
- Integrert venskap
- Integrert oppvaskmaskin

Teknisk tilstand på hvitevarer er ikke kontrollert.

Fuktkontroll som er foretatt med fuktindikator ga ikke unormale fuktverdier i områder der det anses og være fare for fuktvandring. Disse områdene er i hovedsak i underskap under vask, området rundt oppvaskmaskin og på gulv rundt sokkel list.

Merknad/vurdering av avvik:

Kjøkkenet er ikke utstyrt med komfyrvakt. Det er krav til fastmontert komfyrvakt i alle nye boliger fra 2010. Ved oppussing gjelder kravet om fastmontert komfyrvakt dersom det legges opp ny kurs til platetopp eller komfyr.

**Merknader:****9. Rom under terreng****10. VVS****TG 2** 10.1 WC og innvendige vann- og avløpsrør

Materiale, sammenkoblingspunkter, kondensisolasjon og termisk isolasjon vurderes som tilfredsstillende.

Avløpskapasiteten vurderes som tilfredsstillende.

Lukt fra avløpssystemet vurderes som tilfredsstillende.

Det er WC med innebygget systerne.

Det er spalte på innebygget systerne for WC.

Det gjøres oppmerksom på at det kun er synlige rørinstallasjoner som er kontrollert. Rørgjennomføringer som er skjult i vegg er ikke videre undersøkt. Utvendige vann- og avløpsrør er ikke kontrollert. Utvendig vann- og avløpsrør er ikke kontrollert.

Det gjøres oppmerksom på at det kun er synlige rørinstallasjoner som er kontrollert. Rørgjennomføringer som er skjult i vegg er ikke videre undersøkt.

Det er benyttet rør i rør - plastrør til vannforsyningsrør.

Forventet levetid på plastrør: 25 - 50 år.

Boligen har sluk og avløpsrør i plast og støpejern.

Forventet levetid for sluk av plast: 30-50 år.

Merknad/vurdering av avvik:

Mer enn forventet brukstid er oppbrukt på sluk- og avløpsløsning. Som følge av alder må sluk jevnlig kontrolleres og rengjøres. For utbedring må sluk og avløpsrør skiftes ut. Avløpsrør i støpejern anses som utdaterte, utskiftning innen kort tid bør påregnes.

Manglende sprutdeksel. Det skal alltid monteres sprutdeksel i fordelerskap med unntak ved plassering i himling, dette for å forhindre vannsprut fra innsiden ved eventuell lekkasje.

**Merknader:****TG 2** 10.2 Varmtvannsbereder

Varmtvannsbereder er fra 2006

Det er ikke påvist avdrypp og fuktskjolder ved bereder.

Varmtvannsberederen er plassert på vaskerommet og er av typen Høiax 200 liter.

Merknad/vurdering av avvik:

Det er påvist at varmtvannsberederen nærmer seg over 20 år. Det er ikke behov for utbedringstiltak utifra at tanken fungerer i dag, men utifra alder kan skader plutselig oppstå på eldre tanker.

Det er i dag innført krav om at varmtvannsberedere av denne størrelsen ikke skal være tilkoblet med vanlig stikkontakt, men være såkalt fast tilkoblet. Da vil du unngå risiko for varmgang og brann. På tidspunktet varmtvannsberederen ble montert var det ikke krav om fast tilkobling. For utbedring må tilkoblingen skiftes ut.

**Merknader:****Ingen** 10.3 Vannbåren varme

Bygningsdelen eksisterer ikke.

**Merknader:****Ingen** 10.4 Varmesentraler

Bygningsdelen eksisterer ikke.

**Merknader:****TG 2** 10.5 Ventilasjon

Boligen har naturlig ventilasjon.

Boligen har mekanisk ventilasjon.

Boligen har ikke balansert ventilasjon.

Boligen tilfredsstillende ikke kravet til ventilasjon etter dagens krav. Under oppføringstidspunktet til boligen var det andre krav som var gjeldende.

For å oppfylle kravene til de nyeste bygningsforskriftene skal man nå benytte balansert ventilasjonsanlegg.

Merknad/vurdering av avvik:

Badet i 1.etasje har kun naturlig ventilering. Det må monteres avtrekksvifte eller tilsvarende for å unngå kondens/fukt.

#### Merknader:

### 11. Elektrisk anlegg og samsvarserklæring

#### 11.1 Elektrisk anlegg og samsvarserklæring

Når det gjelder resultater fra det lokale el-tilsynet: Se eventuelt eiers egenerklæringsskjema.

El. Anlegg: Sikringsskapet er montert i mellomgangen og inneholder automatsikringer. Sikringsskapet er ikke videre undersøkt da dette krever spesialkompetanse.

Det er ikke fremvist samsvarserklæring for hele anlegget. Det foreligger samsvarserklæring for oppgradering av el.anlegget. Kravet om samsvarserklæring gjelder både for anlegg som er nyere enn 1999, og for endringer utført på anlegg som er eldre enn 1999.

Det er ikke opplyst om årstall for forrige tilsyn av det elektriske anlegget (utført de siste 5 årene). Det foreligger ikke dokumentasjon på gjennomført tilsyn eller dokumentasjon etter gjennomført tilsyn (dokumentasjon på avvik, mangler eller dokumentasjon på at anlegget er uten avvik).

Undertegnede takstmann har ikke fagkompetanse/spesialkompetanse til å utføre kontroll av elektriske anlegg og elektriske installasjoner. Det stilles strenge krav til kompetanse for kontroll av elektriske anlegg. Det anbefales på generelt grunnlag at registrert/autorisert elektroinstallatør/kontrollør foretar en kontroll av hele det elektriske anlegget.

Vurderingen av det elektriske anlegget er basert på visuell besiktigelse, opplysninger gitt av eier med eventuell tilhørende fremvist dokumentasjon, samt standard sjekklister (begrensede undersøkelser sammenlignet med godkjent elkontroll).

Branntekniske forhold:

Alle boliger skal ha brannalarmanlegg eller røykvarslere. Minimumskravet er at man har minst én røykvarslere i hver etasje i boligen.

Alle boliger skal ha slokkeutstyr som husbrannslange, eller brannslukningsapparat. Brannslukningsapparatet må være på minst 6 kg (effektivitetsklasse på minst 21 A for skumapparat). Ved bruk av brannslange skal brannslangen være tilkoblet fast vannforsyning, det anbefales kuleventil (type kran).

Merknad/vurdering av avvik:

Det er ikke opplyst om forrige tilsyn av anlegget. Det må utføres el.kontroll (av autorisert kontrollør) av hele anlegget. Det hefter en risiko for pålegg om utbedringer på elektriske anlegg etter utført utvidet kontroll.

#### Merknader:

#### VÆR OPPMERKSOM PÅ:

Egenerklæringsskjema er levert før oppstart av oppdraget.

Det er ikke fremlagt godkjente tegninger av boligen.

Det er ingen avvik i forhold til rømming og romhøyde, ut ifra gjeldende forskrifter for da boligen/rommene ble bygget.

Innvendige rekkverk og håndreker er i henhold til gjeldende forskrifter når bygningsdelen ble byggesøkt.

#### TILLEGGSSOPPLYSNINGER:

Den bygningssakkyndige har ikke kontrollert om det foreligger offentligrettslige pålegg fra kommunen. Det er ikke kontrollert om det er pågående byggesaker, endringer i reguleringsplan som berører den aktuelle eiendommen eller andre ytre påvirkninger.

Vedrørende egenerklæringsskjema: Skjema vil følge som vedlegg til salgsoppgaven, det anbefales eventuelle interessenter å lese gjennom skjema før et eventuelt salg/kjøp gjennomføres. Det kan være flere relevante/nyttige opplysninger i dette skjema som ikke er videre beskrevet i denne rapporten.

Tilstandsrapporten har en gyldighet på 12 mnd. fra rapportdato. Skulle det oppstå skader, endringer eller annet av betydning ved boligen, oppfordres eier/selger til å informere om forholdene og oppdatere tilstandsrapporten.

I tilstandsrapporten har den bygningssakkyndige ikke gjort undersøkelser/vurderinger av bygningens estetikk og arkitektur, fellesarealer (med mindre boligeieren har vedlikeholdsplikt for fellesarealer), tilleggsbygg som garasje, biloppstillingsplass eller lignende i fellesanlegg/fellessområdet.

#### ANBEFALTE YTTERLIGERE UNDERSØKELSER:

Radonmålinger: Den bygningssakkyndige har ikke foretatt radonmålinger. Grenseverdi for radon er den høyeste årsmiddelverdien som generelt er anbefalt i et oppholdsrom. Grenseverdi er satt til 200 Bq/m<sup>3</sup>. Det skal gjennomføres radonreduserende tiltak dersom radonnivået overstiger 100 Bq/m<sup>3</sup> (tiltaksgrense).

TAKSTMANNENS VURDERING VED TG2:	
1.1	Byggegrunn, fundamenter, grunnmur, drenering og sikring mot vann og fuktighet
	Mer enn halvparten av forventet levetid på drenering er overskredet. Det er ikke benyttet diffusjonstetting mot grunn og fuktsikringen oppfylder ikke krav til sikring etter dagens forskrifter. Dreneringen bør kontrolleres jevnlig der det lar seg gjøre. For utbedring av dreneringen må dreneringen skiftes ut, tidspunktet for når dette er nødvendig er vanskelig å si.
	Stedvis er det ikke observert grunnmursplast/knotteplast (utvendig fuktsikring) eller tilsvarende utvendig. Manglende knotteplast øker risikoen for fuktvandring i murene.
	Det gjøres oppmerksom på at rom som er innredet og ligger helt eller delvis under terreng regnes som risikokonstruksjon, og kan som følge av dette ha kortere levetid enn tilsvarende konstruksjoner over terreng.
1.2	Krypekjeller
	Som følge av kjellerens oppbygning vil luftfuktigheten varieres ved temperaturforandringer og endringer i utvendig klima, samt at man risikerer avdamping fra grunnen.
	Relativ luftfuktighet under 60 % anses å være tørt.
	Relativ luftfuktighet mellom 60-74 % er akseptabelt.
	I kjelleren vil den relative luftfuktigheten tidvis overstige 74% som indikerer at det vil være fuktighet.
2.1	Yttervegger
	Over halve forventete levetid er overskredet på trekledningen som ikke er skiftet i nyere tid. Trekledningen bør jevnlig kontrolleres og kledningsbord bør skiftes ved behov.
	Stedvis er ikke etablert tilstrekkelig lufting bak kledningen. Manglende lufting bak kledningen vil skade både kledningsbordene og bakveggen. Ved utskiftning av kledningsbord må det etableres tilstrekkelig lufting på baksiden. Når luftespalten bak kledningen øker må det påses at det er tilstrekkelig tetting med musebånd eller tilsvarende på baksiden for å forhindre skadedyr.
	Stedvis kort avstand fra underkant av kledningen til terrenget. Forholdet kan gi forkortet levetid på nedre del av ytterkledningen.
3.1	Vinduer og ytterdører
	Som følge av alder på de eldste vinduene og altandører bør disse jevnlig kontrolleres for punkterte vindusruter og råteskader i karm/belistning. Grunnet alder på de eldste vinduene og altandører vil restlevetid være vanskelig og anslå. Vinduer bør skiftes ved behov.
	Det er lav/ingen klaring mellom utvendig listverk og beslag under vinduet. Kan føre til fuktoppsug i trevirket.
	Det er lav oppkant til ytterdøren i 1.etasje.
	Det er rustdannelse på hengslende til ytterdøren i 1.etasje, vedlikehold må påregnes.
	Justering av vinduer og dører må påregnes.
4.2	Undertak, lekter og yttertekking (taktekkingen)
	Over halve forventete levetid for taktekkingen er oppbrukt. Taktekkingen må jevnlig kontrolleres. Som følge av alder på taktekkingen må det påregnes at denne må skiftes innen rimelig tid.
	Det er ikke montert snøfangere, snøfangere bør monteres for å ivareta sikkerhet.
5.1	Loft (konstruksjonsoppbygging)
	Loftkonstruksjonen er fra byggeår og vil avvike fra dagens standard og byggemetoder. Jevnlig inspeksjon av loftet må påregnes.
7.1.1	Bad 2.etasje Overflate vegger og himling
	Over halve forventete levetid for overflatene er overskredet på badet. Som følge av alder på overflatene bør det påregnes at disse må oppgraderes innen rimelig tid, tidspunkt for når dette blir en nødvendighet er vanskelig å si noe om.
7.1.2	Bad 2.etasje Overflate gulv
	Over halve forventete levetid for overflatene er overskredet på badet. Som følge av alder på overflatene bør det påregnes at disse må oppgraderes innen rimelig tid, tidspunkt for når dette blir en nødvendighet er vanskelig å si noe om.
	Det ble registrert bom i enkelte fliser. Når ikke hele flisen har kontakt med underlaget, vil det oppstå luftlommer. Dette blir kalt "bom", og kan medføre at flisen sprekker ved belastning.

7.3.1	Vaskerom Overflate vegger og himling
	Det er påvist fuktskjolder/fuktskader på panelet rundt og under utslagsvasken, vedlikehold må påregnes.
7.3.2	Vaskerom Overflate gulv
	Over halve forventete levetid for overflatene er overskredet på badet. Som følge av alder på overflatene bør det påregnes at disse må oppgraderes innen rimelig tid, tidspunkt for når dette blir en nødvendighet er vanskelig å si noe om.
7.3.3	Vaskerom Membran, tettesjiktet og sluk
	Det er ikke fremvist dokumentasjon på utførelse av membranarbeid.
10.1	WC og innvendige vann- og avløpsrør
	Mer enn forventet brukstid er oppbrukt på sluk- og avløpsløsning. Som følge av alder må sluk jevnlig kontrolleres og rengjøres. For utbedring må sluk og avløpsrør skiftes ut. Avløpsrør i støpejern anses som utdaterte, utskiftning innen kort tid bør påregnes.
	Manglende sprutdeksel. Det skal alltid monteres sprutdeksel i fordelerskap med unntak ved plassering i himling, dette for å forhindre vannsprut fra innsiden ved eventuell lekkasje.
10.2	Varmtvannsbereder
	Det er påvist at varmtvannsberederen nærmer seg over 20 år. Det er ikke behov for utbedringstiltak utifra at tanken fungerer i dag, men utifra alder kan skader plutselig oppstå på eldre tanker.
	Det er i dag innført krav om at varmtvannsberedere av denne størrelsen ikke skal være tilkoblet med vanlig stikkontakt, men være såkalt fast tilkoblet. Da vil du unngå risiko for varmgang og brann. På tidspunktet varmtvannsberederen ble montert var det ikke krav om fast tilkobling. For utbedring må tilkoblingen skiftes ut.
10.5	Ventilasjon
	Badet i 1.etasje har kun naturlig ventilering. Det må monteres avtrekksvifte eller tilsvarende for å unngå kondens/fukt.

TAKSTMANNENS VURDERING VED TG3:	
7.2.1	Bad 1.etasje Overflate vegger og himling
	Over halve forventete levetid for overflatene er overskredet på badet. Som følge av alder på overflatene bør det påregnes at disse må oppgraderes innen rimelig tid, tidspunkt for når dette blir en nødvendighet er vanskelig å si noe om.  Det er påvist at badet er oppført etter eldre forskrifter. Utifra alder kan skader plutselig oppstå på eldre bad. Våtrommet bør oppgraderes innen kort tid for å tåle normal bruk etter dagens krav.  Takstmannens prisvurdering ved utskiftning antas mellom Kr. 25.000.- og 50.000.-
7.2.2	Bad 1.etasje Overflate gulv
	Over halve forventete levetid for overflatene er overskredet på badet. Som følge av alder på overflatene bør det påregnes at disse må oppgraderes innen rimelig tid, tidspunkt for når dette blir en nødvendighet er vanskelig å si noe om.  Det er påvist at badet er oppført etter eldre forskrifter. Utifra alder kan skader plutselig oppstå på eldre bad. Våtrommet bør oppgraderes innen kort tid for å tåle normal bruk etter dagens krav.  Minimumskravet for membranoppkant ved dørterskel er ikke oppfylt.  Takstmannens prisvurdering ved utskiftning antas mellom Kr. 25.000.- og 50.000.-
7.2.3	Bad 1.etasje Membran, tettesjiktet og sluk
	Mer enn halvparten av forventet brukstid er oppbrukt på slukløsning og membran. Overvåk tilstanden jevnlig. For å få tilstandsgrad 0 eller 1 må sluk og tettesjiktet skiftes ut, men tidspunktet for når dette er nødvendig er vanskelig å si noe om. Som følge av alder må sluk jevnlig kontrolleres og rengjøres. På bakgrunn av alder bør det påregnes oppgraderinger innen kort tid.  Sluket er plassert for nærme veggen, det anbefales at avstanden til vegg skal være minst 30cm fra slukets ytterside. Badet vil fungere med dette avviket.  Takstmannens prisvurdering ved utskiftning antas mellom Kr. 25.000.- og 50.000.-

BMTF

TILSTANDSRAPPORT

BMTF

## EGENERKLÆRINGSSKJEMA

Til orientering vil dette skjema være en del av salgsoppgaven

Meglerfirma	
Aktiv EM Bergen Sentrum	
Oppdragsnr.	
1503240205	
Selger 1 navn	Selger 2 navn
Atle Saure Lokøy	Hanne Misje Lokøy
Gateadresse	
Hansabrekko 10	
Poststed	Postnr
MISJE	5366
Er det dødsbo? <input checked="" type="checkbox"/> Nei <input type="checkbox"/> Ja	
Avdødes navn	
Er det salg ved fullmakt? <input checked="" type="checkbox"/> Nei <input type="checkbox"/> Ja	
Hjemmelshavers navn	
Har du kjennskap til eiendommen? <input type="checkbox"/> Nei <input checked="" type="checkbox"/> Ja	
Når kjøpte du boligen?	
År	2009
Hvor lenge har du eid boligen?	
Antall år	15
Antall måneder	0
Har du bodd i boligen siste 12 måneder? <input type="checkbox"/> Nei <input checked="" type="checkbox"/> Ja	
I hvilket forsikringsselskap har du tegnet villa/husforsikring?	
Forsikringsselskap	Gjensidige
Polise/avtalnr.	88597395

## Spørsmål for alle typer eiendommer

1 Kjenner du til om det er/har vært feil tilknyttet våtrommene, f.eks. sprekker, lekkasje, råte, lukt eller soppskader?

 Nei  Ja

Beskrivelse

Utbedret for 8 år siden - lekkasje i sluk bad første etasje.



- 2 Kjenner du til om det er utført arbeid på bad/våtrom?  
Svar   
Beskrivelse
- 2.1 Ble tettesjikt/membran/sluk oppgradert/fornyhet?  
 Nei  Ja  
Beskrivelse
- 2.2 Er arbeidet byggemeldt?  
 Nei  Ja
- 3 Kjenner du til om det er/har vært tilbakeslag av avløpsvann i sluk eller lignende?  
 Nei  Ja
- 4 Kjenner du til feil eller om har vært utført arbeid/kontroll på vann/avløp?  
Svar
- 5 Kjenner du til om det er/har vært problemer med drenering, fuktinnslag, øvrig fukt eller fuktmerker i underetasje/kjeller?  
 Nei  Ja  
Beskrivelse
- 6 Kjenner du til om det er/har vært utettheter i terrasse/garasje/tak/fasade?  
 Nei  Ja  
Beskrivelse
- 7 Kjenner du til om det er/har vært problemer med ildsted/skorstein/pipe f.eks. dårlig trekk, sprekker, pålegg, fyringsforbud eller lignende?  
 Nei  Ja
- 8 Kjenner du til om det er/har vært f.eks. sprekker i mur, skjeve gulv eller lignende?  
 Nei  Ja
- 9 Kjenner du til om det er/har vært sopp/råteskader/insekter/skadedyr på eiendommen som rotter, mus, maur eller lignende?  
 Nei  Ja  
Beskrivelse
- 10 Kjenner du til om det er/har vært skjevgkre i boligen?  
 Nei  Ja  
Beskrivelse
- 11 Kjenner du til om det er/har vært utført arbeid på el-anlegget eller andre installasjoner (f.eks. oljetank, sentralfyr, ventilasjon)?  
Svar   
Beskrivelse   
Arbeid utført av
- 11.1 Foreligger det samsvarserklæring (i henhold til forskrift om elektriske lavspenningsanlegg)?  
 Nei  Ja
- 12 Kjenner du til om det er utført kontroll av el-anlegget og/eller andre installasjoner (f.eks. oljetank, sentralfyr, ventilasjon)?  
 Nei  Ja  
Beskrivelse
- 13 Har du ladeanlegg/ladeboks for elbil i dag?  
 Nei  Ja  
Beskrivelse

Document reference: 1503240205

- 14 Kjenner du til om ufaglærte har utført arbeid som normalt bør utføres av faglærte, utover det som er nevnt tidligere (f.eks. drenering, murerarbeid, tømrerarbeid etc)?  
 Nei  Ja
- 15 Er det nedgravd oljetank på eiendommen?  
 Nei  Ja
- 16 Kjenner du til om det har vært utført arbeid på terrasse/garasje/tak/fasade?  
Svar   
Beskrivelse
- 17 Selges eiendommen med utleiedel, leilighet, hybel eller tilsvarende?  
 Nei  Ja
- 18 Kjenner du til om det er innredet/bruksendret/bygget ut i kjeller eller loft eller andre deler av boligen?  
 Nei  Ja
- 19 Kjenner du til forslag eller vedtatte reguleringsplaner, andre planer, nabovarsel eller offentlige vedtak som kan medføre endringer i bruken av eiendommen eller av dens omgivelser?  
 Nei  Ja
- 20 Kjenner du til om det foreligger påbud/heftelser/krav/manglende tillatelser vedrørende eiendommen?  
 Nei  Ja
- 21 Er det foretatt radonmåling?  
 Nei  Ja
- 22 Kjenner du til manglende brukstillatelse eller ferdigattest?  
 Nei  Ja
- 23 Kjenner du til om det foreligger skaderapporter/ tilstandsvurderinger eller utførte målinger?  
 Nei  Ja
- 24 Er det andre forhold av betydning ved eiendommen som kan være relevant for kjøper å vite om (f.eks. rasfare, tinglyste forhold eller private avtaler)?  
 Nei  Ja

Document reference: 1503240205

## Tilleggskommentar

Jeg bekrefter at opplysningene er gitt etter beste skjønn. Jeg er kjent med at dersom jeg har gitt ufullstendige, uriktige eller misvisende opplysninger om eiendommen, vil forsikringselskapet kunne søke hel eller delvis regress for sine utbetalinger eller redusere sitt ansvar helt eller delvis, jfr. vilkår for boligselgerforsikring punkt 7.1 og forsikringsavtaleloven kapittel 4.

Jeg er orientert om mitt mulige ansvar som selger etter avhendingsloven, eventuelt etter kjøpsloven (aksjeboliger), og om forsikringsgiver sitt boligselgerforsikringstilbud.

Jeg er klar over at avtale om forsikring er bindende. Jeg er også klar over at premietilbudet først kan påberopes når boligen er solgt (budaksept). Premietilbudet som er gitt av megler er bindende for forsikringsgiver i 6 – seks – måneder fra oppdragsinngåelse med megler.

Etter dette vil premien og forsikringsvilkårene kunne justeres. Når premietilbudet ikke lenger er bindende for forsikringselskapet må egenerklæringsskjemaet signeres på nytt og eventuelle endringer påføres. Det vil da være forsikringspremie og forsikringsvilkårene på ny signeringsdato som legges til grunn.

Det kan ikke tegnes boligselgerforsikring ved følgende salg:

- mellom ektefeller eller slektninger i rett oppstigende eller nedstignende linje, søsken, eller
- mellom personer som bor eller har bodd på boligeiendommen og/eller
- når salget skjer som ledd i sikrede næringsvirksomhet/er en næringseiendom
- etter at boligeiendommen er lagt ut for salg.
- ved salg av helårs- og fritidsbolig er det krav til at det foreligger tilstandsrapport i henhold til Forskrift til avhendingslova (tryggere bolighandel).

Forsikringselskapet kan ved skriftlig samtykke akseptere tegning av forsikring også i ovennevnte tilfeller.

Dersom forsikringselskapet ikke har gitt skriftlig samtykke, kan erstatningen bortfalle.

Ved oppgjørsoppdrag trer forsikringen i kraft når kontrakten er signert av begge parter, begrenset til siste 12 måneder før overtakelse.

Forøvrig oppfordrer selger potensielle kjøpere til å undersøke eiendommen grundig, jf avhendingsloven § 3-10 og kjøpsloven § 20 (aksjeboliger).

Gyldig forsikring forutsetter at det for helårs- og fritidsbolig foreligger tilstandsrapport som er i henhold til Forskrift til avhendingslova (tryggere bolighandel).

- Jeg ønsker boligselgerforsikring, og bekrefter å ha mottatt og lest forsikringsvilkårene og informasjonsbrosjyre til selger i forbindelse med kjøp av boligselgerforsikring. Forsikringen trer i kraft på det tidspunkt det foreligger en budaksept mellom partene, begrenset til tolv måneder før overtagelse. Ved oppgjørsoppdrag trer forsikringen i kraft når kontrakten er signert av begge parter, begrenset til siste 12 måneder før overtakelse. Jeg bekrefter med dette at eiendommen ikke er en næringseiendom, at den ikke selges som ledd i næringsvirksomhet eller mellom ektefeller eller slektninger i rett oppstigende eller nedstignende linje, søsken, eller mellom personer som bor eller har bodd på boligeiendommen. Gyldig forsikring forutsetter at det for helårs- og fritidsbolig foreligger tilstandsrapport som er i henhold til Forskrift til avhendingslova (tryggere bolighandel). Forsikringen er ugyldig dersom den tegnes i strid med forsikringsvilkårene. Jeg er innforstått med at eiendomsmegleren ikke har fullmakt til å gjøre unntak fra ovennevnte begrensninger. Jeg er oppmerksom på at 8% av total forsikringskostnader honorar til Söderberg & Partners.
- Jeg ønsker ikke boligselgerforsikring, men megler har tilbudt meg å kjøpe slik forsikring.
- Jeg kan ikke kjøpe boligselgerforsikring ihht vilkår.

Document reference: 1503240205

Document reference: 1503240205

NAME OF SIGNER	IDENTIFIER	TIME	ELECTRONIC ID
Atle Lokøy	1a3387bbb9252c4238806c c4444dde2af6b62904	15.08.2024 05:16:53 UTC	Signer authenticated by Nets One time code

NAME OF SIGNER	IDENTIFIER	TIME	ELECTRONIC ID
Hanne Misje Lokøy	f94493b8e3388b2fe3e03a b8042be6e0d5a11b6d	15.08.2024 05:18:02 UTC	Signer authenticated by Nets One time code

- This is a PDF document digitally signed by Nets' E-Signing service.
- The document's integrity is protected by signing and sealing the contents with a certificate issued to Nets by a third party. Validating the signature confirms that the contents have not been modified since the time of signing.
- For more information about document formats, see <https://www.nets.eu/developer>

# Nabolagsprofil

Hansabrekko 10 - Nabolaget Misje - vurdert av 10 lokalkjente

## Nabolaget spesielt anbefalt for

- Familier med barn
- Etablerere
- Godt voksne



## Offentlig transport

Misje	7 min
Linje 449, 471, 474, 475, 479	0.5 km
Bergen Flesland	39 min

## Skoler

Toftøy skule (1-7 kl.)	8 min
146 elever, 7 klasser	5.7 km
Landro skule (1-7 kl.)	9 min
256 elever, 14 klasser	5.7 km
Ågotnes skule (1-7 kl.)	8 min
279 elever, 14 klasser	6.7 km
Rong skule (1-7 kl.)	13 min
203 elever, 12 klasser	11 km
Tranevågen ungdomsskule (8-10 kl.)	9 min
410 elever, 30 klasser	7 km
Sotra vidaregåande skule	22 min
720 elever	17.7 km
Olsvikåsen videregående skole	31 min
430 elever, 26 klasser	26.6 km



## Opplevd trygghet

Veldig trygt 84/100



## Kvalitet på skolene

Veldig bra 82/100



## Naboskapet

Godt vennskap 75/100

## Aldersfordeling

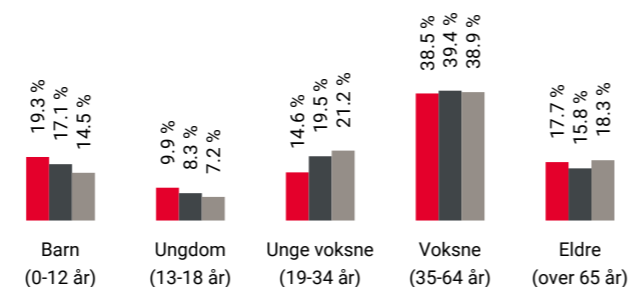

Område	Personer	Husholdninger
Misje	322	125
Øygarden kommune	39 032	16 015
Norge	5 425 412	2 654 586

## Barnehager

Nlm barnehage Toftøy (0-5 år)	9 min
95 barn	6 km
Hamramyra barnehage (0-5 år)	8 min
92 barn	6.7 km
Ågotnes barnehage (0-5 år)	9 min
59 barn	6.8 km

## Dagligvare

Rema 1000 Ågotnes	8 min
Kiwi Ågotnes Torg	8 min

## Primære transportmidler



1. Egen bil



2. Buss



## Turmulighetene

Nærhet til skog og mark 95/100



## Trafikk

Lite trafikk 86/100



## Støynivået

Lite støynivå 86/100

## Sport

Misje	5 min
Aktivitetshall, ballspill	0.4 km
MOVA Ågotnes	8 min
Sprek & Blid Ågotnes	8 min

## Boligmasse

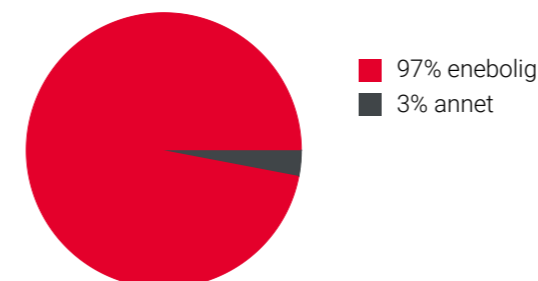

## Varer/Tjenester

Ågotnes Sentrum	7 min
Apotek 1 Ågotnes	8 min

## Aldersfordeling barn (0-18 år)

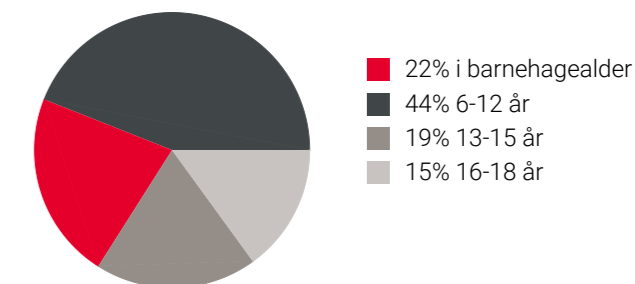

## Familiesammensetning

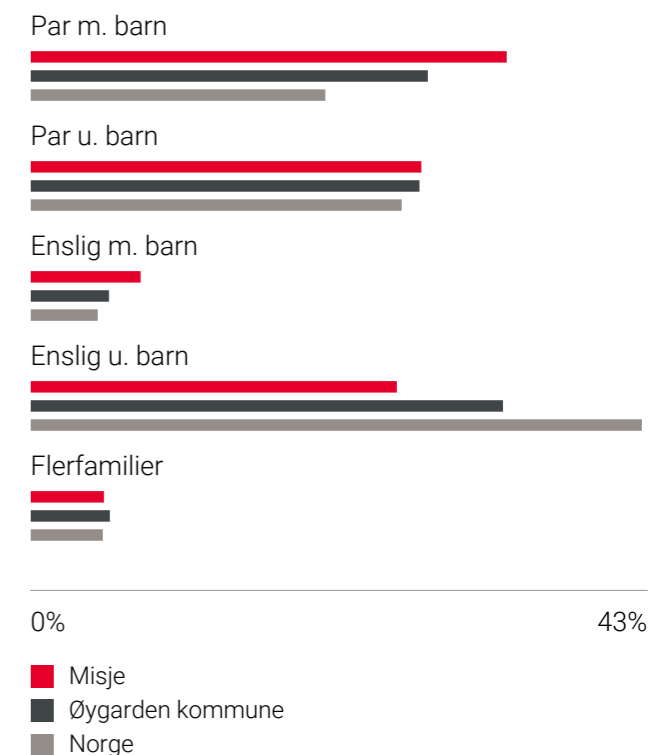

## Sivilstand

Sivilstand	Misje	Øygarden kommune	Norge
Gift	31%	33%	33%
Ikke gift	56%	54%	54%
Separert	9%	9%	9%
Enke/Enkemann	3%	4%	4%

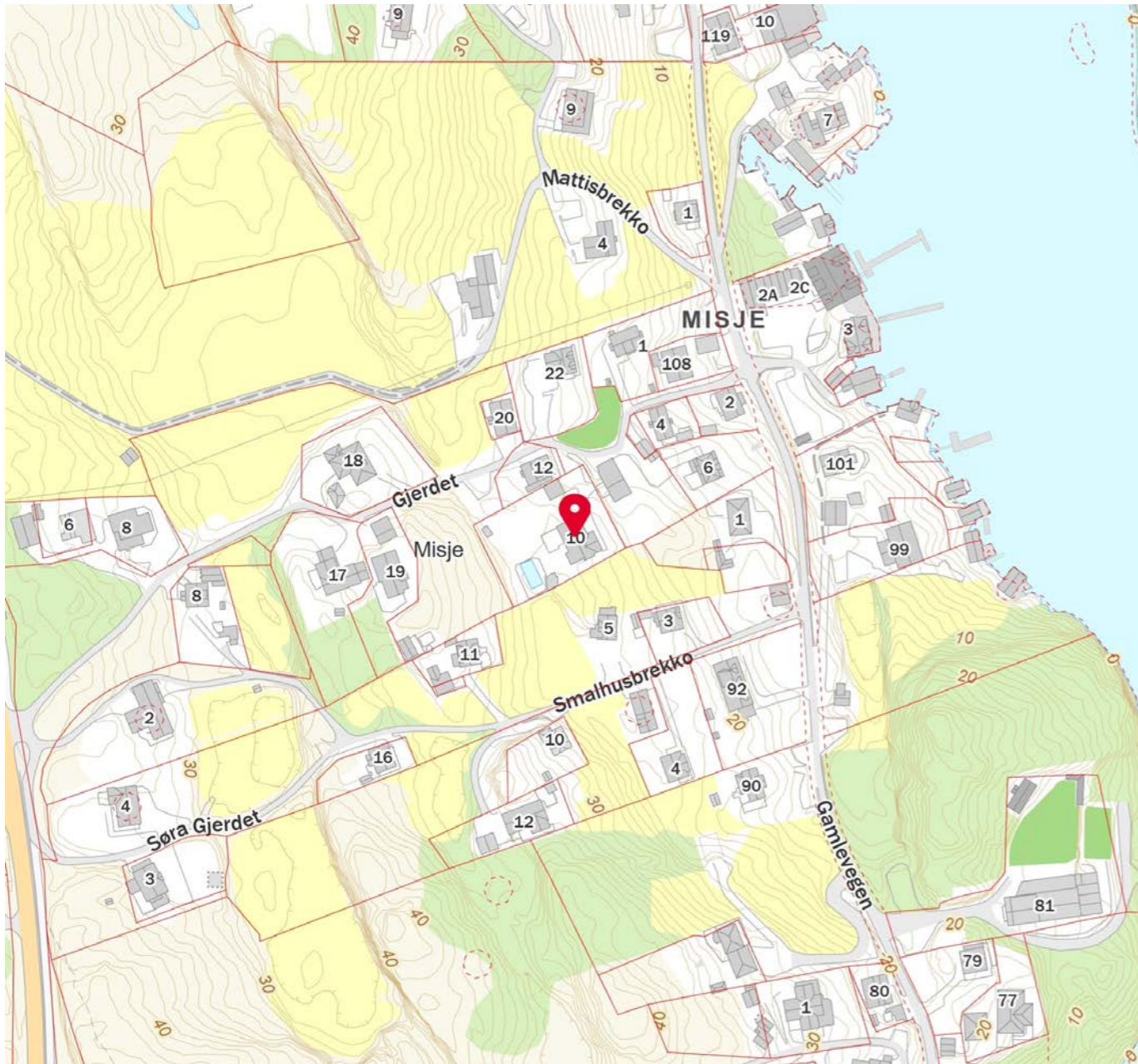
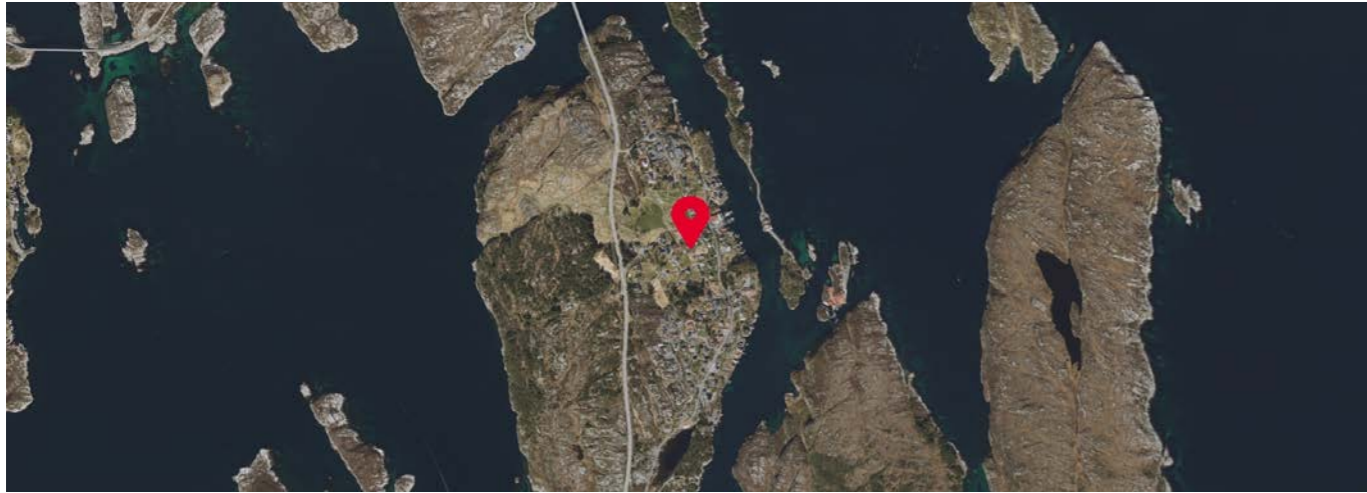

## OVERSIKT OVER LØSØRE OG TILBEHØR TIL EIENDOMMEN

Oversikten er utarbeidet av Norges Eiendomsmeglerforbund, Eiendom Norge og Advokatforeningens Eiendomsmeglingsgruppe, og er gjeldende fra 1. januar 2020.

### Generelt

Lov om avhending av fast eiendom (avhendingslova/avhl.) av 3. juli 1992 regulerer kjøper og selgers rettigheter og plikter ved overdragelse av fast eiendom og andeler i borettslag.

I henhold til avhl. § 3-4 skal eiendommen, når annet ikke er avtalt, overdras med innredninger og utstyr som etter lov, forskrift eller annet offentlig vedtak skal følge med. Det samme gjelder varig innredning og utstyr som enten er fastmontert eller er særskilt tilpasset bygningen, jf. avhl. § 3-5. Loven inneholder ingen detaljert oversikt over hva som omfattes av «innredning og utstyr», og over hva som skal regnes som «fastmontert eller særskilt tilpasset».

Partene kan fritt avtale hva som skal følge med eiendommen ved salg. Bransjens liste over løsøre og tilbehør som skal følge med eiendommen, er en del av avtalen mellom kjøper og selger dersom ikke annet er opplyst i salgsoppgaven, kjøper har tatt forbehold i bud eller avtale på annen måte er inngått. Der intet annet er avtalt, vil løsøre og tilbehør medfølge slik dette fremkommer av avhl. § 3-4 og § 3-5 og denne oversikt.

Produkter og installasjoner som medfølger overdras uten noen form for garantier, utover eventuell gjenværende leverandørgaranti.

Dersom det er noe i nedenstående liste som ikke finnes på eiendommen, vil det heller ikke medfølge.

1. HVITEVARER medfølger der dette er spesielt angitt i salgsoppgaven.
2. HELDEKKENDE TEPPER følger med uansett festemåte.
3. VARMEKILDER, slik som ovner, kaminer, peiser, varmepumper og panelovner, følger med uansett festemåte. Frittstående biopeiser/varmeovner og terrassevarmere medfølger ikke. Det følger ikke med varmekilder i rom som ikke har vegg- eller fastmonterte varmekilder på visning.
4. TV, RADIO OG MUSIKKANLEGG. TV-antennor og fellesanlegg for TV, herunder parabolantenne, og tunerer/dekoder/tv-boks medfølger der dette eies av selger. Veggmontert TV/flatskjerm med tilhørende festeordning samt musikkanlegg følger ikke med (se også punkt 12).
5. BADEROMSINNREDNING/UTSTYR. Badekar, dusjkabinett, dusjvegger, alle fastmonterte speil og hyller, fastmonterte glass- og håndkleholdere, herunder håndklevarmere samt baderomsinnredning, medfølger.
6. GARDEROBESKAP medfølger, selv om disse er løse. Fastmonterte garderobehyller og knagger medfølger. Innredning i garderobeskap, for eksempel løse eller fastmonterte trådkurver, hyller, stenger og lignende, medfølger.

7. KJØKKENINNREDNING medfølger, herunder også åpne, fastmonterte hyller og løs eller fastmontert kjøkkenøy.

8. MARKISER, PERSIENNER og annen type innvendig og utvendig solskjerming, gardinoppheng, lamellgardiner og liftgardiner medfølger.

9. AVTREKKSIVIFTER av alle slag, samt fastmonterte aircondition/ventilasjonsanlegg, medfølger.

10. SENTRALSTØVSUGER medfølger med komplett anlegg, herunder slange, munnstykke mm.

11. LYSKILDER. Kupler, lysstoffarmatur, fastmonterte "spotlights", oppheng og skinner med spotlights samt utelys og hagebelysning medfølger. Vegglamper, krokhangte lamper, lysekroner, prismelamper og lignende som er koblet til sukkerbit eller stikkontakt følger likevel ikke med.

12. INSTALLERTE SMARTHUSLØSNINGER med sentral som styrer lys, varme, lyd o.l., samt tilhørende trådløse enheter som brytere, sensorer, kameraer, integrerte høyttalere el. medfølger. Enkle lysstyringssystem f.eks. med en sentral som kun styrer lyspærer eller smartpærer montert i sokkel medfølger likevel ikke.

13. UTVENDIGE SØPPELKASSER og eventuelt holder/hus til disse medfølger.

14. POSTKASSE medfølger.

15. UTENDØRS INNRETNINGER slik som flaggstang, fastmontert tørkestativ, samt andre faste utearrangementer som f.eks. badestamp, boblekar/jacuzzi og liknende utendørs kar, lekestue, lekestativ, utepeis, fastmontert trommel til vannslange, medfølger. Guidekabel/avgrensingskabel til robotgressklipper medfølger, men robotgressklipper og ladestasjon for denne medfølger ikke.

16. FASTMONTERT VEGGLADER/LADESTASJON TIL EL-BIL medfølger uavhengig av hvor laderen er montert.

17. SOLCELLEANLEGG med tilhørende teknisk infrastruktur medfølger.

18. GASSBEHOLDER til gasskomfyr og gasspeis medfølger.

19. BRANNSTIGE, BRANNTAU, feiestige og lignende medfølger der dette er påbudt. Løse stiger medfølger ikke.

20. BRANNSLUKNINGSAPPARAT, BRANNSLANGE og RØYKVARSLER medfølger der dette er påbudt. Det er eier og brukers plikt til å se til at utstyret forefinnes på enhver eiendom. Hvis annet ikke er uttrykkelig avtalt, skal dette derfor alltid følge med ved salg av eiendom.

21. SAMTLIGE NØKLER til eiendommen som selger er i besittelse av skal overleveres kjøper på overtakelsen, herunder nøkler til eventuelle boder, uthus, garasjeportåpner e.l. Låses boder, uthus e.l. med hengelås, skal lås og nøkler til disse medfølge.

22. GARASJEHYLLER, bodhyller, lagringshyller og oppheng til bildekk medfølger såfremt de er fastmontert.

Planter, busker og trær som er plantet på tomten, eller fastmonterte kasser og lignende er en del av eiendommen og medfølger i handelen.

# HELP Boligkjøperforsikring

## Boligkjøperforsikring

- Advokathjelp ved boligkjøpet og i 5 år fremover.
- Er kjøpers motvekt til selgers boligselgerforsikring.
- Gir deg advokathjelp hele veien til rettskraftig dom, om nødvendig.

## Boligkjøperforsikring PLUS

- Advokathjelp ved boligkjøpet og i 5 år fremover.
- Er kjøpers motvekt til selgers boligselgerforsikring.
- Gir deg advokathjelp hele veien til rettskraftig dom, om nødvendig.
- Advokathjelp i de viktigste rettsområdene i privatlivet.

**PLUS** gir boligeiere sterkt rabattert advokathjelp. Be om råd eller hjelp i retten når du trenger det fra Norges viktigste advokatmiljø for privatpersoner.

**PLUS** kan bare tegnes samtidig med boligkjøperforsikringen, og koster kun kr 2 800 i tillegg. PLUS fornyes årlig - om du ønsker det.

Borettslag/aksjeleilighet:	Kr 7 200
Selveierleilighet/rekkehus:	Kr 10 400
Ene-/tomannsbolig, tomt:	Kr 15 100

## Rettsområder du får hjelp med

Samboeravtale, ektepakt og arv

Forbrukerkjøp og håndverkertjenester

Utleie og naboforhold

Tomtefeste, veirett og andre servitutter

Plan- og bygningsrett

Skatt ved oppussing, utleie og eiendomssalg

Tilgang til digitale juridiske avtaler via Min side

*“Vi unner ingen å stå alene”*

Rett skal være rett. For alle.



Boligkjøperforsikring tegnes hos eiendomsmegler senest ved kontraktsignering og gir rett til advokathjelp inntil 5 år etter overtakelse. Forsikringen betales som del av oppgjøret ved boligkjøpet. PLUS-dekningen fornyes årlig ved faktura fra HELP.

Egenandel kr 4 000 påløper ved takst, tvist eller 10 timer advokatbistand, avhengig av hva som kommer først. Meglerforetaket mottar kr 4 200/4 600/5 000 i kostnadsgodtgjørelse, avhengig av boligtype, samt et tillegg på kr 1 000 ved salg av PLUS.

Vi tar forbehold om pris- og vilkårsendringer. Hvis premien ikke er innbetalt ved overtakelse, vil avtalen bli kansellert. For fullstendig informasjon om dekning og vilkår, se help.no

Har du spørsmål? Kontakt HELP på help.no/minside, telefon 22 99 99 99 eller epost post@help.no



Rett skal være rett. For alle.



Forts. Viktige endringer i avhendingsloven

# Viktige endringer i avhendingsloven

**Den 1. januar 2022 ble avhendingsloven endret på viktige punkter for både kjøper og selger. Samtidig fikk vi en ny forskrift som regulerer jobben en takstmann skal gjøre. Den nye forskriften stiller strengere krav til tilstandsrapportene som er en viktig del av kontrakten ved boligsalg. HELP, landets største advokatmiljø for boligkjøpere, har laget en kort innføring i de nye reglene.**

## Forbudt å selge bolig "som den er"

Du har kanskje hørt at de fleste brukte boliger har vært solgt «som de er»? Dette forbeholdet innebar at selger fraskrev seg ansvar for skjulte feil og mangler. Det var bare hvis selger hadde holdt tilbake eller gitt uriktig informasjon, eller hvis boligen var i vesentlig dårligere stand at kjøper kunne nå frem med et krav mot selger.

Fra 1. januar 2022 kan ikke selger lenger ta generelle forbehold av «som den er»-typen. Dette betyr at når vi da skal vurdere om en bolig har en mangel, må vi vurdere grundig hva som fremgår av kjøpsavtalen. Med kjøpsavtalen menes alle dokumenter og opplysninger som tilbys før kjøpet, også FINN-annonsen og alle vedleggene til salgsoppgaven. Hvis kjøpsavtalen ikke gir et klart svar (av typen "Det følger egen parkeringsplass med leiligheten" eller "Badet er renoverert av fagfolk"), må vi vurdere hva kjøper kan forvente basert på blant annet eiendommens synlige tilstand, alder, opplysningene som er gitt ved salget, feilenes art, karakter og omfang.

## Egenandel

Avhendingsloven har også fått en ny bestemmelse om egenandel. Egenandelen slår først inn når det er påvist at eiendommen har en mangel. Når det er et avvik fra kontrakten som utgjør en mangel, skal oppgjøret reduseres med 10 000 kroner, uavhengig av om utbedringskostnadene er høye eller lave. Dette innebærer blant annet at kjøper ikke kan rette krav mot selger hvis det koster mindre enn 10 000 kroner å utbedre mangelen.

Selv om utbedringskostnadene er høye, kan det likevel tenkes at feil ved boligen ikke utgjør mangler etter loven. Dette avhenger av hva som er avtalt mellom partene, og hva kjøper kan forvente basert på de momentene vi har nevnt over.

## Nytt om tilstandsrapporter

Tidligere ble det ikke stilt noen konkrete krav til hva en tilstandsrapport skulle inneholde og hvordan den skulle se ut. Dette hadde som konsekvens at tilstandsrapportene varierte i innhold og kvalitet. I den nye forskriften til avhendingsloven stilles det en rekke krav for at en tilstandsrapport skal regnes som godkjent.



Opplysningene i tilstandsrapporten skal gis på en forbrukervennlig måte, og det er beskrevet hva takstmannen skal vurdere og hvordan noen av undersøkelsene skal gjennomføres.

Vi har tro på at kjøpere nå vil få bedre informasjon i forkant av salget og dermed et bedre beslutningsgrunnlag.

## Kjøpers undersøkelsesplikt lovfestes

Avhendingsloven har også fått en regel om undersøkelsesplikt for kjøper. Regelen tydeliggjør at kjøperen skal anses å kjenne til forhold som er tydelig beskrevet i tilstandsrapporten eller annen relevant salgsdokumentasjon. Det fremgår av loven at kjøperen ikke kan klage på avvik hvis disse er tydelig beskrevet i salgsdokumentasjonen, uavhengig av om kjøperen faktisk har satt seg inn i denne.

Det er derfor svært viktig at kjøper setter seg godt inn i alle dokumenter og opplysninger som tilbys i forkant av kjøpet. Hvis det er noe du ikke forstår, anbefaler vi at du stiller spørsmål til selger og/eller eiendomsmegler. Dersom det er gitt motstridende opplysninger i salgsdokumentene, må du undersøke hvilke av opplysningene som er korrekte, og eventuelt ta forbehold dersom motstriden ikke avklares. Du kan ikke velge å holde deg til den opplysningen du liker best.

## Arealavvik

Avhendingsloven har også fått en ny bestemmelse om arealavvik innendørs. Helt kort betyr endringen at eiendommen har en mangel hvis opplysningene om størrelse i salgsdokumentene ikke er riktig. Det er en forutsetning at avviket utgjør mer enn 2 % og minst én kvadratmeter, og at selgeren ikke godtgjør at opplysningene ikke har hatt betydning for kjøperen.

## Viktig for kjøper å være klar over

Advokatene i HELP er fornøyde med regelendringer som bidrar til at kjøper får bedre informasjon. Dette kan redusere antall konflikter i etterkant av boligkjøpet.

Selv om selgers ansvar nå har blitt utvidet, er det ikke slik at alle feil er mangler etter avhendingsloven. Det er påregnelig med noen feil ved boligen på grunn av alder, slitasje, osv., og det som er opplyst ved salget, er naturligvis ikke mangler. Jo eldre boligen er, desto vanligere er det å avdekke feil. Det er svært viktig å lese salgsoppgaven nøye. Hvis det er gitt konkrete risikopplysninger om bestemte bygningsdeler, er det påregnelig å måtte utbedre disse og denne kostnaden må kjøper dekke selv.

Hvis du har boligkjøperforsikring hos HELP, vil våre advokater hjelpe deg med å vurdere om du kan rette et krav mot selger/selgers boligselgerforsikringsselskap. Dersom det er sannsynlig at du vil nå frem med et krav, forfølger vi saken for deg til den er løst.



## Forbrukerinformasjon om budgivning

Sist oppdatert med virkning fra 1. januar 2014, i forbindelse med ikrafttredelse av endringer i eiendomsmeglingsforskriften.

Informasjonen er utarbeidet av Forbrukerombudet, Forbrukerrådet, Den Norske Advokatforening ved Eiendomsmeglingsgruppen, Eiendomsmeglerforetakenes Forening og Norges Eiendomsmeglerforbund, på grunnlag av blant annet forskrift om eiendomsmegling § 6-3 og § 6-4.

Nedenfor gis en oversikt over de retningslinjer som forbrukermyndighetene og organisasjonene anbefaler benyttet ved budgivning på eiendommen. Avslutningsvis gis også en kort oversikt over de viktigste rettsreglene tilknyttet budgivning.

Før det legges inn bud på eiendommen oppfordres budgiver til å sette seg inn i all relevant informasjon om eiendommen, herunder eventuell salgsoppgave og teknisk rapport med vedlegg.

## Gjennomføring av budgivning

- På forespørsel vil megler opplyse om aktuelle bud på eiendommen, herunder om relevante forbehold.  
bolig ol. Normalt vil ikke et bud med forbehold bli akseptert før forbeholdet er avklart. Konferer gjerne med megler før bud avgis.
- Alle bud skal inngis skriftlig til megler, som formidler disse videre til oppdragsgiver. Kravet til skriftlighet gjelder også budforhøyelser og motbud, aksept eller avslag fra selger. Før formidling av bud til oppdragsgiver skal megler innhente gyldig legitimasjon og signatur fra budgiver. Kravet til legitimasjon og signatur er oppfylt for budgivere som benytter e-signatur, eksempelvis BankID eller MinID. Med skriftlige bud menes også elektroniske meldinger som e-post og SMS når informasjonen i disse er tilgjengelig også for ettertiden.
- Et bud bør inneholde eiendommens adresse (eventuelt gnr/bnr), kjøpesum, budgivers kontaktinformasjon, finansieringsplan, akseptfrist, overtakelsesdato og eventuelle forbehold som for eksempel usikker finansiering, salg av nåværende

- Megler skal legge til rette for en forsvarlig avvikling av budrunden. I forbrukerforhold (dvs. der oppdragsgiver er forbruker) skal megleren ikke formidle bud med kortere akseptfrist enn kl. 12.00 første virkedag etter siste annonserte visning. Etter denne fristen bør budgivere ikke sette en kortere akseptfrist enn at megler har mulighet til, så langt det er nødvendig, å orientere oppdragsgiver, budgivere og øvrige interessenter om bud og forbehold. Det bør ikke gis bud som diskriminerer eller utelukker andre budgivere. Dersom bud inngis med en frist som åpenbart er for kort til at megleren kan avvikle budrunden på en forsvarlig måte som sikrer oppdragsgiver og interessenter et tilstrekkelig grunnlag for sine handlingsvalg, vil megler fraråde budgiver å stille slik frist.

- Megleren vil uoppfordret gi sin vurdering av det enkelte bud overfor oppdragsgiveren, når budet er gitt innenfor fristene i punkt 4.

- Megleren skal så langt det er nødvendig og mulig holde budgiverne skriftlig orientert om nye og høyere bud og eventuelle forbehold. Megler skal så snart som mulig bekrefte skriftlig overfor budgivere at budene deres er mottatt.

- Etter at handel har kommet i stand, eller dersom en budrunde avsluttes uten at handel er kommet i stand, kan en budgiver kreve kopi av budjournalen i anonymisert form.

- Kopi av budjournal skal gis til kjøper og selger uten ugrunnet opphold etter at handel er kommet i stand. Dersom det er viktig for budgiver å bevare sin anonymitet, bør budet fremmes gjennom fullmektig.

## Viktige avtalerettslige forhold

- Det eksisterer ingen angrerett ved salg/kjøp av fast eiendom.
- Når et bud er innsendt til megler og han har formidlet innholdet i budet til selger (slik at selger har fått kunnskap om budet), kan budet ikke kalles tilbake. Budet er da bindende for budgiver frem til akseptfristens utløp, med mindre budet før denne tid avslås av selger eller budgiver får melding

om at eiendommen er solgt til en annen (man bør derfor ikke gi bud på flere eiendommer samtidig dersom man ikke ønsker å kjøpe flere enn en eiendom).

- Selger står fritt til å forkaste eller akseptere ethvert bud, og er for eksempel ikke forpliktet til å akseptere høyeste bud.

- Når en aksept av et bud har kommet frem til budgiver innen akseptfristens utløp er det inngått en bindende avtale.

- Husk at også et eventuelt bud fra selger til kjøper (såkalte "motbud"), avtalerettslig er et bindende tilbud som medfører at det foreligger en avtale om salg av eiendommen dersom budet i rett tid aksepteres av kjøper.

## Budskjema

aktiv.

For eiendommen:

**Adresse:** Hansabrekko 10  
5366 MISJE

**Meglerforetak:** Aktiv Eiendomsmegling Bergen Sentrum  
**Saksbehandler:** Roger Glesnes

**Oppdragsnummer:** 1503240205

**Telefon:** 916 61 534  
**E-post:** roger.glesnes@aktiv.no

Undertegnede gir herved følgende bud på ovennevnte eiendom:

**Kjøpesum:** Kr. \_\_\_\_\_

**Beløp med bokstaver:** Kr. \_\_\_\_\_

+ omkostningert iht. opplysninger i salgsoppgaven

**Dette budet er bindende for undertegnede frem til og med den:** \_\_\_\_\_ Kl. \_\_\_\_\_

*Dersom annet ikke er angitt gjelder budet til kl. 15.00 første virkedag etter siste annonserte visning. I forbrukerforhold vil bud med kortere akseptfrist enn til kl. 12.00 første virkedag etter siste annonserte visning ikke bli videreformidlet til selger.*

**Eventuelle forbehold:** \_\_\_\_\_

Undertegnede er kjent med at selger står fritt til å godta eller forkaste ethvert bud. Likeledes er undertegnede klar over at budet er bindende for budgiver når det er kommet til selgers kunnskap. Handelen er juridisk bindende for begge parter dersom budet aksepteres innen akseptfristen. Undertegnede er kjent med at budjournalen vil bli forelagt kjøper og selger når handel er sluttet.

Ønsket overtakelsesdato: \_\_\_\_\_

Budet baseres på opplysninger og salgsvilkår som fremkommer av salgsoppgave datert: 27.08.2024

**Kjøpet vil bli finansiert slik:**

Låneinstitusjon: \_\_\_\_\_ Referanse og tlf nr.: \_\_\_\_\_

Lånt kapital: \_\_\_\_\_ Kr.: \_\_\_\_\_

Egenkapital: \_\_\_\_\_ Kr.: \_\_\_\_\_

Totalt: \_\_\_\_\_ Kr.: \_\_\_\_\_

Egenkapital består av:  Salg av nåværende bolig eller fast eiendom  Disponibelt kontantbeløp (bankinnskudd)

Jeg gir bud som:  Forbruker  Ledd i næringsvirksomhet / juridisk person (selskap)

Jeg samtykker til bruk av elektronisk kommunikasjon:  Ja  Nei

Navn: \_\_\_\_\_ Navn: \_\_\_\_\_

Fødselsnr. (11 siffer): \_\_\_\_\_ Fødselsnr. (11 siffer): \_\_\_\_\_

Adresse: \_\_\_\_\_ Adresse: \_\_\_\_\_

Postnr.: \_\_\_\_\_ Sted: \_\_\_\_\_

Tlf.: \_\_\_\_\_ E-post: \_\_\_\_\_

Dato.: \_\_\_\_\_ Sign: \_\_\_\_\_

Kopi av legitimasjon

Kopi av legitimasjon

