

aktiv.





Eiendomsmegler MNEF / Fagansvarlig / Partner

Martine Strand

Mobil 936 15 788
E-post martine.strand@aktiv.no

Aktiv Eiendomsmegling Arendal
Vestre Gate 2, 4836 Arendal. TLF. 469 09 000

Nøkkelinformasjon

Prisant.: Kr 1 850 000,-
Omkostn.: Kr 47 600,-
Total ink omk.: Kr 1 897 600,-
Felleskostn.: Kr 1 200,-
Selger: Håkon Filbert Opheim

Salgsobjekt: Eierseksjon
Eierform: Eierseksjon
Byggeår: 2018
BRA-i/BRA Total 50/50 kvm
Tomtstr.: 1013 m²
Soverom: 1
Gnr./bnr. Gnr. 24, bnr. 331
Gnr. 506, bnr. 326
Snr. 2
Oppdragsnr.: 1409240428

Nyere 2-roms selveierleilighet fra 2018 med terrasse og parkering.

Praktisk og sentralt beliggende 2-roms leilighet fra 2018. Leiligheten er malt i 2023/2024 i moderne og fine fargetoner.

Leiligheten inneholder flislagt gang med varmekabler, romslig soverom med garderobeskap, flislagt bad med varmekabler, opplegg til vaskemaskin og tørketrommel, praktisk bod/teknisk rom. I tillegg lys og trivelig stue/kjøkken løsning med plass til spisebord og utgang til terrasse på 22 kvm. Det er lagt opp til å sette inn peisovn om ønskelig. Sentralt beliggende med kort vei til matbutikk, bussforbindelser, flotte turområder, badeplass, kort avstand til sentrum, skoler m.m.

Velkommen til hyggelig visning i Nye Stenklevvei 1F!



Innhold

Velkommen	2
Bilder	4
Plantegning	18
Om eiendommen	22
Egenerklæring	31
Energiattest	53
Nabolagsprofil	59
Forbrukerinformasjon	110
Budskjema	111



Leilighet fra 2018.
Her er det bare å flytte rett inn!

Nyere og lettstelt!

Praktisk og sentralt beliggende 2-roms leilighet fra 2018. Leiligheten er malt i 2023/2024 i moderne og fine fargetoner.

Leiligheten inneholder flislagt gang med varmekabler, romslig soverom med garderobeskap, flislagt bad med varmekabler, opplegg til vaskemaskin og tørketrommel, praktisk bod/teknisk rom.

I tillegg lys og trivelig stue/kjøkken løsning med plass til spisebord og utgang til terrasse på 22 kvm. Det er lagt opp til å sette inn peisovn om ønskelig.

Sentralt beliggende med kort vei til matbutikk, bussforbindelser, flotte turområder, badeplass, kort avstand til sentrum, skoler m.m.
Velkommen til hyggelig visning i Nye Stenklevvei 1F!

Meget sentral beliggenhet i Torsbudalen. Kort gangvei til Moltemyr skole, flere barnehager i nærområde, dagligvarebutikk ved innkjørsel til Torsbuåsen, samt storkiosk i Torsbudalen.

Flott turterreng med lysløype innen gangavstand. Gode bussforbindelser til sentrum med avganger hver 1/2 time på dagtid. Nattbuss i helgene.

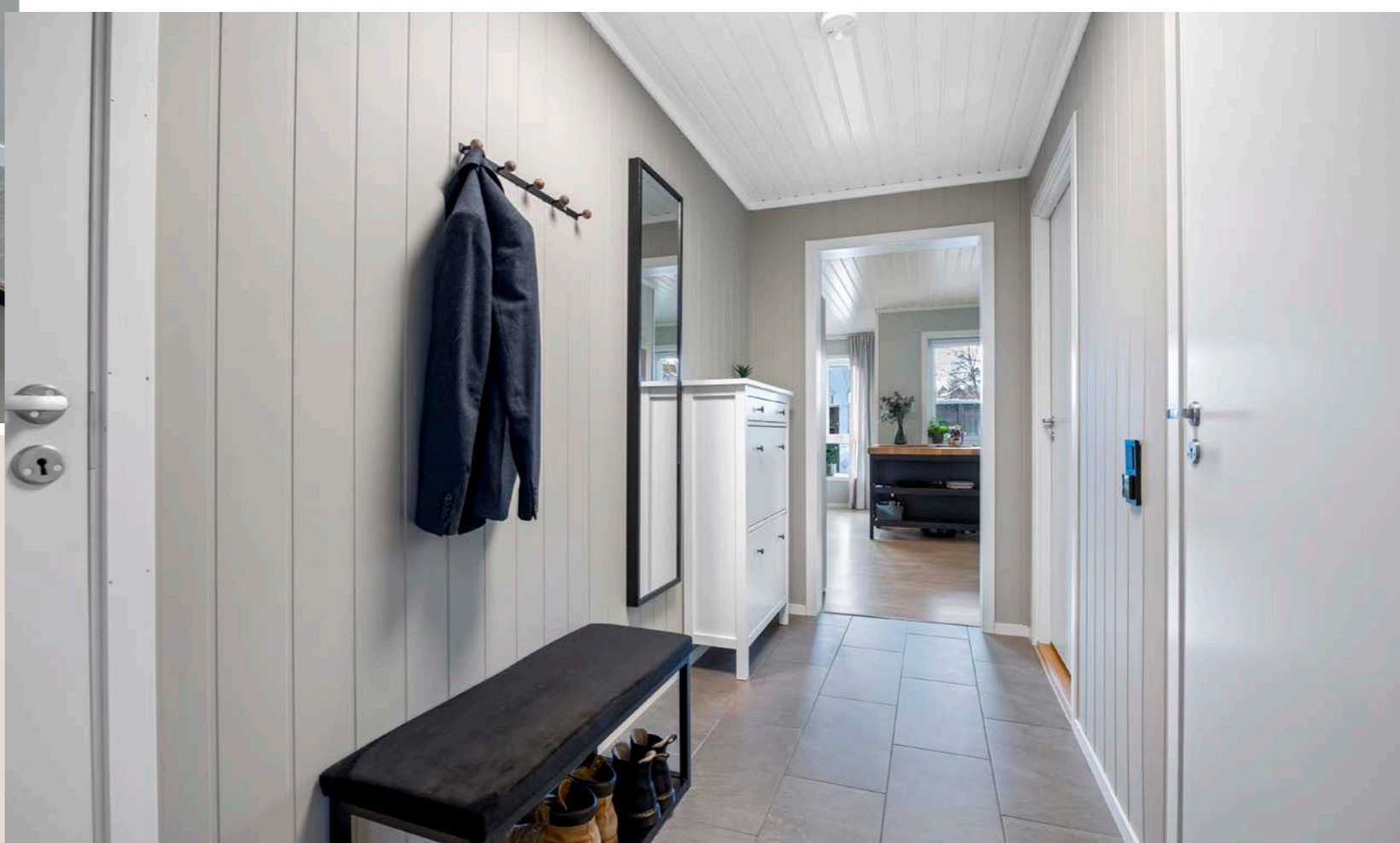

Velkommen inn!
Romslig gang med flislagt gulv med varmekabler.
Det er tilrettelagt for smartstyring av lys, samt varmekabler i gang og på bad.

Praktisk med Yale dørlås.

Lys og pent kjøkken med frittstående kjøkkenøy for ekstra oppbevaring og benkeplas. Komfyr og oppvaskmaskin medfølger.

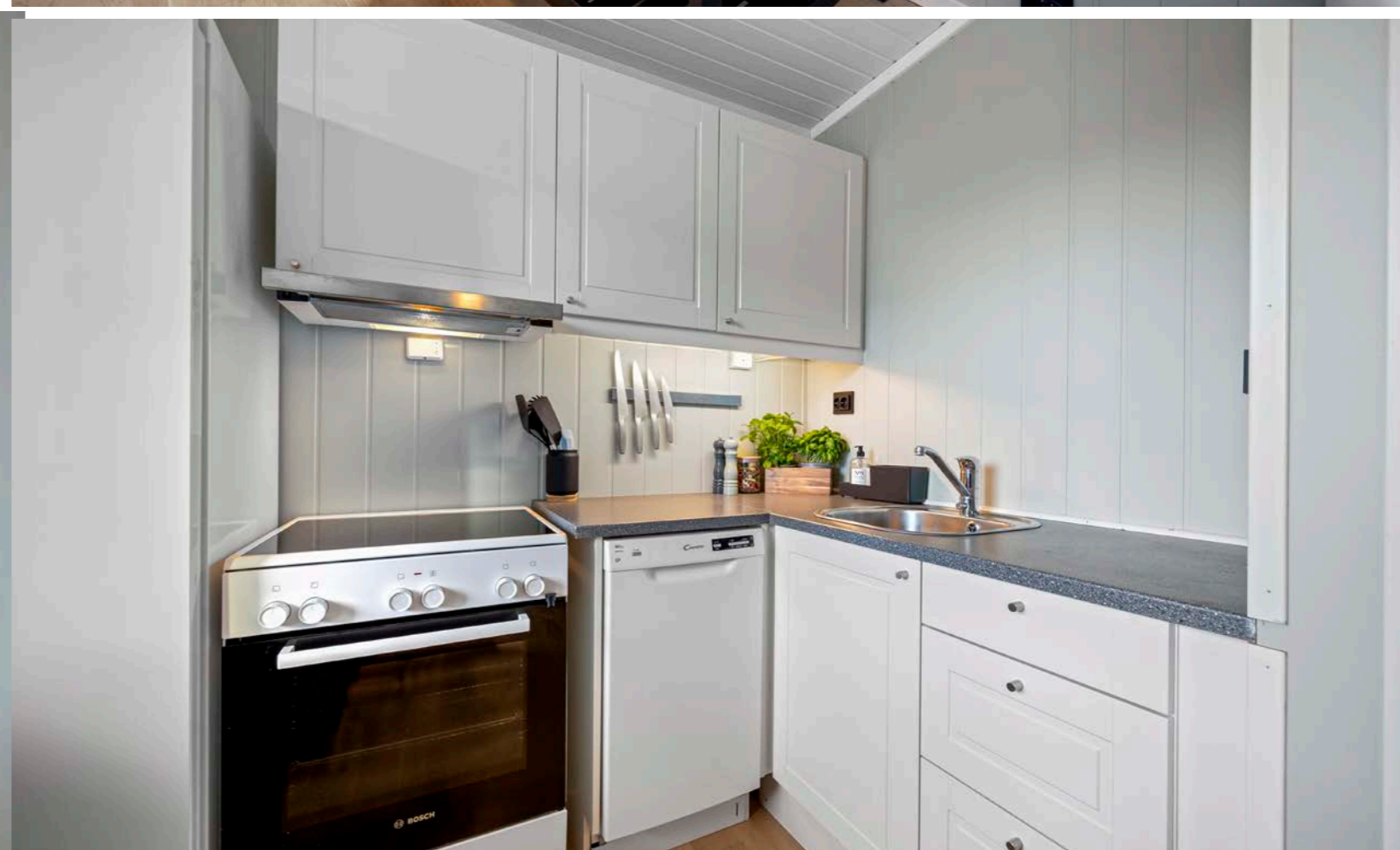
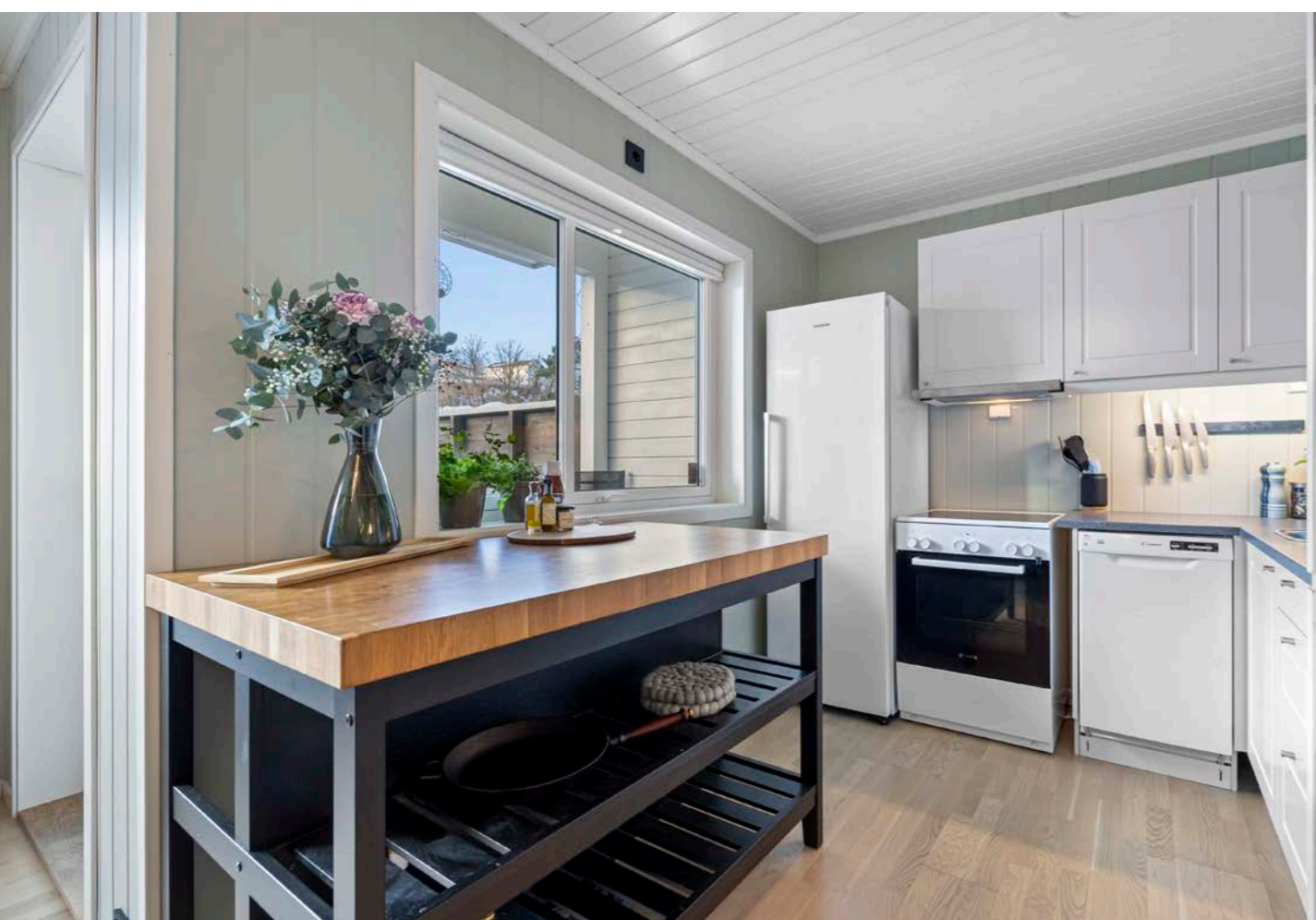



Lys og hyggelig stue.
Plass til spisebord. Store vindusflater som
slipper godt med lys inn.

Utgang til usjenert og solrik terrasse
på 22 kvm.



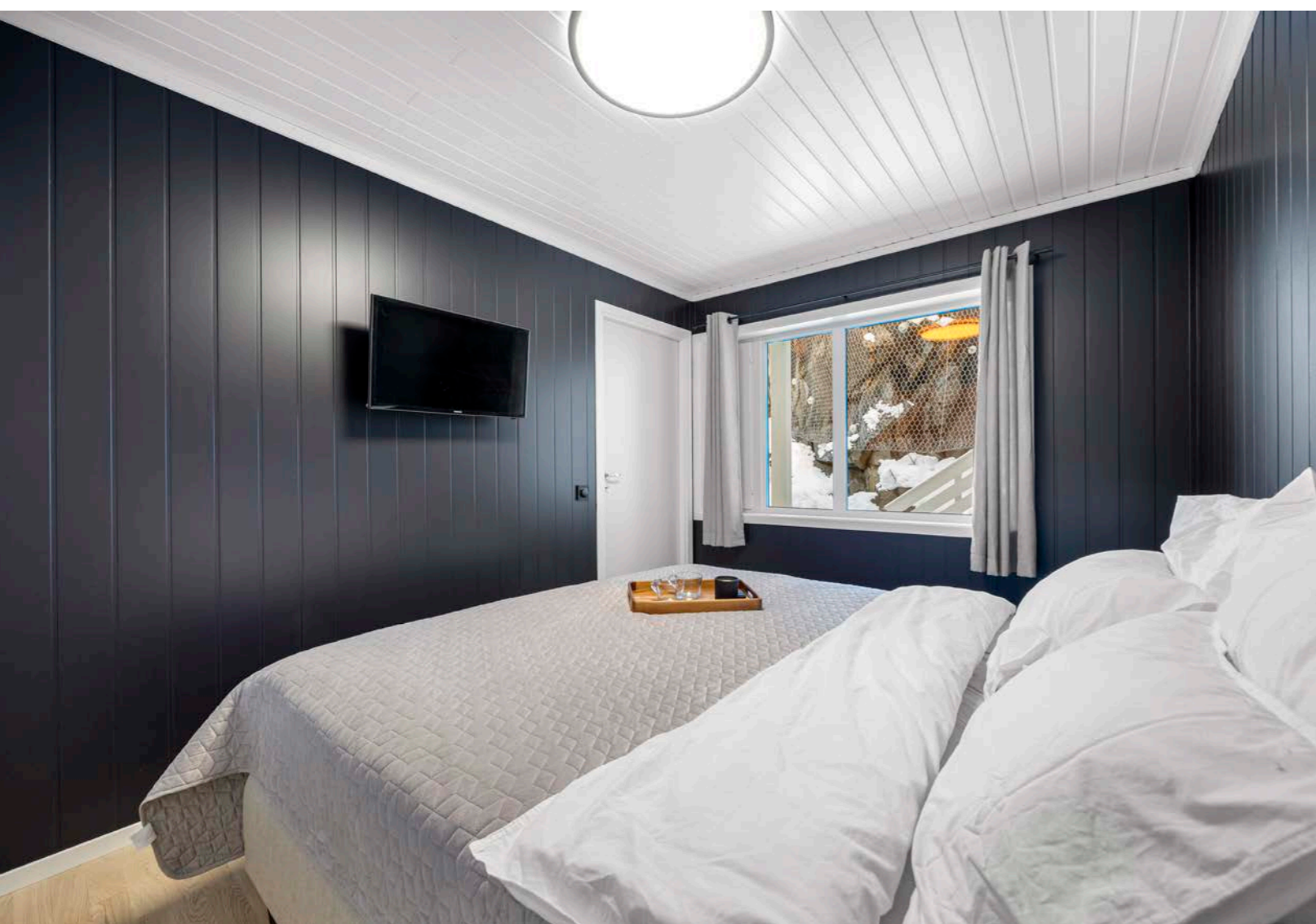

Soverom malt i mørk og lun farge. Garderobeskap langs den ene veggen.



Flislagt bad med varmekabler i gulv.

Badet er innredet med wc, dusjkabinett og hvit baderomsinnredning med speil.

Opplegg til vaskemaskin og plass til tørketrommel over om ønskelig.







Et hjem er mer verdt enn et hus, og et hus er mer enn bare vegger.

Det er et sted for å skape gode minner preget av trivsel,
omsorg og trygghet.

For oss som jobber med folks hjem hver eneste dag, er det
naturlig å engasjere oss sammen med SOS-barnebyer for
å gi flere barn et trygt og godt hjem.

For hvert hjem vi formidler, gir vi derfor 100 kroner til
SOS-barnebyers arbeid.

aktiv. +  **SOS
BARNEBYER**

Om eiendommen

Om boligen

Areal

BRA - i: 50 m²

BRA totalt: 50 m²

TBA: 22 m²

Bruksareal fordelt på etasje

1. etasje

BRA-i: 50 m² Gang, bad, soverom, stue og kjøkken.

TBA fordelt på etasje

1. etasje

22 m² Terrasse

Takstmannens kommentar til arealoppmåling

Bruksareal: 50m².

P- rom: 46m².

S- rom: 4m².

Her følger også med en frittliggende utvendig bod på grunnflate 5m².

Tomtetype

Eiet

Tomtestørrelse

1013 m²

Tomtebeskrivelse

Felles tomt opparbeidet med plen, terrasser, gruslagt innkjørsel og parkeringsplasser.

Beliggenhet

Meget sentral beliggenhet i Torsbudalen. Kort gangvei til Moltemyr skole, flere barnehager i nærområde, dagligvarebutikk ved innkjørsel til Torsbuåsen, samt storkiosk i

Torsbudalen. Flott

turterreng med lysløype innen gangavstand. Gode bussforbindelser til sentrum med avganger hver 1/2 time

på dagtid. Nattbuss i helgene.

Adkomst

Fra Arendal kjører man mot Langsækrysset, og fortsetter

rett frem og inn på Molandsveien. Kjør til du

kommer til

den gamle bensinstasjonen på høyre hånd. Ta så til høyre inn like

etter bensinstasjonen, og ta så første avkjørsel til venstre. Leiligheten ligger i 1. etg., som midterste leilighet i det bakerste av de to byggene. Inngang fra baksiden av bygget.

Bebyggelsen

Veletablert boligområde bestående av eneboliger, tomannsboliger og småhus.

Skolekrets

Moltemyr skole. Steinerskolen ligger også like i nærheten.

Offentlig kommunikasjon

Gode bussforbindelser like ved.

Bygningssakkyndig

Erik Sørensen AS

Type takst

Tilstandsrapport

Byggemåte

For mer informasjon se vedlagte tilstandsrapport for teknisk beskrivelse av eiendommen.

Sammendrag selgers egenerklæring

Kjenner du til om det er/har vært utført arbeid på el-anlegget eller andre installasjoner (f.eks. oljetank, sentralfyr, ventilasjon)?

Svar: Ja, kun av faglært. Beskrivelse: Byttet stikkontakter samt lysbrytere til sorte profiler og montert lamper.

Arbeid utført av Centrum Elektro

Kjenner du til om det er utført kontroll av el-anlegget og/eller andre installasjoner (f.eks. oljetank, sentralfyr, ventilasjon)?

Ja. Beskrivelse: Avvik oppdaget av lokalt el tilsyn i 2019 Avvik rettet av Total Service i 2019.

Innhold

1. etg.: Gang, soverom, bad, stue, kjøkken og bod.

Utvendig sportsbod i rekke.

Standard

Praktisk nyere 2-roms leilighet innredet i moderne og fine fargetoner. Flislagt gulv i gangen, med varmekabler i. Stue med åpen kjøkkenløsning, og utgang til stor

terrasse. Kjøkkeninnredning i hvit utførelse med oppvaskmaskin, og plass for komfyr og kjøleskap m/

frys. Komfyr og oppvaskmaskin medfølger handelen. Leiligheten har også et lekkert bad, flislagt på gulv

og vegger. Badet er innredet med dusjkabinett, baderomsinnredning med skuffer i hvit utførelse, og wc på badet. Opplegg til vaskemaskin og plass til tørketrommel.

Bod er flislagt på gulv, og her finner du også ventilasjonsanlegg og varmtvannsbereder. Alle tørre rom har eikeparkett på gulv, og malte panelplater på vegger. Garderobeskap på soverom.

Eiendommen er gjennomgått av en bygningskyndig og det er utarbeidet en tilstandsrapport. Denne er vedlagt salgsoppgaven. Nedenfor følger informasjon om forhold som har fått TG 2 og TG 3.

Forhold som har fått TG2:

Andre forhold (som ikke inngår i de andre punktene) NS 3600 - Pkt. 15

Beskrivelse:

Tilstandsrapport/fellesareal.

Vurdering / Avvik

Ingen tilstandsrapport fremlagt for fellesarealer.

Anbefalt tiltak:

For å lukke avviket iht. NS 3600 må det fremskaffes tilstandsrapport for fellesarealer.

Forhold som har fått TG3:

Ingen.

Innbo og løsøre

Bransjens liste over løsøre og tilbehør legges til grunn for salget dersom ikke annet fremkommer av salgsoppgaven. Listen følger vedlagt salgsoppgaven. Det er full avtalefrihet om hva som skal følge med bolig og fritidsbolig ved salg. Hvis hvitevarer og/eller annet teknisk utstyr medfølger, gis det ingen garantier i forhold til tilstand, funksjonalitet og levetid på disse.

Hvitevarer

Komfyr og oppvaskmaskin medfølger handelen.

Moderniseringer og påkostninger

Det er det siste året byttet stikkontakter, samt lysbrytere til sorte profiler, samt montert lamper. Det er også tilrettelagt for smartstyring av lys og varmekabler i gang og på bad.

TV/Internett/Bredbånd

Det er innlagt fiber.

Parkering

Parkeringsplass på sameiets tomt, andel av realsameie 1/10. Det er ca. 1,5 p-plass til hver leilighet.

Forsikringsselskap

Storebrand

Polisenummer

3984093

Diverse

Areal i salgsoppgaven er hentet fra tilstandsrapporten. Boligens areal oppgis i BRA (bruksareal), som deles i underkategoriene BRA-i (arealet innenfor boenheten), BRA-e (arealet utenfor boenheten(e) og som tilhører denne, slik som for eksempel boder hvor adkomsten er utenfor boenheten), og BRA-b (arealet av innglasset balkong, veranda eller altan når denne er tilknyttet boenheten). TBA er arealet av terrasser, åpne balkonger og åpen altan tilknyttet boenheten. Areal i salgsoppgaven er hentet fra tilstandsrapporten. Fordelingen mellom primærrom (P-rom) og sekundærrom (S-rom) er basert på bruken av rommene på befaringstidspunktet.

Rommenes bruk kan derfor være i strid med byggeforskriftene og/eller registrert/godkjent bruk. Etter eierseksjonsloven § 23 kan ingen kjøpe en boligseksjon hvis kjøpet fører til at man, direkte eller indirekte, blir eier av flere enn to boligseksjoner i eierseksjonssameiet. Begrensningen gjelder ikke kjøp av fritidsboliger. Det finnes også enkelte andre unntak i bestemmelsen. Dersom et erverv har funnet sted i strid med eierseksjonslovens regler kan Kartverket nekte overskjøting. Dersom overskjøting blir nektet, er kjøper likevel forpliktet til å gjennomføre handelen med selger, og oppgjør til selger vil finne sted tross manglende overskjøting.

Energi

Oppvarming

Elektrisk oppvarming. Varmekabler i gang, bod og på bad. Det er lagt opp til å sette inn peisovn i stue.

Energikarakter

B

Energifarge

Rød

Økonomi

Tot prisant. ekskl. omk.

Kr 1 850 000

Kommunale avgifter

Kr 15 366

Kommunale avgifter år

2024

Info kommunale avgifter

De kommunale avgiftene omfatter vann- og avløpsgebyr, renovasjonsgebyr. Det gjøres oppmerksom på at det kan forekomme variasjon i avgiftene som følge av forbruk og eventuelle kommunale endringer av gebyr/avgift

Eiendomsskatt

Kr 2 174

Eiendomsskatt år

2024

Formuesverdi primær

Kr 527 603

Formuesverdi primær år

2023

Formuesverdi sekundær

Kr 2 110 412

Formuesverdi sekundær år

2023

Tilbud lånefinansiering

Aktiv Eiendomsmegling samarbeider med sparebankene i Eika Alliansen om formidling av finansielle tjenester. Ta gjerne kontakt med megler for formidling av et uforpliktende tilbud om finansiering. Meglerforetaket kan motta provisjon ved formidling av finansielle tjenester.

Boenheten

Eierbrøk

1/6

Felleskostnader inkluderer

Forsikring av bygget, brøyting vinterstid, strøm i boden, samt avsetning til vedlikehold.

Felleskostnader pr. mnd

Kr 1200

Andel fellesformue

Kr 6 667

Sameiet

Sameienavn

v/Bjørn Jordal

Organisasjonsnummer

921558090

Om sameiet

Lite og veldrevet sameie. Se vedlagte dokumenter for mer informasjon om sameiet.

Vedtekter/husordensregler

Vi oppfordrer alle til å sette seg inn i gjeldende vedtekter og husordensregler. Dokumentene følger vedlagt i salgsoppgaven.

Dyrehold

Det må ikke holdes husdyr uten styrets samtykke.

Beboernes forpliktelser og dugnader

Enkel dugnad vår/høst kan forekomme dersom beboerne blir enige om det. I tillegg klipping av plen sommerstid.

Forretningsfører

Forretningsfører

Pasteur Nsabimana

Offentlige forhold

Eiendommens betegnelse

Gårdsnummer 24, bruksnummer 331, seksjonsnummer 2 i Arendal kommune. Gårdsnummer 506, bruksnummer 326 i Arendal kommune.

Tinglyste heftelser og rettigheter

På eiendommen er det tinglyst følgende heftelser og rettigheter som følger eiendommens matrikkel ved overskjøting til ny hjemmelshaver:

4203/24/331/2:

08.10.2018 - Dokumentnr: 1375542 - Seksjonering
Opprettet seksjoner:

Snr: 2

Formål: Bolig

Sameiebrøk: 1/6

14.01.2025 - Dokumentnr: 44042 - Registerenheten kan ikke disponeres over uten samtykke fra rettighetshaver

Rettighetshaver: De Presno & Partnere AS

Org.nr: 991 843 566

Elektronisk innsendt

Ferdigattest/brukstillatelse

Ferdigattest foreligger.

Ferdigattest/brukstillatelse datert

24.02.2021.

Vei, vann og avløp

Offentlig vei, vann og avløp. Privat stikkvei inn til leilighetsbygget. Brøyting og vedlikehold dekkes av sameiet.

Regulerings og arealplaner

Leilighetsbygget ligger i område regulert til boligbebyggelse i reguleringsplan Nye Stenklevvei 3 vedtatt 27.03.2014 med arealplanid 09062013-2.

Arendal kommune opplyser at det er planer under arbeid i område - Stenklev Arendal Kommune. Det kunngjøres at det startes opp arbeid med oppheving av gjeldende reguleringsplan for Stenklev (vedtatt 02. oktober 1953) jf. pbl § 12-14. Formålet med opphevingen er å forenkle byggesaksprosessen for dagens beboere, samt byggesaksbehandlingen for kommunen. Avviket mellom regulert situasjon og etablert situasjon vil i flere tilfeller her medføre at et ønsket tiltak (eks. oppføring av bod, tilbygg til bolig mv.) kommer i strid med bl.a. arealformålet i reguleringsplanen og utløse behov for dispensasjon.

Ved en oppheving vil det være kommuneplanens arealdel som er plangrunnlaget for tiltak etter plan- og bygningsloven. Denne vil gjelde inntil eventuelle nye planer blir vedtatt.

Kommuneplan:

Gjeldende kommuneplan: Planperiode 2023– 2033

Formål:

Hensynssone; detaljeringssone bebyggelsesplan
Beskrivelse: Gjeldende reguleringsplan styrer arealbruksformålene for området (grå skravur).

Avvikssone støy (H290) Arendal sentrum og sentrene Saltrød, His og Nedenes er angitt som avvikssone for støy. I avvikssonene kan boligbebyggelse, barnehager og pleieinstitusjoner etableres i gul og rød sone dersom følgende tiltak er ivaretatt: Boliger skal ha minimum en fasade som vender mot stille side, jfr. tabell 3 i T-1442/16 Se kartutsnitt i figur 1.1 under.

Adgang til utleie

Det følger av eierseksjonsloven § 24 at korttidsutleie av hele boligseksjonen i mer enn 90 døgn årlig ikke er tillatt. Bestemmelsen gjelder ikke for fritidsboliger. Med korttidsutleie menes utleie inntil 30 døgn sammenhengende. Grensen på 90 døgn kan fravikes i vedtektene og kan i så fall settes til mellom 60 og 120 døgn. Slik beslutning krever et flertall på minst to tredjedeler av de avgitte stemmene på årsmøtet. Ta kontakt med megler dersom du ønsker kopi av vedtektene for nærmere informasjon om hvilke vedtak som er fattet i dette sameiet om korttidsleie.

Det er ikke kjent at det foreligger offentligrettslige regler som er til hinder for at hele eiendommen leies ut.

Legalpant

De andre sameierne har panterrett i seksjonen for krav mot sameieren som følger av sameieforholdet. Pantekravet kan ikke overstige et beløp som for hver bruksenhet svarer til 2 G (folketrygdens grunnbeløp). Kommunen har legalpant i eiendommen for forfalte krav på eiendomsskatt, og kommunale avgifter/gebyrer.

Kommentar bo- og driveplikt

Det er ikke bo- og driveplikt på eiendommen.

Kommentar konsesjon

Erverv av eiendommen er konsesjonsfritt.

Kommentar odelsrett

Det er ikke odell på eiendommen.

Kontraktsgrunnlag

Salgs- og betalingsvilkår

Eiendommen skal overleveres til kjøper i tråd med det som er avtalt. Det er viktig at kjøper setter seg grundig inn i alle salgsdokumentene, herunder salgsoppgave, tilstandsrapport og selgers egenerklæring. Kjøper anses kjent med forhold som er tydelig beskrevet i salgsdokumentene. Forhold som er beskrevet i salgsdokumentene kan ikke påberopes som mangler. Dette gjelder uavhengig av om kjøper har lest dokumentene. Alle interessenter oppfordres til å undersøke eiendommen nøye, gjerne sammen med fagkyndig, før bud inngis. Kjøper som velger å kjøpe usett, kan som hovedregel ikke gjøre gjeldende som mangel noe kjøper burde blitt kjent med ved undersøkelse av eiendommen, eller som er tydelig beskrevet i salgsdokumentene. Hvis noe trenger avklaring, anbefaler vi at kjøper rådfører seg med eiendomsmegler eller en fagkyndig før det legges inn bud.

Kjøper har krav på at eiendommen er i henhold til avtalen. Hvis det ikke er avtalt noe særskilt, kan eiendommen ha en mangel dersom den ikke er slik kjøper må kunne forvente ut ifra blant annet boligens alder, type og synlige tilstand. Det samme gjelder hvis det er holdt tilbake eller gitt uriktige opplysninger om eiendommen som ikke er rettet i tide på en tydelig måte, og man må gå ut fra at

opplysningen har virket inn på avtalen. En bolig som har blitt brukt i en viss tid, har vanligvis blitt utsatt for slitasje, og skader kan ha oppstått. Slik bruksslitasje må kjøper regne med, og det kan avdekkes enkelte forhold etter overtakelse som gjør utbedringer nødvendig. Normal slitasje og skader som trenger utbedring, er innenfor hva kjøper må forvente, og vil ikke utgjøre en mangel.

Boligen kan også ha en mangel hvis opplyst areal avviker fra faktisk størrelse. Avviket må være minst 2 prosent, og minst 1 kvadratmeter. Det er likevel ikke en mangel dersom selger godtgjør at kjøperen ikke la vekt på opplysningen, jf. avhendingsloven § 3-3 (2).

Ved beregning av et eventuelt prisavslag eller erstatning, må kjøper selv dekke tap/kostnader opp til et beløp på kr 10 000 (egenandel). Egenandel kommer først på tale når det er konstatert mangel ved eiendommen.

Hvis kjøper ikke er forbruker, selges eiendommen "som den er", og selgers ansvar er da begrenset, jf. avhl. § 3-9, første ledd 2. pkt. Avhl. § 3-3 (2) fravikes, og hvorvidt et innendørs arealavvik karakteriseres som en mangel vurderes etter avhl. § 3-8. Informasjon om kjøpers undersøkelsesplikt, herunder oppfordringen om å undersøke eiendommen nøyte, gjelder også for kjøpere som ikke anses som forbrukere. Med forbrukerkjøp menes kjøp av eiendom når kjøperen er en fysisk person som ikke hovedsakelig handler som ledd i næringsvirksomhet.

Overtakelse

Etter avtale.

Budgivning

Budgivning i forbrukerforhold

Budgivere oppfordres til å legge inn bud elektronisk. Dette gjøres på eiendommens hjemmeside på aktiv.no, ved å bruke «Gi bud»-knappen. Ved elektronisk budgivning, samtykker budgiver til elektronisk kommunikasjon. Eiendomsmegler skal legge til rette for en forsvarlig avvikling av budrunden og kan ikke videreformidle bud med en kortere akseptfrist enn kl. 12.00 første virkedag etter siste annonserte visning. Etter klokken 11:30 anbefaler vi akseptfrist på minimum 30 minutter. Bud bør legges inn i god tid før konkurrerende buds akseptfrist utløper. For øvrig henvises til forbrukerinformasjon om budgivning i salgsoppgaven. Oppdragsgiver er oppfordret til å ikke ta imot bud direkte fra budgiver, men å henvise budgiver videre til megler. Som kjøper vil du få forelagt kopi av budjournal. Alle bud vil bli gjort kjent for kjøper og selger i handelen. Øvrige budgivere kan be om å få en kopi av budjournal i anonymisert form.

Budgivning utenfor forbrukerforhold

Budgivere oppfordres til å legge inn bud elektronisk. Dette gjøres på eiendommens hjemmeside på aktiv.no, ved å bruke «Gi bud»-knappen. Ved elektronisk budgivning, samtykker budgiver til elektronisk kommunikasjon. Det anbefales at hvert bud har en akseptfrist som muliggjør en forsvarlig avvikling av budrunden. Vi anbefaler minimum 30 minutter akseptfrist. Oppdragsgiver er oppfordret til å ikke ta imot bud direkte fra budgiver, men å henvise budgiver videre til megler.

Opplysningene i salgsoppgaven er godkjent av

selger. Alle interessenter oppfordres imidlertid til grundig besiktigelse av eiendommen, gjerne sammen med fagmann før bud inngis.

Omkostninger kjøpers beskrivelse

1 850 000 (Prisantydning)

Omkostninger
46 250 (Dokumentavgift)
260 (Panteattest kjøper)
545 (Tinglysningsgebyr pantedokument)
545 (Tinglysningsgebyr skjøte)
10 400 (Boligkjøperforsikring – fem års varighet (valgfritt))
2 800 (Boligkjøperforsikring Help Pluss - ett års varighet (valgfritt))

47 600 (Omkostninger totalt)
58 000 (med Boligkjøperforsikring - fem års varighet)
60 800 (med Boligkjøperforsikring inkludert ett år med Help Pluss)

1 897 600 (Totalpris. inkl. omkostninger)
1 908 000 (Totalpris. inkl. omkostninger (med Boligkjøperforsikring - fem års varighet))
1 910 800 (Totalpris. inkl. omkostninger (med Boligkjøperforsikring inkludert ett år med Help Pluss))

Regnestykket forutsetter at det kun tinglyses ett pantedokument og at eiendommen selges til prisantydning. Det tas forbehold om endringer i offentlige avgifter/gebyrer.

Omkostninger kjøpers beløp

Kr 47 600

Betalingsbetingelser

Med mindre annet er avtalt forutsettes det at kjøpesum inkludert omkostninger er innbetalt og disponibelt på meglerforetakets klientkonto innen overtakelse. Kjøpesummen skal innbetales fra norsk finansinstitusjon og/eller fra kjøpers egen konto i norsk finansinstitusjon.

Det forutsettes av skjøtet tinglyses på ny eier, med mindre det er tatt andre forbehold i budgivningen.

Hvitvaskingsreglene

Megler har plikt til å gjennomføre kundetiltak. Hvis kjøper ikke bidrar til at megler får gjennomført kundetiltak og dette fører til at transaksjonen ikke kan gjennomføres eller blir forsinket, misligholder kjøper avtalen. Etter 30 dager er misligholdet vesentlig. Dette gir selger rett til å heve og gjennomføre dekningsalg for kjøpers regning.

Personopplysningsloven

Personopplysninger blir behandlet i samsvar med personopplysningsloven.

Boligselgerforsikring

Selger har tegnet boligselgerforsikring som dekker selgers ansvar etter avhendingsloven begrenset oppad til MNOK 14. I den forbindelse har selger utarbeidet en egenerklæring som kjøper bør gjøre seg kjent med før budgivning.

Boligkjøperforsikring

Vedlagt i salgsoppgaven følger informasjon om Boligkjøperforsikring og Boligkjøperforsikring Pluss fra HELP Forsikring AS. Boligkjøperforsikring er en rettshjelpsforsikring som gir trygghet og profesjonell juridisk hjelp dersom det oppdages uventede feil eller mangler ved boligen de neste fem

årene. Boligkjøperforsikring Pluss har samme dekning som boligkjøperforsikring, med tillegg av fullverdig advokathjelp på viktige rettsområder i privatlivet. Boligkjøperforsikring Pluss betales årlig. Les mer om begge forsikringene i vedlagte materiell eller på help.no. Det gjøres oppmerksom på at boligkjøperforsikring kun kan tegnes av forbruker. Meglerforetaket mottar kr 4 200/4 600/5 000 i kostnadsgodtgjørelse, avhengig av boligtype, samt et tillegg på kr 1 000 ved salg av Boligkjøperforsikring Pluss.

Meglers vederlag

Det er avtalt provisjonsbasert vederlag tilsvarende 2,20% av kjøpesum for gjennomføring av salgsoppgøret. I tillegg er det avtalt at oppdragsgiver skal dekke:

18 750 Markedspakke
4 750 Oppgjørsvederlag
3 489 Søk eiendomsregister og elektronisk signering
10 900 Tilretteleggingsgebyr
0 Eierskiftegebyr
500 Tinglysningsgebyr pantedokument med urådighet

Totalt kr: 78 589

Dersom handel ikke kommer i stand eller oppdraget sies opp, har megler krav et rimelig vederlag stort kr 15 000,- for utført arbeid, samt for de kostnadene megler har lagt ut for i prosessen.

Oppdragsansvarlig

Martine Strand
Eiendomsmegler MNEF / Fagansvarlig / Partner
martine.strand@aktiv.no
Tlf: 936 15 788

De Presno & Partnere AS, Vestre Gate 2
4836 Arendal
Tlf: 469 09 000

Salgsoppgavedato
15.01.2025

EGENERKLÆRINGSSKJEMA

Til orientering vil dette skjema være en del av salgsoppgaven

Meglerfirma	
Aktiv EM Arendal	
Oppdragsnr.	
1409240428	
Selger 1 navn	
Håkon Filbert Opheim	
Gateadresse	
Nye Stenklevvei 1F	
Poststed	Postnr
ARENDAL	4846
Er det dødsbo? <input checked="" type="checkbox"/> Nei <input type="checkbox"/> Ja	
Avdødes navn	
Er det salg ved fullmakt? <input checked="" type="checkbox"/> Nei <input type="checkbox"/> Ja	
Hjemmelshavers navn	
Har du kjennskap til eiendommen? <input type="checkbox"/> Nei <input checked="" type="checkbox"/> Ja	
Når kjøpte du boligen?	
År	2023
Hvor lenge har du eid boligen?	
Antall år	1
Antall måneder	1
Har du bodd i boligen siste 12 måneder? <input type="checkbox"/> Nei <input checked="" type="checkbox"/> Ja	
I hvilket forsikringsselskap har du tegnet villa/husforsikring?	
Forsikringsselskap	
Polise/avtalnr.	

Spørsmål for alle typer eiendommer

- 1 Kjenner du til om det er/har vært feil tilknyttet våtrommene, f.eks. sprekker, lekkasje, råte, lukt eller soppskader?
 Nei Ja

Initialer selger: HFO

Document reference: 1409240428

- 2 Kjenner du til om det er utført arbeid på bad/våtrom?
Svar
- 3 Kjenner du til om det er/har vært tilbakeslag av avløpsvann i sluk eller lignende?
 Nei Ja
- 4 Kjenner du til feil eller om har vært utført arbeid/kontroll på vann/avløp?
Svar
- 5 Kjenner du til om det er/har vært problemer med drenering, fuktinnslag, øvrig fukt eller fuktmerker i underetasje/kjeller?
 Nei Ja
- 6 Kjenner du til om det er/har vært utettheter i terrasse/garasje/tak/fasade?
 Nei Ja
- 7 Kjenner du til om det er/har vært problemer med ildsted/skorstein/pipe f.eks. dårlig trekk, sprekker, pålegg, fyringsforbud eller lignende?
 Nei Ja
- 8 Kjenner du til om det er/har vært f.eks. sprekker i mur, skjeve gulv eller lignende?
 Nei Ja
- 9 Kjenner du til om det er/har vært sopp/råteskader/insekter/skadedyr på eiendommen som rotter, mus, maur eller lignende?
 Nei Ja
- 10 Kjenner du til om det er/har vært skjeggkre i boligen?
 Nei Ja
- 11 Kjenner du til om det er/har vært utført arbeid på el-anlegget eller andre installasjoner (f.eks. oljetank, sentralfyr, ventilasjon)?
Svar
Beskrivelse
Arbeid utført av
Filer
[Samsvarerklæring.pdf](#)
- 11.1 Foreligger det samsvarerklæring (i henhold til forskrift om elektriske lavspenningsanlegg)?
 Nei Ja
- 12 Kjenner du til om det er utført kontroll av el-anlegget og/eller andre installasjoner (f.eks. oljetank, sentralfyr, ventilasjon)?
 Nei Ja
Beskrivelse
- 13 Har du ladeanlegg/ladeboks for elbil i dag?
 Nei Ja
- 14 Kjenner du til om ufaglærte har utført arbeid som normalt bør utføres av faglærte, utover det som er nevnt tidligere (f.eks. drenering, murerarbeid, tømmerarbeid etc)?
 Nei Ja
- 15 Er det nedgravd oljetank på eiendommen?
 Nei Ja
- 16 Kjenner du til om det har vært utført arbeid på terrasse/garasje/tak/fasade?
Svar
- 17 Selges eiendommen med utleiedel, leilighet, hybel eller tilsvarende?
 Nei Ja

Document reference: 1409240428

- 18 Kjenner du til om det er innredet/bruksendret/bygget ut i kjeller eller loft eller andre deler av boligen?
 Nei Ja
- 19 Kjenner du til forslag eller vedtatte reguleringsplaner, andre planer, nabovarsel eller offentlige vedtak som kan medføre endringer i bruken av eiendommen eller av dens omgivelser?
 Nei Ja
- 20 Kjenner du til om det foreligger påbud/heftelser/krav/manglende tillatelser vedrørende eiendommen?
 Nei Ja
- 21 Er det foretatt radonmåling?
 Nei Ja
- 22 Kjenner du til manglende brukstillatelse eller ferdigattest?
 Nei Ja
- 23 Kjenner du til om det foreligger skaderapporter/ tilstandsvurderinger eller utførte målinger?
 Nei Ja
- 24 Er det andre forhold av betydning ved eiendommen som kan være relevant for kjøper å vite om (f.eks. rasfare, tinglyste forhold eller private avtaler)?
 Nei Ja

Spørsmål for bolig i sameie/borettslag/boligaksjeselskap:

- 25 Kjenner du til om sameiet/laget/selskapet er involvert i tvister av noe slag?
 Nei Ja
- 26 Kjenner du til vedtak/forslag til vedtak om forhold vedr. eiendommen som kan medføre økte felleskostnader/økt fellesgjeld?
 Nei Ja
- 27 Kjenner du til om det er/har vært sopp/råteskader/insekter/skadedyr i sameiet/laget/selskapet (fellesareal eller i andre boliger) som rotter, mus, maur eller lignende?
 Nei Ja
- 28 Kjenner du til om det er/har vært skjeggkre i sameiet/laget/selskapet (fellesareal eller i andre boliger)?
 Nei Ja

Document reference: 1409240428

Tilleggskommentar

Jeg bekrefter at opplysningene er gitt etter beste skjønn. Jeg er kjent med at dersom jeg har gitt ufullstendige, uriktige eller misvisende opplysninger om eiendommen, vil forsikringselskapet kunne søke hel eller delvis regress for sine utbetalinger eller redusere sitt ansvar helt eller delvis, jfr. vilkår for boligselgerforsikring punkt 7.1 og forsikringsavtaleloven kapittel 4.

Jeg er orientert om mitt mulige ansvar som selger etter avhendingsloven, eventuelt etter kjøpsloven (aksjeboliger), og om forsikringsgiver sitt boligselgerforsikringstilbud.

Jeg er klar over at avtale om forsikring er bindende. Jeg er også klar over at premietilbudet først kan påberopes når boligen er solgt (budaksept). Premietilbudet som er gitt av megler er bindende for forsikringsgiver i 6 – seks – måneder fra oppdragsinngåelse med megler.

Etter dette vil premien og forsikringsvilkårene kunne justeres. Når premietilbudet ikke lenger er bindende for forsikringselskapet må egenerklæringsskjemaet signeres på nytt og eventuelle endringer påføres. Det vil da være forsikringspremien og forsikringsvilkårene på ny signeringsdato som legges til grunn.

Det kan ikke tegnes boligselgerforsikring ved følgende salg:

- mellom ektefeller eller slektninger i rett oppstigende eller nedstignende linje, søsken, eller
- mellom personer som bor eller har bodd på boligeiendommen og/eller
- når salget skjer som ledd i sikrede næringsvirksomhet/er en næringseiendom
- etter at boligeiendommen er lagt ut for salg.
- ved salg av helårs- og fritidsbolig er det krav til at det foreligger tilstandsrapport i henhold til Forskrift til avhendingslova (tryggere bolighandel).

Forsikringselskapet kan ved skriftlig samtykke akseptere tegning av forsikring også i ovennevnte tilfeller.

Dersom forsikringselskapet ikke har gitt skriftlig samtykke, kan erstatningen bortfalle.

Ved oppgjørsoppdrag trer forsikringen i kraft når kontrakten er signert av begge parter, begrenset til siste 12 måneder før overtakelse.

Forøvrig oppfordrer selger potensielle kjøpere til å undersøke eiendommen grundig, jf avhendingsloven § 3-10 og kjøpsloven § 20 (aksjeboliger).

Gyldig forsikring forutsetter at det for helårs- og fritidsbolig foreligger tilstandsrapport som er i henhold til Forskrift til avhendingslova (tryggere bolighandel).

- Jeg ønsker boligselgerforsikring, og bekrefter å ha mottatt og lest forsikringsvilkårene og informasjonsbrosjyre til selger i forbindelse med kjøp av boligselgerforsikring. Forsikringen trer i kraft på det tidspunkt det foreligger en budaksept mellom partene, begrenset til tolv måneder før overtagelse. Ved oppgjørsoppdrag trer forsikringen i kraft når kontrakten er signert av begge parter, begrenset til siste 12 måneder før overtakelse. Jeg bekrefter med dette at eiendommen ikke er en næringseiendom, at den ikke selges som ledd i næringsvirksomhet eller mellom ektefeller eller slektninger i rett oppstigende eller nedstignende linje, søsken, eller mellom personer som bor eller har bodd på boligeiendommen. Gyldig forsikring forutsetter at det for helårs- og fritidsbolig foreligger tilstandsrapport som er i henhold til Forskrift til avhendingslova (tryggere bolighandel). Forsikringen er ugyldig dersom den tegnes i strid med forsikringsvilkårene. Jeg er innforstått med at eiendomsmegleren ikke har fullmakt til å gjøre unntak fra ovennevnte begrensninger. Jeg er oppmerksom på at 8% av total forsikringskostnader honorar til Söderberg & Partners.
- Jeg ønsker ikke boligselgerforsikring, men megler har tilbudt meg å kjøpe slik forsikring.
- Jeg kan ikke kjøpe boligselgerforsikring ihht vilkår.

NAME OF SIGNER	IDENTIFIER	TIME	ELECTRONIC ID
Håkon Opheim	90a545158d428d6c377677 b55d893b9b8d0e7afc	19.12.2024 10:09:05 UTC	Signer authenticated by Nets One time code

Document reference: 1409240428

Document reference: 1409240428

- This is a PDF document digitally signed by Nets' E-Signing service.
- The document's integrity is protected by signing and sealing the contents with a certificate issued to Nets by a third party. Validating the signature confirms that the contents have not been modified since the time of signing.
- For more information about document formats, see <https://www.nets.eu/developer>

Tilstandsrapport - NS 3600

Nye Stenklevvei 1F

4846 Arendal

Gnr: 24 Bnr: 331 Snr: 2



Bygningssakkyndig

Erik Sørensen



Erik Sørensen AS

Foretaksnr.: 979205996
Adresse: Lindtveit 35
4821 Rykene
E-post: post@eriksorensen.no
Telefon: 90635160

Rapport kode: 655726

Opprettet: 08.01.2025

Utskrift: 09.01.2025



Nye Stenklevvei 1F

4846 Arendal

Gnr.: 24 Bnr.: 331 Snr.: 2

Bygningsansvarlig: Erik Sørensen AS
Foretaksnr.: 979205996
Adresse: Lindtveit 35
4821 Rykene
E-post: post@eriksorensen.no
Telefon: 90635160



Innledning

Forskrift til avhendingslova (tryggere bolighandel)

Paragrafer nedenfor er medtatt i rapportens enkelte punkter.

- § 2-1. Hvordan undersøkelsene skal skje
- § 2-2. Våtrom
- § 2-3. Kjøkken (gulv, avløp og vannrør)
- § 2-4. Innvendige vann- og avløpsrør
- § 2-5. Varmtvannsbereder
- § 2-6. Vannbåren varme
- § 2-7. Varmesentraler
- § 2-8. Ventilasjon
- § 2-9. Takkonstruksjon, takteking og skorstein over tak
- § 2-10. Loft (konstruksjonsoppbygging)
- § 2-11. Yttervegger
- § 2-12. Vinduer og ytterdører
- § 2-13. Balkonger, verandaer og lignende
- § 2-14. Krypekjeller
- § 2-15. Rom under terreng (kjelleretasje, underetasje og sokkeletasje)
- § 2-16. Byggegrunn, fundamenter, grunnmur, drenering og sikring mot vann og fuktighet
- § 2-17. Terrengforhold
- § 2-18. Elektrisk anlegg og samsvarserklæring
- § 2-19. Dokumentasjon på håndverkertjenester
- § 2-20. Oppmåling av areal
- § 2-21. Lovlighetsmangler, brannceller og forhold som kan medføre fare for helse, miljø og sikkerhet
- § 2-22. Resultatet av undersøkelsene. Anslag på utbedringskostnader
- § 2-23. Fastsetting av tilstandsgrad

Egenerklæringsskjema

Egenerklæringsskjema fylles ut av selger/eier og skal være fremlagt for den bygningssakkyndige ved befaringen. Eventuelt avvik skal kommenteres.

Teknisk verdi

Teknisk verdi beregnes for nytt bygg. Fratrukk for elde, slitasje, vedlikeholdsmangler, utidsmessigheter m.m. Fratrukk for kostnadsestimater gitt i TG 3.

Hulltakning

Hulltakning gjelder kun for våtrom og rom under terreng, bør også utføres på badstue og kjølerom.

Rapporten

Rapporten er basert på forskrift til avhendingsloven, NS 3600:2018 og retningslinjer gitt av DIBK. Rapporten har en gyldighet på ett år. Oppdragsgiver må kontrollere dette dokumentet for eventuelle feil og mangler før det benyttes.

Undersøkelsesnivå

NS 3600:2018 har undersøkelsesnivå 1. Nivå 2 for våtrom og for rom under terreng.

Personvern

Den bygningssakkyndige skal være uavhengige, uten bindinger og uten økonomiske forhold til eiendommen/eier. Den bygningssakkyndige plikter å følge alle lover og regler mht. personvern. Enkelte personopplysninger blir brukt for å kunne utarbeide denne rapporten.

Tilleggsundersøkelse

Tilstandsanalysen kan utvides ut over krav i forskrift. Dette gjelder også for fellesarealer i borettslag / sameiet.

Krav til utarbeidelse av rapport

For utarbeidelse av tilstandsrapport gjelder de kriteriene som fremgår av den til enhver tid gjeldende bransjestandarden for teknisk tilstandsanalyse ved omsetning av bolig.

Referansenivå

Generelt er referansenivået byggeforskrifter på byggetidspunktet, mens det for noen områder er referert til egne krav.

Levetidsbetraktninger

Levetidstabeller fra Byggeforskserien Byggforvaltning 700.320 "Intervaller for vedlikehold og utskifting av bygningsdeler". Forventet levetid avhengig av flere faktorer som for eksempel vind, regn, sol, frost, forurensning m.m. Forventet gjenværende brukstid vil kunne avhenge tilstand, egenskaper, design, utførelse, gjennomført vedlikehold, alder, miljø, forventet fremtidig slitasje og konsekvens ved brudd. Levetidsbetraktningen gitt i rapporten er generell og angir gjennomsnittlig normal levetid.

Avvik

Tilstand som er dårligere enn det referansenivået som fastsettes for analysen.

Kostnadsestimat for TG3

Det gjøres oppmerksom på at kostnadsestimat er et anslag ut fra faglig skjønn.

Nye Stenklevvei 1F

4846 Arendal

Gnr.: 24 Bnr.: 331 Snr.: 2

Bygningsansvarlig: Erik Sørensen AS
Foretaksnr.: 979205996
Erik Sørensen
Adresse: Lindveit 35
4821 Rykene
Opprettet: 08.01.2025
E-post: post@eriksorensen.no
Utskrift: 09.01.2025
Telefon: 90635160



Tilstandsgrader

TG 0

Ingen avvik

Bygget eller bygningsdelen er ny (ikke eldre enn 5 år). Det er ingen skader/avvik.

TG 1

Mindre eller moderate avvik

Bygget eller bygningsdelen er som TG0 med normal bruksslitasje, men det er eldre enn 5 år. I forhold til referansenivået er ikke avvik eller mangel på dokumentasjon å betrakte som vesentlig.

TG 2

Vesentlige avvik

I forhold til referansenivået er bygget eller bygningsdelen sterkt nedslitt eller har en vesentlig skade eller vesentlig redusert funksjon.

- sterk slitasje og behov for lokale tiltak
- manglende vesentlig dokumentasjon
- kort gjenstående brukstid
- mangelfull eller feil utførelse
- mangelfull eller feil vedlikehold

TG 3

Store eller alvorlige avvik

Funksjonssvikt. Det er avvik fra forskrift og lover som kan få konsekvenser. Det er behov for straksiltak. Kan medføre fare for liv og helse.

TG IU

Ikke undersøkt

Inspeksjon er ikke mulig. Omfattende og ytterligere undersøkelser anbefales. TGIU brukes kun unntaksvis ved for eksempel:

- manglende dokumentasjon på korrekt utførelse
- manglende tilgang til bygningsdeler som blant annet krypkjeller, loft osv.
- bygningsdeler tildekket med snø
- særlig fuktutsatte konstruksjoner skal beskrives / kommenteres

Nye Stenklevvei 1F

4846 Arendal

Gnr.: 24 Bnr.: 331 Snr.: 2

Bygningsansvarlig: Erik Sørensen AS
Foretaksnr.: 979205996
Erik Sørensen
Adresse: Lindveit 35
4821 Rykene
Opprettet: 08.01.2025
E-post: post@eriksorensen.no
Utskrift: 09.01.2025
Telefon: 90635160



Bygningssakkyndig - Erik Sørensen

Bygningsansvarlig

Takstfirma Erik Sørensen AS, etablert i 1997, innehar autorisasjon for verditakst av bolig/næring, skade, skjønn, tilstandsrapport bolig/næring.

Faglig utdanning: Svennebrev, Mesterbrev, 2 årig tekniske fagskole.

NITO

Godkjenningmerker / logoer



Nye Stenklevvei 1F

4846 Arendal

Gnr.: 24 Bnr.: 331 Snr.: 2

Bygningsansvarlig: Erik Sørensen AS
Foretaksnr.: 979205996
Adresse: Lindveit 35
4821 Rykene
E-post: post@eriksorensen.no
Telefon: 90635160



Nye Stenklevvei 1F

4846 Arendal

Gnr.: 24 Bnr.: 331 Snr.: 2

Bygningsansvarlig: Erik Sørensen AS
Foretaksnr.: 979205996
Adresse: Lindveit 35
4821 Rykene
E-post: post@eriksorensen.no
Telefon: 90635160



Premisser og forutsetninger

Premisser

Samtlige rom var møblert eller inneholdt div. utstyr ved befaringen.
Arealmåling av boligen er iht. NS3940-2023.
Opplysninger vedrørende tomteforhold er innhentet i fra Norges Eiendommer.
Eiendommen er ikke sjekket for eventuelle offentlige krav og pålegg.
Kommunens byggesaksarkiv er ikke kontrollert.
Ved et eventuelt salg av eiendommen er det viktig å gi kjøper informasjon om at eldre bygninger er bygget etter datidens krav og prinsipper som ikke nødvendigvis stemmer overens med dagens krav til konstruksjoner og utførelse.
Det gjøres oppmerksom på at alle bygningselementer har tilmålt levetid. Ved vurdering av de ulike elementenes tilstand er alder, sammen med blant annet tilstand og utførelse, faktorer som avgjør hvilken tilstandsgrad som benyttes. Det er viktig å se tilstandsgrad i sammenheng med alder og de levetider som er oppgitt.
Div. årstall på bygningssdeler etc. er opplyst av eier/tilstedeværende.
Utvendig befaring gjelder kun for denne seksjonen pga. her går vedlikehold på sameiet.
Lyd- og brannforhold mellom boenhetene er ikke inspisert da dette krever fysiske inngrep i konstruksjonen.

Faktafeil som rekvirent/eier kan se ved å lese dokumentet må varsles innen 7 dager for retting.

Forutsetninger

Rapporten er utarbeidet av en uavhengig takstmann uten bindinger til andre aktører i eiendomsbransjen.
Takstmannen har ikke ansettelse eller økonomiske interesser i oppdragsgivers virksomhet.

Oppsummering av bygningens tilstand

Leilighet

TG 0
3 stk

Bad

Kontroll i tilliggende konstruksjoner

Geologiske forhold

Skredfare
Flomfare

TG 1
26 stk

Mur, terreng, stikkledninger og tanker

Vann og Avløp (stikkledninger, offentlig eller privat)

Grunnmur og fundamenter

Grunnmur

Drenering

Drenering og fuktsikring

Yttervegg

Konstruksjon

Kledning

Vinduer og ytterdører

Vinduer og ytterdører

Renner, nedløp og beslag

Renner og nedløp

Bad

Overflater - Gulv

Overflater - Vegger

Overflater - Himling

Membran, tettesjikt og sluk (i gulv eller vegger)

Avløp og vannrør

Ventilasjon

Sanitærutstyr / armaturer og innredning

Innfelte eller gjennomgående installasjoner mot kald sone

Kjøkken

Overflater - Gulv

Overflater - Vegger

Overflater - Himling

Avløp og vannrør

Avtrekk

Innredning

Etasjeskiller og gulv på grunn

Etasjeskiller

Tekniske anlegg, VVS-anlegg

Vannrør (stoppekran)

Avløpsrør (sjekkpunkter utover det som er inkludert i andre rom)

Varmtvannsbereder

Ventilasjon (gjelder også ventilasjonsanlegg)

TG 2
1 stk

Andre forhold (som ikke inngår i de andre punktene)

TG 3
0 stk

TG IU
4 stk

Terrasser og plattinger på terreng

Terrasser på terreng (understøttet av bjelker eller pilarer)

Nye Stenklevvei 1F

4846 Arendal

Gnr.: 24 Bnr.: 331 Snr.: 2

Bygningsansvarlig: Erik Sørensen AS
Foretaksnr.: 979205996
Adresse: Lindveit 35
4821 Rykene
E-post: post@eriksorensen.no
Telefon: 90635160



Takkonstruksjon

Takkonstruksjon

Yttertak

Tekking (undertak, lekter og yttertekking)

Renner, nedløp og beslag

Beslag

Kommentar til oppsummering av bygningens tilstand

Leilighet i seksmannsbolig beliggende på en sentral tomt.

Utvendig har bygningen kun vanlig elde mht. alder og her går vedlikehold på sameiet.

Innvendig er det vanlig grad av bruksslitasje.

Viser forøvrig til rapportens enkelte punkter.

Oppdragsopplysninger

Rekvirent

Rekvirent: Håkon Filbert Opheim Rekvirent dato: 19.12.2024

Besiktigelse

Til stede: Takstmann Erik Sørensen
Håkon Filbert Opheim Besiktigelsesdato: 06.01.2025

Matrikelopplysninger

Eiendomsopplysninger

Kommunenr	Gnr	Bnr	Snr
4203	24	331	2

Adresse: Nye Stenklevvei 1F, 4846 Arendal Kommune: Arendal

Eieropplysninger

Hjemmelshaver(e): Håkon Filbert Opheim

Nye Stenklevvei 1F

4846 Arendal

Gnr.: 24 Bnr.: 331 Snr.: 2

Bygningsansvarlig: Erik Sørensen AS
Foretaksnr.: 979205996
Adresse: Lindveit 35
4821 Rykene
E-post: post@eriksorensen.no
Telefon: 90635160



Dokumentkontroll

Dersom det har vært utført reparasjoner, vedlikehold, installasjoner, ombygging eller lignende i boligen de siste fem årene, og arbeidet er utført av kvalifiserte håndverkere, skal den bygningssakkyndige be eieren dokumentere bruken av kvalifiserte håndverkere. Som dokumentasjon regnes blant annet skriftlig bekreftelse fra den eller de håndverkerne som ble brukt.

Dokumenter

Dokumenter	Dato	Kommentar
Egenerklæring.	19.12.2024	

Tomteopplysninger

Tomtebeskrivelse

Tomt er solrik og sentral.

Kommentar til tomteopplysninger

Eiendommen ligger i et regulert område.

Bygninger på eiendommen

Leilighet

Byggeår
2018

Nye Stenklevvei 1F

4846 Arendal

Gnr.: 24 Bnr.: 331 Snr.: 2

Bygningsansvarlig: Erik Sørensen AS
Foretaksnr.: 979205996
Adresse: Lindveit 35
4821 Rykene
E-post: post@eriksorensen.no
Telefon: 90635160



Nye Stenklevvei 1F

4846 Arendal

Gnr.: 24 Bnr.: 331 Snr.: 2

Bygningsansvarlig: Erik Sørensen AS
Foretaksnr.: 979205996
Adresse: Lindveit 35
4821 Rykene
E-post: post@eriksorensen.no
Telefon: 90635160



Arealopplysninger - NS3940:2023

Norsk Standard 3940:2023

BRA-i: Bruksarealet av boenheten innenfor omsluttende vegger.

BRA-e: Bruksarealet av alle rom som ligger utenfor boenheten(e), men som tilhører denne / disse.

BRA-b: Bruksarealet av innglasset balkong tilknyttet boenheten.

TBA: Arealet av terrasser og åpne balkonger tilknyttet boenheten.

Tilleggsbygg: Kategoriseres generelt som BRA-e.

Leilighet

Arealskjema

Etasje	BRA-i	TBA
1. etasje	50	22
Sum BRA:	50	

Romfordeling

Etasje	Romtype
1. etasje	BRA-i: Gang, bad, soverom, stue, kjøkken.

Kommentar til arealopplysninger

Bruksareal: 50m².
P- rom: 46m².
S- rom: 4m².

Her følger også med en frittliggende utvendig bod på grunnflate 5m².

Bygningsbeskrivelse

Leilighet

Mur, terreng, stikkledninger og tanker

NS 3600 - Pkt. 21

Vurdering / Avvik

TG 1

Terrengforhold

Terrengen er flatt rundt bygningen.

Vann og Avløp (stikkledninger, offentlig eller privat)

Vann og avløp er i plast. Vann og kloakk er offentlig tilkoblet.

Grunnmur og fundamenter

NS 3600 - Pkt. 20

Vurdering / Avvik

TG 1

Byggegrunn

Byggegrunn er ukjent.

Grunnmur

Grunnmur består av såle på mark.

Drenering

NS 3600 - Pkt. 20

Vurdering / Avvik

TG 1

Drenering og fuktsikring

Utvendig drenering får ingen innvirkning på selve boligen, pga. her er god høydeforskjell fra utvendig terrengnivå til innvendig gulv. Naturlig drenering i grunnen.

Yttervegg

NS 3600 - Pkt. 16

Vurdering / Avvik

TG 1

Konstruksjon

Konstruksjonen består av isolert bindingsverk. Vassheller er felt inn bak kledningen.

TG 1

Kledning

Kledning er av type liggende, er lektet ut i fra vindspærre og har vanlig elde mht. alder. Kledning trenger nå et strøk beis/maling.

Nye Stenklevvei 1F

4846 Arendal

Gnr.: 24 Bnr.: 331 Snr.: 2

Bygningsansvarlig:

Erik Sørensen

Opprettet: 08.01.2025

Utskrift: 09.01.2025

Erik Sørensen AS

Foretaksnr.: 979205996

Adresse: Lindveit 35

4821 Rykene

E-post: post@eriksorensen.no

Telefon: 90635160



Vinduer og ytterdører

NS 3600 - Pkt. 16

Vurdering / Avvik

TG 1

Vinduer og ytterdører

Vinduene og ytterdører er i plast med isolerglass, har vanlig elde mht. alder.

Terrasser og plattinger på terreng

NS 3600 - Pkt. 19

Vurdering / Avvik

TG IU

Terrasser på terreng (understøttet av bjelker eller pilarer)

Ingen tilgang til bjelkelag på terrasse side syd.

Takkonstruksjon

NS 3600 - Pkt. 17

Vurdering / Avvik

TG IU

Takkonstruksjon

Taket er av type saltak. Ingen tilgang til konstruksjonen pga. leilighet i etasjen over.

Yttertak

NS 3600 - Pkt. 17

Vurdering / Avvik

TG IU

Tekking (undertak, lekter og yttertekking)

Tekking er med betongtakstein, undertak er med plater. Tekkingen er i fra byggeår og må forvente har vanlig elde mht. alder.

Lar seg ikke inspisere pga. snø.

Renner, nedløp og beslag

NS 3600 - Pkt. 17

Vurdering / Avvik

TG 1

Renner og nedløp

Renner og nedløp er i plastbelagt stål.

TG IU

Beslag

Beslag over tak er ikke inspisert pga. snø.

Nye Stenklevvei 1F

4846 Arendal

Gnr.: 24 Bnr.: 331 Snr.: 2

Bygningsansvarlig:

Erik Sørensen

Opprettet: 08.01.2025

Utskrift: 09.01.2025

Erik Sørensen AS

Foretaksnr.: 979205996

Adresse: Lindveit 35

4821 Rykene

E-post: post@eriksorensen.no

Telefon: 90635160



Bad

NS 3600 - Pkt. 1

Vurdering / Avvik

TG 1

Overflater - Gulv

Gulvet er med fliser, har litt fall mot sluk som lar seg kun delvis inspiseres.

TG 1

Overflater - Vegger

Veggene er med fliser.

TG 1

Overflater - Himling

Himling er med malt gips.

TG 1

Membran, tettesjikt og sluk (i gulv eller vegger)

Membran synlig ved sluk og ved dør. Må forvente montert på alt av våtsoner. Ferdiggattest ansees som dokumentasjon på uavhengig kontroll.

TG 1

Avløp og vannrør

Avløp og vannrør er i plast og kobber, avrenning ok.

TG 1

Ventilasjon

Ventil montert i himling.

TG 1

Sanitærutstyr / armaturer og innredning

Vanlig standard på baderomsinnredning som består av vask, klosett, kabinett og avløp til vaskemaskin.

TG 1

Innfelte eller gjennomgående installasjoner mot kald sone

Rør til kabinett og klosett er i yttervegg.

TG 0

Kontroll i tilliggende konstruksjoner

Kontroll utført i tilliggende konstruksjoner og selve rommet, ingen fukt målt ved befaringen.

Hulltaking er bort valgt pga. rør til kabinett står på yttervegg.

Kjøkken

NS 3600 - Pkt. 2

Vurdering / Avvik

TG 1

Overflater - Gulv

Gulvet er med parkett.

TG 1

Overflater - Vegger

Veggene er med plater som er malt.

TG 1

Overflater - Himling

Himling er med malte plater.

TG 1

Avløp og vannrør

Avløp og vannrør er i plast og kobber, avrenning ok.

Nye Stenklevvei 1F

4846 Arendal

Gnr.: 24 Bnr.: 331 Snr.: 2

Bygningsansvarlig:

Erik Sørensen

Opprettet: 08.01.2025

Utskrift: 09.01.2025

Erik Sørensen AS

Foretaksnr.: 979205996

Adresse: Lindveit 35

4821 Rykene

E-post: post@eriksorensen.no

Telefon: 90635160



TG 1

Avtrekk

Kjøkkenventilator montert, fungerer tilfredsstillende.

TG 1

Innredning

Vanlig standard på kjøkkeninnredning som har normal grad av bruksslitasje mht. alder. Kjøkkeninnredning er med speil fronter.

Etasjeskiller og gulv på grunn

NS 3600 - Pkt. 11

Beskrivelse

Etasjeskillere mellom etasjene er i tre.

Vurdering / Avvik

TG 1

Etasjeskiller

Her er i flere av rommene liten avtrapping på endeskjøter til parkett, er kun estetisk.

Høydeavvik i gang er 3mm.
Høydeavvik i kjøkken er 2mm.

TG er ut i fra standard.

Ildsteder og skorsteiner

NS 3600 - Pkt. 9

Beskrivelse

Oppvarming er strøm.

Rom for varig opphold

NS 3600 - Pkt. 13

Vurdering / Avvik

Rømningsvei

Rømningsvei er ivaretatt i oppholdsrom.

Dagslysflate

Lysforhold er ivaretatt i oppholdsrom.

Takhøyde

Takhøyde er ivaretatt i oppholdsrom.

Nye Stenklevvei 1F

4846 Arendal

Gnr.: 24 Bnr.: 331 Snr.: 2

Bygningsansvarlig:

Erik Sørensen

Opprettet: 08.01.2025

Utskrift: 09.01.2025

Erik Sørensen AS

Foretaksnr.: 979205996

Adresse: Lindveit 35

4821 Rykene

E-post: post@eriksorensen.no

Telefon: 90635160



Radon

NS 3600 - Pkt. 14

Vurdering / Avvik

Radon

Radon duk skal i følge ferdigattest være montert.

Geologiske forhold

NS 3600 - Pkt. 22

Vurdering / Avvik

TG 0

Skredfare

Eiendommen ligger ikke i et rasfarlig/skredutsatt område i henhold til kommunedelplan.

TG 0

Flomfare

Eiendommen ligger ikke i et flomutsatt område i henhold til kommunedelplan.

Andre forhold (som ikke inngår i de andre punktene)

NS 3600 - Pkt. 15

Beskrivelse

Tilstandsrapport/fellesareal.

Vurdering / Avvik

TG 2

Ingen tilstandsrapport fremlagt for fellesarealer.

Anbefalt tiltak:

For å lukke avviket iht. NS 3600 må det fremskaffes tilstandsrapport for fellesarealer.

Tekniske anlegg, VVS-anlegg

NS 3600 - Pkt. 12

Vurdering / Avvik

TG 1

Vannrør (stoppekran)

Vannrør er i plast og kobber. Stoppekran i innvendig bod, er ikke funksjonstestet. VVS er med rør i rør system. Fordeler skap montert i innvendig bod.

TG 1

Avløpsrør (sjekkpunkter utover det som er inkludert i andre rom)

Avløpsrør er i plast.

TG 1

Varmtvannsbereder

VVS bereder à 200 liter montert i innvendig bod.

Nye Stenklevvei 1F

4846 Arendal

Gnr.: 24 Bnr.: 331 Snr.: 2

Bygningsansvarlig: Erik Sørensen AS
Foretaksnr.: 979205996
Adresse: Lindveit 35
4821 Rykene
E-post: post@eriksorensen.no
Telefon: 90635160



TG 1

Ventilasjon (gjelder også ventilasjonsanlegg)

Ventilasjonsanlegg montert i innvendig bod, krever jevnlig bytte av filter.

Elektrisk anlegg

NS 3600 - Tillegg B

Beskrivelse

Sikringskap montert i innvendig bod på vegg øst.
Hovedsikring 40 ampere, 10 kurser.

Undertegnede takstmann har ikke EL. kompetanse.

Sjekkliste for det elektriske anlegget

Spørsmål til eier eller eiers representant

NR	Sjekkpunkt	Svar	Kommentar
1	Når ble det elektriske anlegget installert eller siste gang totalrehabilitert?	2018	
2	Er alle elektriske arbeider / elektrisk anlegg i boligen utført av en registrert elektroinstallasjonsvirksomhet?		
3	Er det elektriske anlegget utført, eller er det foretatt tilleggsarbeider på det elektriske anlegget etter 01.01.1999?		
4	Når ble det sist gjennomført vedlikehold på det elektriske anlegget (av en kvalifisert elektrofaglig person)?	2024	Byttet kontakter.
5	Foreligger det kontrollrapport fra offentlig myndighet, det lokale el-tilsyn (DLE) eller eventuelle andre tilsvarende kontrollinstanser?	Nei	
6	Forekommer det ofte at sikringene løses ut?	Nei	
7	Har det vært brann, branntiløp eller varmgang (for eksempel termiske skader på deksler, kontaktpunkter eller lignende) i boligens elektriske anlegg? (Sjekk samtidig tilstanden på støpsel og stikkontakt for varmtvannsbereider.)	Nei	
8	Finnes det kursfortegnelse, og er det i samsvar med antall sikringer?	Ja	

Nye Stenklevvei 1F

4846 Arendal

Gnr.: 24 Bnr.: 331 Snr.: 2

Bygningsansvarlig: Erik Sørensen AS
Foretaksnr.: 979205996
Adresse: Lindveit 35
4821 Rykene
E-post: post@eriksorensen.no
Telefon: 90635160



Observerte mangler

NR	Sjekkpunkt	Svar	Kommentar
9	Er det tegn til at det har vært termiske skader (tegn på varmgang) på kabler, brytere, downlights, stikkontakter og elektrisk utstyr? Er det synlig defekter på kabler, eller er disse ikke tilstrekkelig festet?	Nei	
10	Foreligger det dokumentasjon for varmekabler og innfelt belysning?	Nei	
11	Ved uisolerte ledninger/koblinger som man kan komme i berøring med. Er kabelinnføringer og hull utette?		
12	Foreta en vurdering basert på den visuelle kontrollen som er utført, anleggets alder, anleggets allmenne tilstand og fare for liv og helse. Bør det elektriske anlegget ha en utvidet el-kontroll? Dersom ja, noter det i rapporten.	Ja	Anbefaler en kontroll av EL. anlegget hvert 5 år.

Vurdering / Avvik

Helhetsvurdering av det elektriske anlegget

Det elektriske anlegget er ikke Tilstandsgrad-vurdert da undertegnede ikke innehar den faglige kompetansen for vurdering av dette i henhold FEK §9 (Forskrift om elektroforetak og kvalifikasjonskrav for arbeid knyttet til elektriske anlegg og elektrisk utstyr). Det er likevel foretatt en enkel vurdering av anlegget basert på selgers informasjon og besiktelse av synlige deler i boligen. Undersøkelsen er basert på spørsmål og punkter fra forskriften Tryggere Bolighandel som ble vedtatt 01.01.2022.

Bilder



Sikringskap.

Nye Stenklevvei 1F

4846 Arendal

Gnr.: 24 Bnr.: 331 Snr.: 2

Bygningsansvarlig:

Erik Sørensen

Opprettet: 08.01.2025

Utskrift: 09.01.2025

Erik Sørensen AS

Foretaksnr.: 979205996

Adresse: Lindveit 35

4821 Rykene

E-post: post@eriksorensen.no

Telefon: 90635160



ENERGIATTEST

Branntekniske forhold

NS 3600 - Tillegg C

Sjekkliste for det branntekniske anlegget

Boligen generelt

NR	Sjekkpunkt	Svar	Kommentar
1	Er det røykvarsler (branddetektor) i boligen iht. forskriftskrav?	Ja	
2	Er det brannslukkingsutstyr i boligen iht. forskriftskrav?	Ja	
3	Er rømningsveier fra rom for varig opphold i plan under terreng/kjeller iht. forskriftskrav?	Ja	
4	Er rømningsveier fra rom for varig opphold fra og med 2. etasje iht. forskriftskrav? Gjelder boenhet over flere plan.		
5	Er det branncellebegrensende skille mot annen bruksenhet eller rømningsvei? Gjelder flermannsbolig.		

Bolig med utgang fra og med 2. etasje

NR	Sjekkpunkt	Svar	Kommentar
6	Er det røykvarslere (branddetektor) i rømningsvei?		
7	Er det utgang til to uavhengige trapperom eller rømningsvei iht. forskriftskrav? Bolig som ligger i 2. etasje kan ha tilrettelagt vindus-rømning iht. forskrift.	Ja	
8	Finnes dokumentasjon på brannsikkerhet for bygningen ?	Nei	

Adresse	Nye Stenklevvei 1F
Postnummer	4846
Sted	ARENDALE
Kommunenavn	Arendal
Gårdsnummer	24
Bruksnummer	331
Seksjonsnummer	2
Andelsnummer	—
Festenummer	—
Bygningsnummer	300624363
Bruksenhetsnummer	H0101
Merkenummer	2df6145f-cb97-4cff-99a1-43af9e7c153c
Dato	23.10.2023

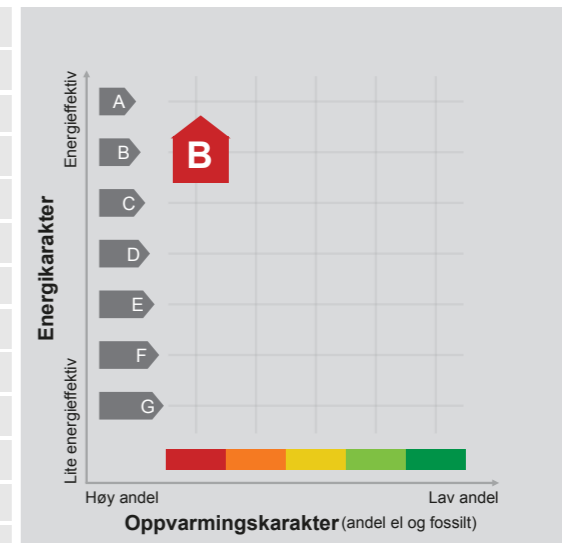

Energimerket angir boligens energistandard.

Energimerket består av en energikarakter og en oppvarmingskarakter, se i figuren. Energimerket symboliseres med et hus, hvor fargen viser oppvarmingskarakter, og bokstaven viser energikarakter.

Energikarakteren angir hvor energieffektiv boligen er, inkludert oppvarmingsanlegget. Energikarakteren er beregnet ut fra den typiske energibruken for boligtypen. Beregningene er gjort ut fra normal bruk ved et gjennomsnittlig klima. Det er boligens energimessige standard og ikke bruken som bestemmer energikarakteren. A betyr at boligen er energieffektiv, mens G betyr at

boligen er lite energieffektiv. En bolig bygget etter byggeforskriftene vedtatt i 2010 vil normalt få C.

Oppvarmingskarakteren forteller hvor stor andel av oppvarmingsbehovet (romoppvarming og varmtvann) som dekkes av elektrisitet, olje eller gass. Grønn farge betyr lav andel el, olje og gass, mens rød farge betyr høy andel el, olje og gass. Oppvarmingskarakteren skal stimulere til økt bruk av varmepumper, solenergi, biobrensel og fjernvarme.

Om bakgrunnen for beregningene, se www.energimerking.no.

Målt energibruk

Brukeren har valgt å ikke oppgi målt energibruk.

Signatur

Signatur

Rykene - 09.01.2025

Sted - Dato

ERIK SØRENSEN

Hvordan boligen benyttes har betydning for energibehovet

Energibehovet påvirkes av hvordan man benytter boligen, og kan forklare avvik mellom beregnet og målt energibruk. Gode energivaner bidrar til at energibehovet reduseres. Energibehovet kan også bli lavere enn normalt dersom:

- deler av boligen ikke er i bruk,
- færre personer enn det som regnes som normalt bruker boligen, eller
- den ikke brukes hele året.

Gode energivaner

Ved å følge enkle tips kan du redusere ditt energibehov, men dette vil ikke påvirke boligens energimerke.

Energimerkingen kan kun endres gjennom fysiske endringer på boligen.

Tips 1: Følg med på energibruken i boligen

Tips 2: Luft kort og effektivt

Tips 3: Redusér innnetemperaturen

Tips 4: Bruk varmtvann fornuftig

Mulige forbedringer for boligens energistandard

Ut fra opplysningene som er oppgitt om boligen, anbefales følgende energieffektiviserende tiltak. Dette er tiltak som kan gi bygningen et bedre energimerke.

Noen av tiltakene kan i tillegg være svært lønnsomme. Tiltakene bør spesielt vurderes ved modernisering av bygningen eller utskifting av teknisk utstyr.

Tiltaksliste (For full beskrivelse av tiltakene, se Tiltaksliste - vedlegg 1)

- Redusér innnetemperaturen
- Temperatur- og tidsstyring av panelovner

- Følg med på energibruken i boligen
- Spar strøm på kjøkkenet

Det tas forbehold om at tiltakene er foreslått ut fra de opplysninger som er gitt om boligen. Fagfolk bør derfor kontaktes for å vurdere tiltakene nærmere. Eventuell gjennomføring av tiltak må skje i samsvar

med gjeldende lovverk, og det må tas hensyn til krav til godt inneklima og forebygging av fuktskader og andre byggskader.

Boligdata som er grunnlag for energimerket

Energimerket og andre data i denne attesten er beregnet ut fra opplysninger som er gitt av boligeier da attesten ble registrert. Nedenfor er en oversikt over oppgitte opplysninger, som boligeier er ansvarlig for.

Der opplysninger ikke er oppgitt, brukes typiske standardverdier for den aktuelle bygningstypen. For mer informasjon om beregninger, se www.energimerking.no/beregninger.

Bygningskategori:	Boligblokker
Bygningstype:	Leilighet
Byggeår	2018
Bygningsmateriale:	Tre
BRA:	50
Ant. etg. med oppv. BRA:	1
Detaljert vegger:	Nei
Detaljert vindu:	Nei

Teknisk installasjon

Oppvarming: Elektrisk

Ventilasjon Balansert ventilasjon

Om grunnlaget for energiattesten

Oppgitte opplysninger om boligen kan finnes ved å gå inn på www.energimerking.no, og logge inn via ID-porten/Altinn. På siden "Eiendommer" kan du søke opp bygninger og hente fram energiattester som er laget tidligere. For å se detaljer for en bolig hvor det er brukt detaljert registrering må du velge "Gjenbruk"

av aktuell attest under Offisielle energiattester i skjermbildet "Valgt eiendom". Boligeier er ansvarlig for at det blir brukt riktige opplysninger. Eventuelle gale opplysninger må derfor tas opp med selger eller utleier da dette kan ha betydning for prisfastsettelsen. Det kan når som helst lage en ny energiattest.

Om energimerkeordningen

Enova er ansvarlig for energimerkeordningen. Energimerket beregnes på grunnlag av oppgitte opplysninger om boligen. For informasjon som ikke er oppgitt, brukes typiske standardverdier for den aktuelle bygningstypen fra tidsperioden den ble bygd i. Beregningsmetodene for energikarakteren baserer seg på NS 3031 (www.energimerking.no/NS3031).

Spørsmål om energiattesten, energimerkeordningen eller gjennomføring av energieffektivisering og tilskuddsordninger kan rettes til Enova Svarer på tlf. 800 49 003 eller svarer@enova.no.

Plikten til energimerking er beskrevet i energimerkeforskriften (bygninger).

Nærmere opplysninger om energimerkeordningen kan du finne på www.energimerking.no.

For ytterligere råd og veiledning om effektiv energibruk, vennligst se www.enova.no/hjemme eller ring Enova svarer på tlf. 800 49 003.

Tiltaksliste: Vedlegg til energiattesten

Attesten gjelder for følgende eiendom (Vedlegg 1)

Adresse: Nye Stenklevvei 1F
Postnummer: 4846
Sted: ARENDAL
Kommune: Arendal
Bolignummer: H0101
Dato: 23.10.2023 13:40:50
Energimerkenummer: 2df6145f-cb97-4cff-99a1-43af9e7c153c

Kommunennummer: 4203
Gårdsnummer: 24
Bruksnummer: 331
Seksjonsnummer: 2
Festenummer: 0
Bygningsnummer: 300624363

Brukertiltak

Tiltak 1: Redusér innnetemperaturen

Ha en moderat innnetemperatur, for hver grad temperatursenkning reduseres oppvarmingsbehovet med 5 %. Mennesker er også varmekilder; jo flere gjester – desto større grunn til å dempe varmen. Ha lavere temperatur i rom som brukes sjelden eller bare deler av døgnet. Monter tetningslister rundt trekkfulle vinduer og dører (kan sjekkes ved bruk av myggspiral/røyk eller stearinlys). Sett ikke møbler foran varmeovner, det hindrer varmen i å sirkulere. Trekk for gardiner og persienner om kvelden, det reduserer varmetap gjennom vinduene.

Tiltak 2: Følg med på energibruken i boligen

Gjør det til en vane å følge med energiforbruket. Les av måleren månedlig eller oftere for å være bevisst energibruken. Ca halvparten av boligens energibruk går til oppvarming.

Tiltak 3: Spar strøm på kjøkkenet

Ikke la vannet renne når du vasker opp eller skyller. Bruk kjeler med plan bunn som passer til platen, bruk lokk, kok ikke opp mer vann enn nødvendig og slå ned varmen når det har begynt å koke. Slå av kjøkkenventilatoren når det ikke lenger er behov. Bruk av microbølgeovn til mindre mengder mat er langt mer energisparende enn komfyren. Tin frossenmat i kjøleskapet. Kjøøl - og frys skal avrimes ved behov for å hindre unødvendig energibruk og for høy temperatur inne i skapet / boksen (nye kjølekap har ofte automatisk avriming). Fjern støv på kjøleribber og kompressor på baksiden. Slå av kaffetraker når kaffen er ferdig traktet og bruk termos. Oppvaskmaskinen har innebygde varmeelementer for oppvarming av vann og skal kobles til kaldvannet, kobles den til varmtvannet øker energibruken med 20 - 40 % samtidig som enkelte vaske - og skylleprosesser foregår i feil temperatur.

Tiltak 4: Luft kort og effektivt

Ikke la vinduer stå på gløtt over lengre tid. Luft heller kort og effektivt, da får du raskt skifta lufta i rommet og du unngår nedkjøling av gulv, tak og vegger.

Tiltak 5: Velg hvitevarer med lavt forbruk

Når du skal kjøpe nye hvitevarer så velg et produkt med lavt strømforbruk. Produktene deles inn i energiklasser fra A til G, hvor A er det minst energikrevende. Mange produsenter tilbyr nå varer som går ekstra langt i å være energieffektive. A+ og det enda bedre A++ er merkinger som har kommet for å skille de gode fra de ekstra gode produktene.

Tiltak 6: Bruk varmtvann fornuftig

Bytt til sparedusj hvis du ikke har. For å finne ut om du bør bytte til sparedusj eller allerede har sparedusj kan du ta tiden på fylling av ei vaskebøtte; nye sparedusjer har et forbruk på kun 9 liter per minutt. Ta dusj i stedet for karbad. Skift pakning på dryppende kraner. Dersom varmtvannsberederen har nok kapasitet kan temperaturen i berederen reduseres til 70gr.

Tiltak 7: Slå av lyset og bruk sparepærer

Slå av lys i rom som ikke er i bruk. Utnytt dagslyset. Bruk sparepærer, spesielt til utelys og rom som er kalde eller bare delvis oppvarmet.

Tiltak 8: Tiltak utendørs

Monter urbryter (koblingsur) på motorvarmeren slik at den ikke står på mer enn nødvendig. Skift til sparepærer. Sparepærer på 5, 7, 11, 15, og 20 W tilsvarer glødelamper på henholdsvis 25, 40, 60, 75 og 100 W, og de varer dessuten lenger, 8.000-15.000 timer mot 1.000-2.500 timer for glødelamper. Det kan monteres fotocelle på utebelysningen slik at det automatisk går av/på etter dagslyset/mørket. Eller det kan monteres bevegelsessensor slik at lyset kun går på ved bevegelse og slås av automatisk etter forhåndsinnstilt tid. For snøsmelteanlegg som kun er manuelt styrt av/på eller ift. lufttemperatur kan det installeres automatikk slik at snøsmelteanlegget både er temperatur- og nedbørsstyrt dvs. når det registreres nedbør og kulde samtidig.

Tiltak 9: Vask med fulle maskiner

Fyll opp vaske- og oppvaskmaskinen før bruk. De fleste maskiner bruker like mye energi enten de er fulle eller ikke.

Tiltak 10: Slå el.apparater helt av

Elektriske apparater som har stand-by modus trekker strøm selv når de ikke er i bruk, og må derfor slås helt av.

Tiltak på elektriske anlegg

Tiltak 11: Temperatur- og tidsstyring av panelovner

Evt. eldre elektriske varmeovner uten termostat skiftes ut med nye termostatregulerte ovner med tidsstyring, eller det ettermonteres termostat / spareplugg på eksisterende ovn. Dersom mange ovner skiftes ut bør det vurderes et system hvor temperatur og tidsinnstillinger i ulike rom i boligen styres fra en sentral enhet.

Tiltak 12: Tidsstyring av elektrisk gulvvarme / takvarme

For gulvvarme eller takvarme med styringsenhet m/termostat kan det vurderes utskiftning til ny styringsenhet med kombinert termostat- og tidsstyring. Dersom mange slike styringsenheter og/eller panelovner skiftes ut bør det vurderes et system hvor temperatur og tidsinnstillinger i ulike rom i boligen styres fra en sentral enhet. Merk at flere vanlige typer termostater også har mulighet for tidsstyring i form av aktivisering av programfunksjonsknapp bak deksel, se medfølgende bruksanvisning.

Tiltak utendørs

Tiltak 13: Montere urbryter på motorvarmer

Det monteres urbryter (koblingsur) på motorvarmeren slik at den ikke står på mer enn nødvendig.

Tiltak 14: Termostat- og nedbørsstyring av snøsmelteanlegg

Snøsmelteanlegget er kun manuelt styrt, eller styres kun etter lufttemperatur. Det installeres automatikk slik at snøsmelteanlegget både er temperatur- og nedbørsstyrt. Det kan være i form av en temperatur- og snøføler i bakken, med temperatur- og fuktføler i luften. Snøsmelteanlegget aktiveres kun ved behov dvs. når det registreres nedbør og kulde samtidig.

Tiltak 15: Skifte til sparepærer på utebelysning

Sparepærer på 5, 7, 11, 15, og 20 W tilsvarer glødelamper på henholdsvis 25, 40, 60, 75 og 100 W. Sparepærer gir like mye lys som vanlige glødelamper, men bruker bare rundt 20% av energien. De varer dessuten lenger, 8.000-15.000 timer mot 1.000 - 2.500 timer for glødelamper.

Tiltak 16: Montere automatikk på utebelysning

Det kan monteres fotocelle på utebelysningen slik at det automatisk går av/på etter dagslyset/mørket. Eller det kan monteres bevegelsessensor slik at lyset kun går på ved bevegelse og slås av automatisk etter forhåndsinnstilt tid.

Nabolagsprofil

Nye Stenklevvei 1F - Nabolaget Sprøkilen/Torsbuåsen - vurdert av 31 lokalkjente

Nabolaget spesielt anbefalt for

- Familier med barn
- Etablerere
- Eldre



Offentlig transport

🚆 Arendal stasjon Linje R50	4 min 🚶 2.1 km
✈️ Kristiansand Kjevik	50 min 🚶
🚆 Torsbudalen Linje 110, N110	0.1 km

Skoler

Steinerskolen i Arendal (1-10 kl.) 150 elever, 15 klasser	7 min 🚶 0.5 km
Moltemyr skole (1-10 kl.) 368 elever, 23 klasser	8 min 🚶 0.6 km
Stinta skole (1-10 kl.) 553 elever, 32 klasser	5 min 🚶 2.2 km
St. Franciskus skole (1-10 kl.) 197 elever, 13 klasser	7 min 🚶 2.8 km
Arendal vgs - Mølleheia	5 min 🚶
Arendal videregående skole 880 elever, 30 klasser	7 min 🚶 2.8 km

Ladepunkt for el-bil

🚗 Circle K E18 Arendal	25 min 🚶
------------------------	----------

«Stille og rolig, sentralt i forhold til by, skog og mark»

Sitat fra en lokalkjent



🔒 Opplevd trygghet
Veldig trygt 85/100

🏠 Naboskapet
Godt vennskap 68/100

📖 Kvalitet på skolene
Bra 64/100

Aldersfordeling

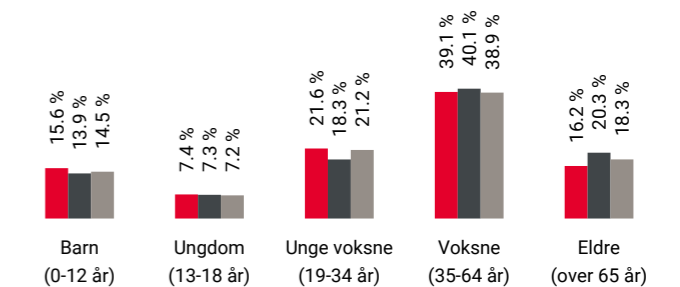

Område	Personer	Husholdninger
📍 Sprøkilen/Torsbuåsen	887	407
📍 Arendal	39 170	19 324
📍 Norge	5 425 412	2 654 586

Barnehager

Svalestien barnehage (1-5 år) 25 barn	4 min 🚶 0.3 km
Lindebakken barnehage (0-5 år) 18 barn	12 min 🚶 0.9 km
Jovannslia Barnehageenhet (1-5 år) 61 barn	21 min 🚶 1.4 km

Dagligvare

Rema 1000 Torsbudalen Post i butikk, PostNord	4 min 🚶 0.3 km
Kiwi Nyli PostNord	23 min 🚶 1.7 km

Primære transportmidler

-  1. Egen bil
-  2. Buss

 Trafikk
Lite trafikk 86/100

 Gateparkering
Lett 85/100



 Støynivået
Lite støynivå 85/100

Sport



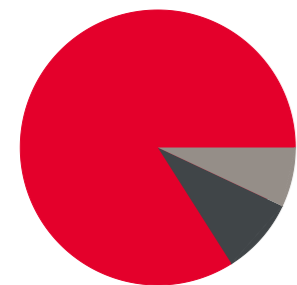

-  Moltemyr skole 7 min 
Aktivitetshall, ballspill, fotball, sand... 0.6 km
-  Friggs vei - Nærmiljøanlegg, Grusba... 9 min 
Ballspill 0.6 km
-  Arendal Sport og Fitnessenter 4 min 
-  Aktiv Trening Arendal 5 min 

Boligmasse



-  84% enebolig
-  9% rekkehus
-  7% annet

Varer/Tjenester

-  ALTI Harebakken 25 min 
-  Sykehusapoteket Arendal 23 min 

Aldersfordeling barn (0-18 år)

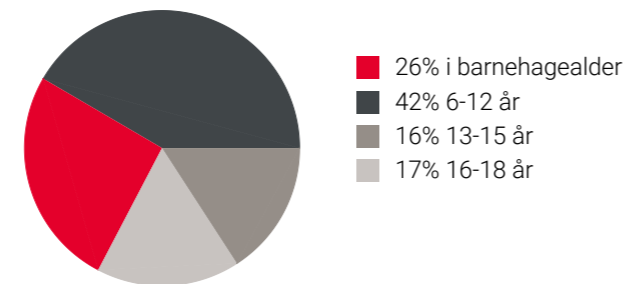

Familiesammensetning

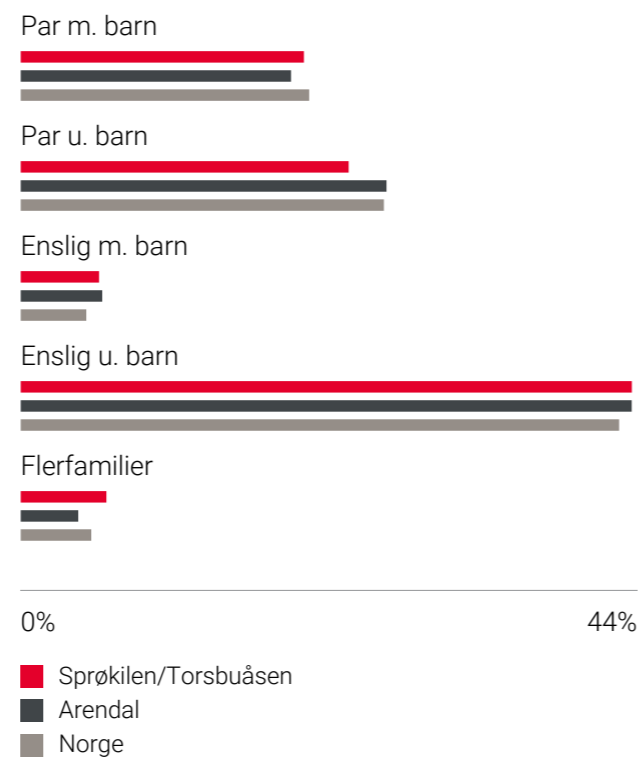

Sivilstand

		Norge
Gift	34%	33%
Ikke gift	51%	54%
Separert	11%	9%
Enke/Enkemann	3%	4%

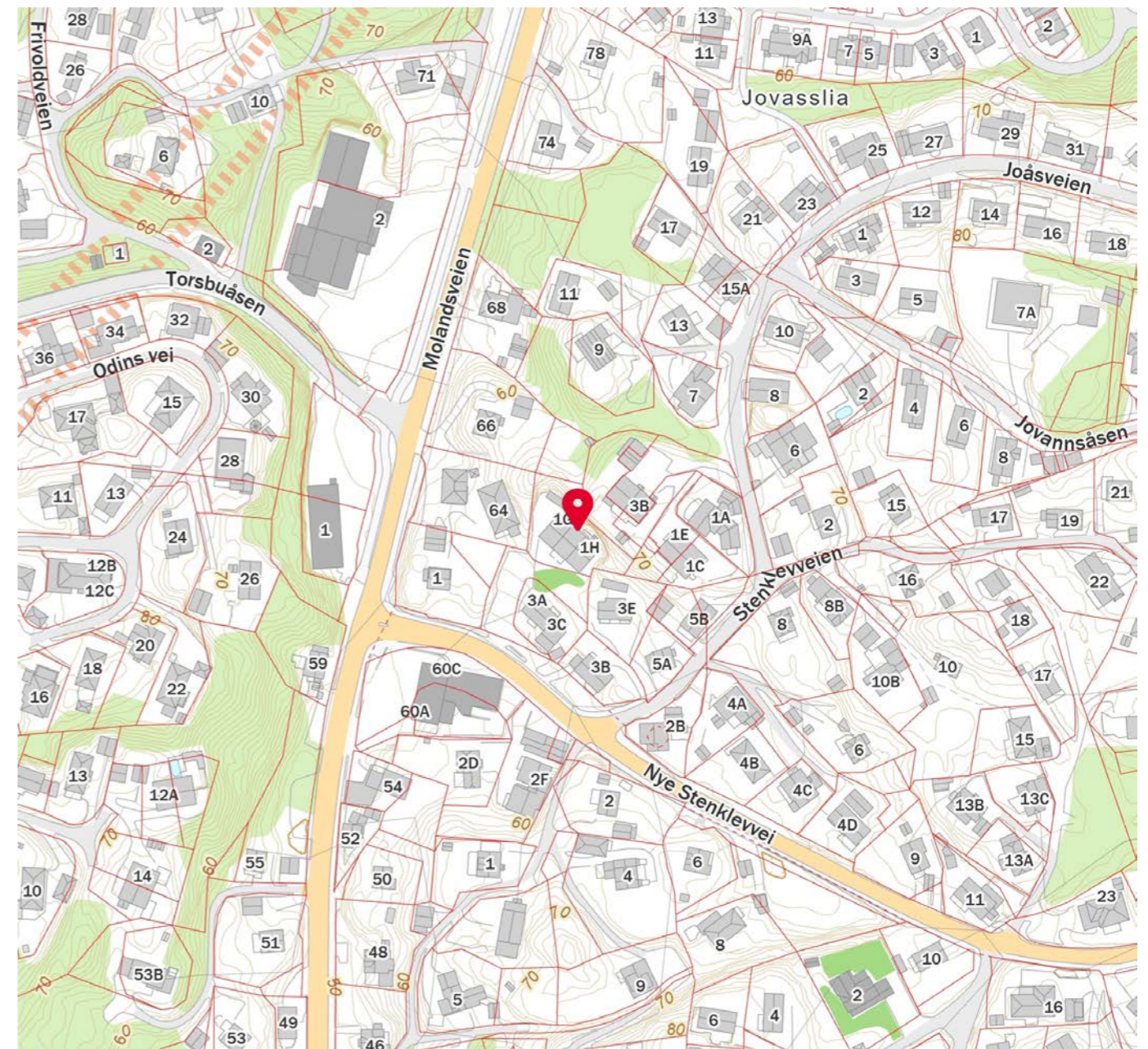
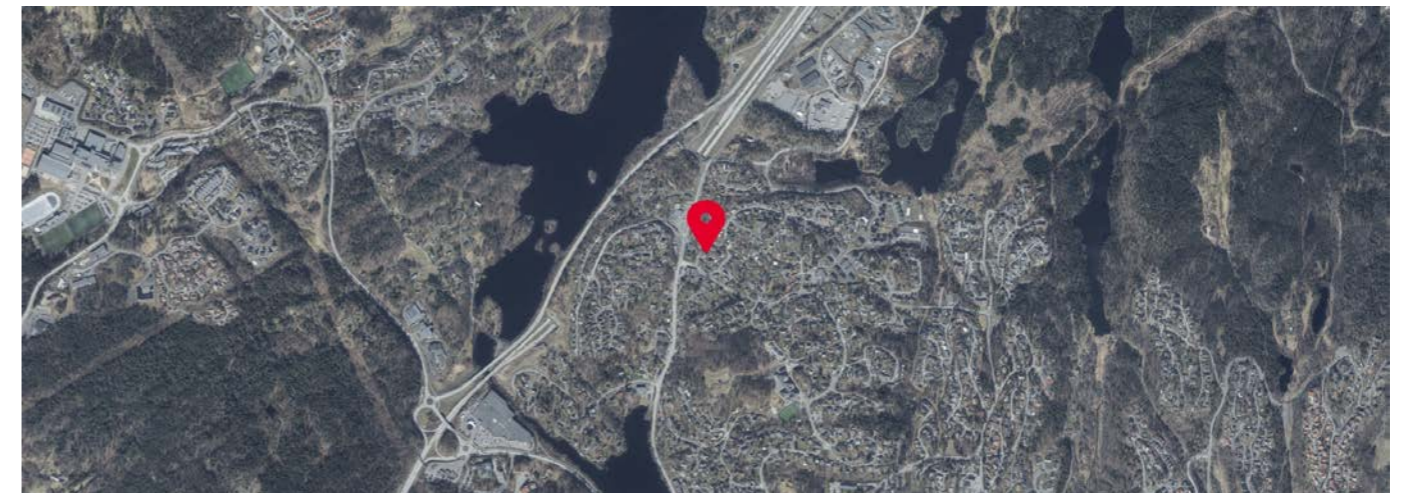

VEDTEKTER FOR SAMEIE «Nye Stenklevvei»

Vedtatt i årsmøte
Den 27.03.2018
i medhold av lov om eierseksjoner
16. juni 2017 nr. 65
Revidert i årsmøte 20.10.2020.

1. NAVN OG OPPRETTELSE

Sameiets navn er NYE STENKLEVVEI SAMEIE, og har gårdsnummer 24 og bruksnummer 331 i Arendal kommune. Sameiet ble opprettet ved seksjoneringsbegjæring tinglyst [dato].

Sameiet består av 6 boligseksjoner.

2. DISPOSISJONSRETTE OVER SEKSJONENE

2.1. Bebyggelsen og tomten

Seksjonseierne er sameiere i bebyggelsen og tomten i eierseksjonssameiet. Eierne har enerett til å bruke en bestemt bruksenhet i eiendommen. Seksjonen kan ikke skilles ut fra sameiet. For hver seksjon er det fastsatt en sameiebrøk som uttrykker seksjonseierens forholdsmessige eierandel i sameiet.

Tomten og alle deler av bebyggelsen som ikke etter seksjoneringen omfattes av bruksenhetene, er fellesarealer.

2.2. Begrensninger i muligheten til å kjøpe boligseksjoner

Ingen kan kjøpe eller på annen måte erverve flere enn to boligseksjoner i ett og samme eierseksjonssameie.

2.3. Seksjonseierens rettslige disposisjonsrett

Seksjonseieren disponerer fritt over egen seksjon med de begrensningene som følger av sameieforholdet, eierseksjonsloven og disse vedtektene. Seksjonseieren kan fritt selge, pantsette og leie ut sin egen seksjon. Seksjonseieren kan også påhefte seksjonen servitutter, forkjøpsretter eller andre løsningsretter og foreta andre rettslige disposisjoner over seksjonen.

Sameiets styre skal underrettes om alle overdragelser og leieforhold.

2.4. Seksjonseierens rett til å bruke bruksenheten og fellesareal

Seksjonseieren har enerett til å bruke sin bruksenhet. Seksjonseieren har også rett til å bruke fellesarealene til det de er beregnet til eller vanligvis brukes til, og til annet som er i samsvar med tiden og forholdene.

Dersom årsmøtet ikke har truffet vedtak om bruken, bestemmer styret hvordan fellesarealene skal brukes. Årsmøtet kan vedta og endre ordensregler med vanlig flertall av de avgitte stemmer. Seksjonseierne plikter å følge de til enhver tid gjeldende ordensregler.

En seksjonseier kan med samtykke fra styret anlegge ladepunkt for elbil og ladbare hybrider i tilknytning til en parkeringsplass seksjonen disponerer, eller andre steder som styret anviser. Styret kan bare nekte å samtykke dersom det foreligger en saklig grunn.

Bruksenheten og fellesarealene må ikke brukes slik at andre seksjonseiere påføres skade eller ulempe på en urimelig eller unødvendig måte.

Jfr. årsmøtevedtak den 20.10.2020, gis eierne av seksjonene på bakkeplan bruksrett til utearealet i leilighetens bredde, fra ytterkant av terrasse og ut til grensa på tomt 506-326, som er en tomt sameiet disponerer i fellesskap med naboeiendommen. Seksjon 3 gis i tillegg bruksrett fra sidevegg og ut til fjellsiden, som markerer nabotomten mot sørøst. Bruksretten gjelder i 30 år fra vedtak, og tas opp til revidering på årsmøtet i 2050.

2.5. Parkering og andre tiltak for seksjonseiere med nedsatt funksjonsevne

En seksjonseier kan med samtykke fra styret gjennomføre tiltak på fellesarealene som er nødvendige på grunn av seksjonseierens eller husstandsmedlemmenes nedsatte funksjonsevne. Styret kan bare nekte å samtykke dersom det foreligger en saklig grunn.

Tilrettelagte parkeringsplasser er forbeholdt beboere som på grunn av nedsatt funksjonsevne har et dokumentert behov for tilrettelagt plass. Disse beboerne har krav på å få tilgang til plassen mot et midlertidig bytte av egen parkeringsplass. Byttet gjelder så lenge beboeren har et dokumentert behov. Styret kan gi nærmere regler om tildelingskriteriene. Plassen byttes tilbake ved salg av seksjonen. Det er ikke nødvendig å reseksjonere i hvert enkelt tilfelle. Denne vedtektsbestemmelsen kan ikke endres uten at samtlige seksjonseiere uttrykkelig sier seg enige. Kommunen har vetorett mot endring av vedtekten. Vedtekten må registreres i Foretaksregisteret.

2.6. Dyrehold

Dyrehold er tillatt. Dyreholdet må ikke være til sjenanse for de øvrige brukerne av eiendommen.

3. FELLESKOSTNADER

Kostnader med eiendommen som ikke knytter seg til den enkelte bruksenhet, er felleskostnader. Felleskostnader skal fordeles mellom seksjonseierne etter sameiebrøken. Dersom særlige grunner taler for det, kan kostnadene fordeles etter nytten for den enkelte bruksenhet eller etter forbruk.

Den enkelte seksjonseieren skal betale et akontobeløp som fastsettes av seksjonseierne på årsmøtet, eller av styret, for å dekke sin andel av felleskostnadene. Akontobeløpet kan også dekke avsetning av midler til fremtidig vedlikehold, påkostninger eller andre fellestiltak på eiendommen dersom årsmøtet har vedtatt slik avsetning. Endring av akontobeløp kan tidligst tre i kraft etter en måneds varsel.

Styret skal påse at alle felleskostnadene blir dekket av sameiet etter hvert som de forfaller, slik at man unngår at kreditor gjør krav gjeldende mot de enkelte seksjonseiere for seksjonseierens felles forpliktelser.

En seksjonseier som har betalt mer i felleskostnader enn det som følger av første eller tredje ledd, har krav på å få tilbake det som er betalt for mye.

Inntekter av eiendommen som ikke knytter seg til den enkelte bruksenhet, skal fordeles mellom seksjonseierne etter sameiebrøken. Dersom inntektene fordeles på annen måte, må dette følge av en bestemmelse i vedtektene som alle seksjonseierne uttrykkelig har sagt seg enig i.

Den enkelte seksjonseier hefter for felles ansvar og forpliktelser etter sin sameiebrøk.

4. PANTERETT FOR SEKSJONSEIERENS FORPLIKTELSER

De andre seksjonseierne har panterett i seksjonen for krav mot seksjonseieren som følger av sameieforholdet. Pantekravet kan ikke overstige et beløp som for hver bruksenhet svarer til to ganger folketrygdens grunnbeløp på det tidspunktet tvangsdekning besluttet gjennomført. Panteretten omfatter også krav som skulle ha vært betalt etter at det har kommet inn en begjæring til namsmyndighetene om tvangsdekning.

Panteretten faller bort dersom det ikke senest to år etter at pantekravet skulle ha vært betalt, kommer inn en begjæring til namsmyndighetene om tvangsdekning, eller dersom dekningen ikke gjennomføres uten unødig opphold.

Panterett etter denne paragrafen kan gjøres gjeldende av styret og seksjonseiere som har dekket mer enn sin del, jf. punkt 3 femte ledd.

5. VEDLIKEHOLD

5.1. Seksjonseierens plikt til å vedlikeholde bruksenheten

Seksjonseieren skal vedlikeholde bruksenheten slik at skader på fellesarealene og andre bruksenheter forebygges, og slik at de øvrige seksjonseierne slipper ulemper. Vedlikeholdsplikten omfatter også eventuelle tilleggsdeler til bruksenheten.

Seksjonseierens vedlikeholdsplikt omfatter slikt som

- a) inventar
- b) utstyr, som vannklosett, varmtvannsbereder, badekar og vasker
- c) apparater, for eksempel brannslukningsapparat
- d) skap, benker, innvendige dører med karm

- e) listverk, skillevegger, tapet
- f) gulvbelegg, varmekabler, membran og sluk
- g) vegg-, gulv- og himlingsplater
- h) rør, ledninger, sikringsskap fra og med første hovedsikring eller inntakssikring
- i) vinduer og ytterdører.

Seksjonseieren skal vedlikeholde våtrom slik at lekkasjer unngås.

Seksjonseieren skal rense sluk og holde avløpsrør åpne frem til fellesledningen. Dette gjelder også sluk på balkong eller lignende som ligger til bruksenheten.

Vedlikeholdsplikten omfatter også nødvendig reparasjon og utskifting av det som er nevnt i annet, tredje og fjerde ledd, men ikke utskifting av sluk, vinduer og ytterdører.

Vedlikeholdsplikten omfatter ikke reparasjon eller utskifting av tak, bjelkelag, bærende veggkonstruksjoner og rør eller ledninger som er bygget inn i bærende konstruksjoner.

Vedlikeholdsplikten omfatter også utbedring av tilfeldige skader, for eksempel skader som er forårsaket av uvær, innbrudd eller hærverk.

Seksjonseier er ansvarlig for at bruksenheten er utstyrt med påbudt brannvernustyr, og at dette fungerer og er i forskriftsmessig stand.

Etter et eierskifte har den nye seksjonseieren plikt til å utføre vedlikehold, inkludert reparasjoner og utskifting, etter denne bestemmelsen. Denne plikten gjelder selv om vedlikeholdet skulle ha vært utført av den tidligere seksjonseieren.

5.2. Sameiets plikt til å vedlikeholde og utbedre fellesarealer m.m.

Sameiet skal holde utvendige og innvendige fellesarealer, inkludert bygningen og felles installasjoner, forsvarlig ved like. Vedlikeholdet skal utføres slik at skader på fellesarealene og de enkelte bruksenheter forebygges, og slik at seksjonseierne slipper ulemper. Vedlikeholdsplikten omfatter alt som ikke faller inn under den enkelte seksjonseierens vedlikeholdsplikt etter 5.1. Vedlikeholdsplikten omfatter også reparasjon og utskifting når det er nødvendig, og utbedring av tilfeldige skader.

Vedlikeholdsplikten omfatter også felles installasjoner som går gjennom bruksenheter, slik som rør, ledninger og kanaler. Sameiet har rett til å føre nye slike installasjoner gjennom bruksenheter hvis det ikke skaper vesentlig ulempe for den aktuelle seksjonseieren. Seksjonseieren skal gi sameiet adgang til bruksenheten for å vedlikeholde, installere og kontrollere installasjoner som nevnt i første og annet punktum. Kontroll og arbeid i bruksenheter skal varsles i rimelig tid og gjennomføres slik at det ikke skaper unødvendig ulempe for seksjonseieren eller andre brukere.

Hvis sameiet ikke vedlikeholder fellesarealene i samsvar med første og annet ledd, og det mangelfulle vedlikeholdet står i fare for å påføre eiendommen skade eller

ødeleggelse, kan en seksjonseier utføre vedlikeholdet selv. Seksjonseieren kan i slike tilfeller kreve å få sine nødvendige utgifter dekket på samme måte som andre vedlikeholdskostnader, jf. punkt 3. Før seksjonseieren starter et slikt vedlikehold, skal de øvrige seksjonseierne varsles i rimelig tid. Varsel kan unnlates dersom det foreligger særlige grunner som gjør det rimelig å unnlate å varsle.

5.3. Bygningsmessige arbeider

Utskifting av vinduer og ytterdører, oppsetting av markiser, endring av fasadekledning, endring av utvendige farger eller lignende, skal skje etter en samlet plan vedtatt av årsmøtet. Skal slikt arbeid utføres av seksjonseierne selv, må det kun skje etter forutgående godkjenning av styret.

Tilbygg/påbygg og andre endringer av bebyggelsen som etter vedtektenes punkt 7.10 og eierseksjonsloven krever årsmøtets samtykke, må ikke igangsettes før samtykke er gitt. Dette gjelder selv om bygningsmyndighetene har gitt tillatelse til igangsettelse. Søknad eller melding til bygningsmyndighetene må godkjennes av styret før byggemelding kan sendes.

5.4. Seksjonseierens erstatningsansvar for mangelfullt vedlikehold

En seksjonseier som ikke oppfyller vedlikeholdsplikten etter 5.1, skal erstatte tap dette påfører andre seksjonseiere. Seksjonseieren skal likevel ikke erstatte tapet dersom han eller hun kan sannsynliggjøre at det mangelfulle vedlikeholdet skyldes en hindring utenfor hans eller hennes kontroll og det ikke er rimelig å forvente at seksjonseieren skulle ha regnet med hindringen, overvunnet den eller unngått følgene av den.

Dersom det mangelfulle vedlikeholdet skyldes en tredjeperson som seksjonseieren har valgt til å utføre vedlikeholdet, er seksjonseieren ikke erstatningsansvarlig hvis seksjonseieren kan sannsynliggjøre at det mangelfulle vedlikeholdet skyldes en hindring også utenfor tredjepersonens kontroll, og det ikke er rimelig å forvente at tredjepersonen skulle ha regnet med hindringen, overvunnet den eller unngått følgene av den.

En seksjonseier er erstatningsansvarlig for indirekte tap som det mangelfulle vedlikeholdet har påført en annen seksjonseier, men bare når seksjonseieren har vært uaktsom.

Ved eierskifte er den nye eieren bare ansvarlig for den delen av tapet som skyldes mangelfullt vedlikehold i sin eiertid.

Dersom seksjonseierens mangelfulle vedlikehold fører til skade på bygninger, fellesarealer eller annet som sameiet skal vedlikeholde og utbedre etter 5.2 første og annet ledd, er seksjonseieren erstatningsansvarlig etter denne bestemmelsen.

5.5. Sameiets erstatningsansvar for mangelfullt vedlikehold

Hvis sameiet ikke oppfyller sin vedlikeholdsplikt etter 5.2, skal det erstatte tap dette påfører seksjonseierne gjennom skader på bruksenhetene. Sameiet skal likevel ikke

erstatte tapet dersom sameiet kan sannsynliggjøre at det mangelfulle vedlikeholdet skyldes en hindring også utenfor sameiets kontroll, og det ikke er rimelig å forvente at sameiet skulle ha regnet med hindringen, overvunnet den eller unngått følgene av den.

Dersom det mangelfulle vedlikeholdet skyldes en tredjeperson som styret har valgt til å utføre vedlikeholdet, er sameiet ikke erstatningsansvarlig hvis sameiet kan sannsynliggjøre at det mangelfulle vedlikeholdet skyldes en hindring også utenfor tredjepersonens kontroll, og det ikke er rimelig å forvente at tredjepersonen skulle ha regnet med hindringen, overvunnet den eller unngått følgene av den.

Sameiet er erstatningsansvarlig for indirekte tap som sameiets mangelfulle vedlikehold har påført en seksjonseier, men bare når sameiet har opptrådt uaktsomt.

Kravet om erstatning rettes mot styret. Fører erstatningskravet frem, er kostnaden en felleskostnad for sameiet.

5.6. Fellesregler om omfanget av erstatning

Ansvar etter 5.4 og 5.5 første og annet ledd omfatter ikke indirekte tap. Som indirekte tap regnes tap i næring, tap som følge av skade på annet enn bruksenheten og vanlig tilbehør til denne, og tap som følge av at bruksenheten eller deler av denne ikke kan brukes, for eksempel tapte leieinntekter. Utgifter til erstatningsbolig for brukere av en boligseksjon er likevel ikke indirekte tap.

Ansvar etter 5.4 eller 5.5 gjelder bare tap den ansvarlige med rimelighet kunne regne med som en mulig følge av det mangelfulle vedlikeholdet.

Dersom den seksjonseieren som er påført skaden, ikke begrenser tapet sitt gjennom rimelige tiltak, må eieren selv bære den delen av tapet som kunne vært unngått.

Erstatningsansvaret kan reduseres dersom det vil virke urimelig for den ansvarlige. Ved vurderingen skal det legges vekt på tapets størrelse sammenlignet med det tap som vanligvis oppstår i lignende tilfeller, og forholdene ellers.

For skader som en seksjonseier er erstatningsansvarlig for, skal seksjonseierens forsikring benyttes så langt den rekker, inkludert mulig egenandel, før sameiets forsikring benyttes. Hvis sameiets forsikring benyttes skal den som er erstatningsansvarlig betale forsikringens egenandel. Bestemmelsen gjelder også når skaden er forårsaket av noen av seksjonseierens husstand eller personer som seksjonseieren har gitt adgang til eiendommen eller overlatt sin seksjon til.

5.7. Krav mot tidligere avtalepart

En seksjonseier eller sameiet kan gjøre krav etter 5.4 og 5.5 og andre misligholdskrav gjeldende mot en tidligere avtalepart som har inngått avtalen som ledd i næringsvirksomhet. Første punktum gjelder bare i den utstrekning den ansvarlige etter 5.4 eller 5.5 kan gjøre krav gjeldende mot den tidligere avtaleparten.

6. MISLIGHOLD

6.1. Pålegg om salg av seksjonen

Hvis en seksjonseier til tross for skriftlig advarsel vesentlig misligholder sine plikter, kan styret pålegge vedkommende å selge seksjonen, jf. eierseksjonsloven § 38. Kravet om advarsel gjelder ikke i de tilfellene det kan kreves fravikelse etter eierseksjonsloven § 39. Advarselen skal opplyse om at vesentlig mislighold gir styret rett til å kreve seksjonen solgt. Et pålegg om salg skal gis skriftlig og opplyse om at seksjonen kan kreves solgt ved tvangssalg hvis pålegget ikke er etterkommet innen en fastsatt frist. Fristen skal ikke settes kortere enn seks måneder fra pålegget er mottatt.

6.2. Fravikelse av bruksenheten (utkastelse)

Hvis seksjonseierens oppførsel medfører fare for ødeleggelse eller vesentlig forringelse av eiendommen, eller seksjonseierens oppførsel er til alvorlig plage eller sjenanse for eiendommens øvrige brukere, kan styret kreve fravikelse av bruksenheten etter tvangssalgloven kapittel 13, jf. eierseksjonsloven § 39. En begjæring om fravikelse kan settes frem tidligst samtidig med at det gis pålegg etter eierseksjonsloven § 38 om salg. Begjæringen settes frem for tingretten. Dersom det innen fristen etter tvangssalgloven § 13-6 reises innvendinger mot fravikelsen som ikke er klart grunnløse, skal begjæringen om fravikelse ikke tas til følge uten behandling ved allmennprosess.

Etter reglene i bestemmelsen her og eierseksjonsloven § 39, kan det også kreves fravikelse overfor en bruker som ikke er seksjonseier.

7. ÅRSMØTET

7.1. Årsmøtets myndighet. Mindretallsvern

Årsmøtet har den øverste myndigheten i sameiet. Et flertall på årsmøtet kan ikke ta beslutninger som er egnet til å gi noen seksjonseiere eller utenforstående en urimelig fordel på andre seksjonseieres bekostning.

7.2. Ordinært årsmøte

Ordinært årsmøte skal holdes hvert år innen utgangen av juni. Styret skal på forhånd varsle seksjonseierne om dato for møtet og om siste frist for å innlevere saker som ønskes behandlet.

7.3. Ekstraordinært årsmøte

Ekstraordinært årsmøte skal holdes når styret finner det nødvendig, eller når minst to seksjonseiere som til sammen har minst ti prosent av stemmene, krever det og samtidig oppgir hvilke saker de ønsker behandlet.

7.4. Innkalling til årsmøte

Styret innkaller årsmøtet med et varsel som skal være på minst åtte og høyst tjue dager. Styret kan om nødvendig innkalle til ekstraordinært årsmøte med kortere varsel, men varselet kan aldri være kortere enn tre dager.

Innkallingen skjer skriftlig. Som skriftlig regnes også elektronisk kommunikasjon. I vedtektene kan det bestemmes at innkallingen i stedet eller i tillegg skal skje på annen måte. Seksjonseiere som ikke selv bruker bruksenheten, har i alle tilfeller krav på skriftlig innkalling.

Innkallingen skal tydelig angi de sakene årsmøtet skal behandle. Skal årsmøtet kunne behandle et forslag som etter loven eller vedtektene må vedtas med minst to tredjedels flertall av de avgitte stemmene, må hovedinnholdet være angitt i innkallingen.

Saker som en seksjonseier ønsker behandlet i det ordinære årsmøtet, skal nevnes i innkallingen når styret har mottatt krav om det før fristen etter 7.2.

7.5. Saker årsmøtet skal behandle

Årsmøtet skal behandle de sakene som er angitt i innkallingen til møtet.

Uten hensyn til om sakene er nevnt i innkallingen, skal det ordinære årsmøtet

- behandle styrets årsberetning
- behandle og eventuelt godkjenne styrets regnskap for foregående kalenderår
- velge styremedlemmer.

Årsberetning, regnskap og eventuell revisjonsberetning skal senest en uke før ordinært årsmøte sendes ut til alle seksjonseiere med kjent adresse. Dokumentene skal dessuten være tilgjengelige i årsmøtet.

7.6. Saker årsmøtet kan behandle

Bortsett fra saker som skal behandles av ordinært årsmøte etter 7.5 annet ledd, kan årsmøtet bare ta beslutning om saker som er angitt i innkallingen til møtet i samsvar med 7.4 fjerde ledd. Hvis alle seksjonseierne er til stede på årsmøtet og stemmer for det, kan årsmøtet også ta beslutning i saker som ikke står i innkallingen. At saken ikke er nevnt i innkallingen, er ikke til hinder for at styret beslutter å innkalle til nytt årsmøte for å avgjøre forslag som er fremsatt i møtet.

7.7. Hvem som kan delta på årsmøtet

Alle seksjonseierne har rett til å delta på årsmøtet med forslags-, tale-, og stemmerett. Ektefelle, samboer eller et annet medlem av husstanden til eieren av en boligseksjon har rett til å være til stede og til å uttale seg.

Styremedlemmer, forretningsfører, revisor og leier av boligseksjon har rett til å være til stede på årsmøtet og til å uttale seg. Styreleder og forretningsfører har plikt til å være til stede med mindre det er åpenbart unødvendig eller de har gyldig forfall.

En seksjonseier kan møte ved fullmektig. Fullmakten kan når som helst tilbakekalles. Seksjonseieren har rett til å ta med en rådgiver til årsmøtet. Rådgiveren har bare rett til å uttale seg dersom et flertall på årsmøtet tillater det.

7.8. Ledelse av årsmøtet

Styrelederen leder årsmøtet med mindre årsmøtet velger en annen møteleder. Møtelederen behøver ikke å være seksjonseier.

7.9. Inhabilitet

Ingen kan delta i en avstemning om

- a) et søksmål mot en selv eller ens nærstående
- b) ens eget eller ens nærståendes ansvar overfor sameiet
- c) et søksmål mot andre eller andres ansvar overfor sameiet dersom egen interesse i saken er vesentlig og kan stride mot sameiets interesser
- d) pålegg eller krav etter eierseksjonsloven §§ 38 (pålegg om salg) og 39 (utkastelse) som er rettet mot en selv eller ens nærstående.

Første ledd gjelder også for den som opptrer ved eller som fullmektig.

7.10. Flertallskrav ved ulike beslutninger på årsmøtet. Særlige begrensninger i årsmøtets myndighet.

Beslutninger på årsmøtet tas med vanlig flertall av de avgitte stemmene hvis ikke andre flertallskrav er fastsatt i loven eller vedtektene. Vedtektene kan ikke fastsette strengere flertallskrav enn det som er fastsatt i loven.

Det kreves et flertall på minst to tredjedeler av de avgitte stemmene på årsmøtet for å ta beslutning om

- a) ombygging, påbygging eller andre endringer av bebyggelsen eller tomten som går ut over vanlig forvaltning og vedlikehold i det aktuelle sameiet
- b) omgjøring av fellesarealer til nye bruksenheter eller utvidelse av eksisterende bruksenheter
- c) salg, kjøp, utleie eller leie av fast eiendom, inkludert seksjoner i sameiet som tilhører eller skal tilhøre seksjonseierne i fellesskap, eller andre rettslige disposisjoner over fast eiendom som går ut over vanlig forvaltning
- d) samtykke til at formålet for én eller flere bruksenheter endres fra boligformål til annet formål eller omvendt
- e) samtykke til reseksjonering som nevnt i eierseksjonsloven § 20 annet ledd annet punktum.

7.11. Flertallskrav for særlige bomiljøtiltak

Tiltak som har sammenheng med seksjonseierens bo- eller bruksinteresser, og som går ut over vanlig forvaltning, og som fører med seg økonomisk ansvar eller utlegg for seksjonseierne i fellesskap på mindre enn fem prosent av de årlige felleskostnadene, besluttet med vanlig flertall av de avgitte stemmene på årsmøtet. Hvis tiltaket fører med seg økonomisk ansvar eller utlegg for seksjonseierne i fellesskap på mer enn fem prosent av de årlige felleskostnadene, kreves det et flertall på minst to tredjedeler av de avgitte stemmene på årsmøtet.

Hvis tiltak etter første ledd fører med seg et samlet økonomisk ansvar eller utlegg for enkelte seksjonseiere på mer enn halvparten av folketrygdens grunnbeløp på det tidspunktet tiltaket besluttet, kan tiltaket bare gjennomføres hvis disse seksjonseierne uttrykkelig sier seg enige.

7.12. Beslutninger som krever enighet fra alle seksjonseiere

Alle seksjonseiere må, enten på årsmøtet eller på et annet tidspunkt, uttrykkelig si seg enige hvis sameiet skal kunne ta beslutning om

- a) salg eller bortfeste av hele eller vesentlige deler av eiendommen
- b) oppløsning av sameiet
- c) tiltak som medfører en vesentlig endring av sameiets karakter
- d) tiltak som går ut over seksjonseierens bo- eller bruksinteresser, uavhengig av størrelsen på kostnaden som tiltaket medfører, og uavhengig av hvor stort økonomisk ansvar eller utlegg tiltaket medfører for de enkelte seksjonseierne.

7.13. Beregning av flertall og optelling av stemmer på årsmøtet

På årsmøtet har hver seksjon én stemme, og flertallet regnes etter antall stemmer.

Ved optelling av stemmer anses blanke stemmer som ikke avgitt. Står stemmene likt, avgjøres saken ved loddtrekning.

7.14. Protokoll fra årsmøtet

Møtelederen har ansvar for at det føres protokoll over alle saker som behandles, og alle beslutninger som tas på årsmøtet. Møtelederen og minst én seksjonseier som utpekes av årsmøtet blant dem som er til stede, skal underskrive protokollen. Protokollen skal til enhver tid holdes tilgjengelig for seksjonseierne.

Protokollen skal inneholde navn på alle som er til stede, eventuelt hvor mange seksjonseiere som er representert ved fullmektig. Den kan også inneholde referat av innleggene på årsmøtet. Ved avstemninger som krever samtykke fra den det gjelder bør det redegjøres for hvem som har gitt samtykke.

8. STYRET

8.1. Plikt til å ha et styre. Styrets sammensetning

Sameiet skal ha et styre. Styret skal ha en leder. Styret skal ha tre medlemmer.

8.2. Valg av styret, tjenestetid og vederlag

Årsmøtet skal velge styret med vanlig flertall av de avgitte stemmene. Styrelederen skal velges særskilt. Bare myndige personer kan være styremedlemmer.

Styremedlemmene tjenestegjør i to år hvis ikke årsmøtet har bestemt noe annet. Årsmøtet skal fastsette eventuelt vederlag til styremedlemmene.

Når særlige forhold foreligger, har et styremedlem rett til å fratre før tjenestetiden er ute. Styret skal ha et rimelig forhåndsvarsel om fratredelsen. Årsmøtet kan med vanlig flertall beslutte at et medlem av styret skal fratre.

8.3. Styremøter

Styrelederen skal sørge for at styret møtes så ofte som det trengs. Et styremedlem eller forretningsføreren kan kreve at styret sammenkalles.

Styremøtet skal ledes av styrelederen. Er ikke styrelederen til stede, og det ikke er valgt noen nestleder, skal styret velge en møteleder.

Styret er beslutningsdyktig når mer enn halvparten av alle styremedlemmene er til stede. Beslutninger kan treffes med mer enn halvparten av de avgitte stemmene. Står stemmene likt, gjør møtelederens stemme utslaget. De som stemmer for en beslutning, må likevel utgjøre mer enn en tredjedel av alle styremedlemmene.

Styret skal føre protokoll fra styremøtene. Alle de fremmøtte styremedlemmene skal undertegne protokollen. Protokollen skal angi tid og sted for møtet, hvem som deltok, hvem som var møteleder, hvilke saker som ble behandlet, hva som ble besluttet, og hvem som eventuelt stemte imot beslutningene. Den enkelte seksjonseier har ikke krav på å gjennomgå protokollen.

8.4. Styrets oppgaver

Styret skal sørge for vedlikehold og drift av eiendommen og ellers sørge for forvaltningen av sameiets anlegg i samsvar med lov, vedtekter og beslutninger på årsmøtet.

8.5. Styrets beslutningsmyndighet. Mindretallsvern.

Styret skal ta alle beslutninger som ikke i loven eller vedtektene er lagt til andre organer. Beslutninger som kan tas med et vanlig flertall på årsmøtet, kan også tas av styret om ikke annet følger av lov, vedtekter eller årsmøtets beslutning i det enkelte tilfelle.

Styret kan ikke ta beslutninger eller handle på en måte som er egnet til å gi noen seksjonseiere eller utenforstående en urimelig fordel på andre seksjonseieres bekostning.

8.6. Inhabilitet

Et styremedlem kan ikke delta i behandlingen eller avgjørelsen av noe spørsmål som medlemmet selv eller dennes nærstående har en fremtredende personlig eller økonomisk særinteresse i.

8.7. Styrets representasjonsadgang og ansvar

Styret har rett til å representere seksjonseierne og forplikte dem med sin underskrift i saker som gjelder seksjonseiernes felles rettigheter og plikter. Dette omfatter å gjennomføre beslutninger truffet av årsmøtet eller styret, og rettigheter og plikter som ellers angår fellesareal og fast eiendom. Styret kan også gjøre gjeldende krav

seksjonseierne har mot utbyggeren dersom kravet knytter seg til mangler ved fellesarealene eller forsinket ferdigstillelse av disse.

Styrelederen kan saksøke og saksøkes med bindende virkning for alle seksjonseierne i saker som nevnt i første ledd første og annet punktum. Er det ikke valgt styreleder, kan ethvert styremedlem saksøkes med samme virkning.

Har styret eller styremedlemmene overskredet sin myndighet, er avtale med tredjeperson ikke bindende for seksjonseierne dersom de kan godtgjøre at tredjepersonen innså eller burde innse at myndigheten ble overskredet, og det derfor ville være uredelig å påberope seg avtalen.

9. FORRETNINGSFØRER

9.1. Ansettelse eller engasjement av forretningsfører

Årsmøtet kan med vanlig flertall beslutte at sameiet skal ha en forretningsfører.

[Har sameiet besluttet dette kan det føres inn her]

Om vedtektene ikke bestemmer noe annet, er det styrets oppgave å ansette eller engasjere forretningsfører og andre funksjonærer, gi instruks for dem, fastsette deres lønn eller godtgjørelse, føre tilsyn med at de oppfyller sine plikter, samt å avslutte engasjementet.

En ansettelse av en forretningsfører kan bare skje med en oppsigelsesfrist som ikke må overstige seks måneder. Med to tredjedels flertall av stemmene på årsmøtet kan årsmøtet beslutte at en avtale om forretningsførsel gjøres uoppsigelig fra sameiets side for et lengre tidsrom, men ikke for mer enn fem år.

9.2. Forretningsførerens beslutningsmyndighet og representasjonsrett

Styret kan delegere deler av sin kompetanse til å ta beslutninger etter punkt 8.5. til forretningsføreren. Forretningsføreren kan bare utøve sin beslutningsmyndighet innenfor rammene av hva som er delegert fra styret.

I saker som gjelder vanlig vedlikehold og drift, kan forretningsføreren representere seksjonseierne på samme måte som styret.

Forretningsføreren kan ikke ta beslutninger eller handle på en måte som er egnet til å gi noen seksjonseiere eller utenforstående en urimelig fordel på andre seksjonseieres bekostning.

9.3. Inhabilitet

Forretningsføreren kan ikke delta i behandlingen eller avgjørelsen av noe spørsmål som forretningsføreren selv eller dennes nærstående har en fremtredende personlig eller økonomisk særinteresse i.

10. REGNSKAP OG REVISJON

10.1. Plikt til å føre regnskap

Styret skal sørge for ordentlig og tilstrekkelig regnskapsførsel. Styret skal legge frem regnskapet for det forrige kalenderåret på det ordinære årsmøtet.

10.2. Plikt til å ha revisor

Årsmøtet kan med vanlig flertall av de avgitte stemmene vedta at sameiet skal ha en revisor som er valgt av årsmøtet.

11. ENDRINGER I VEDTEKTENE

Endringer i sameiets vedtekter kan besluttes av årsmøtet med minst to tredjedeler av de avgitte stemmer, med mindre eierseksjonsloven stiller strengere krav.

12. FORHOLDET TIL LOV OM EIERSEKSJONER

For så vidt ikke annet følger av disse vedtekter, gjelder reglene i lov om eierseksjoner av 16. juni 2017 nr. 65.

HUSORDENSREGLER FOR NYE STENKLEVVEI SAMEIE

1. Alle beboere i eiendommen plikter å sørge for orden og ro i sin bolig og i tilhørende fellesområder, og ikke opptre på en måte som er til skade eller sjenanse for eiendommen eller øvrige brukere. Beboerne plikter også å sørge for at besøkende opptre på samme måte.
2. Mellom kl 23 og kl 06 skal det være nattero i eiendommen. Støyende arbeider skal bare foregå på hverdager mellom klokken 08:00 og 20:00, og lørdager mellom kl. 10:00 og kl. 18:00
Selskap eller annen aktivitet som vil medføre mer støy enn normalt etter kl 23, skal varsles til naboer i god tid på forhånd.
3. Avfall sorteres og håndteres etter anvisningen fra Agder Renovasjon.
4. Det må ikke holdes husdyr uten styrets samtykke.
5. Barnevogner, sykler etc. skal settes på anviste steder.
6. Biler parkeres på anviste parkeringsplasser. Kjøring inn til inngangsparti og boder skal bare skje ved nødvendig av- og påsetting av passasjerer og varer, og begrenses til tidsrommet mellom 07:00 og 20:00. Området skal alltid være tilgjengelig for utrykningskjøretøy og drosje i helseøyemed.
7. Brudd på ordensreglene er å anse som mislighold, og kan føre til sanksjoner.
8. Ved fremleie er seksjonseier ansvarlig for å gjøre leietakere kjent med ordensreglene.

Godkjent av styret i sameiet 1.08.2019

Innkalling til årsmøte i Nye Stenklevvei 1.

Vi vil med dette kalle inn til årsmøte i sameiet **tirsdag 4.06 kl 18:00**

Sted: **Torsbudalen grill**

Det blir servert mat, så si fra innen fredag den 31.mai om du kommer.

Si også fra om det er noen allergier eller andre mathensyn å ta.

Meld fra innen fredag 31.mai hvis dere har noe annet å ta opp.

Dagsorden

1. Konstituering

- Godkjenning av innkallingen –
- Valg av møteleder.
- Status for fremmøte
- Valg av protokollfører.
- Valg av minst en seksjonseier til å undertegne protokollen (sammen med møteleder),
- Godkjenning av dagsorden

2. Årsmelding 2023

Forslag til vedtak: Årsmeldingen for 2023 blir tatt til etterretning.

3. Årsregnskap 2023

Forslag til vedtak: Årsregnskapet godkjennes

4. Budsjett 2024

Forslag til vedtak: Styrets forslag til budsjett for 2024 vedtas.

5. Valg/avklaring av styreleder og styre

6. Fellesutgiftene.

Behov for en økning. Hvor mye og fra når?

7. Eventuelt

14.05.2024

Styret ved Nsabimana Pasteur og Bjørg Jordal

Referat årsmøte i Nye Stenklevvei sameie, tirsdag 4. juni kl 18:00 til 19:00

Sted: Torsbudalen grill og pizza

Til stede: Nsabimana Pasteur, Nhut Tran, Håkon Oppheim, Eliana Ravnica Roland og Bjørg Jordal

1. Konstituering

- Godkjenning av innkallingen – ingen hadde noe å bemerke
- Valg av møteleder. Bjørg Jordal
- Status for fremmøte 5 av 6 eiere var representert.
- Valg av protokollfører. Bjørg Jordal
- Valg av en seksjonseier til å undertegne protokollen (sammen med møteleder): Nsabimana Pasteur
- Valg av en seksjonseier til å godkjenne regnskapet: Håkon Oppheim
- Godkjenning av dagsorden: Godkjent

2. Årsmelding 2023

Årsmeldingen for 2023 ble lest og tatt til etterretning.

3. Årsregnskap 2023

Årsregnskapet godkjennes

4. Budsjett 2024

Styrets forslag til budsjett for 2024 vedtas. Budsjettet er revidert med hensyn til ekstrakostnadene til brøyting og beslutningen om å stenge heisen.

5. Valg/avklaring av styreleder og styre

Sittende styre fortsetter uendret en periode til. Styreleder er fortsatt Nsabimana Pasteur, kasserer/sekretær er Bjørg Jordal og Nhut tran er styremedlem.

6. Fellesutgiftene.

Sameiet har merket den generelle prisstigningen, og overskuddet har minsket de to siste årene. Særlig store brøyteutgifter, i tillegg til uforutsette utgifter knyttet til heisen har vært årsak til dette. Det er derfor med dagens bidrag til felleskassa ikke utsikter til å kunne spare til maling av hus. Dette vil bli aktuelt om ca. 4-6 år. Vi vil også være sårbare ved uforutsette utgifter. Stengningen av heisen vil kunne gi en innsparing på ca 20000 kr i året, men dette kan fort bli spist opp av brøyting, og økende strømpriser. Styret har derfor foreslått å øke det månedlige beløpet til fellesutgiftene. Forslaget er at fra 1.01.2025 økes beløpet til 1200 kr per måned.

Deltakerne på årsmøte har gitt en enstemmig tilslutning til dette, under forutsetning av at Oda Henne, som ikke var til stede, er enig.

Arendal 4.06.2024

Styret ved

Nsabimana Pasteur

Bjørg Jordal

Budsjett 2024
Revidert juni 2024

Inntekter

Innbetaling fra eiere		
Sum inntekter		72000

Kostnader

Strøm		10 000
Verktøy, maskiner, inventar		13000
Reparasjon, vedlikehold og snøbrøyting		25000
Kontorkostnader		800
Forsikring		20 000
Styre og årsmøte		1000
Bankgebyrer		200
Sum kostnader		70000

Resultat

2000



ARENDALE KOMMUNE
Byggesak (S)

DAKARK AS
Flyplassvegen 22
6040 VIGRA

Dato: 24.02.2021
Vår ref: 17/2854-41
Deres ref:
Saksbeh.: Stian Dalen

FERDIGATTEST - 24/331, Nye Stenklev 1 E-K - oppføring av 6 mannsbolig – BEB Bygg AS

VEDTAK:

Kommunen gir med dette ferdigattest.

Gebyr:

Det påløper saksbehandlingsgebyr med kr. 1600,-. Faktura ettersendes tiltakshaver.

Søknad om ferdigattest er mottatt her 05.02.21 . Saken gjelder 6-mannsbolig godkjent i byggesaksvedtak datert 31.05.17. Det ble gitt midlertidig brukstillatelse for 5 leiligheter i vedtak av 25.06.18. Tiltakshaver er BEB Bygg AS.

Ansvarlig søker har bekreftet at tilstrekkelig dokumentasjon som grunnlag for driftsfasen er overlevert byggverkets eier.

Kommunaltek har opplyst at det er gitt ferdigmelding sanitæranlegg.

Med søknaden fulgte gjennomføringsplan hvor det bekreftes at alle fagområder er avsluttet og at samsvarserklæringer for fagområdene foreligger. Med søknaden fulgte også sluttrapport for faktisk disponering av avfall.

Med vennlig hilsen

Stian Dalen
Spesialkonsulent

Kontaktinformasjon: www.arendal.kommune.no
Postadresse: Postboks 123, 4891 GRIMSTAD
Besøksadresse: Sam Eydes plass 2, 4836 ARENDAL
Org.nr.: 940493021

Telefon: +47 37 01 30 00
E-post: postmottak@arendal.kommune.no

Brevet er godkjent elektronisk og har derfor ingen underskrift.

Kopi til: BEB BYGG AS

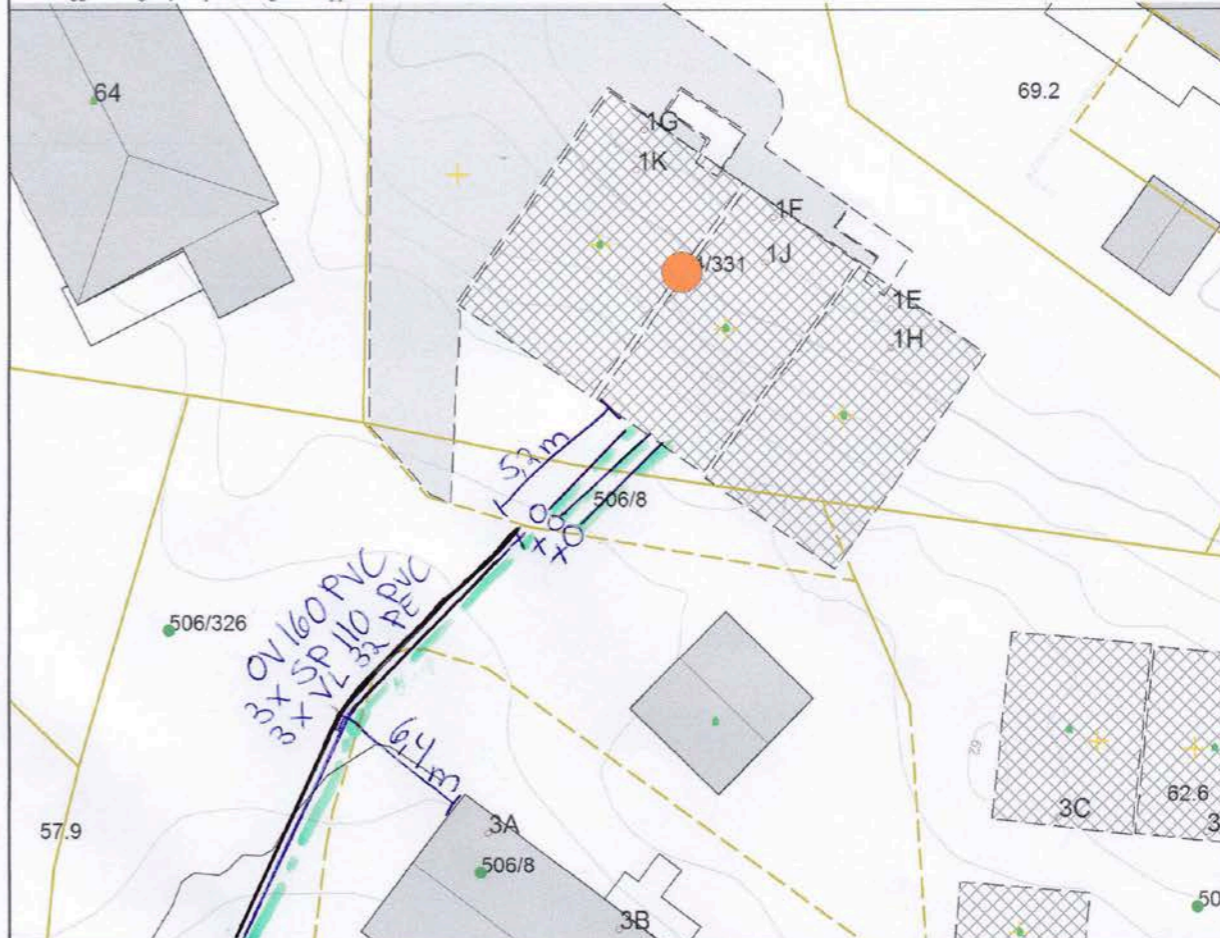
FERDIGMELDING AV VA-Anlegg Sanitærinstallasjon, stikkledning og fellesledning			
Tiltaket gjelder:	Gnr: 24	Bnr: 331	Festnr: Seksjonsnr: E, F, G, H, J, K
	Navn: Gate: Nye Steinkleivvei 1		Område: Arendal
Målestokk 1:300 Beliggenhet og høyder på ledninger må oppfattes som orienterende.			
			
Følgende skal målsettes nøyaktig (utmål fra punkt i kart); utvendig bakkekran, kum, stakeluke, tilkoblingssted (pkt på off. ledn), slamavskiller, minirensanlegg, pumpestasjon, overgang nytt/eksisterende evt dim/materialendring, grennrør og retningsendringer. Rørdimensjon, materiale og trykkklasse skal påføres alle ledninger nytt/eksisterende. Dersom stoppegran og/eller stakeluke ligger under et kumløkk skal det komme frem av skissen.			
Dato tilkobling vann: 14.03.18 Dato tilkobling avløp: 14.03.18 Dato ferdigstilt slam-anlegg: Tømming/utkoblingsdato: Tømmefirma: Dato lekkasje utbedret:			
Ansvarlig foretak m/underskrift: Eiendomservice AS			Dato: 20.04.18

**For matrikkelenhet:**

Kommune: 4203 - ARENDAL
 Gårdsnummer: 24
 Bruksnummer: 331
 Festenummer:
 Seksjonsnummer: 2

Utskriftsdato/klokkeslett: 02.01.2025 kl. 12:47
 Produsert av: Ellen Magnussen - 0906 Arendal

Matrikkelenhet

Matrikkelenhetstype: Seksjon
 Bruksnavn:
 Etableringsdato: 08.10.2018
 Skyld: 0
 Er tinglyst: Ja
 Sameiebrøk: 1 / 6 i matrikkelenhet 24 / 331
 Formål seksjon: Boligseksjon

Arealrapport

Tekst	Areal	Kommentar
Matrikkelenheten har andel (1 / 10) i realsameie: 506 / 326	760 m2	Det vises til eget matrikkelbrev for realsameiet

Eierforhold**Tinglyste eierforhold**

Rolle	Status	Føds.d./org.nr	Navn	Bruksenhet	Adresse	Andel
Hjemmelshaver		140999	OPHEIM HÅKON FILBERT		Nye Stenklevvei 1F 4846 ARENDAL	1 / 1

Forretninger der matrikkelenheten er involvert

Forretning	Forretningsdokumentdato	Status	Tinglysing	Endret dato	Matrikkelføring
Forretningstype	Kommunal saksreferanse				Signatur Dato
Årsak til feilretting	Nettadresse (URL)				
	Annen referanse				

Forretning Forretningstype Årsak til feilretting	Forretningsdokumentdato Kommunal saksreferanse Nettadresse (URL) Annen referanse	Status	Tinglysing	Matrikkelføring Signatur Dato
			Endret dato	
Omnummerering v/kommuneendring Omnummerering	01.01.2020	Tinglyst	01.01.2020	smatmynd 01.01.2020
		Omnummerert til:	4203 - 24/331	
		Omnummerert fra:	0906 - 24/331	
		Omnummerert til:	4203 - 24/331/0/1	
		Omnummerert fra:	0906 - 24/331/0/1	
		Omnummerert til:	4203 - 24/331/0/2	
		Omnummerert fra:	0906 - 24/331/0/2	
		Omnummerert til:	4203 - 24/331/0/3	
		Omnummerert fra:	0906 - 24/331/0/3	
		Omnummerert til:	4203 - 24/331/0/4	
		Omnummerert fra:	0906 - 24/331/0/4	
		Omnummerert til:	4203 - 24/331/0/5	
		Omnummerert fra:	0906 - 24/331/0/5	
		Omnummerert til:	4203 - 24/331/0/6	
		Omnummerert fra:	0906 - 24/331/0/6	
Seksjonering	03.10.2018	Tinglyst	10.10.2018	1833nej 03.10.2018
Seksjonering	18/4830	Rolle	Matrikkelenhet	Arealendring
		Etablert/Endret	0906 - 24/331	
		Etablert/Endret	0906 - 24/331/0/1	
		Etablert/Endret	0906 - 24/331/0/2	
		Etablert/Endret	0906 - 24/331/0/3	
		Etablert/Endret	0906 - 24/331/0/4	
		Etablert/Endret	0906 - 24/331/0/5	
		Etablert/Endret	0906 - 24/331/0/6	

Aktive bygg som er registrert på matrikkelenheten									
Bygningsnr:	300 624 363	Bebygd areal:	60	Ant. boliger:	2	Datoer			
Løpenr:		Bruksareal bolig:	100	Ant. etasjer:	2	Rammetillatelse:	31.05.2017		
Repr.punkt:	Koordinatsystem: EUREF89 UTM Sone 32 Nord: 6482192 Øst: 485893	Bruksareal annet:	0	Vannforsyning:	Tilkn. off. vannverk	Igangsettingstillatelse:	31.05.2017		
Bygningsendringskode:		Bruksareal totalt:	100	Avløp:	Offentlig kloakk	Tatt i bruk:			
Bygningstype:	Stort frittliggende boligbygg på 2 etg.	Bruttoareal bolig:	0	Har heis:	Nei	Midlertidig brukstillatelse:	25.06.2018		
Næringsgruppe:	Bolig	Bruttoareal annet:	0	Alternativt areal:	0	Ferdigattest:	24.02.2021		
Bygningsstatus:	Ferdigattest	Alternativt areal 2:	0						
Energikilder:									
Oppvarming:									
Etasjer									
Etasje	Antall boenheter	BRA bolig	BRA annet	BRA totalt	BTA bolig	BTA annet	BTA totalt	Alt. areal	Alt. areal 2
H02	1	50	0	50	0	0	0	0	0
H01	1	50	0	50	0	0	0	0	0
Bruksenheter									
Adresse	Bruksenhetsnummer	Bruksenhetstype	Bruksareal	Ant. rom	Kjøkkentilgang	Bad	WC	Matrikkelenhet	
55151 Nye Stenklevvei 1 F	H0101	Bolig	50	2	Kjøkken	1	1	24/331/0/2	
Kontaktpersoner									
Rolle	Føds.dato/org.nr	Navn	Bruksenhet	Adresse					
Tiltakshaver	997467280	BEB BYGG AS		Postboks 108 4801 ARENDAL					

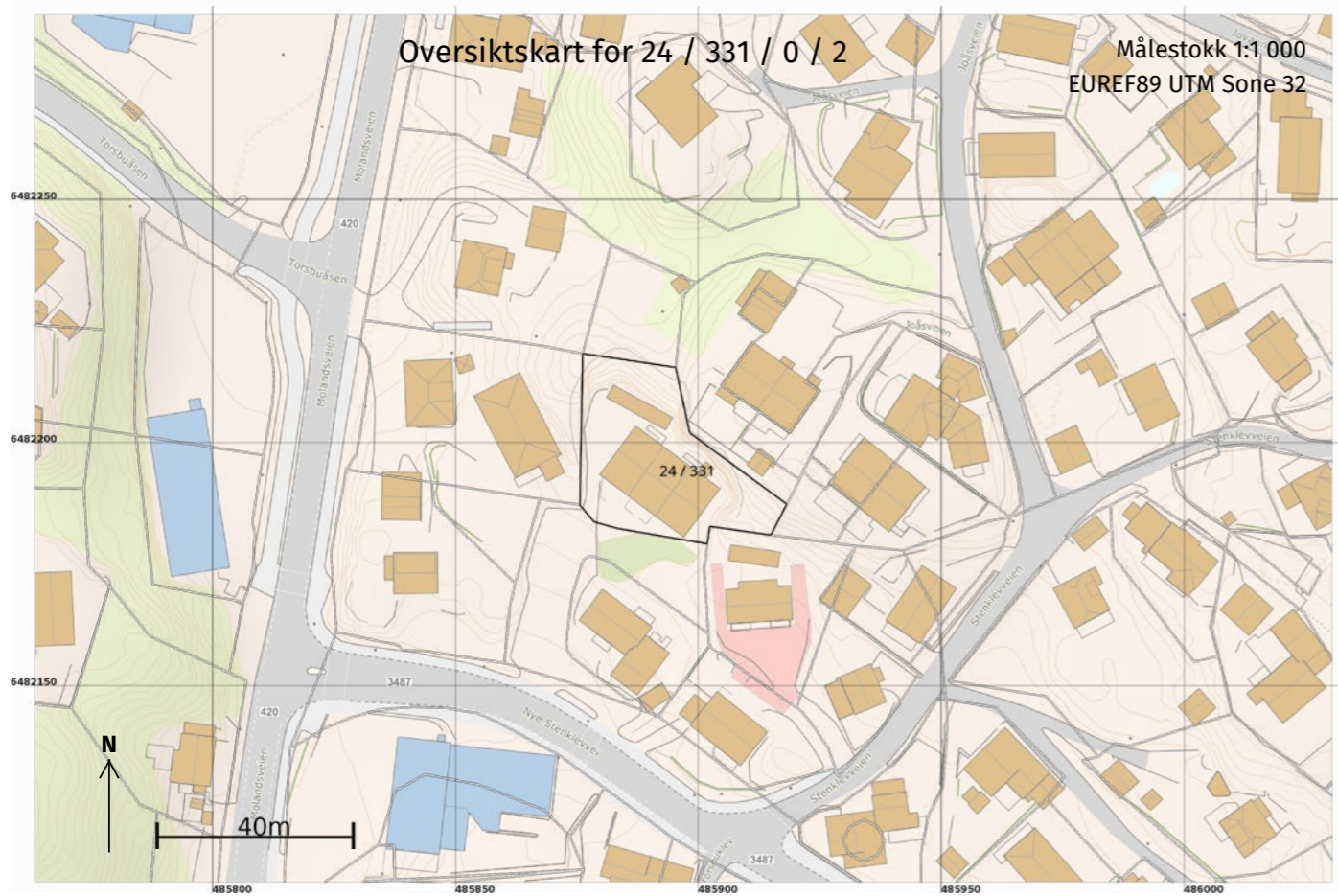

02.01.2025 12:47

Side 5 av 5

BYGGMANN		FASE 1 OG 2	
TEMA: 6-MANNSBOLIG	ANSVARLIG PROSJEKT BRUKNER: Arendal kommune	DATE: 23.06.2016	www.byggmann.no
LEVERANDØR: BHB BYGG AS	ANSVARLIG PROSJEKT BRUKNER: DAKARK AS	DB: 976598407	501
PROSJEKT: 4801 ARENDAL	ANSVARLIG PROSJEKT BRUKNER: PB 108	INT. PROSJEKT: 6004-16	www.byggmann.no
TEMA: 6-MANNSBOLIG	ANSVARLIG PROSJEKT BRUKNER: Arendal kommune	DATE: 23.06.2016	www.byggmann.no
LEVERANDØR: BHB BYGG AS	ANSVARLIG PROSJEKT BRUKNER: DAKARK AS	DB: 976598407	501

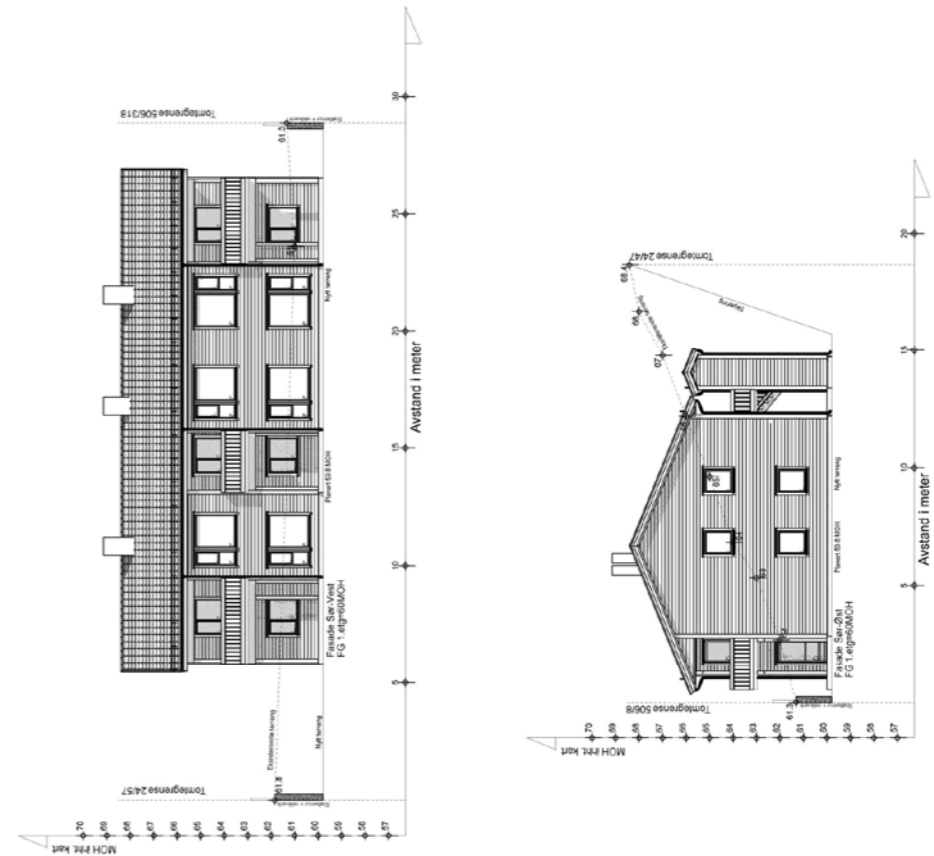

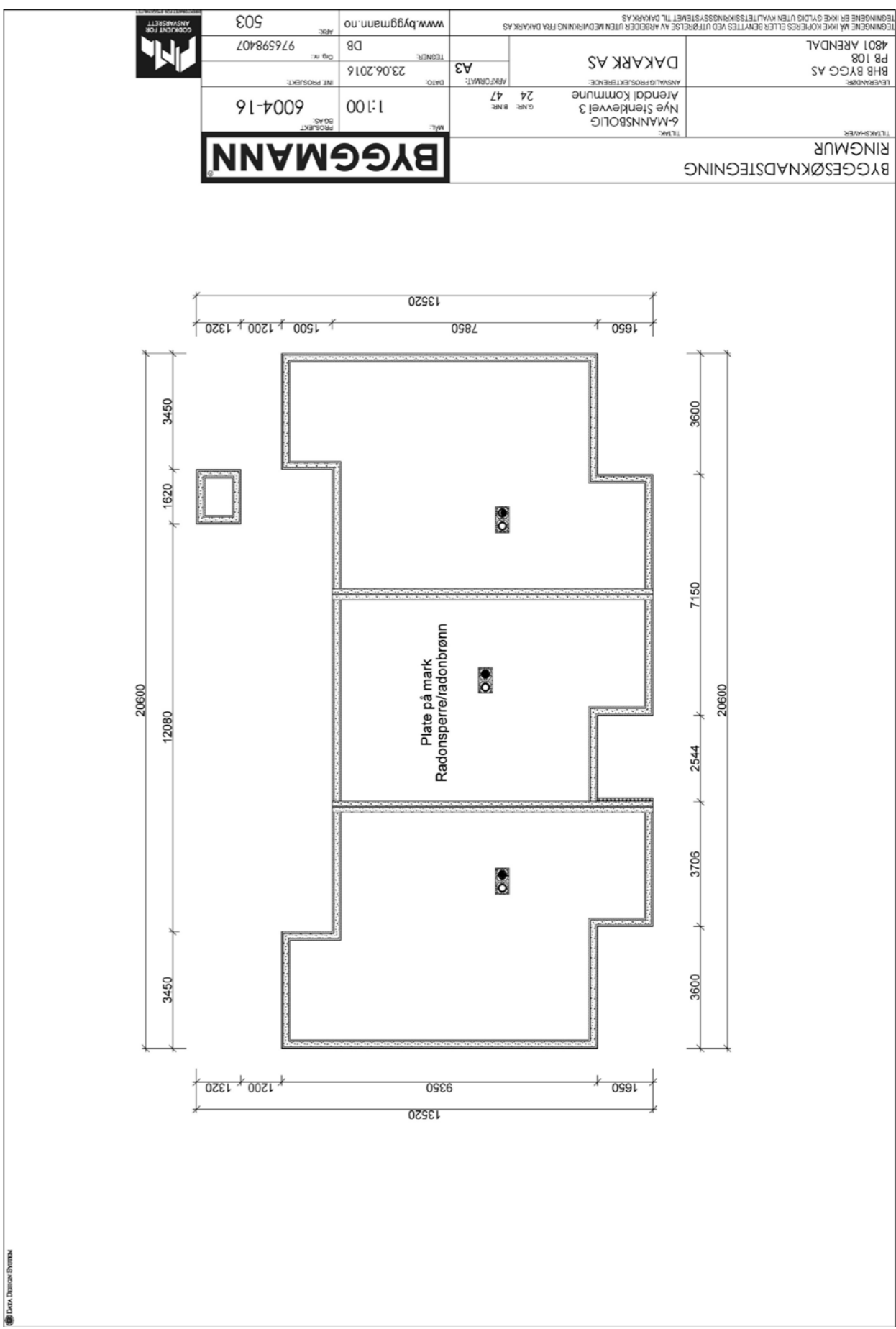
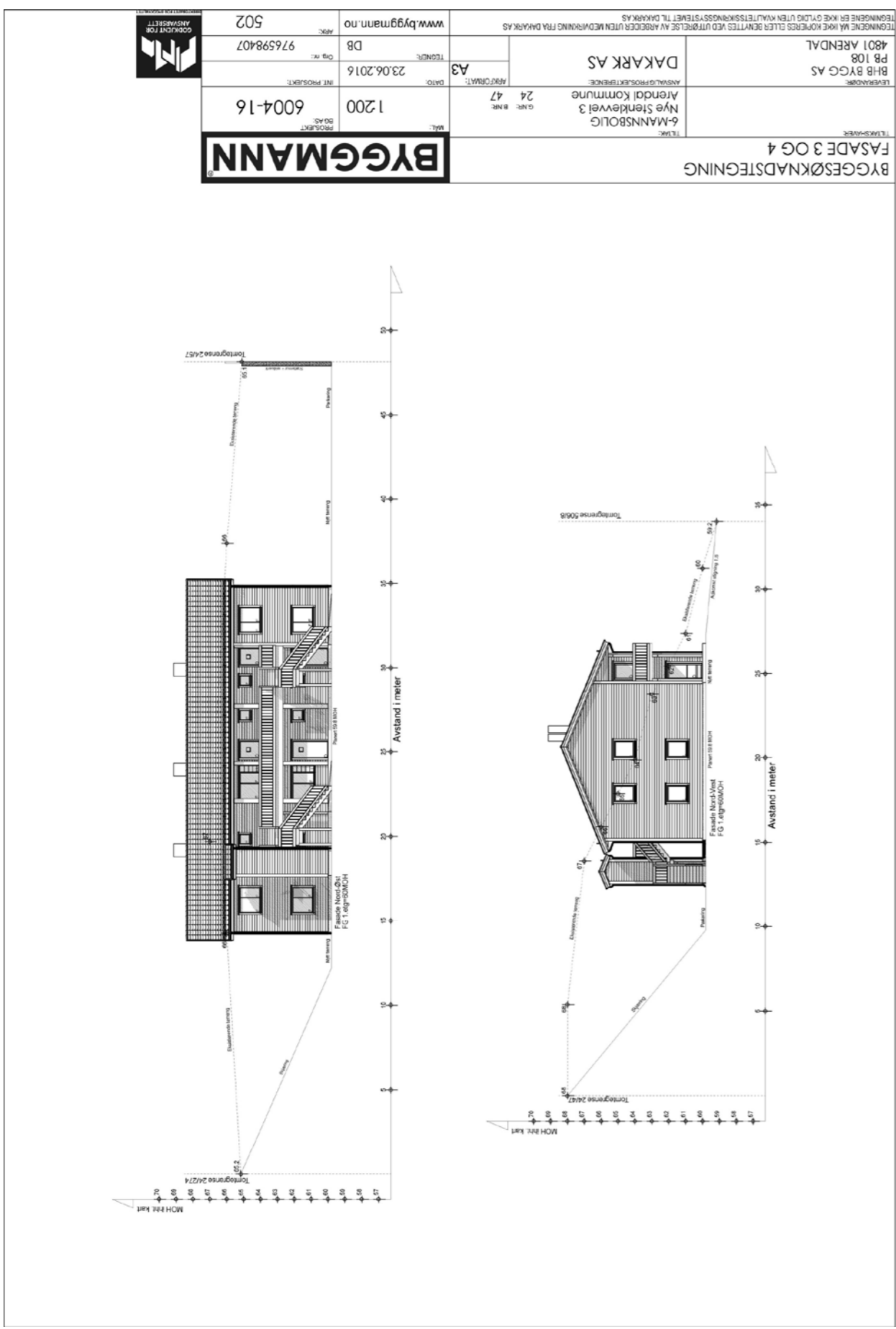

LEVERANDØR: BIB BYGG AS PB 108 4801 ARENDAL		ANSVÅRSPROJEKTLEDER: DAKAR AS	
TEKNOLOGI: DB		DATO: 23.06.2016	
PROSJEKT NO: 6004-16		INFORMASJON: 1:100	
BYGGMANN		www.byggmann.no	
505		976598407	

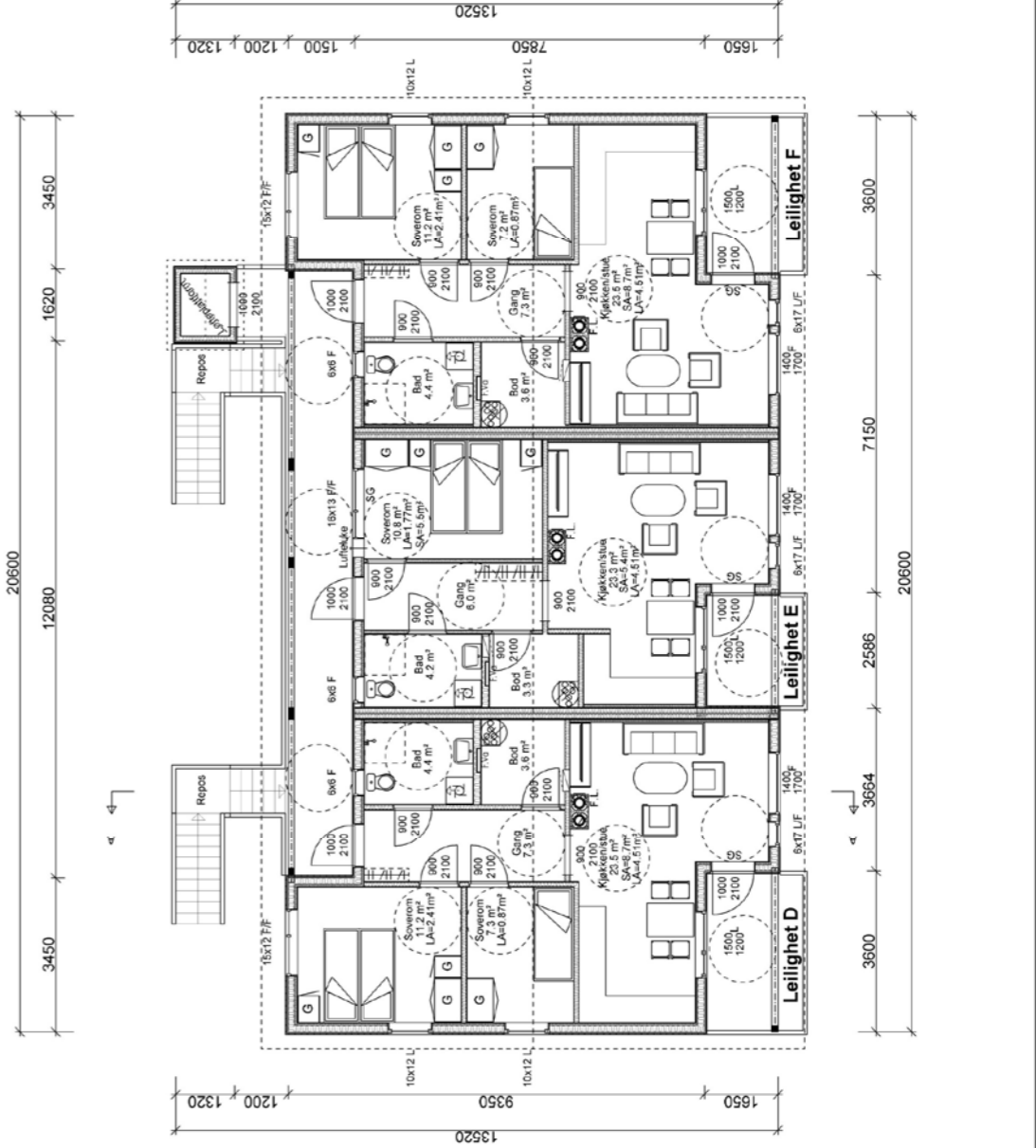

© DAKAR, Dattveit & Østmark

LEVERANDØR: BIB BYGG AS PB 108 4801 ARENDAL		ANSVÅRSPROJEKTLEDER: DAKAR AS	
TEKNOLOGI: DB		DATO: 23.06.2016	
PROSJEKT NO: 6004-16		INFORMASJON: 1:100	
BYGGMANN		www.byggmann.no	
504		976598407	

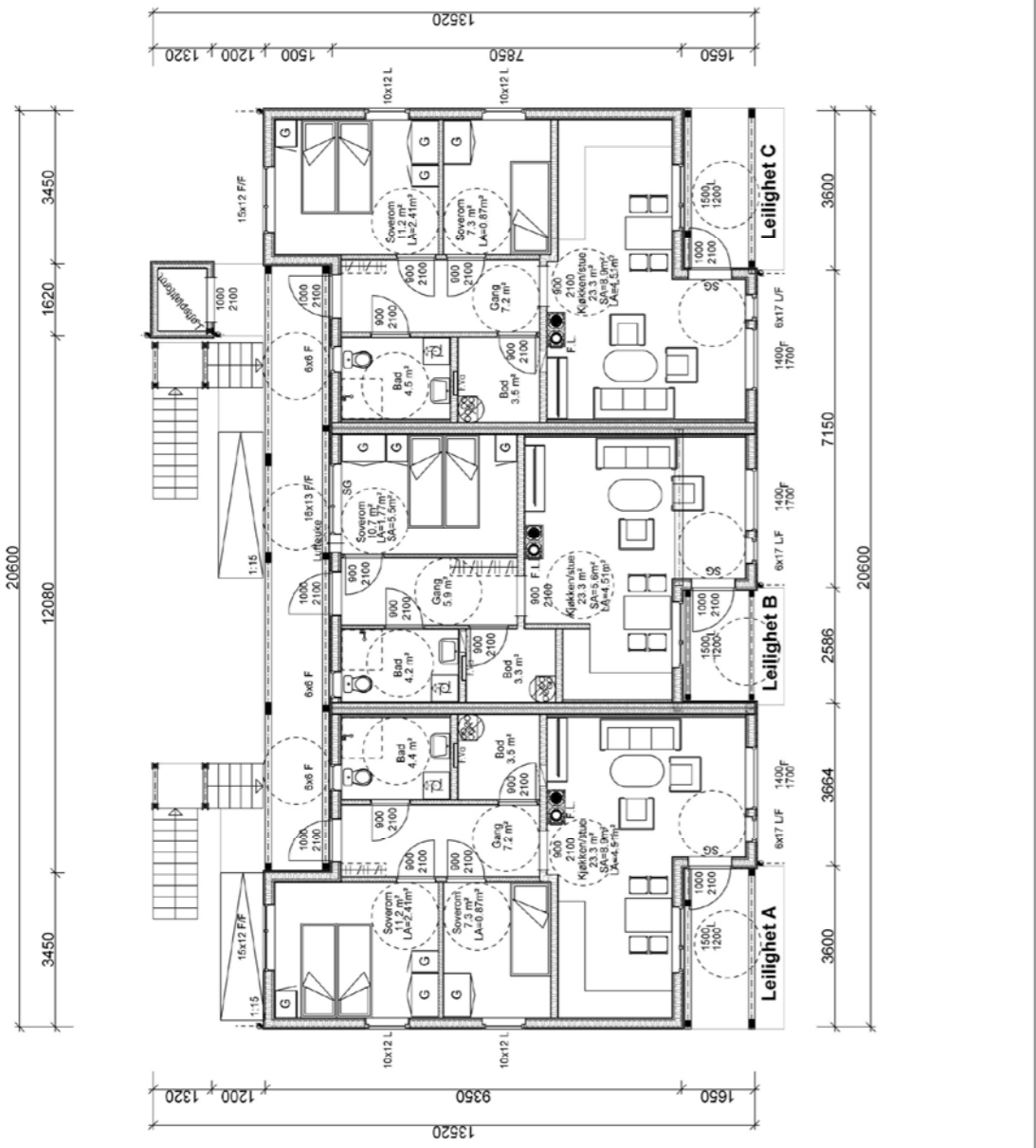

© DAKAR, Dattveit & Østmark

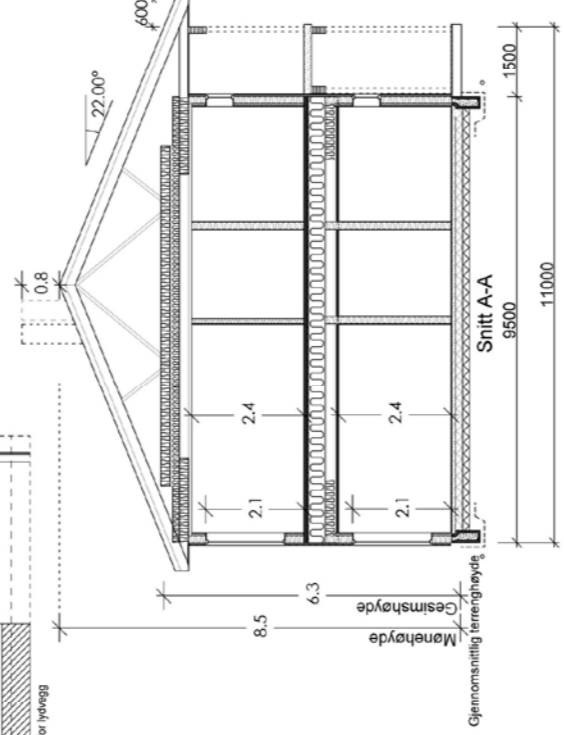
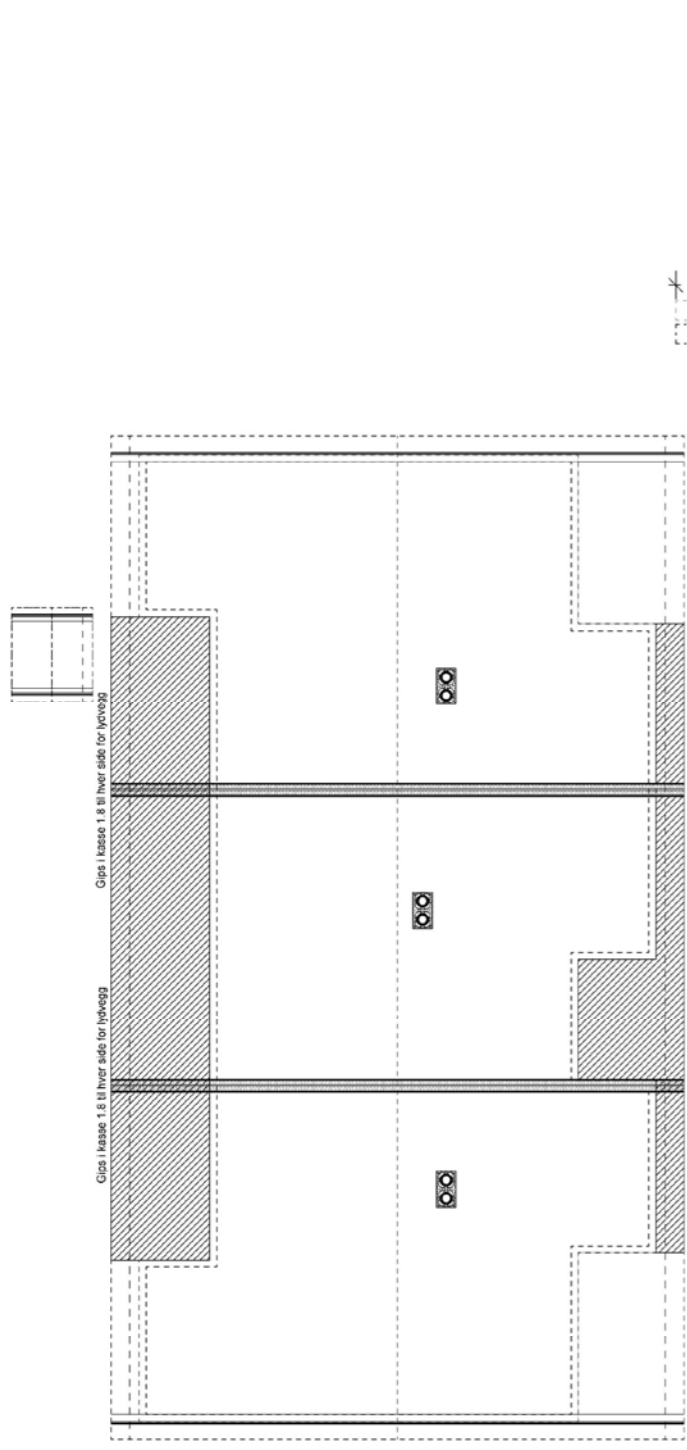

	BRA	Utv omvegd BPA	BYA	Omlests, 1-1sg	BTA	Oppvarmet Volum	FRASE	BRUKSOM
1. Etg	17.4 m ²	33 m ²		69.1 m	193.7 m ²	42.1 m ³		
2. Etg	49.9 m ²	36.4 m ²						
Leilighet A	59.9 m ²					55.5 m ³	4.4 m ²	
Leilighet B	49.9 m ²					45.5 m ³	4.1 m ²	
Leilighet C	59.9 m ²					55.5 m ³	4.4 m ²	
Leilighet D	49.9 m ²					55.5 m ³	4.4 m ²	
Leilighet E	49.9 m ²					55.5 m ³	4.0 m ²	
Leilighet F	49.9 m ²					55.5 m ³	4.0 m ²	
TOTAL	356.6 m ²	66.4 m ²	261.7 m ²	69.1 m	387.4 m ²	842 m ³	310.6 m ²	22.4 m ²

BYGGMANN

BYGGESKJADSTEGNING
TAKPLAN OG SNITT

LEVERANDØR:	BHB BYGG AS	ANSVÅRSPROSJEKTBRANNE:	DAKARRE AS
PROSJEKT NO.:	6004-16	PROSJEKT NO.:	6004-16
MÅL:	1:100	MÅL:	1:100
PROSJEKT DATUM:	23.06.2016	PROSJEKT DATUM:	23.06.2016
INT. PROSJEKT:	DB	INT. PROSJEKT:	DB
OPP. NO.:	976598407	OPP. NO.:	976598407
APP.:	506	APP.:	506



TEGNINGEN ER IKKE GYLDIG UTEN KONTROLL AV ARBEIDERS UTEN MEDVIRNING FRA DAKARRE AS
TEGNINGEN ER IKKE GYLDIG UTEN KONTROLL AV ARBEIDERS UTEN MEDVIRNING FRA DAKARRE AS

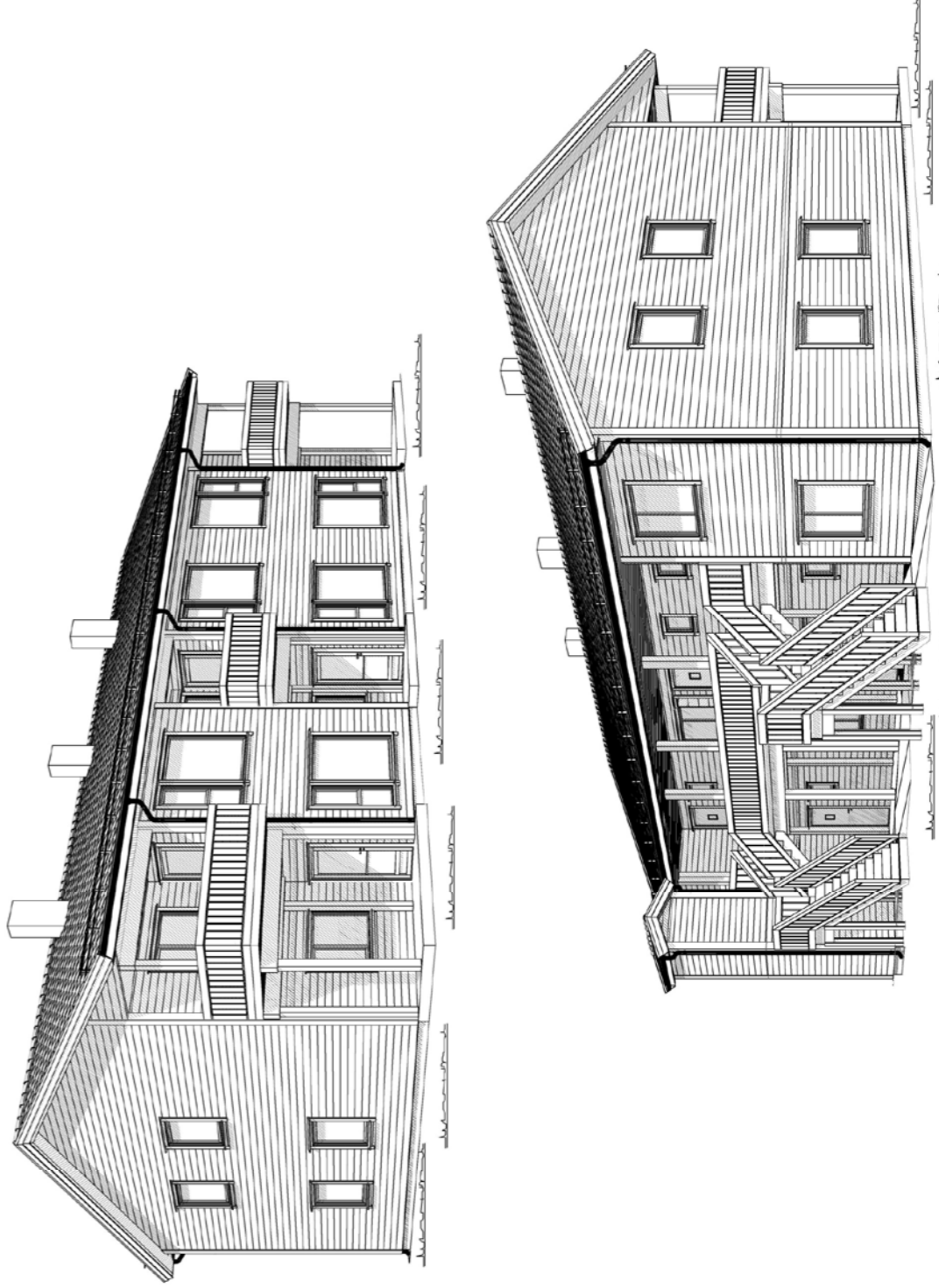

BYGGMANN

BYGGESKJADSTEGNING
PERSPEKTIV

LEVERANDØR:	BHB BYGG AS	ANSVÅRSPROSJEKTBRANNE:	DAKARRE AS
PROSJEKT NO.:	6004-16	PROSJEKT NO.:	6004-16
MÅL:	1:	MÅL:	1:
PROSJEKT DATUM:	23.06.2016	PROSJEKT DATUM:	23.06.2016
INT. PROSJEKT:	DB	INT. PROSJEKT:	DB
OPP. NO.:	976598407	OPP. NO.:	976598407
APP.:	507	APP.:	507

TEGNINGEN ER IKKE GYLDIG UTEN KONTROLL AV ARBEIDERS UTEN MEDVIRNING FRA DAKARRE AS
TEGNINGEN ER IKKE GYLDIG UTEN KONTROLL AV ARBEIDERS UTEN MEDVIRNING FRA DAKARRE AS

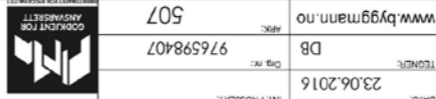



Arendal kommune

Postboks 123
4891 Grimstad

Telefon: 37 01 30 00

MEGLEROPPLYSNINGER

Disse opplysninger er gitt i henhold til informasjon som foreligger i kommunens arkiv/databaser.

Kommunen er ikke ansvarlig for eventuelle feil/mangler i produktinformasjonen.

Eiendomsopplysninger:

Gnr.:	24	Bnr.:	331	Fnr.:		Snr.:	2
Adresse:	Nye Stenklevvei 1F, 4846 Arendal					Dato:	02.01.2025 EM
Beregnet areal:	1013 m ²						
Bygningstype:	Stort frittliggende boligbygg på 2 etg.						
Tatt i bruk:	2018						
X	Ja		Nei	Ferdigattest/midlertidig brukstillatelse - bygg			
X	Ja		Nei	Ferdigmelding VA			

Denne megleroppgaven inneholder følgende:

x	Situasjonskart
x	Ledningskart (Kommunalt vann- og avløpsnett)
x	Vegstatus-kart
x	Kommunale eiendomsgebyrer
x	Bygningstegninger
x	Matrikkelrapport

Arealplanstatus – oversendt i egen forsendelse

- kommuneplan
- reguleringsplan/bebyggelsesplan/planer under arbeid
- reguleringsplan med situasjonskart (situasjonskartet er ikke juridisk bindende)
- reguleringsbestemmelser

Vann- og avløpsforhold

	Ja	Nei
Offentlig vann	<input checked="" type="checkbox"/>	<input type="checkbox"/>
Offentlig avløp	<input checked="" type="checkbox"/>	<input type="checkbox"/>
Privat avløpsanlegg	<input type="checkbox"/>	<input checked="" type="checkbox"/>
Vannmåler	<input checked="" type="checkbox"/>	<input type="checkbox"/>

Arendal kommune jobber aktivt med tilsyn av private avløpsløsninger. For husstander som har innlagt vann, privat eller kommunalt, og ikke er koblet til det kommunale avløpsnettet, må det forventes tilsyn av anlegget ved eiendommen og potensiell kostnad for utbedring av avløpsanlegget.

Bygninger med slamavskiller som er tilknyttet offentlig avløp kan få pålegg om utkopling av slamavskilleren.

Dersom ledningsnettet krysser privat grunn kan det foreligge spesiell avtale om dette. Avtalen kan enten være tinglyst eller den kan foreligge i kommunens arkiv.

Grunneier vil være ansvarlig for å gjennomføre/bekoste eventuelle tiltak med hensyn til utbedring av lekkasje på private stikkledninger for vann/avløp.

	Ja	Nei
Pålegg Vann/Avløp gitt	<input type="checkbox"/>	<input checked="" type="checkbox"/>

Kommunale eiendomsgebyr

Kommunale eiendomsgebyr for 2024	kr. 10 741,-
Herav eiendomsskatt pr år	kr. 2 174,-

For eiendommen med vannmåler, blir forbruket på vann og avløp avregnet på første termin (januar). Forbruket vil variere ut fra antall personer i boligen. Ved eierskifte bør vannmåler leses av. Det må også sjekkes når forrige avlesning ble gjort. Ta kontakt med kommunen hvis forbruket for vann og avløp endres.



Agder Renovasjon har ansvar for avfallsordningen. For opplysninger om renovasjonsabonnementet og gebyr må Agder Renovasjon kontaktes.

Eiendommer med private avløpsanlegg blir fakturert for et tilsynsgebyr, pr d.d. kr 853,- pr år.

Utsnitt av GRUNNKART	Tegnforklaring	
	<ul style="list-style-type: none"> — Nøyaktig — Middels nøyaktig — Mindre nøyaktig — Mindre - lite nøyaktig — Unøyaktig 	



Kartet er ikke målestokkholdig

Utsnitt av LEDNINGSKART	Tegnforklaring:	
	<ul style="list-style-type: none"> — Vannledning - - - Avløp fellesledning - - - Avløp spillvannsledning - - - Overvannsledning o Kum  Planlagte vann- og avløpsanlegg 	



Kartet er ikke målestokkholdig

Utsnitt av VEGSTATUS-KART	Tegnforklaring	
	<ul style="list-style-type: none">  Privat veg  Privat gang- og sykkelsti/gågate  Kommunal veg  Kommunal gang- og sykkelsti/gågate  Riks/fylkesveg  Fylkets gang- og sykkelsti/gågate  Skogsbilveg  E-18  Statlig gang- og sykkelsti/gågate 	

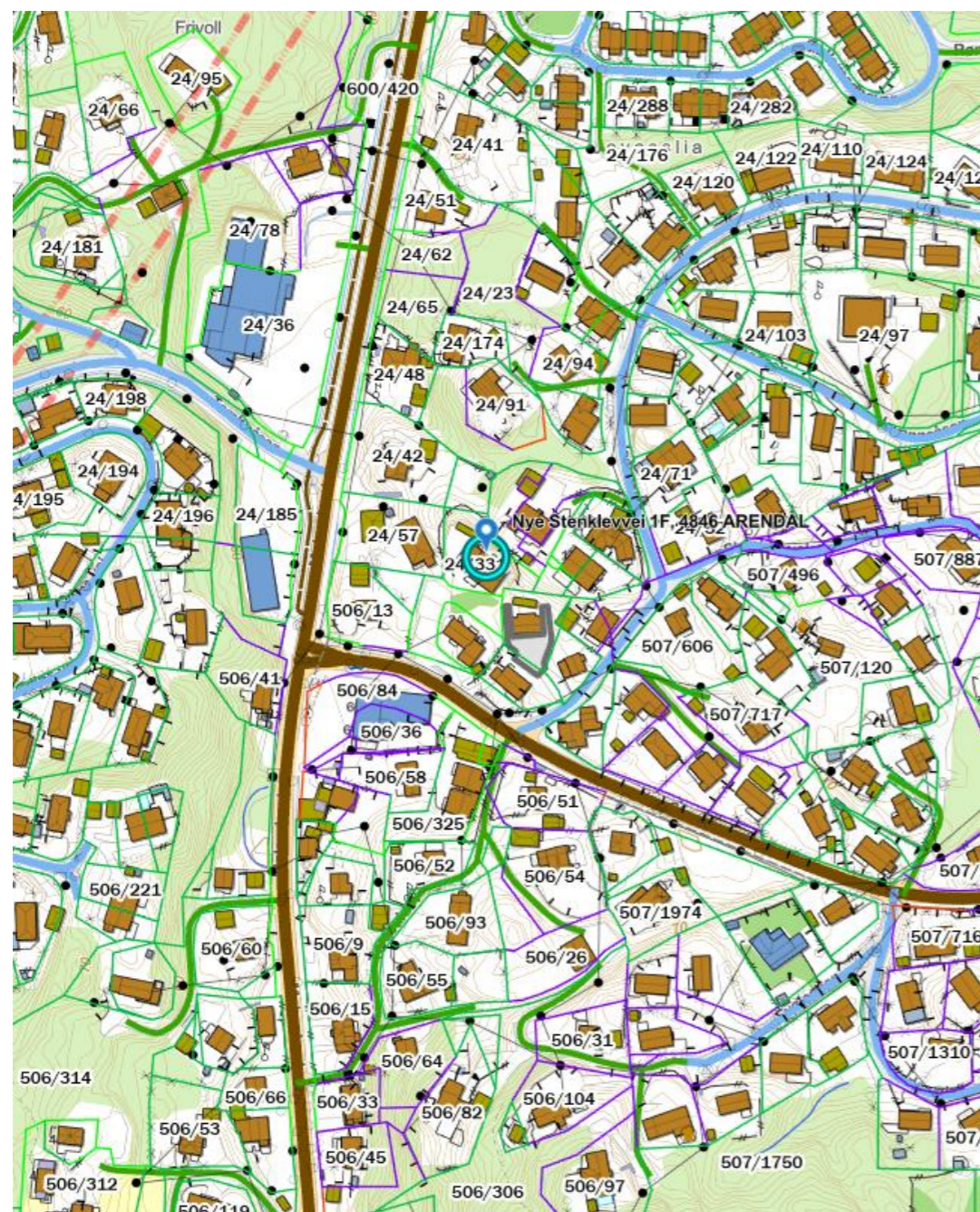

Kartet er ikke målestokkholdig



Arendal kommune
Arealplanstatus

Gnr.	24	Bnr.	331	Fnr.		Seksj. nr.:	2
Adresse:	Nye Stenklevvei 1F					Dato:	18.12.2024 lgu

Kommuneplan:
Gjeldende kommuneplan: Planperiode 2023– 2033

Formål:

Hensynssone; detaljeringssone bebyggelsesplan
Beskrivelse: Gjeldende reguleringsplan styrer arealbruksformålene for området (grå skravor).

Avvikssone støy (H290) Arendal sentrum og sentrene Saltrød, His og Nedenes er angitt som avvikssone for støy. I avvikssonene kan boligbebyggelse, barnehager og pleieinstitusjoner etableres i gul og rød sone dersom følgende tiltak er ivaretatt: Boliger skal ha minimum en fasade som vender mot stille side, jfr. tabell 3 i T-1442/16

Se kartutsnitt i figur 1.1 under.

Reguleringsplan:

Arealplanid:	Plannavn:	Vedtatt i kraft:
09062013-2	Nye Stenklevvei 3 Reguleringsbestemmelser; se eget vedlegg	27.03.2014

Formål:

Boligbebyggelse

Se kartutsnitt i figur 1.2 under.

Planer under arbeid:	NEI	<input checked="" type="checkbox"/> JA
-----------------------------	-----	--

Merknader:

[Stenklev - Arendal kommune](#)

Opplysningene er gitt etter de dokumenter som finnes i vårt arkiv med direkte betydning for eiendommen og gir ingen garanti med hensyn til fremtidige planer.

Se vår hjemmeside for nyttig informasjon om planer i Arendal kommune.

<https://www.arendal.kommune.no/>

Utsnitt av
KOMMUNEPLANEN 2023-2033

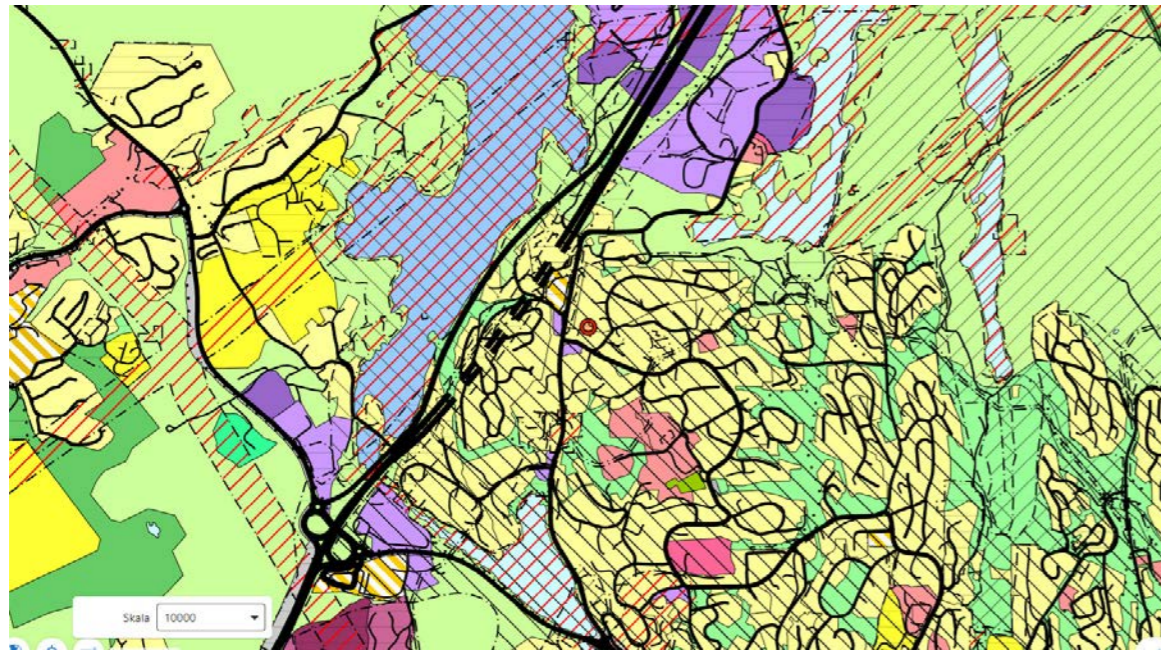

Fig. 1.1 Utsnitt av gjeldende kommuneplan (Kartet er ikke målestokkholdig)
Området er regulert og angitt med hensynssone "detaljeringszone reguleringsplan" i
Kommuneplanen 2023 – 2033. Det betyr at reguleringsplanen angir arealbruksformålene innenfor
planområdet

Utsnitt av
REGULERINGSPLAN/BEBYGGELSESP/UA



Med situasjonskart (Situasjonskartet er ikke juridisk bindende)

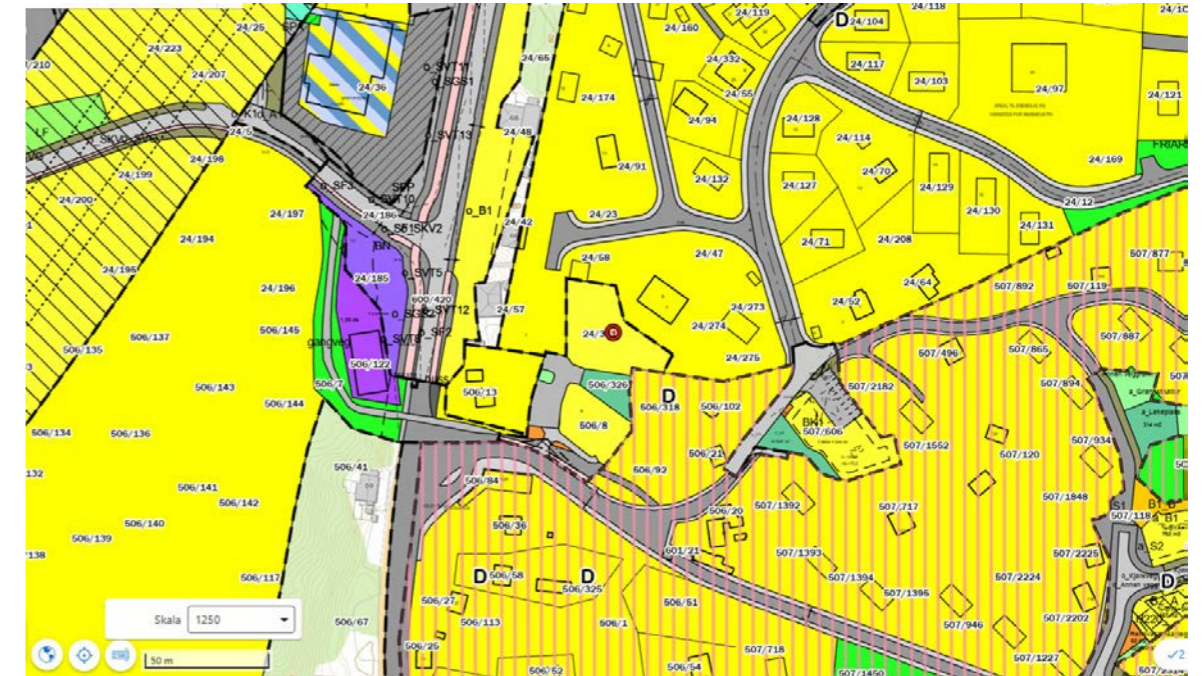

Fig. 1.2 Utsnitt av gjeldende reguleringsplan (Kartet er ikke målestokkholdig).

ARENDAL KOMMUNE

Planbestemmelser for Detaljplan for Nye Stenklevvei 3

Arkivsak: 2012/7638
Arkivkode: 09062013-2

Reguleringsplan med bestemmelser vedtatt i Arendal bystyre: 27.03.2014, PS 14/46
Plankartet dato: 01.01.2013, sist revidert: 01.02.2014

1. GENERELT

- 1.1 Disse bestemmelser gjelder for det område som er vist med reguleringsgrense på plankartet. Innenfor området skal arealene disponeres til følgende formål:

BEBYGGELSE OG ANLEGG:

Konsentrert Boligbebyggelse
Renovasjon
Privat lekeplass

SAMFERDSELSANLEGG OG TEKNISK INFRASTRUKTUR

Kjøreveg
Fortau
Privat parkering
Annen veggrunn, sideareal

GRØNNSTRUKTUR

Vegetasjonsskjerm

HENSYNSSONER

Frisikt i kryss

2 BEBYGGELSE OG ANLEGG

- 2.1 Bebyggelse og anlegg BK1. Eksisterende 4-mannsbolig og garasje for en bil.
- 2.2 Bebyggelse og anlegg BK2. Det tillates oppført boligbygning med inntil 6 boligenheter innenfor byggegrenser. Kote gulv 1. etasje og maks takhøyde er angitt på plankartet. Det anlegges parkering for 3 biler på bakkenivå.
- 2.3 Bebyggelse og anlegg PR. Renovasjon. Felles for boligene innenfor planområdet.

- 2.4 Bebyggelse og anlegg PL. Nærlekeplass. Opparbeides etter funksjonskrav i retningslinjer for Kommuneplan 2011-2021. Felles for alle boligene innenfor planområdet.

3 SAMFERDSELSANLEGG OG TEKNISK INFRASTRUKTUR

- 3.1 Kjørevei PV. Privat atkomstvei. Felles for alle boligene innenfor planområdet.
- 3.2 OF1 og OF2. Offentlig fortau.
- 3.3 Annen veggrunn. Grøft og veiskulder.
- 3.4 PP1. Privat parkering. Det opparbeides 11 parkeringsplasser, hvorav 2 plasser tilpasset bevegelsehemmede.

4 GRØNNSTRUKTUR

- 4.1 Vegetasjonsskjerm. Beplantes med busker og lav vegetasjon.

5 HENSYNSSONER

- 5.1 H110. Frisikt i avkjørsel. Innenfor frisiktsonene skal terreng og evt. beplantning være slik at det ikke på noe sted blir høyere enn 0,5 meter over tilstøtende veiers nivå.

6 REKKEFØLGEBESTEMMELSER

- 6.1 Frisiktsoner skal opparbeides før boliger tas i bruk.
- 6.2 Lekeplass skal opparbeides før boliger tas i bruk.
- 6.3 Område for renovasjon skal være opparbeidet før boliger tas i bruk.

Arendal, 27.03.2014

Nora Moberg Lillegaard
saksbehandler



OVERSIKT OVER LØSØRE OG TILBEHØR TIL EIENDOMMEN

Oversikten er utarbeidet av Norges Eiendomsmeglerforbund, Eiendom Norge og Advokatforeningens Eiendomsmeglingsgruppe, og er gjeldende fra 1. januar 2020.

Generelt

Lov om avhending av fast eignedom (avhendingslova/avhl.) av 3. juli 1992 regulerer kjøper og selgers rettigheter og plikter ved overdragelse av fast eiendom og andeler i borettslag.

I henhold til avhl. § 3-4 skal eiendommen, når annet ikke er avtalt, overdras med innredninger og utstyr som etter lov, forskrift eller annet offentlig vedtak skal følge med. Det samme gjelder varig innredning og utstyr som enten er fastmontert eller er særskilt tilpasset bygningen, jf. avhl. § 3-5. Loven inneholder ingen detaljert oversikt over hva som omfattes av «innredning og utstyr», og over hva som skal regnes som «fastmontert eller særskilt tilpasset».

Partene kan fritt avtale hva som skal følge med eiendommen ved salg. Bransjens liste over løsøre og tilbehør som skal følge med eiendommen, er en del av avtalen mellom kjøper og selger dersom ikke annet er opplyst i salgsoppgaven, kjøper har tatt forbehold i bud eller avtale på annen måte er inngått. Der intet annet er avtalt, vil løsøre og tilbehør medfølge slik dette fremkommer av avhl. § 3-4 og § 3-5 og denne oversikt.

Produkter og installasjoner som medfølger overdras uten noen form for garantier, utover eventuell gjenværende leverandørgaranti.

Dersom det er noe i nedenstående liste som ikke finnes på eiendommen, vil det heller ikke medfølge.

1. HVITEVARER medfølger der dette er spesielt angitt i salgsoppgaven.
2. HELDEKKENDE TEPPER følger med uansett festemåte.
3. VARMEKILDER, slik som ovner, kaminer, peiser, varmpumper og panelovner, følger med uansett festemåte. Frittstående biopeiser/varmeovner og terrassevarmere medfølger ikke. Det følger ikke med varmekilder i rom som ikke har vegg- eller fastmonterte varmekilder på visning.
4. TV, RADIO OG MUSIKKANLEGG. TV-antennene og fellesanlegg for TV, herunder parabolantenne, og tuneren/dekoder/tv-boks medfølger der dette eies av selger. Veggmontert TV/flatskjerm med tilhørende festeordning samt musikkanlegg følger ikke med (se også punkt 12).
5. BADEROMSINNREDNING/UTSTYR. Badekar, dusjkabinett, dusjvegger, alle fastmonterte speil og hyller, fastmonterte glass- og håndkleholdere, herunder håndklevarmere samt baderomsinnredning, medfølger.
6. GARDEROBESKAP medfølger, selv om disse er løse. Fastmonterte garderobehyller og knagger medfølger. Innredning i garderobeskap, for eksempel løse eller fastmonterte trådkurver, hyller, stenger og lignende, medfølger.

7. KJØKKENINNREDNING medfølger, herunder også åpne, fastmonterte hyller og løs eller fastmontert kjøkkenøy.

8. MARKISER, PERSIENNER og annen type innvendig og utvendig solskjerming, gardinoppheng, lamellgardiner og liftgardiner medfølger.

9. AVTREKKSIVIFTER av alle slag, samt fastmonterte aircondition/ventilasjonsanlegg, medfølger.

10. SENTRALSTØVSUGER medfølger med komplett anlegg, herunder slange, munnstykke mm.

11. LYSKILDER. Kupler, lysstoffarmatur, fastmonterte "spotlights", oppheng og skinner med spotlights samt utelys og hagebelysning medfølger. Veggglamper, krokhengte lamper, lysekroner, prismelamper og lignende som er koblet til sukkerbit eller stikkontakt følger likevel ikke med.

12. INSTALLERTE SMARTHUSLØSNINGER med sentral som styrer lys, varme, lyd o.l., samt tilhørende trådløse enheter som brytere, sensorer, kameraer, integrerte høyttalere el. medfølger. Enkle lysstyringssystem f.eks. med en sentral som kun styrer lyspærer eller smartpærer montert i sokkel medfølger likevel ikke.

13. UTVENDIGE SØPPELKASSER og eventuelt holder/hus til disse medfølger.

14. POSTKASSE medfølger.

15. UTENDØRS INNRETNINGER slik som flaggstang, fastmontert tørkestativ, samt andre faste utearrangementer som f.eks. badestamp, boblekar/jacuzzi og liknende utendørs kar, lekestue, lekestativ, utepeis, fastmontert trommel til vannslange, medfølger. Guidekabel/avgrensingskabel til robotgressklipper medfølger, men robotgressklipper og ladestasjon for denne medfølger ikke.

16. FASTMONTERT VEGGLADER/LADESTASJON TIL EL-BIL medfølger uavhengig av hvor laderen er montert.

17. SOLCELLEANLEGG med tilhørende teknisk infrastruktur medfølger.

18. GASSBEHOLDER til gasskomfyr og gasspeis medfølger.

19. BRANNSTIGE, BRANNTAU, feiestige og lignende medfølger der dette er påbudt. Løse stiger medfølger ikke.

20. BRANNSLUKNINGSAPPARAT, BRANNSLANGE og RØYKVARSLER medfølger der dette er påbudt. Det er eier og brukers plikt til å se til at utstyret forefinnes på enhver eiendom. Hvis annet ikke er uttrykkelig avtalt, skal dette derfor alltid følge med ved salg av eiendom.

21. SAMTLIGE NØKLER til eiendommen som selger er i besittelse av skal overleveres kjøper på overtakelsen, herunder nøkler til eventuelle boder, uthus, garasjeportåpner e.l. Låses boder, uthus e.l. med hengelås, skal lås og nøkler til disse medfølge.

22. GARASJEHYLLER, bodhyller, lagringshyller og oppheng til bildekk medfølger såfremt de er fastmontert.

Planter, busker og trær som er plantet på tomten, eller fastmonterte kasser og lignende er en del av eiendommen og medfølger i handelen.

HELP Boligkjøperforsikring

Boligkjøperforsikring

- Advokathjelp ved boligkjøpet og i 5 år fremover.
- Er kjøpers motvekt til selgers boligselgerforsikring.
- Gir deg advokathjelp hele veien til rettskraftig dom, om nødvendig.

Boligkjøperforsikring **PLUSS**

- Advokathjelp ved boligkjøpet og i 5 år fremover.
- Er kjøpers motvekt til selgers boligselgerforsikring.
- Gir deg advokathjelp hele veien til rettskraftig dom, om nødvendig.
- Advokathjelp i de viktigste rettsområdene i privatlivet.

PLUSS gir boligeiere sterkt rabatterte advokathjelp. Be om råd eller hjelp i retten når du trenger det fra Norges viktigste advokatmiljø for privatpersoner.

PLUSS kan bare tegnes samtidig med boligkjøperforsikringen, og koster kun kr 2 800 i tillegg. **PLUSS** fornyes årlig - om du ønsker det.

Borettslag/aksjeleilighet:	Kr 7 200
Selveierleilighet/rekkehus:	Kr 10 400
Ene-/tomannsbolig, tomt:	Kr 15 100

Rettsområder du får hjelp med

Samboeravtale, ektepakt og arv

Forbrukerkjøp og håndverkertjenester

Utleie og naboforhold

Tomtefeste, veirett og andre servitutter

Plan- og bygningsrett

Skatt ved oppussing, utleie og eiendomssalg

Tilgang til digitale juridiske avtaler via Min side



Viktige endringer i avhendingsloven

Den 1. januar 2022 ble avhendingsloven endret på viktige punkter for både kjøper og selger. Samtidig fikk vi en ny forskrift som regulerer jobben en takstmann skal gjøre. Den nye forskriften stiller strengere krav til tilstandsrapportene som er en viktig del av kontrakten ved boligsalg. HELP, landets største advokatmiljø for boligkjøpere, har laget en kort innføring i de nye reglene.

Forbudt å selge bolig "som den er"

Du har kanskje hørt at de fleste brukte boliger har vært solgt «som de er»? Dette forbeholdet innebar at selger fraskrev seg ansvar for skjulte feil og mangler. Det var bare hvis selger hadde holdt tilbake eller gitt uriktig informasjon, eller hvis boligen var i vesentlig dårligere stand at kjøper kunne nå frem med et krav mot selger.

Fra 1. januar 2022 kan ikke selger lenger ta generelle forbehold av «som den er»-typen. Dette betyr at når vi da skal vurdere om en bolig har en mangel, må vi vurdere grundig hva som fremgår av kjøpsavtalen. Med kjøpsavtalen menes alle dokumenter og opplysninger som tilbys før kjøpet, også FINN-annonsen og alle vedleggene til salgsoppgaven. Hvis kjøpsavtalen ikke gir et klart svar (av typen "Det følger egen parkeringsplass med leiligheten" eller "Badet er renoverert av fagfolk"), må vi vurdere hva kjøper kan forvente basert på blant annet eiendommens synlige tilstand, alder, opplysningene som er gitt ved salget, feilenes art, karakter og omfang.

Egenandel

Avhendingsloven har også fått en ny bestemmelse om egenandel. Egenandelen slår først inn når det er påvist at eiendommen har en mangel. Når det er et avvik fra kontrakten som utgjør en mangel, skal oppgjøret reduseres med 10 000 kroner, uavhengig av om utbedringskostnadene er høye eller lave. Dette innebærer blant annet at kjøper ikke kan rette krav mot selger hvis det koster mindre enn 10 000 kroner å utbedre mangelen.

Selv om utbedringskostnadene er høye, kan det likevel tenkes at feil ved boligen ikke utgjør mangler etter loven. Dette avhenger av hva som er avtalt mellom partene, og hva kjøper kan forvente basert på de momentene vi har nevnt over.

Nytt om tilstandsrapporter

Tidligere ble det ikke stilt noen konkrete krav til hva en tilstandsrapport skulle inneholde og hvordan den skulle se ut. Dette hadde som konsekvens at tilstandsrapportene varierte i innhold og kvalitet. I den nye forskriften til avhendingsloven stilles det en rekke krav for at en tilstandsrapport skal regnes som godkjent.

“Vi unner ingen å stå alene”

Retts skal være rett. For alle.



Boligkjøperforsikring tegnes hos eiendomsmegler senest ved kontraktsgjøring og gir rett til advokathjelp inntil 5 år etter overtakelse. Forsikringen betales som del av oppgjøret ved boligkjøpet. **PLUSS**-dekningen fornyes årlig ved faktura fra HELP.

Egenandel kr 4 000 påløper ved takst, tvist eller 10 timer advokatbistand, avhengig av hva som kommer først. Meglerforetaket mottar kr 4 200/4 600/5 000 i kostnadsgodtgjørelse, avhengig av boligtype, samt et tillegg på kr 1 000 ved salg av **PLUSS**.

Vi tar forbehold om pris- og vilkårsendringer. Hvis premien ikke er innbetalt ved overtakelse, vil avtalen bli kansellert. For fullstendig informasjon om dekning og vilkår, se help.no

Har du spørsmål? Kontakt HELP på help.no/minside, telefon 22 99 99 99 eller epost post@help.no

HELP
Retts skal være rett. For alle.

HELP
Retts skal være rett. For alle.



Forts. Viktige endringer i avhendingsloven

Opplysningene i tilstandsrapporten skal gis på en forbrukervennlig måte, og det er beskrevet hva takstmannen skal vurdere og hvordan noen av undersøkelsene skal gjennomføres.

Vi har tro på at kjøpere nå vil få bedre informasjon i forkant av salget og dermed et bedre beslutningsgrunnlag.

Kjøpers undersøkelsesplikt lovfestes

Avhendingsloven har også fått en regel om undersøkelsesplikt for kjøper. Regelen tydeliggjør at kjøperen skal anses å kjenne til forhold som er tydelig beskrevet i tilstandsrapporten eller annen relevant salgsdokumentasjon. Det fremgår av loven at kjøperen ikke kan klage på avvik hvis disse er tydelig beskrevet i salgsdokumentasjonen, uavhengig av om kjøperen faktisk har satt seg inn i denne.

Det er derfor svært viktig at kjøper setter seg godt inn i alle dokumenter og opplysninger som tilbys i forkant av kjøpet. Hvis det er noe du ikke forstår, anbefaler vi at du stiller spørsmål til selger og/eller eiendomsmeidler. Dersom det er gitt motstridende opplysninger i salgsdokumentene, må du undersøke hvilke av opplysningene som er korrekte, og eventuelt ta forbehold dersom motstriden ikke avklares. Du kan ikke velge å holde deg til den opplysningen du liker best.

Arealavvik

Avhendingsloven har også fått en ny bestemmelse om arealavvik innendørs. Helt kort betyr endringen at eiendommen har en mangel hvis opplysningene om størrelse i salgsdokumentene ikke er riktig. Det er en forutsetning at avviket utgjør mer enn 2 % og minst én kvadratmeter, og at selgeren ikke godtgjør at opplysningene ikke har hatt betydning for kjøperen.

Viktig for kjøper å være klar over

Advokatene i HELP er fornøyde med regelendringer som bidrar til at kjøper får bedre informasjon. Dette kan redusere antall konflikter i etterkant av boligkjøpet.

Selv om selgers ansvar nå har blitt utvidet, er det ikke slik at alle feil er mangler etter avhendingsloven. Det er påregnelig med noen feil ved boligen på grunn av alder, slitasje, osv., og det som er opplyst ved salget, er naturligvis ikke mangler. Jo eldre boligen er, desto vanligere er det å avdekke feil. Det er svært viktig å lese salgsoppgaven nøye. Hvis det er gitt konkrete risikoopplysninger om bestemte bygningsdeler, er det påregnelig å måtte utbedre disse og denne kostnaden må kjøper dekke selv.

Hvis du har boligkjøperforsikring hos HELP, vil våre advokater hjelpe deg med å vurdere om du kan rette et krav mot selger/selgers boligselgerforsikringselskap. Dersom det er sannsynlig at du vil nå frem med et krav, forfølger vi saken for deg til den er løst.



HELP Renteforsikring

Renteforsikring dekker rentekostnader etter skatt og husforsikring for bolig som skal selges, hvis denne ikke er solgt tre måneder etter overtakelse av ny bolig. Forsikringen koster kr 5.900 og gjelder i ett år fra tidspunktet hvor du har overtatt din nye primærbolig og du har markedsført din gamle primærbolig sammenhengende i minst tre måneder.

- Utbetaling gis i inntil ni måneder
- Rentekostnader, samt kostnad til husforsikring dekkes med inntil kr 15.000 per måned
- Gjelder fast eiendom regulert til boligformål og som er registrert som din primærbolig
- Forsikringen gjelder i Norge

Bestilling gjøres av boligkjøper på www.help.no/renteforsikring. Forsikringen må bestilles innen sju dager etter kontraktsignering. Dersom boligen som skal selges allerede er markedsført før budaksept av ny bolig kan forsikring ikke tegnes.

For HELP kundesenter kontakt post@help.no eller tlf. 22 99 99 99.



Bud på 95 % eller mer av prisantydning behandles som at salg har funnet sted, selv om bud avslås, og forsikringsdekningen gjelder da til ny eier overtar (begrenset til 3 måneder etter budaksept). Det gjøres fradrag i erstatningen for eventuelle leieinntekter, skattefradrag på rentekostnader og renter og omkostninger som følge av mislighold av lån. Forsikringen dekker ikke mellomfinansiering eller andre lån som ikke direkte relaterer seg til primærboligen som skal selges. Forsikringen fornyes ikke, og gjelder ikke ved senere flytting. Dersom boligen ikke selges av autorisert megler / advokat gjelder ikke forsikringen. Forsikringen har en karantenetid på tre måneder. Tegning av HELP Renteforsikring tilbys kun til boligkjøpere som har kjøpt bolig gjennom samarbeidende eiendomsmeidlerkjede.



Forbrukerinformasjon om budgivning

Sist oppdatert med virkning fra 1. januar 2014, i forbindelse med ikrafttredelse av endringer i eiendomsmeglingsforskriften.

Informasjonen er utarbeidet av Forbrukerombudet, Forbrukerrådet, Den Norske Advokatforening ved Eiendomsmeglingsgruppen, Eiendomsmeglerforetakenes Forening og Norges Eiendomsmeglerforbund, på grunnlag av blant annet forskrift om eiendomsmegling § 6-3 og § 6-4.

Nedenfor gis en oversikt over de retningslinjer som forbrukermyndighetene og organisasjonene anbefaler benyttet ved budgivning på eiendommen. Avslutningsvis gis også en kort oversikt over de viktigste rettsreglene tilknyttet budgivning.

Før det legges inn bud på eiendommen oppfordres budgiver til å sette seg inn i all relevant informasjon om eiendommen, herunder eventuell salgsoppgave og teknisk rapport med vedlegg.

Gjennomføring av budgivning

- På forespørsel vil megler opplyse om aktuelle bud på eiendommen, herunder om relevante forbehold.
bolig ol. Normalt vil ikke et bud med forbehold bli akseptert før forbeholdet er avklart. Konferer gjerne med megler før bud avgis.
- Alle bud skal inngis skriftlig til megler, som formidler disse videre til oppdragsgiver. Kravet til skriftlighet gjelder også budforhøyelser og motbud, aksept eller avslag fra selger. Før formidling av bud til oppdragsgiver skal megler innhente gyldig legitimasjon og signatur fra budgiver. Kravet til legitimasjon og signatur er oppfylt for budgivere som benytter e-signatur, eksempelvis BankID eller MinID. Med skriftlige bud menes også elektroniske meldinger som e-post og SMS når informasjonen i disse er tilgjengelig også for ettertiden.
- Et bud bør inneholde eiendommens adresse (eventuelt gnr/bnr), kjøpesum, budgivers kontaktinformasjon, finansieringsplan, akseptfrist, overtakelsesdato og eventuelle forbehold som for eksempel usikker finansiering, salg av nåværende

- Megler skal legge til rette for en forsvarlig avvikling av budrunden. I forbrukerforhold (dvs. der oppdragsgiver er forbruker) skal megleren ikke formidle bud med kortere akseptfrist enn kl. 12.00 første virkedag etter siste annonserte visning. Etter denne fristen bør budgivere ikke sette en kortere akseptfrist enn at megler har mulighet til, så langt det er nødvendig, å orientere oppdragsgiver, budgivere og øvrige interessenter om bud og forbehold. Det bør ikke gis bud som diskriminerer eller utelukker andre budgivere. Dersom bud inngis med en frist som åpenbart er for kort til at megleren kan avvikle budrunden på en forsvarlig måte som sikrer oppdragsgiver og interessenter et tilstrekkelig grunnlag for sine handlingsvalg, vil megler fraråde budgiver å stille slik frist.

- Megleren vil uoppfordret gi sin vurdering av det enkelte bud overfor oppdragsgiveren, når budet er gitt innenfor fristene i punkt 4.

- Megleren skal så langt det er nødvendig og mulig holde budgiverne skriftlig orientert om nye og høyere bud og eventuelle forbehold. Megler skal så snart som mulig bekrefte skriftlig overfor budgivere at budene deres er mottatt.

- Etter at handel har kommet i stand, eller dersom en budrunde avsluttes uten at handel er kommet i stand, kan en budgiver kreve kopi av budjournalen i anonymisert form.

- Kopi av budjournal skal gis til kjøper og selger uten ugrunnet opphold etter at handel er kommet i stand. Dersom det er viktig for budgiver å bevare sin anonymitet, bør budet fremmes gjennom fullmektig.

Viktige avtalerettslige forhold

- Det eksisterer ingen angrerett ved salg/kjøp av fast eiendom.
om at eiendommen er solgt til en annen (man bør derfor ikke gi bud på flere eiendommer samtidig dersom man ikke ønsker å kjøpe flere enn en eiendom).
- Når et bud er innsendt til megler og han har formidlet innholdet i budet til selger (slik at selger har fått kunnskap om budet), kan budet ikke kalles tilbake. Budet er da bindende for budgiver frem til akseptfristens utløp, med mindre budet før denne tid avslås av selger eller budgiver får melding
- Selger står fritt til å forkaste eller akseptere ethvert bud, og er for eksempel ikke forpliktet til å akseptere høyeste bud.

- Når en aksept av et bud har kommet frem til budgiver innen akseptfristens utløp er det inngått en bindende avtale.

- Husk at også et eventuelt bud fra selger til kjøper (såkalte "motbud"), avtalerettslig er et bindende tilbud som medfører at det foreligger en avtale om salg av eiendommen dersom budet i rett tid aksepteres av kjøper.

Budskjema

aktiv.

For eiendommen:

Adresse: Nye Stenklevvei 1F
4846 ARENDAL

Meglerforetak: Aktiv Eiendomsmegling Arendal
Saksbehandler: Martine Strand

Oppdragsnummer:

Telefon: 936 15 788
E-post: martine.strand@aktiv.no

Undertegnede gir herved følgende bud på ovennevnte eiendom:

Kjøpesum: Kr. _____

Beløp med bokstaver: Kr. _____

+ omkostningert iht. opplysninger i salgsoppgaven

Dette budet er bindende for undertegnede frem til og med den: _____ Kl. _____

Dersom annet ikke er angitt gjelder budet til kl. 15.00 første virkedag etter siste annonserte visning. I forbrukerforhold vil bud med kortere akseptfrist enn til kl. 12.00 første virkedag etter siste annonserte visning ikke bli videreformidlet til selger.

Eventuelle forbehold: _____

Undertegnede er kjent med at selger står fritt til å godta eller forkaste ethvert bud. Likeledes er undertegnede klar over at budet er bindende for budgiver når det er kommet til selgers kunnskap. Handelen er juridisk bindende for begge parter dersom budet aksepteres innen akseptfristen. Undertegnede er kjent med at budjournalen vil bli forelagt kjøper og selger når handel er sluttet.

Ønsket overtakelsesdato: _____

Budet baseres på opplysninger og salgsvilkår som fremkommer av salgsoppgave datert: _____

Kjøpet vil bli finansiert slik:

Låneinstitusjon: _____ Referanse og tlf nr.: _____

Lånt kapital: _____ Kr.: _____

Egenkapital: _____ Kr.: _____

Totalt: _____ Kr.: _____

Egenkapital består av: Salg av nåværende bolig eller fast eiendom Disponibelt kontantbeløp (bankinnskudd)

Jeg gir bud som: Forbruker Ledd i næringsvirksomhet / juridisk person (selskap)

Jeg samtykker til bruk av elektronisk kommunikasjon: Ja Nei

Navn: _____

Navn: _____

Fødselsnr. (11 siffer): _____

Fødselsnr. (11 siffer): _____

Adresse: _____

Adresse: _____

Postnr.: _____ Sted: _____

Postnr.: _____ Sted: _____

Tlf.: _____ E-post: _____

Tlf.: _____ E-post: _____

Dato.: _____ Sign: _____

Dato.: _____ Sign: _____

Kopi av legitimasjon

Kopi av legitimasjon

aktiv.
Tar deg videre