



aktiv.

Travalleen 25 A, 2069 JESSHEIM

**Pen og moderne 2-roms
selveierleilighet med tilhørende
garasjeplass og fin beliggenhet -
Flott førstegangsbolig!**



Eiendomsmegler MNEF

Knut Magnus Betten

Mobil 901 00 721

E-post knut.magnus.betten@aktiv.no

Aktiv Eiendomsmegling Jessheim

Trondheimsvegen 86, 2050 Jessheim. TLF. 63 85 50 00

Nøkkelinformasjon

Prisant.: Kr 2 390 000,-
Fellesgjeld: Kr 8 431,-
Omkostn.: Kr 61 300,-
Total ink omk.: Kr 2 459 731,-
Felleskostn.: Kr 1 496,-
Selger: Ingeborg Strandos

Salgsobjekt: Eierseksjon
Eierform: Eierseksjon
Byggeår: 2009
BRA-i/BRA Total 29/34 kvm
Tomtstr.: 7573.1 m²
Soverom: 1
Antall rom: 2
Gnr./bnr. Gnr. 142, bnr. 361
Gnr. 142, bnr. 361
Snr. 42
Oppdragsnr.: 1208250009

Pen og moderne 2-roms selveierleilighet med tilhørende garasje plass!

Velkommen til Travalleen 25 A!

Dette er en lys og pen 2-roms selveierleilighet i 3. etasje med god planløsning. Leiligheten inneholder Lys stue med downlights og fransk balkong, fint kjøkken med integrerte hvitevarer, soverom med garderobeskap og tidløst flislagt bad med gulvvarme.

Det medfølger en garasje plass i garasjekjeller, og en sportsbod på ca. 5 kvm med gode lagringsmuligheter.

Leiligheten ligger fint til på populære Nordbyhagen på Jessheim. Det er ca 1 km til dagligvarebutikk og treningssenter, og ca 850 meter til Nordby togstasjon hvor det er hyppige avganger til bla. Jessheim stasjon, Lillestrøm og Oslo. På Jessheim er det også storsenter med ca 140 butikker og serveringssteder, samt fritid- og idrettstilbud og kulturhus med kino.

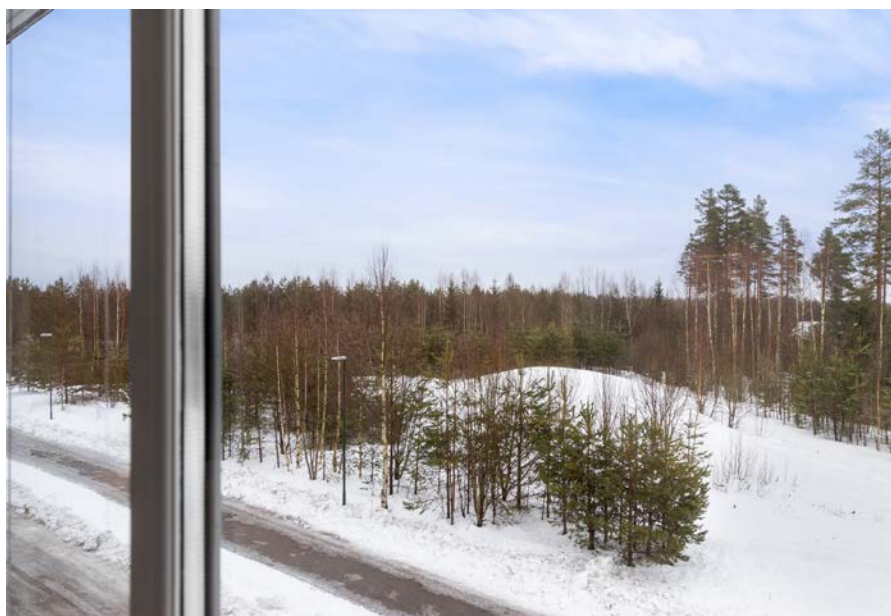

Innhold

Nøkkelinformasjon	2
Om eiendommen	14
Tilstandsrapport	30
Egenerklæring	46
Energiattest	51
Nabolagsprofil	60
Budskjema	72

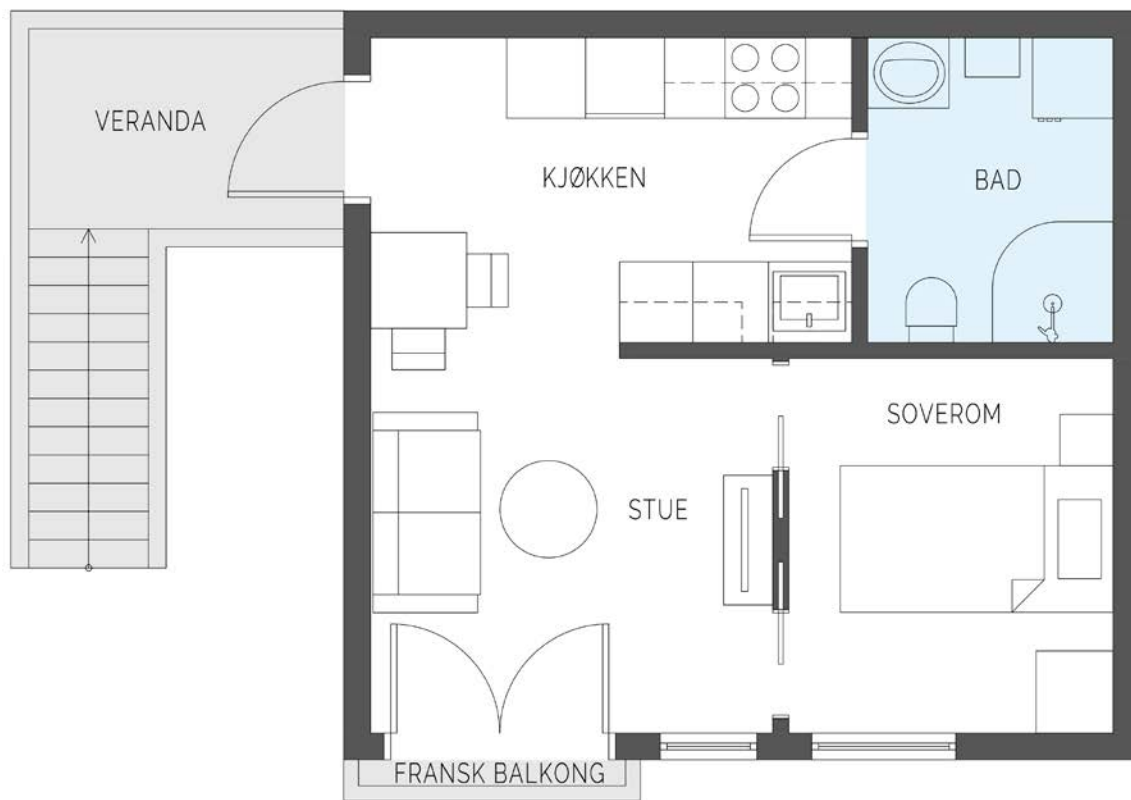

illustrasjonen er ikke en teknisk tegning og avvik kan forekomme.

Plantegningen er ikke i målestokk og noe avvik kan forekomme. Megler/selger tar ikke ansvar for evt. feil.



Velkommen til Travalleen 25 A - En koselig selveierleilighet 3. etasje.



Leiligheten har en moderne åpen stue- og kjøkkenløsning.



Koselig stue med god belysning med downlights.



Pen stue.



Leiligheten har mye naturlig lys fra store åpne vinduer.



Moderne kjøkken med integrerte hvitevarer.



Kjøkkeninnredningen har hvite, glatte fronter og laminert benkeplate, samt benkebelysning.

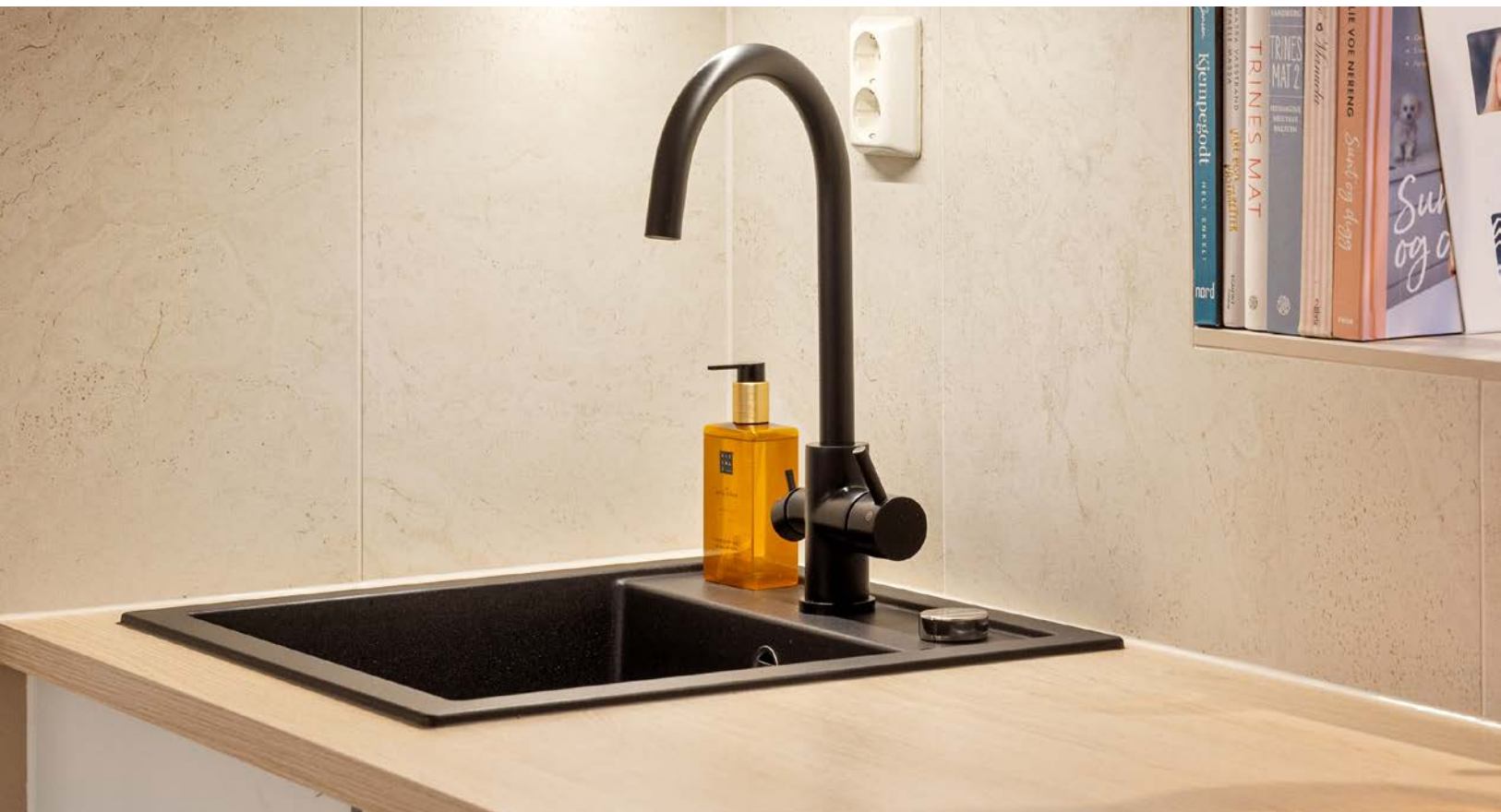

Mellom benkeplate og skap er det store flotte fliser.



Glatte overflater med integrert platetopp. Videre er det integrert stekeovn, kombiskap og oppvaskmaskin.



I soverommet er det tilhørende garderobeskap med plassbesparende skyvedører.



Soverom malt i en beroligende og moderne farge.



Badet har god skaplass i servant i servantskap, toalett, dusjhjørne og opplegg for vaskemaskin.



Fasade. Boligbygg over tre etasjer med fin beliggenhet på Jessheim og god intern beliggenhet i veien.



Utsikt over nærområdet.



Fasade.

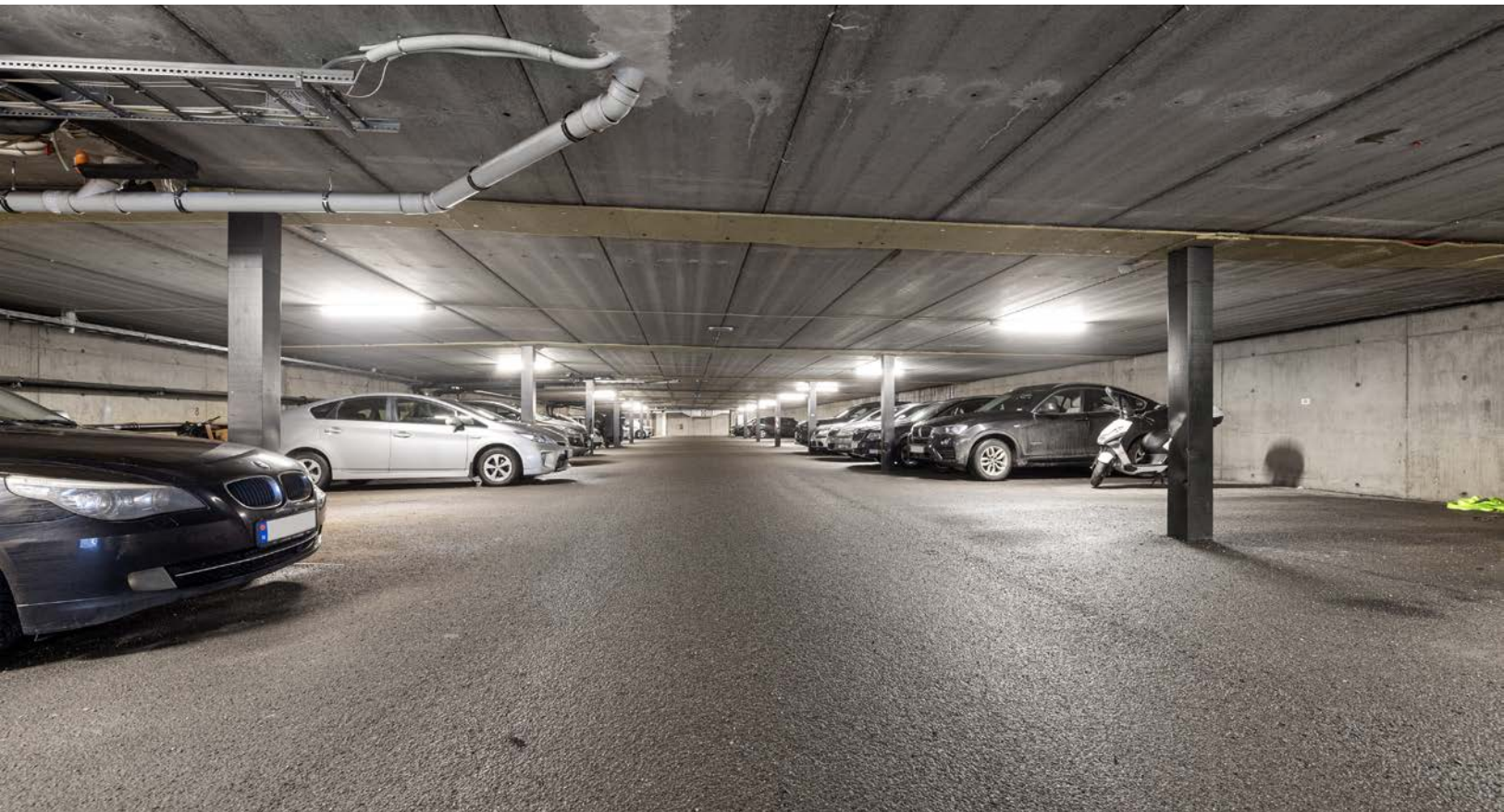

Det medfølger en garasje plass i kjelleranlegg til leiligheten.

Om eiendommen

Om boligen

Areal

BRA - i: 29 m²

BRA - e: 5 m²

BRA totalt: 34 m²

Bruksareal fordelt på etasje

3. etasje

BRA-i: 29 m² Stue, kjøkken, bad og soverom.

Kjeller

BRA-e: 5 m² Bod.

Takstmannens kommentar til arealoppmåling

Takhøyde stue: 2,48 meter.

Takhøyde bad: 2,40 meter.

Arealer og høyder er målt etter beste evne med håndholdt lasermåler.

Tomtetype

Eiet

Tomtestørrelse

7573.1 m²

Tomtebeskrivelse

Sameiets felles tomt er pent opparbeidet med arealer med plen og beplantning, samt asfaltert adkomst og parkeringsplasser.

Beliggenhet

Leiligheten ligger i et veletablert og attraktivt boligområde på Nordbymoen på Jessheim.

Det er kort vei til dagligvarebutikker som Joker Jessheim, Meny og Rema 1000 Gystadparken. I Gystadparken er det også flere store næringskjeder som Bohus, Jysk, Jula og Gausdal Landhandleri. På andre siden av veien er industrifeltet med bilbyen på Jessheim med forhandlere som bla. Toyota, Bilia, Sulland, Møller Bil og ikke minst

Biltema og Mekonomen.

Det er kort vei til sentrum, som har et rikt utvalg av fasiliteter og servicetilbud. Jessheim Storsenter er et moderne kjøpesenter som for tiden er ett av Norges største med serveringssteder og ca. 140 butikker herunder en mengde kjedebutikker, samt flere spennende nisjebutikker. Jessheim Kommune- og kulturhus byr på konserter, teater, revyer, kunstutstillinger og 3 kinosaler.

Det er gangavstand til Gystadmarka, hvor det er både barne- og ungdomsskole, samt til Jessheim videregående i sentrum. Det er også flere barnehager innen kort gangavstand.

Ved UKI Arena/Jessheim stadion finner du fotballbane, friidrettsbane og Jessheim is- og flerbrukshall. Hallen huser blant annet håndballbaner, innebandybaner, volleyballbaner, løpebaner og styrkerom for å nevne noe. Ull/Kisa er Jessheims idrettslag, og de tilbyr bla. fotball, håndball, friidrett og innebandy.

Jessheimbadet åpner dørene i samme område i mai 2021, og byr på 25 meters svømmebasseng, stupebasseng, barnebasseng, boblebad, m.m. Det er også flere store treningssentre å velge mellom på Jessheim, bla. annet Sats som ligger innen gangavstand. Jessheimmarka i nærområdet byr på flotte turstier med soppløype og stolpejakt, samt oppkjørte skiløyper i vintersesongen.

Videre er Nordbytjernet et av de flotteste friluftsområdene i Ullensaker. Rundt tjernet er det godt tilrettelagt med turveier for rullestolbrukere og folk med barnevogn. Nordbytjernet har flere badeplasser med strender, volleyballbaner, badebrygger og fiskebrygger. Fra tjernet går det løyper i skogområdet Vestmoen og videre til Olaløkka på Sand og Ringbanen på Gardermoen. Det er også fotballbaner og tennisbane i dette området.

Jessheim i Ullensaker kommune er en by som opplever en sterk befolkningsvekst. Kommunen vokser med ca. 1.000 innbyggere i året og har nå over 43.000 innbyggere. Befolkningsveksten stiller store krav til utvikling for å kunne ivareta gode tjenester også i fremtiden, og det jobbes kontinuerlig med å gjøre kommunen enda mer attraktiv.

Avstander med bil:

Gardermoen ca 10 min

Lillestrøm ca 20 min

Oslo sentrum ca 40 min

For ytterligere informasjon se www.ullensaker.kommune.no

Adkomst

Fra E6: Ta av ved Jessheim nord, og følg veien mot Jessheim. I rundkjøring nr.3 tar du rett frem på Jessheimvegen. Følg Jessheimvegen og ta første avkjøring til høyre. Ta så av til høyre igjen inn Travbanevegen og følg veien gjennom boligfeltet til du kommer til en rundkjøring. Her holder du rett frem inn Hesteløkka, og kommer til Travalleen innerst i veien.

Man kan også ta av på Jessheim sør, og kjøre gjennom sentrum av Jessheim, via Algarheimsvegen også ta Jessheimvegen til Nordbymoen.

Bebyggelsen

Veletablert boligområde bestående av eneboliger, tomannsboliger og småhus.

Skolekrets

Gystadmarka skolekrets.

Offentlig kommunikasjon

Det er ca. 850 meters gange til Nordby stasjon, hvor toget tar deg til Oslo S på ca. 43 min. Nærmeste bussholdeplass er "Nordbyvegen", som ligger ca. 500 meters gange fra boligen, med busstilknytning til Gardermoen og Jessheim sentrum.

Bygningssakkyndig

Eirik Kalheim

Type takst

Tilstandsrapport

Byggemåte

Boligen er etablert med grunnmur og bærende konstruksjoner av betong. Veggkonstruksjon med bindingsverk av tre, utvendig kledd med liggende trekledning. Taket er et saltak tekket med takstein. Etasjeskiller av tre. Vinduer med 2-lags glass.

Interessenter bes lese gjennom vedlagte eierskifterapport for ytterligere informasjon.

Sammendrag selgers egenerklæring

10 Kjenner du til om det er/har vært skjeggkre i boligen?

Svar: Ja

Beskrivelse: Jeg hadde skjeggkre i leiligheten en liten periode i 2024. Disse har blitt bekjempet med feller og gift.

16 Kjenner du til om det har vært utført arbeid på terrasse/garasje/tak/fasade?

Svar: Ja, kun av faglært

Beskrivelse: Det har blitt satt inn en vifte i taket på grunn av en vannlekkasje i leiligheten. Skaden er utbedret og saken er avsluttet. Det er sameiet som har ordnet

det ettersom det går på sameiet sin forsikring. Arbeid utført av Servicealliansen Øst AS

19 Kjenner du til forslag eller vedtatte reguleringsplaner, andre planer, nabovarsel eller offentlige vedtak som kan medføre endringer i bruken av eiendommen eller av dens omgivelser?

Svar: Ja

Beskrivelse: Jeg har mottatt et nabovarsel for byggeplaner i Rugdevegen 89 i Ullensaker. Varselet gjelder: - Endring av bygg - utvendig - Tilbygg med samlet areal mindre enn 50 m²

Innhold

Overflater:

Gulv: Innvendig er det gulv av laminat. Fliser på bad.

Vegger: Innvendige vegger og tak har malt overflate. Fliser på baderomsvegger.

Himlinger: Tak har malt overflate.

Kjøkken:

Fint kjøkken med god skaplass. Kjøkkeninnredningen har lyse fronter og lys laminert benkeplate. Mellom overskap og benkeplaten er det fliser og god benkebelysning.

Kjøkkenet har integrert stekeovn, platetopp, kombi-kjøleskap og oppvaskmaskin.

Hvitevarer i kjøkken medfølger i handelen.

Bad:

Flislagt bad med elektrisk gulvvarme og god belysning. Badet er innredet med servant i baderomsinnredning med speil over, toalett og dusjvegg i glass. Badet har vegghengt oppbevaring med opplegg for vaskemaskin.

Kort fortalt:

- Pen 2-roms selveierleilighet i 3. etasje.
- Stilrent kjøkken med god skaplass.
- Integrerte hvitevarer i kjøkken.
- Lys stue med plass til sofamøblement.
- Downlights i himling.
- Mulighet for integrerte høyttalere i stuen. (ikke tilkoblet for øyeblikket).
- Soverom med skyvedører og garderobeskap.
- Fransk balkong.
- Romslig og tidløst bad med gulvvarme.
- Praktisk bod i kjeller.
- Garasjeplass.
- Attraktiv beliggenhet på Jessheim med kort vei til det meste!

Standard

Følgende har i vedlagte tilstandsrapport oppnådd tilstandsgrad 2 - avvik som kan kreve tiltak:

- Innvendig > Innvendige dører: Det registreres en skade i lamineringen til baderomsdør.
- Våtrom > Etasje > Bad > Sluk, membran og tettesjikt: Mer enn halvparten av forventet brukstid er passert på membranløsningen.
- Tekniske installasjoner > Elektrisk anlegg: Det foreligger samsvarserklæring for følgende arbeider. Montert taklampe og medfølgende dimmer over kjøkkenøy. Innstallert stikkontakt under overskap til venstre for platetopp. Montert lampe under overskap ved vask på kjøkken. Ja Det foreligger ingen el-tilsynsrapport fra de siste 5 årene. Derfor anbefales det en generell gjennomgang av det elektriske anlegget av en kvalifisert el-fagmann, i henhold til NEK 405-2. Dette vil sikre at anlegget oppfyller gjeldende sikkerhetsstandarder og forskrifter. Det er eierens ansvar å sørge for at det elektriske anlegget til enhver tid oppfyller og tilfredsstiller kravene i forskrift om elektriske lavspenningsanlegg (FEL) og NEK 400. Anlegget skal oppfylle de standardene som gjaldt på etableringstidspunktet, men eventuelle oppgraderinger eller endringer må oppfylle dagens standarder.

For ytterligere og mer utførlig teknisk beskrivelse av eiendommen se vedlagte tilstandsrapport av Eirik Kalheim, datert 22.01.2025. Her fremgår kostnadsestimat og anbefalte tiltak på tilstandsgrad 2 (TG 2). Vi oppfordrer interessenter til å sette seg inn i tilstandsrapporten før visning.

Innbo og løsøre

Bransjens liste over løsøre og tilbehør legges til grunn for salget dersom ikke annet fremkommer av salgsoppgaven. Listen følger vedlagt salgsoppgaven. Det er full avtalefrihet om hva som skal følge med bolig og fritidsbolig ved salg. Hvis hvitevarer og/eller annet teknisk utstyr medfølger, gis det ingen garantier i forhold til tilstand, funksjonalitet og levetid på disse.

Hvitevarer

Kun hvitevarer som er spesifikt angitt i salgsoppgaven, følger med. Dette gjelder uavhengig av om hvitevaren(e) eventuelt kan anses som integrerte.

TV/Internett/Bredbånd

Betales av hver enkelt eier.

Sameiet har inngått en kollektiv avtale med Global Connect.

Parkering

Det medfølger en garasjeplass i felles garasjeanlegg under boligene.

Videre er det felles parkeringsplasser på sameiets tomt. Det ble vedtatt på sameiemøte i parkeringssameiene å installere ladeanlegg. Anlegget ble klart rundt

årsskifte 2025. Ta kontakt med styret for spørsmål.

Forsikringsselskap

Protector Forsikring ASA

Polisenummer

3550375-1.1

Radonmåling

Boligen ligger minimum tre etasjer over bakkenivå og radonmålinger er ikke relevant.

Diverse

Etter eierseksjonsloven § 23 kan ingen kjøpe en boligseksjon hvis kjøpet fører til at man, direkte eller indirekte, blir eier av flere enn to boligseksjoner i eierseksjonssameiet. Begrensningen gjelder ikke kjøp av fritidsboliger. Det finnes også enkelte andre unntak i bestemmelsen.

Energi

Oppvarming

Leiligheten varmes opp elektrisk med panelovn og gulvvarme i bad.

Sameiet får levert strømmnett fra Elvia As. Egen strømvtaale for hver leilighet.

Energikarakter

D

Energifarge

Rød

Økonomi

Tot prisant. ekskl. omk. og f.gjeld

Kr 2 390 000

Kommunale avgifter

Kr 7 301

Kommunale avgifter år

2025

Info kommunale avgifter

Kommunale avgifter vil variere årlig.

Info eiendomsskatt

Det er pt. ikke eiendomsskatt i Ullensaker kommune.

Formuesverdi primær

Kr 566 891

Formuesverdi primær år

2024

Formuesverdi sekundær

Kr 2 267 565

Formuesverdi sekundær år

2024

Info formuesverdi

Formuesverdien er hentet fra Skatteetatens boligkalkulator.

Andre utgifter

Eier står selv ansvarlig for kostnader tilknyttet kommunale avgifter, strømforbruk, innboforsikring, m.m.

Tilbud lånefinansiering

Aktiv eiendomsmegling Jessheim samarbeider med Aurskog Sparebank om formidling av finansielle tjenester. Ta gjerne kontakt med megler for formidling av et uforpliktende tilbud om finansiering. Meglerforetaket kan motta provisjon ved formidling av finansielle tjenester.

Boenheten

Eierbrøk

29/3670

Felleskostnader inkluderer

Garasje plass, drift, noe vedlikehold, vaktmestertjenester, bygningsforsikring, serviceavtaler og forretningsførsel.

Felleskostnader pr. mnd

Kr 1 496

Andel Fellesgjeld

Kr 8 431

Fellesgjeld pr. dato

31.12.2024

Andel fellesformue

Kr 4 753

Andel fellesformue dato

31.12.2024

Sameiet

Sameienavn

Nordbyhagen Boligsameie Felt B9

Organisasjonsnummer

993071676

Om sameiet

Nordbyhagen Boligsameie Felt B9 består av 72 boligseksjoner på eiendommen Gnr. 42 Bnr. 296 i Ullensaker kommune.

Lånebetingelser fellesgjeld

Sameiet har et felles lån i DNB Bank.

Långiver: DnB Bank ASA

Lånummer: 1636.45.70248

Rest lånebeløp: 852 029,30 ,-

Innfrielsesdato: 01.08.2036

Gjeldende rente: 7,45%

Sikringsordning fellesgjeld

Sameiet har ikke inngått avtale om sikringsordning for dekning av manglende innbetalinger av felleskostnader.

Regnskap/budsjett

Vi oppfordrer alle til å sette seg inn i regnskap, budsjett og årsberetning. Dokumentene vil være tilgjengelig hos meglerforetaket. Det gjøres oppmerksom på at fellesgjeld og felleskostnader kan variere over tid som følge av beslutninger foretatt av styret/ årsmøtet/generalforsamling.

Styregodkjennelse

Det foreligger krav om styregodkjennelse av ny erverver i sameiets vedtekter.

Risikoen for å bli godkjent som ny erverver påhviler kjøper og kjøper er forpliktet til å gjennomføre handelen uavhengig av om slik godkjennelse foreligger på overtakelsestidspunktet.

Kjøper kan gå til søksmål mot sameiet dersom kjøper mener manglende styregodkjennelse ikke er saklig begrunnet, jf. eierseksjonsloven § 24 tredje ledd.

Vedtekter/husordensregler

Vedtekter og husordensregler kan ses hos megler på forespørsel.

Dyrehold

Dyrehold er tillatt så lenge det ikke er til sjenanse for øvrige sameiere. Se husordensregler for ytterligere informasjon.

Beboernes forpliktelser og dugnader

Garasjeplassen er tinglyst med eget gårds-, bruks- og seksjonsnummer på sameiets eiendom. Selger har ansvar for å tinglyse riktig andel av riktig garasjeseksjon ved eierskifter.

Forretningsfører

Forretningsfører

ECIT NORIAN AS

Offentlige forhold

Eiendommens betegnelse

Gårdsnummer 142, bruksnummer 361, seksjonsnummer 42 i Ullensaker kommune. Gårdsnummer 142, bruksnummer 361, seksjonsnummer 72 i Ullensaker kommune.

Tinglyste heftelser og rettigheter

På eiendommen er det tinglyst følgende heftelser og rettigheter som følger eiendommens matrikkel ved overskjøting til ny hjemmelshaver:

3209/142/361/42:

17.03.2009 - Dokumentnr: 192487 - Bestemmelse iflg. skjøte
Pliktig medlemskap i velforening/huseierforening

24.01.2008 - Dokumentnr: 67440 - Seksjonering

Opprettet seksjoner:

Snr: 42

Formål: Bolig

Sameiebrøk: 29/3350

15.02.2008 - Dokumentnr: 136521 - Resek/tilleggssek

Endret seksjon:

Snr: 42

Formål: Bolig

Sameiebrøk: 29/3350

15.02.2008 - Dokumentnr: 136521 - Resek/ending formål/brøk/tilleggsdel

Endret seksjon:

Snr: 42

Formål: Bolig

Tilleggsdel: Bygning

Sameiebrøk: 29/3670

Heftelsene omhandler pliktig medlemskap i velforening og seksjonering og reseksjonering av eiendommen.

Ferdigattest/brukstillatelse

Det foreligger midlertidig brukstillatelse for boligblokk på 3-4 etasjer med adresse Travalleen 25 A og B. Denne er datert 27.02.2009.

Daværende gjenstående arbeider var øvrige bygg på feltet og utenomhusarealer.

Ferdigattest/brukstillatelse datert

27.02.2009.

Vei, vann og avløp

Eiendommen ligger til privat vei.

Boligen er tilknyttet kommunalt vann og avløp.

Regulerings og arealplaner

Eiendommen er regulert til boligformål i reguleringsplan for "Ullensaker travbane" med bestemmelser. Vedtatt 01.12.2000.

Avsatt i kommuneplanen til nåværende boligbebyggelse. Vedtatt 23.03.2021.

Adgang til utleie

Utleie er tillatt, men styret skal underrettes.

Legalpant

De andre sameierne har panterrett i seksjonen for krav mot sameieren som følger av sameieforholdet. Pantekravet kan ikke overstige et beløp som for hver bruksenhet svarer til 2 G (folketrygdens grunnbeløp). Kommunen har legalpant i eiendommen for

forfalte krav på eiendomsskatt, og kommunale avgifter/gebyrer.

Kommentar konsesjon

Erverv av eiendommen er konsesjonsfritt.

Kommentar odelsrett

Det er ikke odel på eiendommen.

Kontraktsgrunnlag

Salgs- og betalingsvilkår

Eiendommen skal overleveres til kjøper i tråd med det som er avtalt. Det er viktig at kjøper setter seg grundig inn i alle salgsdokumentene, herunder salgsoppgave, tilstandsrapport og selgers egenerklæring. Kjøper anses kjent med forhold som er tydelig beskrevet i salgsdokumentene. Forhold som er beskrevet i salgsdokumentene kan ikke påberopes som mangler. Dette gjelder uavhengig av om kjøper har lest dokumentene. Alle interessenter oppfordres til å undersøke eiendommen nøye, gjerne sammen med fagkyndig, før bud inngis. Kjøper som velger å kjøpe usett, kan som hovedregel ikke gjøre gjeldende som mangel noe kjøper burde blitt kjent med ved undersøkelse av eiendommen, eller som er tydelig beskrevet i salgsdokumentene. Hvis noe trenger avklaring, anbefaler vi at kjøper rådfører seg med eiendomsmegler eller en fagkyndig før det legges inn bud.

Kjøper har krav på at eiendommen er i henhold til avtalen. Hvis det ikke er avtalt noe særskilt, kan eiendommen ha en mangel dersom den ikke er slik kjøper må kunne forvente ut ifra blant annet boligens alder, type og synlige tilstand. Det samme gjelder hvis det er holdt tilbake eller gitt uriktige opplysninger om eiendommen som ikke er rettet i tide på en tydelig måte, og man må gå ut fra at opplysningen har virket inn på avtalen. En bolig som har blitt brukt i en viss tid, har vanligvis blitt utsatt for slitasje, og skader kan ha oppstått. Slik bruksslitasje må kjøper regne med, og det kan avdekkes enkelte forhold etter overtakelse som gjør utbedringer nødvendig. Normal slitasje og skader som trenger utbedring, er innenfor hva kjøper må forvente, og vil ikke utgjøre en mangel.

Boligen kan også ha en mangel hvis opplyst areal avviker fra faktisk størrelse. Avviket må være minst 2 prosent, og minst 1 kvadratmeter. Det er likevel ikke en mangel dersom selger godtgjør at kjøperen ikke la vekt på opplysningen, jf. avhendingsloven § 3-3 (2).

Ved beregning av et eventuelt prisavslag eller erstatning, må kjøper selv dekke tap/kostnader opp til et beløp på kr 10 000 (egenandel). Egenandel kommer først på tale når det er konstatert mangel ved eiendommen.

Hvis kjøper ikke er forbruker, selges eiendommen "som den er", og selgers ansvar er da begrenset, jf. avhl. § 3-9, første ledd 2. pkt. Avhl. § 3-3 (2) fravikes, og hvorvidt et

innendørs arealavvik karakteriseres som en mangel vurderes etter avhl. § 3-8. Informasjon om kjøpers undersøkelsesplikt, herunder oppfordringen om å undersøke eiendommen nøye, gjelder også for kjøpere som ikke anses som forbrukere. Med forbrukerkjøp menes kjøp av eiendom når kjøperen er en fysisk person som ikke hovedsakelig handler som ledd i næringsvirksomhet.

Overtakelse

Overtakelse etter nærmere avtale med selger.

Dersom annet ikke avtales, sendes skjøte/hjemmelsdokument for tinglysing i etterkant av overtakelse.

Budgivning

Budgivning i forbrukerforhold

Budgivere oppfordres til å legge inn bud elektronisk. Dette gjøres på eiendommens hjemmeside på aktiv.no, ved å bruke «Gi bud»-knappen. Ved elektronisk budgivning, samtykker budgiver til elektronisk kommunikasjon. Eiendomsmegler skal legge til rette for en forsvarlig avvikling av budrunden og kan ikke videreformidle bud med en kortere akseptfrist enn kl. 12.00 første virkedag etter siste annonserte visning. Etter klokken 11:30 anbefaler vi akseptfrist på minimum 30 minutter. Bud bør legges inn i god tid før konkurrerende buds akseptfrist utløper. For øvrig henvises til forbrukerinformasjon om budgivning i salgsoppgaven. Oppdragsgiver er oppfordret til å ikke ta imot bud direkte fra budgiver, men å henvise budgiver videre til megler. Som kjøper vil du få forelagt kopi av budjournal. Alle bud vil bli gjort kjent for kjøper og selger i handelen. Øvrige budgivere kan be om å få en kopi av budjournal i anonymisert form.

Budgivning utenfor forbrukerforhold

Budgivere oppfordres til å legge inn bud elektronisk. Dette gjøres på eiendommens hjemmeside på aktiv.no, ved å bruke «Gi bud»-knappen. Ved elektronisk budgivning, samtykker budgiver til elektronisk kommunikasjon. Det anbefales at hvert bud har en akseptfrist som muliggjør en forsvarlig avvikling av budrunden. Vi anbefaler minimum 30 minutter akseptfrist. Oppdragsgiver er oppfordret til å ikke ta imot bud direkte fra budgiver, men å henvise budgiver videre til megler.

Opplysningene i salgsoppgaven er godkjent av selger. Alle interessenter oppfordres imidlertid til grundig besiktigelse av eiendommen, gjerne sammen med fagmann før bud inngis.

Etter aksept av bud, vil eiendommens salgssum bli meddelt de som ev. måtte etterspørre denne. Eiendommens salgssum vil bli offentlig tilgjengelig ved overføring av hjemmel.

Omkostninger kjøpers beskrivelse

2 390 000 (Prisantydning)

8 431 (Andel av fellesgjeld)

2 398 431 (Pris inkl. fellesgjeld)

Omkostninger

59 950 (Dokumentavgift)

260 (Panteattest kjøper)

545 (Tinglysningsgebyr pantedokument)

545 (Tinglysningsgebyr skjøte)

10 400 (Boligkjøperforsikring – fem års varighet (valgfritt))

2 800 (Boligkjøperforsikring Help Pluss - ett års varighet (valgfritt))

61 300 (Omkostninger totalt)

71 700 (med Boligkjøperforsikring - fem års varighet)

74 500 (med Boligkjøperforsikring inkludert ett år med Help Pluss)

2 459 731 (Totalpris. inkl. omkostninger)

2 470 131 (Totalpris. inkl. omkostninger (med Boligkjøperforsikring - fem års varighet))

2 472 931 (Totalpris. inkl. omkostninger (med Boligkjøperforsikring inkludert ett år med Help Pluss))

Regnestykket forutsetter at det kun tinglyses ett pantedokument og at eiendommen selges til prisantydning. Det tas forbehold om endringer i offentlige avgifter/gebyrer.

Omkostninger kjøpers beløp

Kr 61 300

Betalingsbetingelser

Med mindre annet er avtalt forutsettes det at kjøpesum inkludert omkostninger er innbetalt og disponibelt på meglerforetakets klientkonto innen overtakelse.

Kjøpesummen skal innbetales fra norsk finansinstitusjon og/eller fra kjøpers egen konto i norsk finansinstitusjon.

Hvitvaskingsreglene

Megler har plikt til å gjennomføre kundetiltak. Hvis kjøper ikke bidrar til at megler får gjennomført kundetiltak og dette fører til at transaksjonen ikke kan gjennomføres eller blir forsinket, misligholder kjøper avtalen. Etter 30 dager er misligholdet vesentlig. Dette gir selger rett til å heve og gjennomføre deknings salg for kjøpers regning.

Personopplysningsloven

Personopplysninger blir behandlet i samsvar med personopplysningsloven.

Vedlegg til Salgsoppgave

Tilstandsrapport

Egenerklærings skjema

Forretningsførerinfo

Kommunal info

Boligselgerforsikring

Selger har tegnet boligselgerforsikring som dekker selgers ansvar etter avhendingsloven begrenset oppad til MNOK 14. I den forbindelse har selger utarbeidet en egenerklæring som kjøper bør gjøre seg kjent med før budgivning.

Boligkjøperforsikring

Vedlagt i salgsoppgaven følger informasjon om Boligkjøperforsikring og Boligkjøperforsikring Pluss fra HELP Forsikring AS. Boligkjøperforsikring er en rettshjelpsforsikring som gir trygghet og profesjonell juridisk hjelp dersom det oppdages uventede feil eller mangler ved boligen de neste fem årene. Boligkjøperforsikring Pluss har samme dekning som boligkjøperforsikring, med tillegg av fullverdig advokathjelp på viktige rettsområder i privatlivet. Boligkjøperforsikring Pluss betales årlig. Les mer om begge forsikringene i vedlagte materiell eller på help.no. Det gjøres oppmerksom på at boligkjøperforsikring kun kan tegnes av forbruker. Meglerforetaket mottar kr 4 200/4 600/5 000 i kostnadsgodtgjørelse, avhengig av boligtype, samt et tillegg på kr 1 000 ved salg av Boligkjøperforsikring Pluss.

Meglernes vederlag

Det er avtalt fastpris stor kr 26 000,- for gjennomføring av salgsoppdraget. I tillegg er det avtalt at oppdragsgiver skal dekke tilretteleggingsgebyr kr 18 990,- oppgjørshonorar kr 7 000,- og visninger kr 3 000,-. Meglerforetaket har krav på å få dekket avtalte utlegg i henhold til oppdragsavtale totalt kr 26 745,-. Utleggene omfatter eierskiftegebyr, pant m/rådighet, fotograf, kommunale opplysninger, forretningsførsel og tilstandsrapport. Dersom handel ikke kommer i stand eller oppdraget sies opp, har megler krav på å få dekket vederlag for utført arbeid, oppad begrenset til kr 20 000,-, samt øvrige avtalte vederlag og utlegg. Alle beløp er inkl. mva.

Oppdragsansvarlig

Knut Magnus Betten

Eiendomsmegler MNEF

knut.magnus.betten@aktiv.no

Tlf: 901 00 721





Bankenes Boligmegler AS avdeling Jessheim, Trondheimsvegen 86

2050 Jessheim
Tlf: 638 55 000

Salgsoppgavedato
31.01.2025

Vedlegg

Tilstandsrapport

-  Boligbygg med flere boenheter
-  Travalleen 25 A, 2069 JESSHEIM
-  ULLENSAKER kommune
-  # gnr. 142, bnr. 361, snr. 42

Sum areal alle bygg: BRA: 34 m² BRA-i: 29 m²



Befaringsdato: 22.01.2025

Rapportdato: 27.01.2025

Oppdragsnr.: 21739-1439

Referansenummer: QF1944

Autorisert foretak: TAKSTHUSET 1 AS

Vår ref: Eirik Kalheim



Rapporten kan brukes i inntil ett år etter befaringsdatoen, og kan ikke gjenbrukes ved flere boligsalg i denne perioden. For eiendomsoverdragelser fra 1.1.2024, må selger sørge for at areal i rapporten er oppdatert og følger ny bransjestandard for areal. Skjer det endringer, oppstår skader også videre på boligen, bør du som selger be om oppdatert rapport.

Norsk takst

Norsk takst er bransjeorganisasjonen for landets bygningssakkyndige og takstforetak, med om lag 1400 sertifiserte medlemmer fordelt på omtrent 1000 bedrifter. I boligomsetningen regnes takstrapportene som et helt avgjørende element i den informasjonen som gjøres tilgjengelig for kjøper. Årlig leverer medlemmene rundt 120.000 slike takster. Det gir unik oversikt over norske boliger, og bidrar til at alle oppdrag kan utføres med utgangspunkt i erfaringsbasert kvalitet.



Det stilles høye krav til utdanning, sertifisering og yrkesetikk. Norsk takst er opptatt av at boligomsetningen skal være trygg, og legger vekt på å opptre uavhengig av andre bransjeaktører. Bygningssakkyndige fakturerer sine tjenester uten hensyn til hvilken pris som oppnås, og skal heller ikke på annen måte ha noen egeninteresse knyttet til handelen.

Uavhengighet og god fagkunnskap har over tid bygget troverdighet og tillit. Både selger og kjøper skal kunne stole på bygningssakkyndiges vurderinger. For tilfeller der det likevel skulle oppstå misnøye med utført arbeid, har vi sammen med Forbrukerrådet etablert en klagenemnd.

Norsk takst har en sentral rolle i utviklingen av norske standarder, regler og profesjonsprinsipper, og representerer bransjen i alle relevante internasjonale fora. Dette sikrer at norske bygningssakkyndige tidlig kan tilpasse seg krav og bransjetrender fra utlandet, samtidig som takseringsfaget får en norsk stemme på verdensbasis. Organisasjonen bidrar i næringspolitisk sammenheng, og har vært en pådriver for å sikre at lover og regler gir trygghet for forbrukerne i boligomsetningen.



Rapportansvarlig

Eirik Kalheim

Uavhengig Takstingeniør

ek@th1.no

988 55 334



Dette trenger du å vite om tilstandsrapporten



Hva er en tilstandsrapport?

En tilstandsrapport beskriver synlige skader/avvik eller tegn på skader/avvik på boligen. Rapporten fremhever vanligvis ikke positive egenskaper ved boligen.



Hva vurderer en bygningsakkyndig?

Den bygningsakkyndige vurderer boligen ut fra hva man kan forvente av en bygning av samme alder og type. Vurderingen gjøres som regel mot hvordan det var vanlig å bygge og regler som gjaldt da boligen ble oppført (søknadstidspunktet). Forhold som er vanlige for bygningens alder, slik som slitasje etter normal bruk regnes ikke som avvik.



Hva inneholder tilstandsrapporten?

Den bygningsakkyndige undersøker rom og bygningsdeler slik det kommer frem av [Forskrift til avhendingsloven](#). Tilstandsrapporten inneholder bare avvik som den bygningsakkyndige kan se eller kontrollere med enkle hjelpemidler. Det gjøres ikke nærmere undersøkelser slik som åpning av vegger eller andre bygningsdeler. I vegg mot våtrom og rom under terreng kan det borres et hull for å gjøre enkle undersøkelser slik som fuktøk.

Når du kjøper en brukt bolig

Når du kjøper en brukt bolig, er det viktig å være oppmerksom på at dette ikke kan sammenlignes med å kjøpe en ny bolig. Måten boligen ble bygget på kan være annerledes enn i dag. Bygninger svekkes over tid, og utsettes for slitasje blant annet på grunn av bruk og vær og vind. Mange boliger fornyes helt eller delvis, noen i flere omganger, eller det oppføres tilbygg. Særlig for boliger som er pusset opp eller endret, er det viktig å merke seg at fornyelse av overflater ikke nødvendigvis betyr at bygningsdeler under er forbedret.

Vurdering mot byggeår

Den bygningsakkyndige vil vurdere boligen mot hvordan det var vanlig å bygge og regler som gjaldt da bygningen ble oppført (søknadstidspunktet). Den bygningsakkyndige ser etter avvik som har betydning for og som reduserer boligens funksjon og verdi, og som kommer frem av Forskrift til avhendingslova. Noen rom og bygningsdeler slik som bad og vaskerom, og forhold som gjelder sikkerhet mot brann, rekkverk og trapper osv., vil den bygningsakkyndige vurdere mot dagens regelverk. Etter dagens regelverk vil disse kunne få en tilstandsgrad 2 eller 3 uten at det nødvendigvis er krav om at avviket må utbedres.

Tilstandsrapporten beskriver ikke hele boligen

BYGNINGSSAKKYNDIGE SER FOR EKSEMPEL IKKE PÅ

- vanlig slitasje og normal vedlikeholdstilstand
- bagatellmessige forhold som ikke påvirker bygningens bruk eller verdi vesentlig
- etasjeskillere
- tilleggsbygg slik som garasje, bod, anneks, naust også videre
- utvendige trapper
- støttemurer
- skjulte installasjoner
- installasjoner utenfor bygningen
- full funksjonstesting av el- og VVS-installasjoner
- geologiske forhold og bygningens plassering på grunnen
- bygningens planløsning
- bygningens innredning
- løspore slik som hvitevarer
- utendørs svømmebasseng og pumpeanlegg
- bygningens estetikk og arkitektur
- bygningens lovlighet (bortsett fra bruksendringer, brannceller og forhold som åpenbart kan påvirke helse, miljø og sikkerhet)
- fellesarealer (med mindre boligeier har vedlikeholdsplikt for fellesarealer og dette er kjent for bygningsakkyndig, eller fellesarealet har en særlig tilknytning til boligen).

© iVerdi 2023 © Norsk takst 2023

Malen til denne rapporten, inkludert standardtekstene fra Norsk takst, er vernet etter åndsverkloven og kan kun benyttes av medlemsforetakene i Norsk takst og av takstingeniører som er sertifisert i slikt foretak, samt av kunder hos iVerdi og studenter hos NEAK. For andre aktører er eksemplarframstilling av malen og standardtekster, som utskrift og annen kopiering til bruk som grunnlag for tilsvarende rapporter, bare tillatt når det er hjemlet i lov (kopiering til privat bruk, sitat o.l.) eller avtale med Norsk Takst ([Forside](#)) eller iVerdi ([Hjem-iVerdi](#)).

Utnyttelse i strid med lov eller avtale kan medføre erstatnings- og straffeansvar.

Dette trenger du å vite om tilstandsrapporten

Tilstanden vurderes med ulike tilstandsgrader

Tilstanden gir uttrykk for en gitt forventet tilstand, blant annet vurdert ut fra alder og normal bruk. Ved Tilstandsgrad 0 (TG0) og Tilstandsgrad 1 (TG1) gir den bygningsakkyndige normalt ingen begrunnelse for valg av tilstandsgrad. Grunnen er at bygningen eller bygningsdelen da bare har normal slitasje. Ved skjulte konstruksjoner kan alder alene avgjøre tilstandsgrad. Når bygningsakkyndige anbefaler tiltak, for eksempel utbedringer, må brukeren av rapporten vurdere om tiltakene er nødvendige og lønnsomme.

Når den bygningsakkyndige velger tilstandsgrad, baseres vurderingen på faste kriterier som følger av gjeldende bransjestandard for Teknisk tilstandsanalyse ved omsetning av bolig og Forskrift til avhendingslova.



TILSTANDSGRAD 0, TG0: INGEN AVVIK

Bygningsdelen skal være tilnærmet ny, ikke vise tegn på slitasje og det skal være lagt frem dokumentasjon på faglig god utførelse. Det er ingen merknader til delen.



TILSTANDSGRAD 1, TG1: MINDRE AVVIK

Bygningsdelen skal bare ha normal slitasje, og strakstiltak skal ikke anses som nødvendig. Graden kan også brukes når delen er ny, men der dokumentasjon på faglig god utførelse mangler.



TILSTANDSGRAD 2, TG2: VESENTLIGE AVVIK OG MINDRE AVVIK SOM ETTER NS 3600 GIR TG 2

Bygningsdelen skal enten ha feil utførelse, en skade eller symptomer på skade, sterk slitasje eller nedsatt funksjon. Graden gis når bygningsdelen trenger vedlikehold eller tiltak i nær fremtid. Graden skal også brukes når delen er gammel og det er grunn til å varsle om faren for skader på grunn av alderen, eller når det er grunn til å overvåke delen spesielt på grunn av fare for større skader eller følgeskader.

Ved avvik som ikke krever umiddelbare tiltak (ingen umiddelbar kostnad) så blir TG2 markert med en lysere farge.



TILSTANDSGRAD 3, TG3: STORE ELLER ALVORLIGE AVVIK

Denne tilstandsgraden brukes ved kraftige tegn på forhold som man må regne med trenger utbedring straks eller innen kort tid. Det er påvist funksjonssvikt eller sammenbrudd.



IKKE UNDERSØKT/IKKE TILGJENGELIG FOR UNDERSØKELSE

Det kan være avvik/skader som ikke er avdekket.

Hva er et anslag på utbedringskostnad?

Hva det vil koste å utbedre rom eller bygningsdeler, er et forsiktig anslag basert på nåværende kvalitet, registrert avvik og angitte tiltak i rapporten. Anslaget er gitt på generelt grunnlag og må ikke forveksles med et pristilbud fra en håndverker. Det kan foreligge avvik og tiltak som ikke kommer frem av rapporten. Utbedringskostnad avhenger blant annet av personlige valg av og markedspris på materialer og tjenesteyter.

I rapporten skal det settes anslag for utbedringskostnad for TG3, og slikt anslag kan også gis ved TG2.



Ingen umiddelbare kostnader



Tiltak under kr 10 000



Tiltak mellom kr 10 000 - 50 000



Tiltak mellom kr 50 000 - 100 000



Tiltak mellom kr 100 000 - 300 000



Tiltak over kr 300 000

Beskrivelse av eiendommen

Leilighet i 3. etasje i boligblokk fra 2009.
Boligen har en normal standard sett ut ifra byggeår, men det må påregnes noe oppgradering og vedlikehold.

Generelt oppført i trekonstruksjoner med den byggemåten som var vanlig ved oppføringstidspunktet.
Merk at dagens krav til isolering og tetthet mv. er strengere enn krav ved oppføringstidspunkt.
Boligen er tidvis modernisert og vedlikeholdt, men det må påregnes vedlikehold og det må påregnes noe modernisering.

Det gjøres oppmerksom på at oppbygning av yttervegger med tanke på type/mengde isolasjon etc. ikke kan sies med sikkerhet.
Takstmann har ikke utført statiske beregninger av konstruksjon.
Tilstands vurderingen er beskrevet i kontrollpunktene.
Det oppfordres at interessenter bruker tid og setter seg inn i rapporten for å få størst mulig innsikt i boligens tilstand.
Det gjøres oppmerksom på at et rom eller en bygningsdel kan fungere godt selv om den får TG 2.

Boligbygg med flere boenheter - Byggeår: 2009

UTVENDIG

[Gå til side](#)

Bygningen har malte trevinduer med 2-lags glass.
Bygningen har malt hovedytterdør.

INNVENDIG

[Gå til side](#)

Innvendig er det gulv av laminat. Innvendige vegger og tak har malt overflate.
Etasjeskiller er av trebjelkelag.
Boligen ligger minimum tre etasjer over bakkenivå og radonmålinger er ikke relevant.
Innvendig har boligen malte glatte dører/skyvedører.

VÅTROM

[Gå til side](#)

Bad
Aktuell byggeforskrift er tekniske forskrifter i perioden 1997-2010. Dokumentasjon: ingen dokumentasjon.
Veggene har fliser. Taket er malt.
Gulvet er flislagt. Rommet har elektriske varmekabler. Fall mot sluk er målt til 35mm.
Det er plastsluk og membran med ukjent utførelse.
Rommet har innredning med nedfelt servant og toalett.
Det er mekanisk avtrekk.
Hulltaking er foretatt uten å påvise unormale forhold. Hulltaking er foretatt på soverom.
Fuktkvotemåling (vekt%) i konstruksjonen ble målt til 0-6.

KJØKKEN

[Gå til side](#)

Kjøkkenet har innredning med glatte fronter.
Benkeplaten er av laminat. Det er kjølfryseskap, oppvaskmaskin, stekeovn og vannstoppssystem.
Det er kjøkkenventilator med avtrekk ut.

TEKNISKE INSTALLASJONER

[Gå til side](#)

Innvendige vannledninger er av plast (rør i rør).
Det er besikket i rørskap.
Det er avløpsrør av plast.
Boligen har naturlig ventilasjon med veggventiler.
Mekanisk avtrekk på bad og kjøkken.
Varmtvannstanken er på ca. 120 liter. Plassert i kjøkkenbenk.
Elektrisk skjult anlegg med automatsikringer.
Boligen er utstyrt med varsler, sprinkleranlegg og håndslukker.

Arealer

[Gå til side](#)

Forutsetninger og vedlegg

[Gå til side](#)

Lovlighet

[Gå til side](#)

Boligbygg med flere boenheter

- Det foreligger godkjente og byggemeldte tegninger, som stemmer med dagens bruk
- Godkjente byggetegninger er fremvist og gjennomgått. Det registreres ingen avvik ut i fra disse.

Sammendrag av boligens tilstand

Fordeling av tilstandsgrader

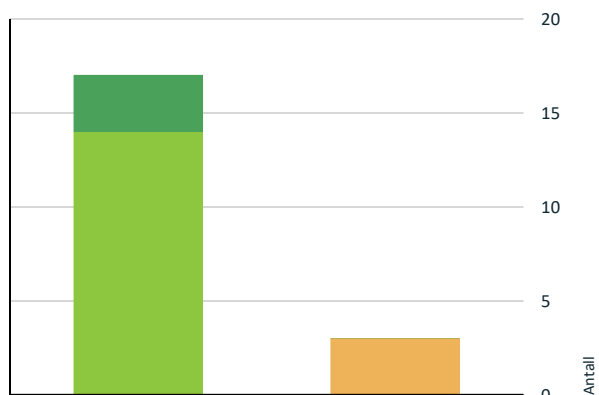

- TG0: Ingen avvik
- TG1: Mindre eller moderate avvik
- TG2: Avvik som ikke krever tiltak
- TG2: Avvik som kan kreve tiltak
- TG3: Store eller alvorlige avvik
- TG IU: Konstruksjoner som ikke er undersøkt

Vil du vite mer om tilstandsgrader? Se side 4.

Oppsummering av avvik

Vil du vite mer? Se på rommet eller bygningsdelen senere i rapporten.

Boligbygg med flere boenheter

TG 2 AVVIK SOM KAN KREVE TILTAK

-  **Innvendig > Innvendige dører** [Gå til side](#)
-  **Våtrom > Etasje > Bad > Sluk, membran og tettesjikt** [Gå til side](#)
-  **Tekniske installasjoner > Elektrisk anlegg** [Gå til side](#)

Tilstandsrapport

BOLIGBYGG MED FLERE BOENHETER

Byggeår
2009

Kommentar
Eiendomsverdi

Anvendelse
Bolig

Standard
Normal standard på bygget ut ifra alder/konstruksjon - jamfør beskrivelse under konstruksjoner.

Vedlikehold
Bygget er jevnlig vedlikeholdt.

UTVENDIG

TG 1 Vinduer

Bygningen har malte trevinduer med 2-lags glass.

TG 1 Dører

Bygningen har malt hovedytterdør.

INNSENDIG

TG 1 Overflater

Innvendig er det gulv av laminat. Innvendige vegger og tak har malt overflate.

TG 1 Etasjeskille/gulv mot grunn

Etasjeskiller er av trebjelkelag.
Ved enkel nivellering av stue/kjøkken måles det et totalt avvik i rommet på 7mm, og 4mm over en avstand på 2 meter.

TG 0 Radon

Boligen ligger minimum tre etasjer over bakkenivå og radonmålinger er ikke relevant.

TG 2 Innvendige dører

Innvendig har boligen malte glatte dører/skyvedører.

Vurdering av avvik:
• Det er avvik:

Det registreres en skade i lamineringen til baderomsdør.

Konsekvens/tiltak

- Tiltak:

Det kan ikke utelukkes at døren må skiftes for å lukke avviket.



VÅTROM

ETASJE > BAD

Generell

Aktuell byggeforskrift er tekniske forskrifter i perioden 1997-2010.
Dokumentasjon: ingen dokumentasjon.

ETASJE > BAD

TG 1 Overflater vegger og himling

Veggene har fliser. Taket er malt.

ETASJE > BAD

TG 1 Overflater Gulv

Gulvet er flislagt. Rommet har elektriske varmekabler. Fall mot sluk er målt til 35mm.

ETASJE > BAD

TG 2 Sluk, membran og tettesjikt

Det er plastsluk og membran med ukjent utførelse.

Vurdering av avvik:

- Mer enn halvparten av forventet brukstid er passert på membranløsningen.

Konsekvens/tiltak

- Overvåk tilstanden jevnlig. For å få tilstandsgrad 0 eller 1 må tettesjiktet skiftes ut, men tidspunktet for når dette er nødvendig er vanskelig å si noe om.

Tilstandsrapport



ETASJE > BAD

TG 1 Sanitærutstyr og innredning

Rommet har innredning med nedfelt servant og toalett.

ETASJE > BAD

TG 1 Ventilasjon

Det er mekanisk avtrekk.

ETASJE > BAD

TG 0 Tilliggende konstruksjoner våtrom

Hulltaking er foretatt uten å påvise unormale forhold. Hulltaking er foretatt på soverom. Fuktkvotemåling (vekt%) i konstruksjonen ble målt til 0-6.



KJØKKEN

ETASJE > STUE/KJØKKEN

TG 1 Overflater og innredning

Kjøkkenet har innredning med glatte fronter. Benkeplaten er av laminat. Det er kjøll/fryseskap, oppvaskmaskin, stekeovn og vannstoppssystem.

ETASJE > STUE/KJØKKEN

TG 1 Avtrekk

Det er kjøkkenventilator med avtrekk ut.

TEKNISKE INSTALLASJONER

TG 1 Vannledninger

Innvendige vannledninger er av plast (rør i rør). Det er besiktiget i rørskap.



TG 1 Avløpsrør

Det er avløpsrør av plast.

TG 1 Ventilasjon

Boligen har naturlig ventilasjon med veggventiler. Mekanisk avtrekk på bad og kjøkken.

TG 1 Varmtvannstank

Varmtvannstanken er på ca. 120 liter. Plassert i kjøkkenbenk.

TG 2 Elektrisk anlegg

Dette er en forenklet kontroll begrenset til de spørsmål og undersøkelser som forskrift til avhendingslova (tryggere bolighandel) § 2-18 inneholder. Dette kan ikke sammenlignes med en kontroll utført av offentlig myndighet (Det lokale eltilsyn) eller registrert elektrovirksomhet, og en bygningssakkyndig har verken kompetanse eller lov til å foreta en slik kontroll.

Tilstandsgraden er vurdert ut fra den forenklede og begrensede kontrollen som forskriften inneholder. El-anlegget kan ha feil og mangler som en slik forenklet undersøkelse ikke vil avdekke. Vær derfor oppmerksom på denne risikoen, og søk videre veiledning eller få en fullstendig kontroll utført av registrert elektrovirksomhet.

Elektrisk skjult anlegg med automatsikringer.

1. Foreligger det eltilsynsrapport de siste 5 år, og det er ikke foretatt arbeid på anlegget etter denne, utenom retting av eventuelle avvik i

Tilstandsrapport

eltilsynsrapport (dvs en el-tilsynsrapport uten avvik)?

Nei

Spørsmål til eier

- Når ble det elektriske anlegget installert eller sist gang totalt rehabilitert (årstall)? Med totalt rehabilitert menes fullstendig utskiftet anlegg fra inntakssikring og videre.
2009
- Er alle elektriske arbeider/anlegg i boligen utført av en registrert elektroinstallasjonsvirksomhet?
Ja
- Er det elektriske anlegget utført eller er det foretatt tilleggsarbeider på det elektriske anlegget etter 1.1.1999?
Ja
Eksisterer det samsvarserklæring?
Ja
Det foreligger samsvarserklæring for følgende arbeider.
Montert taklampe og medfølgende dimmer over kjøkkenøy.
Inninstallert stikkontakt under overskap til venstre for platetopp.
Montert lampe under overskap ved vask på kjøkken.
- Foreligger det kontrollrapport fra offentlig myndighet – Det Lokale Eltilsyn (DLE) eller eventuelt andre tilsvarende kontrollinstanser med avvik som ikke er utbedret eller kontrollen er over 5 år?
Nei
- Forekommer det ofte at sikringene løses ut?
Nei
- Har det vært brann, branntilløp eller varmgang (for eksempel termiske skader på deksler, kontaktpunkter eller lignende) i boligens elektriske anlegg?
Nei

Generelt om anlegget

- Er det tegn til at det har vært termiske skader (tegn på varmgang) på kabler, brytere, downlights, stikkontakter og elektrisk utstyr? Sjekk samtidig tilstanden på elektrisk tilkobling av varmtvannsbereider, jampfør eget punkt under varmtvannstank
Nei
- Er der synlig defekter på kabler eller er disse ikke tilstrekkelig festet?
Nei

Inntak og sikringskap

- Er det tegn på at kabelinnføringer og hull i inntak og sikringskap ikke er tette, så langt dette er mulig å sjekke uten å fjerne kapslinger?
Nei
- Finnes det kursfortegnelse, og er den i samsvar med antall sikringer?
Ja
- Foreta en helhetsvurdering av det elektriske anlegget, dets alder, allmenne tilstand og fare for liv og helse. Bør det elektriske anlegget ha en utvidet el-kontroll?
Ja Det foreligger ingen el-tilsynsrapport fra de siste 5 årene. Derfor anbefales det en generell gjennomgang av det elektriske

anlegget av en kvalifisert el-fagmann, i henhold til NEK 405-2. Dette vil sikre at anlegget oppfyller gjeldende sikkerhetsstandarder og forskrifter. Det er eierens ansvar å sørge for at det elektriske anlegget til enhver tid oppfyller og tilfredsstiller kravene i forskrift om elektriske lavspenningsanlegg (FEL) og NEK 400. Anlegget skal oppfylle de standardene som gjaldt på etableringstidspunktet, men eventuelle oppgraderinger eller endringer må oppfylle dagens standarder.



1 TG 0 Branntekniske forhold

Dette er en forenklet kontroll begrenset til de spørsmål som fremkommer under. Tilstandsgraden er basert på retningslinjer til disse spørsmålene i bransjestandarden NS3600. Dette kan ikke sammenlignes med en fullstendig kontroll av branntekniske forhold av offentlig myndighet, eller en vurdering av boligens branntekniske forhold eller prosjektering fra en rådgiver med spesialkompetanse. En bygningssakkyndig har verken kompetanse til å gi slik veiledning eller lov til å foreta en slik kontroll.

Tilstandsgraden er vurdert ut fra den forenklede og begrensede kontrollen. Det kan være feil og mangler om branntekniske forhold som en slik forenklet undersøkelse ikke vil avdekke. Vær derfor oppmerksom på denne risikoen, og søk videre veiledning eller rådgivning.

Boligen er utstyrt med varsler, sprinkleranlegg og håndslukker.

- Er det mangler for brannslukningsutstyr i boligen iht. forskriftskrav på søknadstidspunktet, men minst Byggeforskrift 1985?
Nei
- Er det skader på brannslukningsutstyr eller er apparatet eldre enn 10 år?
Nei
- Er det mangler på røykvarsler i boligen iht. forskriftskrav på søknadstidspunktet, men minst Byggeforskrift 1985?
Nei
- Er det skader på røykvarslere?
Nei

Arealer, byggetegninger og brannceller

Standard gjeldende fra 01.01.2024

Arealmålinger og arealoppsett er basert på Norsk standard 3940:2023 Areal- og volum-beregninger av bygninger. Arealet gjelder for tidspunktet da boligen ble målt

Hva er måleverdig areal?

Arealet i rommet må ha minst 1,90 m fri høyde over gulvet og minst bredde på 0,60 m. Et loft med skråtak vil for eksempel bare få registrert målbart areal der høyden er minst 1,90 m og bredden minst 0,60 m. Rommet må ha en dør eller luke, og gangbart gulv.

Hva er bruksareal?

BRA = BRA-i + BRA-e + BRA-b

Bruksarealet for bygningen er bruttoarealet minus arealet som opptas av yttervegger.

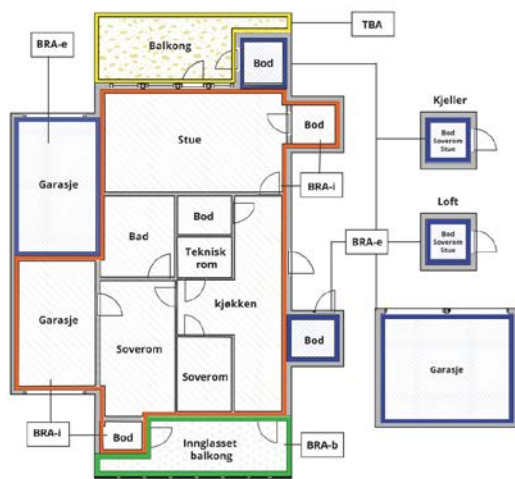

Internt bruksareal (BRA-i)	Arealet innenfor boenheten(e)
Eksternt bruksareal (BRA-e)	Arealet av alle rom utenfor boenheten(e) og som tilhører denne, slik som for eksempel bod
Innglasset balkong mv (BRA-b)	Arealet av innglasset balkong, veranda eller altan når denne er tilknyttet boenheten(e)
Terrasse- og balkongareal (TBA)	Arealet av terrasser, åpne balkonger og åpen altan tilknyttet boenheten(e)
Gulvareal (GUA)	Er sum av BRA (bruksareal) og ALH (areal med lav takhøyde). Areal med lav takhøyde (ALH) er ikke måleverdig areal, som skyldes skråtak og lav himlingshøyde. GUA kan opplyses i markedsføring der det er aktuelt for den konkrete boligen og kun sammen med BRA-i, for eksempel der gulvflaten har en verdi og har funksjon ved møblering og bruk av rommene. Ikke innredet areal som kaldloft, måles og oppgis normalt ikke.

Arealet kan ikke alltid fastsettes nøyaktig

Areal kan være komplisert eller umulig å måle opp nøyaktig fordi det er vanskelig å fastslå tykkelsen på innervegger, skjevheter i og utforming av bygningskonstruksjoner som karnapp, buer og vinkler som ikke er rette, åpne rom over flere etasjer og så videre.

Eiendommens markedsverdi kan ikke baseres på en matematisk beregning basert på antall kvadratmeter opplyst i rapporten. Opplysninger om areal kan altså ikke alene benyttes for å beregne eiendommens verdi.

Den bygningsakkyndige kan avdekke eventuelle bruksendringer og avvik i branncelleinndeling

Den bygningsakkyndige ser på byggetegninger hvis de er tilgjengelige og dette er en del av oppdraget, og vurderer bruken av boligen opp mot tegningene. Hvis den bygningsakkyndige avdekker at en bolig ikke ser ut til å være delt opp i brannceller etter kravene i byggt teknisk forskrift på befaringstidspunktet, skal det opplyses om dette.

Reglene om bruksendring og brannceller kan være kompliserte. Søk videre faglige råd om rapporten ikke gir deg svar. Den bygningsakkyndige kan ikke vurdere og svare på alle spørsmål, og kan heller ikke vite om kommunen kan gi unntak for kravene som gjelder. [Vil du vite mer?](#)

Om brannceller

En branncelle er hele eller avgrensede deler av en bygning hvor en brann fritt kan utvikle seg uten at den kan spre seg til andre bygninger eller andre deler av bygningen i løpet av en fastsatt tid.

Om bruksendring

Bruksendring er å endre bruken av et rom fra en tillatt bruk til en annen. Dette kan kreve søknad og tillatelse, for eksempel hvis du endrer et rom fra bod til soverom eller arbeidsrom, eller hvis du endrer en bolig til to separate boliger.

Rom for varig opphold har krav til takhøyde, romstørrelse, rømningsvei og lysforhold som må være oppfylt. Du kan søke kommunen om unntak for kravene, men kan ikke regne med å få unntak for krav som går på helse og sikkerhet, for eksempel krav til rømningsvei.

Bruksendring som krever godkjenning, og som ikke er søkt bruksendret, er ulovlig. Kommunen kan etter plan- og bygningsloven kapittel 32 forfølge overtredelser. Kommunen kan pålegge deg å avslutte den ulovlige bruken, eventuelt å rette eller tilbakeføre rommet til godkjent bruk.

Arealer

Boligbygg med flere boenheter

Ny arealstandard

Etasje	Bruksareal BRA m ²			SUM	Terrasse- og balkongareal (TBA)
	Internt bruksareal (BRA-i)	Eksternt bruksareal (BRA-e)	Innglasset balkong (BRA-b)		
Etasje	29			29	
Kjeller		5		5	
SUM	29	5			
SUM BRA	34				

Romfordeling

Etasje	Internt bruksareal (BRA-i)	Eksternt bruksareal (BRA-e)	Innglasset balkong (BRA-b)
Etasje	Bad , Stue/kjøkken , Soverom		
Kjeller		Bod	

Kommentar

Boligen er målt til 28,694m².
Takhøyde stue: 2,48m.
Takhøyde bad: 2,40m.

Arealer og høyder er målt etter beste evne med håndholdt lasermåler.

Lovlighet

Byggetegninger

Det foreligger godkjente og byggemeldte tegninger, som stemmer med dagens bruk

Kommentar: Godkjente byggetegninger er fremvist og gjennomgått. Det registreres ingen avvik ut i fra disse.

Brannceller

Er det påvist synlige tegn på avvik i branncelleinndeling ut ifra dagens byggt teknisk forskrift?

Ja Nei

Kommentar: Boliger med flere boenheter oppført før 2010, tilfredsstillende sannsynligvis ikke dagens byggt tekniske forskrift, med tanke på brannskiller. Forskriften har ikke tilbakevirkende kraft.

Nyere håndverkstjenester

Er det ifølge eier utført håndverkstjenester på boligen siste 5 år?

Ja Nei

Krav for rom til varig opphold

Er det påvist avvik i forhold til rømningsvei, dagslysflate eller takhøyde?

Ja Nei

Kommentar:

Total fordeling mellom P-ROM og S-ROM

Tabellen under viser fordelingen av P-ROM og S-ROM etter veiledningen til NS 3940: 2012. Dette er til informasjon og til sammenligning. Tallene er omtrentlige, kan avvike fra faktiske målinger og er ikke juridisk bindende

	P-ROM(m2)	S-ROM(m2)
Boligbygg med flere boenheter	29	0

Befarings - og eiendomsopplysninger

Befaring

Dato	Til stede	Rolle
22.1.2025	Eirik Kalheim	Takstingeniør
	Ingeborg Strandos	Kunde

Matrikkeldata

Kommune	gnr.	bnr.	fnr.	snr.	Areal	Kilde	Eieforhold
3209 ULLENSAKER	142	361		42	0 m ²	IKKE OPPGITT (Ambita)	Ikke relevant

Adresse

Travalleen 25 A

Hjemmelshaver

Strandos Ingeborg

Eiendomsopplysninger

Beliggenhet

Boligen ligger i et rolig og barnevennlig område med kort vei til skog og mark.
Nærhet til idrettsanlegg og svømmehall, samt kjøpesenter.
Jessheim sentrum har det meste av butikker, kulturtilbud og spisesteder.
Ca. 5 minutter gange til både bussforbindelse og togstasjon.

Adkomstvei

Offentlig vei med private stikkveier.

Tilknytning vann

Offentlig vannledning med private stikkledninger.

Tilknytning avløp

Offentlig avløp med private stikkledninger.

Regulering

Eiendommen ligger i et område regulert til boligbebyggelse.

Om tomten

Tomt er opparbeidet med plen, vei og parkeringsareal.
Eiendommen har en relativt flat tomt.

Tinglyste/andre forhold

Tinglyste forhold er ikke blitt gjennomgått av takstmann ved utarbeidelsen av denne rapporten.
Det er ikke opplyst om noe spesielle forhold utover det som fremkommer i denne rapporten. Rapporten omfatter ikke beskrivelse av hele borettslaget, felles areal og felles vedlikehold etc. Kun innvendig i den aktuelle seksjon som blir beskrevet på tilstand.

Opplysninger gitt av eier

Nytt gulv og nye gulvlister (2021) - dette har jeg gjort selv/med hjelp fra familie
* Integreert kjøleskap, stekeovn/platetopp og oppvaskmaskin (2021) - venter på dokumentasjon fra Montera
* Byttet benkeplate og vask på kjøkkenet (2021) - venter på dokumentasjon fra Montera
* Skiftet rør under vasken og lagt inn waterguard (2021) - venter på dokumentasjon fra rørlegger på dette.
* Malt alle vegger og tak (utenom bad) + dørlister, vindu og fransk balkong (2024) - dette har jeg gjort selv.
* Skiftet fliser på kjøkkenet (2024) - lastet opp faktura i boligmappen.

Oppvarming av boligen

Boligen varmes opp med elektriske varmekabler på badet.

Byggemåte

Boligen er etablert med grunnmur og bærende konstruksjoner av betong.
Veggkonstruksjon med bindingsverk av tre, utvendig kledd med liggende trekledning.
Taket er et saltak tekket med takstein.
Etasjeskiller av tre.
Vinduer med 2-lags glass.

Siste hjemmelsovergang

Kjøpesum	År
2 160 000	2021

Kilder og vedlegg

Dokumenter

Beskrivelse	Dato	Kommentar	Status	Sider	Vedlagt
Egenerklæring			Ikke gjennomgått	1	Nei
Ordrebekreftelse	21.01.2025	Oversendt kunde i forkant av befaringen	Gjennomgått	1	Nei
Godkjente byggetegninger	21.01.2025	Oversendt per. e-post	Gjennomgått	1	Nei
Midlertidig brukstillatelse	21.01.2025	Oversendt per. e-post	Gjennomgått	1	Nei
Eier	20.01.2025	Har gitt opplysninger om boligen	Gjennomgått	1	Nei
Eiendomsverdi.no	20.01.2025	Offentlig informasjon	Gjennomgått	1	Nei

Tilstandsrapportens avgrensninger

STRUKTUR•REFERANSENIVÅ•TILSTANDSGRADER

• Rapporten er basert på innholdskrav i Forskrift til avhendingslova (tryggere bolighandel). Formålet er å gi en tilstandsanalyse til bruk for den som bestiller og/eller i et salg til forbruker, og ikke for andre tredjeparter. Rapportens struktur, metode og begrepsbruk følger i hovedsak Norsk Standard NS 3600:2018 (Teknisk tilstandsanalyse ved omsetning av bolig), samt Takstbransjens retningslinjer for arealmåling.

• Tilbakeholdt eller uriktig informasjon som har betydning for vurderingen, er ikke bygningssakkyndiges ansvar. Rapporten beskriver avvik, altså en tilstand som er dårligere enn referansenivået. Rapporten framhever normalt ikke positive sider ved boligen ut over det som fremgår av tilstandsgradene.

• Tilstanden angis i rapporten og gir uttrykk for en gitt forventet tilstand blant annet vurdert ut fra alder og normal bruk slik:

i) **Tilstandsgrad 0, TG0:** Ingen avvik eller skader. I tillegg må bygningsdelen være tilnærmet ny, mindre enn 5 år, og det foreligger dokumentasjon på faglig god utførelse.

ii) **Tilstandsgrad 1, TG1:** Mindre avvik. Normal slitasje. Strakstiltak ikke nødvendig. TG1 kan gis når bygningsdelen er tilnærmet ny og det ikke foreligger dokumentasjon på faglig god utførelse.

iii) **Tilstandsgrad 2, TG2:** Vesentlige avvik, og mindre avvik som etter NS 3600 gir TG 2, men som ikke nødvendigvis krever umiddelbare tiltak. I denne rapporten kan TG2 i Rapportsammendrag være inndelt i TG2 som krever tiltak og de som ikke krever umiddelbare tiltak. Konstruksjonen har normalt enten feil utførelse, en skade eller symptomer på skade, sterk slitasje eller nedsatt funksjon. Vedlikehold eller tiltak trengs i nær fremtid, det er grunn til å varsle fare for skader på grunn av alder eller overvåke spesielt på grunn av fare for større skade eller følgeskade. For skjulte konstruksjoner vil alder i seg selv være et symptom som kan gi TG2. For synlige konstruksjoner kan alder sammen med andre symptomer og momenter gi TG2. Avvik under TG2 kan gis sjablongmessig anslag.

iv) **Tilstandsgrad 3, TG3:** Store eller alvorlige avvik. Kraftige symptomer på forhold som man må regne med trenger utbedring straks eller innen kort tid. Påvist funksjonssvikt eller sammenbrudd. Avvik under TG3 skal gis sjablongmessig anslag.

v) **Tilstandsgrad TGiu:** Ikke undersøkt/ikke tilgjengelig for undersøkelse.

• Ved TG0 og TG1 gis det normalt ingen begrunnelse for valg av tilstandsgrad, fordi bygningen eller bygningsdelen da bare har normal slitasje. For anbefalte tiltak ved TG2 og TG3 må brukeren rapporten vurdere om tiltakene er nødvendige og lønnsomme. Hva det vil koste å utbedre rom eller bygningsdeler er et sjablongmessig anslag basert på registrert avvik og angitte tiltak i rapporten. Anslaget er gitt på generelt grunnlag og basert på erfaringstall i seks intervaller, og kan ikke forveksles med en konkret vurdering og tilbud fra en entreprenør eller håndverker. Det må eventuelt innhentes tilbud for en nærmere undersøkelse, og konkret og nøyaktig vurdering av utbedringskostnad. Kostnader til ikke oppdagede avvik/utbedringer/feil kan forekomme. Utbedringskostnad avhenger av personlige preferanser og markedspris på materialer og tjenesteyter.

PRESISERINGER

• Avvik vurderes ut fra tekniske forskrifter på godkjenningstidspunktet for bygget. Noen bygningsdeler vurderes etter gjeldende teknisk forskrift på befaringstidspunktet. Dette gjelder blant annet:

i) Bad, vaskerom (våtrom)

ii) Forhold rundt brann, rømming, sikkerhet, for eksempel rekkverkshøyder/åpninger, ulovlige bruksendringer, brannceller mv.

• For skjulte konstruksjoner slik som vann og avløp uten dokumentasjon, er kvalitet og alder vurdert.

• Fastmonterte installasjoner, for eksempel innfelt belysning (downlights), demonteres ikke for å sjekke dampspærren bak. Dette av hensyn til bygningssakkyndiges kompetanse og risikoen for skade.

• Kontroll av fukt i konstruksjonen ved hulltaking i bad og vaskerom (våtrom), rom under terreng (kjelleretasje, underetasje og sokkeletasje) eller andre bygningsdeler skjer etter eiers aksept. Hulltaking av våtrom og rom under terreng kan unntaksvis unnlates, se Forskrift til Avhendingsloven.

• Kontroll av romfunksjoner for P-ROM utføres kun når det ikke foreligger godkjente og byggemeldte tegninger, eller når tegninger ikke stemmer med dagens bruk.

• Bygningssakkyndig gir en forenklet vurdering av branntekniske forhold og elektriske installasjoner i boligen dersom det er mer enn fem år siden sist boligen hadde el-tilsyn. Bygningssakkyndig kan anbefale å konsultere offentlige myndigheter eller kvalifisert elektrofaglig fagperson ved behov for grundigere undersøkelser.

TILLEGGSUNDERSØKELSER

Etter avtale kan tilstandsanalysen utvides til også å omfatte tilleggsundersøkelser utover minimumskravet i forskriften.

BEFARINGEN

Rapporten gir en vurdering av byggverk og bygningsdeler som bygningssakkyndig har observert, og som fremkommer av Forskrift til avhendingsloven. Rapporten er likevel ingen garanti for at det ikke kan finnes skjulte feil, skader og mangler. NS 3600:2018 (Teknisk tilstandsanalyse ved omsetning av bolig) har undersøkelsesnivå fra 1 til 3, der undersøkelsesnivå 1 er det laveste og baseres på visuell observasjon. Rapporten baseres på undersøkelsesnivå 1 med få unntak (våtrom og rom under terreng). I praksis betyr dette at gjennomføringen av befaringen begrenses som følger:

• Det utføres kun visuelle observasjoner på tilgjengelige flater uten fysiske inngrep (f.eks. riving).

• Flater som er skjult av snø eller på annen måte ikke er tilgjengelig eller skjult, blir ikke kontrollert. Det foretas ikke funksjonsprøving av bygningsdeler, som isolasjon, piper, ventilasjon, el. anlegg, osv.

• Det gis ingen vurdering av boligens tilbehør, hvite- og brunevarer og annet inventar. Dette gjelder også integrert tilbehør.

• Inspisering av yttertak er basert på det som er synlig, normalt på innsiden fra loftet og utvendig fra stige/bakkenivå. Befaring av tak må være sikkerhetsmessig forsvarlig for å kunne gjennomføres.

• Stikkprøvetakninger er utvalgt tilfeldig og kan innebære kontroll under overflaten med spiss redskap eller lignende.

Tilstandsrapportens avgrensninger

UTTRYKK OG DEFINISJONER

- Tilstand: Byggverkets eller bygningsdelens tekniske, funksjonelle eller estetiske status på et gitt tidspunkt.
- Symptom: Observerbart forhold som gir indikasjon på hvilken tilstand et byggverk eller en bygningsdel befinner seg i. Benyttes ved beskrivelse av avvik.
- Skadegjørere: Zoologiske eller biologiske skadegjørere, i hovedsak råte, sopp og skadedyr.
- Fuktsøk: Overflatesøk med egnet søkeutstyr (fuktindikator) eller visuelle observasjoner.
- Fuktmåling: Måling av fuktinnhold i materiale eller i bakenforliggende konstruksjon ved bruk av egnet måleutstyr (blant annet hammerelektrode og pigger).
- Utvidet fuktsøk (hulltaking): Boring av hull for inspeksjon og fuktmåling i risikoutsatte konstruksjoner, primært i tilstøtende vegger til bad, utforede kjellervegger og eventuelt i oppforede kjellergulv.
- Normal slitasjegrad: Forventet nedsliting av materiale i overflaten som er basert på enkle visuelle observasjoner. Kan vurderes sammen med bygningsdelens alder.
- Forventet gjenværende brukstid: Anslått tid et byggverk eller en del av et byggverk fortsatt vil være tjenlig for sitt formål (NS3600, Termer og definisjoner punkt 3.9)

AREALBEREGNING FOR BOENHETER

- Areal fastsettes etter Forskrift til avhendingsloven og Norsk Standard 3940 Areal- og volum-beregninger av bygninger fra 2023.
- Areal oppgis i hele kvadratmeter i rapporten, og gjelder for det tidspunkt oppmålingen fant sted.
- Bruksareal (BRA) er det måleverdige arealet som er innenfor omsluttete vegger målt i gulvhøyde (bruttoareal minus arealet som opptas av yttervegger). I tillegg til gulvhøyde gjelder regler om fri bredde for at arealet skal være måleverdig, med betydning for BRA av for eksempel loft med skråtak. BRA består av internt bruksareal (BRA-i), eksternt bruksareal (BRA-e) og innglasset balkong mv (BRA-b). Terrasse- og balkongareal (TBA) opplyses der tilstandsrapporten skal benyttes i boligomsetningen og der det er aktuelt. I tillegg kan gulvareal (GUA) og areal med lav takhøyde (ALH) opplyses sammen med BRA der det er aktuelt og en del av oppdraget. Rom skal ha atkomst og gangbart gulv for å kunne regnes som BRA/måleverdig areal.
- Arealet måles og oppgis dersom arealet oppfyller krav til måleverdighet, slik som at arealet må ha minst en bredde på 0,6m og minst en høyde på 1,9 m osv. Et rom kan være i strid med teknisk forskrift og mangle godkjenning hos kommunen for den aktuelle bruken, uten at dette får betydning for om arealet måles og oppgis i tilstandsrapporten. Når arealet måles tas det ikke hensyn til om arealet er lovlig oppført eller om bruken er lovlig, bruksendringer, lysforhold eller andre sikkerhetsmangler.
- Eiendommens markedsverdi kan ikke baseres på en rent matematisk beregning i forhold til antall kvadratmeter opplyst i rapporten. Opplysninger om areal kan altså ikke alene benyttes for beregning av eiendommens verdi.
- Rom som ligger utenfor boenheten, men som eier har påvist

og/eller opplyst at tilhører boenheten, er oppmålt og inkludert i BRA-e. Det er ikke fremvist dokumentasjon på at rommet tilhører boenheten, med mindre dette er angitt særskilt. Rom utenfor boenheten kan omdisponeres av borettslaget/sameiet og dette kan påvirke boligens BRA. Vær oppmerksom på at NS 3940:2023 og eierseksjonsloven har ulik definisjon av fellesareal. Ved arealmåling gjelder NS 3940:2023 som definerer fellesareal slik: "Delene av bygning som brukes av to eller flere bruksenheter eller til bygningens forvaltning, drift eller vedlikehold.

• I en overgangsperiode skal rapporter som benyttes i boligomsetningen eller dersom det er en del av oppdraget også opplyse om fordelingen mellom P-ROM og S-ROM med utgangspunkt i definisjonene som fremkommer av veiledningen til Norsk Standard 3940 Areal- og volum-beregninger av bygninger fra 2012. Fordelingen mellom P-ROM og S-ROM er basert på veiledningen og bygningssakkyndiges eget skjønn. P-ROM er måleverdige rom som benyttes til kort eller langt opphold. S-ROM er måleverdige rom som benyttes til lagring, og tekniske rom. Bruken av et rom på befaringstidspunktet har betydning for om rommet defineres som P-ROM eller S-ROM. Dette betyr at rommet både kan være i strid med teknisk forskrift og mangle godkjenning i kommunen for den aktuelle bruken, uten at dette vil få betydning for valg av arealkategori.

• Se øvrig informasjon om areal i rapporten, Norsk Standard 3940 (2012 og 2023) og veiledningen til disse.

PERSONVERN

iVerdi AS, bygningssakkyndig og takstforetaket behandler personopplysninger som bygningssakkyndig trenger for å kunne utarbeide rapporten. Personvernerklæring med informasjon om bruk av personopplysninger og dine rettigheter finner du her [Personvernerklæring - iVerdi](#)

DELING AV PERSONOPPLYSNINGER FOR TRYGGERE BOLIGHANDEL OG MULIG RESERVASJON

Norsk takst og deres samarbeidspartnere benytter personopplysninger fra rapporten for analyse- og statistikkformål, samt utvikling og drift av produkter og tjenester for takstbransjen og andre aktører i bolig-omsetningen. Les mer om dette og hvordan du kan reservere deg på <https://www.norsktakst.no/norsk/om-norsk-takst/personvernerklæring/reservasjon/>

Vendu lager en boliganalyse basert på opplysninger fra rapporten. Les mer om dette og hvordan du kan reservere deg her: <https://samtykke.vendu.no/QF1944>

KLAGEORDNING FOR FORBRUKERE

Er du som forbruker misfornøyd med bygningssakkyndiges arbeid eller optreden ved taksering av bolig eller fritidshus, se www.takstklagenemnd.no for mer informasjon

EGENERKLÆRINGSSKJEMA

Til orientering vil dette skjema være en del av salgsoppgaven

Meglerfirma	
Aktiv EM Jessheim	
Oppdragsnr.	
1208250009	
Selger 1 navn	
Ingeborg Strandos	
Gateadresse	
Travalleen 25 A	
Poststed	Postnr
JESSHEIM	2069
Er det dødsbo?	
<input checked="" type="checkbox"/> Nei <input type="checkbox"/> Ja	
Avdødes navn	
Er det salg ved fullmakt?	
<input checked="" type="checkbox"/> Nei <input type="checkbox"/> Ja	
Hjemmelshavers navn	
Har du kjennskap til eiendommen?	
<input type="checkbox"/> Nei <input checked="" type="checkbox"/> Ja	
Når kjøpte du boligen?	
År	2021
Hvor lenge har du eid boligen?	
Antall år	3
Antall måneder	4
Har du bodd i boligen siste 12 måneder?	
<input type="checkbox"/> Nei <input checked="" type="checkbox"/> Ja	
I hvilket forsikringselskap har du tegnet villa/husforsikring?	
Forsikringselskap	
Polise/avtalenr.	

Document reference: 1208250009

Spørsmål for alle typer eiendommer

- 1 Kjenner du til om det er/har vært feil tilknyttet våtrommene, f.eks. sprekker, lekkasje, råte, lukt eller soppskader?
- Nei Ja

Initialer selger: IS

1

- 2 Kjenner du til om det er utført arbeid på bad/våtrom?
Svar
- 3 Kjenner du til om det er/har vært tilbakeslag av avløpsvann i sluk eller lignende?
 Nei Ja
- 4 Kjenner du til feil eller om har vært utført arbeid/kontroll på vann/avløp?
Svar
- 5 Kjenner du til om det er/har vært problemer med drenering, fuktinnslag, øvrig fukt eller fuktmerker i underetasje/kjeller?
 Nei Ja
- 6 Kjenner du til om det er/har vært utettheter i terrasse/garasje/tak/fasade?
 Nei Ja
- 7 Kjenner du til om det er/har vært problemer med ildsted/skorstein/pipe f.eks. dårlig trekk, sprekker, pålegg, fyringsforbud eller lignende?
 Nei Ja
- 8 Kjenner du til om det er/har vært f.eks. sprekker i mur, skjeve gulv eller lignende?
 Nei Ja
- 9 Kjenner du til om det er/har vært sopp/råteskader/insekter/skadedyr på eiendommen som rotter, mus, maur eller lignende?
 Nei Ja
- 10 Kjenner du til om det er/har vært skjeggkre i boligen?
 Nei Ja
Beskrivelse
- 11 Kjenner du til om det er/har vært utført arbeid på el-anlegget eller andre installasjoner (f.eks. oljetank, sentralfyr, ventilasjon)?
Svar
- 12 Kjenner du til om det er utført kontroll av el-anlegget og/eller andre installasjoner (f.eks. oljetank, sentralfyr, ventilasjon)?
 Nei Ja
- 13 Har du ladeanlegg/ladeboks for elbil i dag?
 Nei Ja
- 14 Kjenner du til om ufaglærte har utført arbeid som normalt bør utføres av faglærte, utover det som er nevnt tidligere (f.eks. drenering, murerarbeid, tømmerarbeid etc)?
 Nei Ja
- 15 Er det nedgravd oljetank på eiendommen?
 Nei Ja
- 16 Kjenner du til om det har vært utført arbeid på terrasse/garasje/tak/fasade?
Svar
Beskrivelse
Arbeid utført av
- 17 Selges eiendommen med utleiedel, leilighet, hybel eller tilsvarende?
 Nei Ja
- 18 Kjenner du til om det er innredet/bruksendret/bygget ut i kjeller eller loft eller andre deler av boligen?
 Nei Ja

- 19 Kjenner du til forslag eller vedtatte reguleringsplaner, andre planer, nabovarsel eller offentlige vedtak som kan medføre endringer i bruken av eiendommen eller av dens omgivelser?

Nei Ja

Beskrivelse

Jeg har mottatt et nabovarsel for byggeplaner i Rugdevegen 89 i Ullensaker. Varselet gjelder: - Endring av bygg - utvendig - Tilbygg med samlet areal mindre enn 50 m2

- 20 Kjenner du til om det foreligger påbud/heftelser/krav/manglende tillatelser vedrørende eiendommen?

Nei Ja

- 21 Er det foretatt radonmåling?

Nei Ja

- 22 Kjenner du til manglende brukstillatelse eller ferdiggattest?

Nei Ja

- 23 Kjenner du til om det foreligger skaderapporter/ tilstandsvurderinger eller utførte målinger?

Nei Ja

- 24 Er det andre forhold av betydning ved eiendommen som kan være relevant for kjøper å vite om (f.eks. rasfare, tinglyste forhold eller private avtaler)?

Nei Ja

Spørsmål for bolig i sameie/borettslag/boligaksjeselskap:

- 25 Kjenner du til om sameiet/laget/selskapet er involvert i tvister av noe slag?

Nei Ja

- 26 Kjenner du til vedtak/forslag til vedtak om forhold vedr. eiendommen som kan medføre økte felleskostnader/økt fellesgjeld?

Nei Ja

- 27 Kjenner du til om det er/har vært sopp/råteskader/insekter/skadedyr i sameiet/laget/selskapet (fellesareal eller i andre boliger) som rotter, mus, maur eller lignende?

Nei Ja

- 28 Kjenner du til om det er/har vært skjeggkre i sameiet/laget/selskapet (fellesareal eller i andre boliger)?

Nei Ja

Document reference: 1208250009

Tilleggs kommentar

Jeg bekrefter at opplysningene er gitt etter beste skjønn. Jeg er kjent med at dersom jeg har gitt ufullstendige, uriktige eller misvisende opplysninger om eiendommen, vil forsikringsselskapet kunne søke hel eller delvis regress for sine utbetalinger eller redusere sitt ansvar helt eller delvis, jfr. vilkår for boligselgerforsikring punkt 7.1 og forsikringsavtaleloven kapittel 4.

Jeg er orientert om mitt mulige ansvar som selger etter avhendingsloven, eventuelt etter kjøpsloven (aksjeboliger), og om forsikringsgiver sitt boligselgerforsikringstilbud.

Jeg er klar over at avtale om forsikring er bindende. Jeg er også klar over at premietilbudet først kan påberopes når boligen er solgt (budaksept). Premietilbudet som er gitt av megler er bindende for forsikringsgiver i 6 – seks – måneder fra oppdragsinngåelse med megler.

Etter dette vil premien og forsikringsvilkårene kunne justeres. Når premietilbudet ikke lenger er bindende for forsikringsselskapet må egenerklæringsskjemaet signeres på nytt og eventuelle endringer påføres. Det vil da være forsikringspremien og forsikringsvilkårene på ny signeringsdato som legges til grunn.

Det kan ikke tegnes boligselgerforsikring ved følgende salg:

- mellom ektefeller eller slektninger i rett oppstigende eller nedstigenede linje, søsken, eller
- mellom personer som bor eller har bodd på boligeiendommen og/eller
- når salget skjer som ledd i sikredes næringsvirksomhet/er en næringsseiendom
- etter at boligeiendommen er lagt ut for salg.
- ved salg av helårs- og fritidsbolig er det krav til at det foreligger tilstandsrapport i henhold til Forskrift til avhendingslova (tryggere bolighandel).

Forsikringsselskapet kan ved skriftlig samtykke akseptere tegning av forsikring også i ovennevnte tilfeller.

Dersom forsikringsselskapet ikke har gitt skriftlig samtykke, kan erstatningen bortfalle.

Ved oppgjørsoppdrag trer forsikringen i kraft når kontrakten er signert av begge parter, begrenset til siste 12 måneder før overtakelse.

Forøvrig oppfordrer selger potensielle kjøpere til å undersøke eiendommen grundig, jf avhendingsloven § 3-10 og kjøpsloven § 20 (aksjeboliger).

Gyldig forsikring forutsetter at det for helårs- og fritidsbolig foreligger tilstandsrapport som er i henhold til Forskrift til avhendingslova (tryggere bolighandel).

- Jeg ønsker boligselgerforsikring, og bekrefter å ha mottatt og lest forsikringsvilkårene og informasjonsbrosjyre til selger i forbindelse med kjøp av boligselgerforsikring. Forsikringen trer i kraft på det tidspunkt det foreligger en budaksept mellom partene, begrenset til tolv måneder før overtakelse. Ved oppgjørsoppdrag trer forsikringen i kraft når kontrakten er signert av begge parter, begrenset til siste 12 måneder før overtakelse. Jeg bekrefter med dette at eiendommen ikke er en næringsseiendom, at den ikke selges som ledd i næringsvirksomhet eller mellom ektefeller eller slektninger i rett oppstigende eller nedstigende linje, søsken, eller mellom personer som bor eller har bodd på boligeiendommen. Gyldig forsikring forutsetter at det for helårs- og fritidsbolig foreligger tilstandsrapport som er i henhold til Forskrift til avhendingslova (tryggere bolighandel). Forsikringen er ugyldig dersom den tegnes i strid med forsikringsvilkårene. Jeg er innforstått med at eiendomsmegleren ikke har fullmakt til å gjøre unntak fra ovennevnte begrensninger. Jeg er oppmerksom på at 8% av total forsikringskostnader honorar til Söderberg & Partners.
- Jeg ønsker ikke boligselgerforsikring, men megler har tilbudt meg å kjøpe slik forsikring.
- Jeg kan ikke kjøpe boligselgerforsikring ihht vilkår.

Document reference: 1208250009

NAME OF SIGNER	IDENTIFIER	TIME	ELECTRONIC ID
Ingeborg Strandos	e375ba5056298201f30029 5a9f6b4d77c684bd70	21.01.2025 11:09:24 UTC	Signer authenticated by Nets One time code

Document reference: 1208250009

- This is a PDF document digitally signed by Nets' E-Signing service.
- The document's integrity is protected by signing and sealing the contents with a certificate issued to Nets by a third party. Validating the signature confirms that the contents have not been modified since the time of signing.
- For more information about document formats, see <https://www.nets.eu/developer>

ENERGIATTEST

Adresse	Travalleen 25A
Postnummer	2069
Sted	JESSHEIM
Kommunenavn	Ullensaker
Gårdsnummer	142
Bruksnummer	361
Seksjonsnummer	42
Andelsnummer	—
Festenummer	—
Bygningsnummer	25065670
Bruksenhetsnummer	H0302
Merkenummer	Energiattest-2025-69468
Dato	21.01.2025

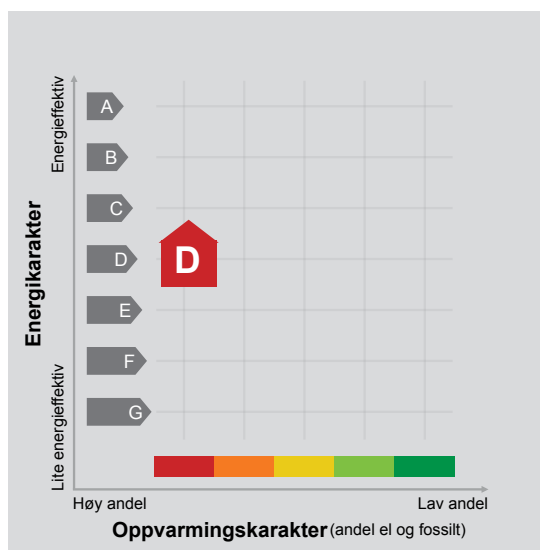

Energimerket angir boligens energistandard. Energimerket består av en energikarakter og en oppvarmingskarakter, se i figuren. Energimerket symboliseres med et hus, hvor fargen viser oppvarmingskarakter, og bokstaven viser energikarakter.

Energikarakteren angir hvor energieffektiv boligen er, inkludert oppvarmingsanlegget. Energikarakteren er beregnet ut fra den typiske energibruken for boligtypen. Beregningene er gjort ut fra normal bruk ved et gjennomsnittlig klima. Det er boligens energimessige standard og ikke bruken som bestemmer energikarakteren. A betyr at boligen er energieffektiv, mens G betyr at

boligen er lite energieffektiv. En bolig bygget etter byggeforskriftene vedtatt i 2010 vil normalt få C.

Oppvarmingskarakteren forteller hvor stor andel av oppvarmingsbehovet (romoppvarming og varmtvann) som dekkes av elektrisitet, olje eller gass. Grønn farge betyr lav andel el, olje og gass, mens rød farge betyr høy andel el, olje og gass. Oppvarmingskarakteren skal stimulere til økt bruk av varmepumper, solenergi, biobrensel og fjernvarme.

Om bakgrunnen for beregningene, se www.enova.no/energimerking.

Målt energibruk

Brukeren har valgt å ikke oppgi målt energibruk.

Bankenes Boligmegler AS
Postboks 54
1931AURSKOG

Deres ref.: 1208250009
Vår ref.: 385-1-42/8542
Dato: 28.01.2025

EIENDOMSOPPLYSNINGER FRA FORRETNINGSFØRER

Viser til henvendelse om salgsoppdrag vedrørende seksjon/andel i Nordbyhagen Boligsameie, Felt B9.

Under følger opplysninger om den aktuelle eiendommen. På nest siste side fremgår for ordens skyld en kort beskrivelse av eierskifteprosessen.

Vi ser frem til et hyggelig samarbeid.

EIENDOMMEN

Sameie/borettslag:	Nordbyhagen Boligsameie, Felt B9
Organisasjonsnummer:	993071676
Gårds- og bruksnummer:	142 / 296
Seksjons-/andelsnummer:	42
Adresse:	Travalléen 25 A, 2069 JESSHEIM
Eier/medeier:	Strandos, Ingeborg

FELLESKOSTNADER

Garasjeplass	289,00
Felleskostnader	1 207,00
Totale felleskostnader per måned:	kr. 1 496,00

NB! Selger er ansvarlig for betaling av felleskostnader i overtakelsesmåned. Kjøper tar ansvar for felleskostnader fra første forfallsdato etter overtakelse. Forholdsmessig fordeling og oppgjør for felleskostnader i overtakelsesmåned må ordnes direkte mellom selger og kjøper.

Ved behov kan styret endre felleskostnadene eller vedta ekstraordinære innbetalinger fra eierne. Eventuelle beslutninger som kan/ vil medføre økning av felleskostnadene, bes avklart med styret i boligselskapet.

FELLESGJELD

Andel fellesgjeld pr. 31.12.2024:	kr. 8 431
Andel formue pr. 31.12.2024:	kr. 4 753

Se siste ligningsopplysninger per 31.12 for offisielle tall.

FELLES LÅN

Långiver:	DnB Bank ASA
Lånummer:	1636.45.70248
Rest lånebeløp:	852 029,30
Innfrielsesdato:	01.08.2036
Gjeldende rente:	7,45%

PRAKTISK INFORMASJON

Forkjøpsrett:	Nei, sameiet har ikke bestemmelser om forkjøpsrett.
Styregodkjenning:	Ja. Forretningsfører håndterer prosessen med styregodkjenning. Mottatt eierskiftemelding viderefremmes styreleder med beskjed om tilbakemelding vedrørende godkjenning av nye eiere.
Utleie:	Sameiets styre skal underrettes skriftlig om alle overdragelser og leieforhold. Bruk kontrakt ved utleie av nye garasjeplasser.
Forsikring:	Protector Forsikring ASA Polisenummer 3550375-1.1
Dyrehold:	Dyrehold er tillatt. Vennligst se husordensreglene for bestemmelser.

Parkering:	Parkering: Parkeringsplassene utgjør to seksjoner (seksjon 71 og 72). Nesten alle seksjoner har en egen parkeringsplass, for denne plassen blir de belastet kr. 200,- per parkeringsplass Sameiet eier selv 16 parkeringsplasser. Disse som ikke leies ut er knyttet opp mot seksjon 71 (garasjeseksjonene) og for disse plassene tar sameiet en leie på kr. 500,- Det er opprettet to varer, en for de med egen parkeringsplass (kr. 275) og en for de plassene som sameiet eier og som leies ut (kr. 500). Selger har ansvar for å tinglyse riktig andel av riktig garasjeseksjon ved eierskifter.
Internett/TV:	Sameiet har inngått en kollektiv avtale med Global Connect. Oppstart er høsten 2024.
Oppvarming:	Sameiet får levert strømmnett fra Elvia As. Egen strømvavtale for hver leilighet.
Sikringsordning:	Sameiet har ikke inngått avtale om sikringsordning for dekning av manglende innbetalinger av felleskostnader.
Vedlikeholdshistorikk:	Vennligst ta kontakt med styret for nærmere informasjon om vedlikeholdshistorikk. 2024: Det ble vedtatt på sameiemøte i parkeringssameiene å installere ladeanlegg. Anlegget ble klart rundt årsskifte 2025. Ta kontakt med styret for spørsmål. 2019 - Sameiet malte balkonger og søppelbygg.
Øvrig informasjon:	Selger har ansvar for å tinglyse riktig andel av riktig garasjeseksjon ved eierskifter.

EIERSKIFTEMELDING

I forbindelse med overdragelse **må** forretningsfører motta opplysning om følgende:

Salgsobjektet:	boligselskapets navn
	org.nummer
	seksjon/andel
	overtakelsesdato
	ev. medfølgende parkering/garasje
Kjøper (fakturamottaker)*:	navn
	fullt personnummer *
	postadresse
	epostadresse
	mobiltelefonnummer
Medeier:	navn
	fullt personnummer *
	postadresse
	epostadresse
	mobiltelefonnummer
	dersom kjøperen ikke er én, men flere personer, skal % av hver kjøpers andel angis
Selger (inkl. medeiere):	navn
	ny postadresse
	epostadresse

* Fullt personnummer er påkrevet for å kunne innberette eiers andel av boligselskapets felles gjeld og formue til offentlige myndigheter. Kontaktinformasjon innhentes også i forbindelse med utsendelse av lovpålagte meldinger og innkreving av felleskostnader, samt en effektiv kommunikasjon mellom boligselskapet, forretningsfører og eierne.

* Dersom det er flere kjøpere, krever vi informasjon om hvem som skal være registrert som hovedeier (fakturamottaker) i systemet.

Vi gjennomfører eierskifte på oppgitt overtakelsesdato, og sender i denne forbindelse informasjon om gjennomført eierskifte, restanser og faktura for eierskiftegebyr/transportgebyr.

Ved endringer fra tidligere eierskiftemelding, må ny eierskiftemelding med riktige opplysninger sendes oss i god tid før overtakelsesdato (senest 3-5 dager før overtakelse).

RESTANSER

Restanser felleskostnader pr. 28.01.2025:	kr. 0,00
--	----------

Det tas forbehold om øvrige utestående kostnader som dekkes av legalpantet. Vennligst kontakt forretningsfører for kontroll av eventuell restanse ved oppgjør. Ved eventuelle restanser ber vi også oversendt oppgjørsmelding som dokumentasjon på endelig oppgjør.



Bankenes boligmegler AS

Unntatt offentlighet: offl § 13, jf
matrikkellova § 29 og § 30

Saksnr.:

Deres ref.:

Saksbehandler:
Nina Skoglund

Dato:
21.01.2025.

FORESPØRSEL OM OFFENTLIGE PLANER MM I FORBINDELSE MED SALG AV EIENDOMMEN GNR: 142 BNR: 361 SNR: 42

Forespørsel datert: 21.01.2025.

Eiendom

Oppgitt areal i matrikkelen 7573,1 m². Snr. 42 har en andel på 29/3670 i sameie.

* Vær oppmerksom på at oppgitt areal kan avvike fra faktisk areal om ikke grensepunktene er koordinatfestet med høy nøyaktighet.

- Alle grensepunktene er koordinatfestet med høy nøyaktighet. (Nøyaktighet +/- 10 cm.)
- En eller flere grensepunkt er ikke koordinatfestet eller er koordinatfestet med lav nøyaktighet –
Se matrikkelbrev for mer informasjon.

* Kommunen gjør dem oppmerksom på at eiendommer med dårlig nøyaktighet på grensepunkter krever oppmålingsforetning før eventuelle nye tiltak, jf. Pbl. § 21-4.

PLANSTATUS:

Eiendommen er regulert til bolig i reguleringsplan for «Ullensaker travbane» m/best. vedtatt 04.12.2000.

Endringer:

Eiendommen er ikke regulert.

Avsatt i kommuneplanen til: boligbebyggelse – nåværende vedtatt 23.03.2021.

Avsatt i kommunedelplan for til:

Grenser inntil reguleringsplan for:

STØYFORHOLD:

- Er berørt av flystøysoner i forbindelse med hovedflyplassen. Er berørt av veg/jernbanestøy.

FLYSTØY OG BYGGESAKER- RESTRIKSJONER OG MULIGHETER

Formannskapet vedtok følgende den 6.3.18 (sak nr. 42/18):

1. Midlertidig bygge- og deleforbud vedtas ikke.
2. De midlertidige støysonekartene legges ikke til grunn ved behandling av plan- og byggesaker.

Det er fortsatt byggerestriksjoner ved OSL Gardermoen, slik det har vært siden flyplassen ble etablert i 1998. Det er begrensning i muligheten for å bygge og fradele boligtomter nær flyplassen der støyen har et for høyt nivå. Formannskapets vedtak innebærer at de nye støykart som viser forventet støybilde med tre rullebaner ikke skal tas hensyn til. Dette fordi disse vurderes som foreløpige og usikre. Dermed legger kommunen til grunn det støybilde som dagens to rullebaner medfører. Det er i praksis ikke mulighet for å bygge / fradele til boligformål (støyfølsomme bruksformål) i rød støysone. I gul støysone kan det være muligheter, men det forutsetter at man kan dokumentere akseptable støynivåer inne og på utearealer. I byggesaker må tiltakshaver/byggherre benytte seg av konsulenter/foretak med støyfaglig kompetanse. Samferdselsdepartementet har i brev 28.3.17 besluttet at mulig ny 3. rullebane skal planlegges på østsiden av flyplassen. Kommunen er i en planprosess som baserer seg på departementets beslutning. Byggesaksavdelingen kan veilede nærmere i konkrete spørsmål.

Veg, vann og avløp:

- | | |
|---|--|
| <input checked="" type="checkbox"/> Tilknyttet offentlig vann og avløp. | <input type="checkbox"/> Ikke tilknyttet off. vann og avløp. |
| <input type="checkbox"/> Tilknyttet off. vann, men har septik. | <input type="checkbox"/> Skal tilknyttes off. vann og avløp. |
| <input type="checkbox"/> Vannmåler er installert. | <input checked="" type="checkbox"/> Vannmåler er ikke installert. |
| <input type="checkbox"/> Eiendommen ligger til offentlig veg. | <input checked="" type="checkbox"/> Eiendommen ligger til privat veg |

Kommunale avgifter for 2025 er kr. 7301,-.

Restanser fra tidligere terminer utgjør kr. 0,-.

«Fakturamottaker for kommunale eiendomsgebyrer er den som står registrert som eier av en eiendom ved faktureringsstidspunktet. Ved eierskifte må utfakturert termin fordeles av de involverte parter.»

BEBYGGELSE:

Hovedbygning byggemeldt 2006.

Garasje byggemeldt
Tilbygg byggemeldt .

- | | |
|--|--|
| <input type="checkbox"/> Har ferdigattest. | <input checked="" type="checkbox"/> Har ikke ferdigattest. |
| <input checked="" type="checkbox"/> Har midlertidig bruksattest. | <input type="checkbox"/> Har ikke midlertidig bruksattest. |

1 stk. boenhet er iflg. Bygningsarkivet godkjent i hht. PBL.

ANDRE MERKNADER:

Kommunedelplanen for Jessheim (Byplan) er under rullering se kommunens nettsider. Rullering av Byplan Jessheim 2050 (Ullensaker.kommune.no)

Med hilsen

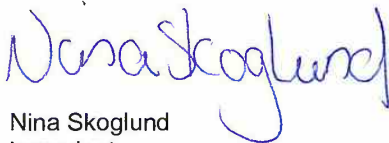

Nina Skoglund
konsulent
Geodata
47782453

- Vedlegg:
- Reguleringsplan.
 - Reguleringsbestemmelser.
 - Bebyggelsesplan.
 - Kommunedelplan.
 - Kommuneplanbestemmelser.
 - Matrikelbrev.
 - Ferdigattest.
 - Midlertidig bruksattest.
 - Eiendomskart.
 - VA-kart.
 - Støykart.



Make Arkitekter AS
Maridalsveien 10
0178 OSLO

Att. Kai Robert Gundersen

Vår ref. (Oppgis ved svar)
2006/2665-80

Deres ref:

Dato
27.02.2009

MIDLERTIDIG BRUKSTILLATELSE

Etter Plan- og bygningsloven § 99

GNR/BNR/FNR/SNR:	142/361, seksjonene 36 - 42
Tiltakets art:	Nytt bygg - boligformål - over 70 m ²
Byggets/anleggets art:	Boligblokk 3-4 etasjer
Byggested:	Travallen 25 A og B – 2050 Jessheim

Midlertidig brukstillatelse gis etter anmodning og på grunnlag av fremlagt dokumentasjon mottatt den 26.02.09; jfr. forskrift om saksbehandling og kontroll i byggesaker § 33.

Brukstillatelsen gjelder for:

Seksjonene 36-42

I følge kontrollerkjøring fra ansvarlig kontrollerende er det registrert følgende mangler:

- Diverse terrengarbeider utomhus
- Øvrig felt med p-plasser og vei
- Øvrige bygg.
- Mangler søknad om ansvarsrett fra Union VVS Oslo AS.

Disse er ikke til hinder for midlertidig brukstillatelse.

Gjenstående arbeider skal være utført innen 27.02.10.

Ved senere installasjon av ildsted, må dette meldes til kommunens feiermester.

For Bygningssjefen

Jonny Leirpoll

Jonny Leirpoll

Spesialkonsulent byggesak

Direkte telefonnr: 66108271

Kopi: Avgiftskontoret, VAR

Ullensaker Boligbygg KS, PB 2582 Solli, 0203 Oslo

Besøksadresse Rådhuset, Furusetgt. 12 2050 JESSHEIM Servicetorget Åpningstid: 8.00-15.55	Postadresse Postboks A, 2051 JESSHEIM	Telefon 66 10 80 00 Telefaks 66 10 80 01	Bankkonto - kommunen 6208 06 11000 Bankkonto - skatt 6345 06 02355	Org.nr. 933 649 768	E-post postmottak@ullensaker.kommune.no Internett: www.ullensaker.kommune.no
---	--	---	---	-------------------------------	---

Nabolagsprofil

Travalleen 25A - Nabolaget Norby østre - vurdert av 91 lokalkjente

Nabolaget spesielt anbefalt for

- Familier med barn
- Etablerere
- Husdyreiere



Offentlig transport

Tyristubben Linje 438	9 min	0.7 km
Nordby stasjon Linje R13	21 min	1.5 km
Oslo Gardermoen	13 min	

Skoler

Gystadmarka skole (1-7 kl.) 378 elever, 22 klasser	24 min	1.8 km
Hoppensprett Akademiet (8-10 kl.) 144 elever, 6 klasser	21 min	1.5 km
Gystadmarka ungdomsskole (8-10 kl.) 658 elever, 30 klasser	24 min	1.8 km
Hoppensprett vgs Jessheim	21 min	
Jessheim videregående skole 1150 elever, 63 klasser	10 min	5.5 km



Opplevd trygghet

Veldig trygt 90/100



Kvalitet på skolene

Veldig bra 89/100



Naboskapet

Godt vennskap 75/100

Aldersfordeling

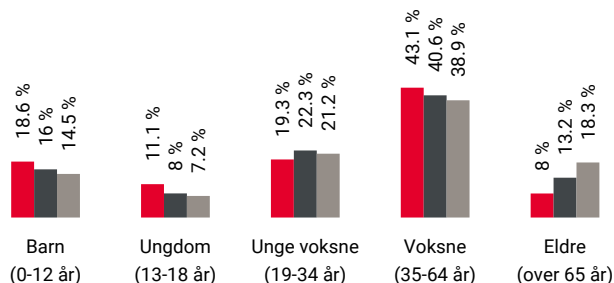

Område	Personer	Husholdninger
Norby østre	2 313	948
Jessheim	25 243	11 446
Norge	5 425 412	2 654 586

Barnehager

Nordbymoens barnehage (0-5 år) 81 barn	0.1 km
Nordbyhagens barnehage (0-5 år) 82 barn	7 min 0.6 km
Tiurkroken barnehage (0-5 år) 52 barn	17 min 1.2 km

Dagligvare

Joker Jessheim	20 min
PostNord, søndagsåpent	1.5 km
Meny Gystadmarka	7 min

Primære transportmidler



1. Egen bil



2. Tog



Turmulighetene

Nærhet til skog og mark 96/100



Støynivået

Lite støynivå 93/100



Kvalitet på barnehagene

Veldig bra 86/100

Sport

	Nordbyhagen friområde- basketbane Ballspill	5 min		0.4 km
	Fotballbane Ballspill	5 min		0.4 km
	SATS Jessheim	21 min		
	Spenst Jessheim	8 min		

Boligmasse

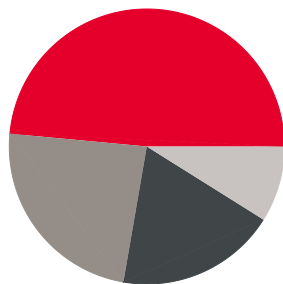

- 49% enebolig
- 19% rekkehus
- 24% blokk
- 9% annet

Varer/Tjenester

	Jessheim Storsenter	9 min	
	Vitusapotek Gardermoen Campus	21 min	

Aldersfordeling barn (0-18 år)

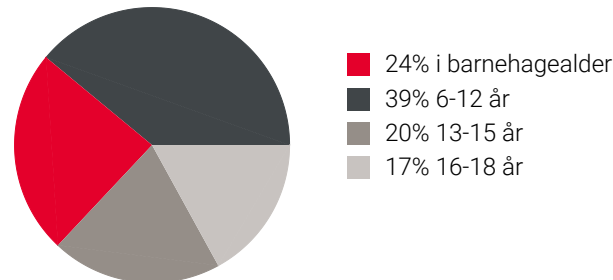

Familiesammensetning

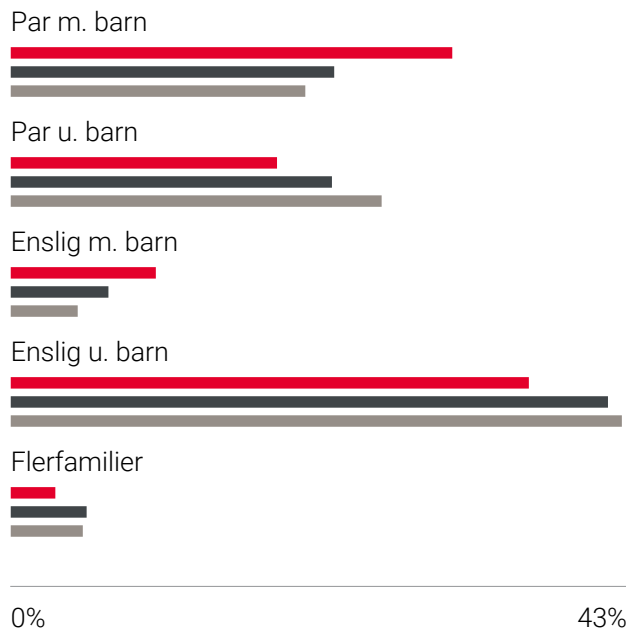

- Norby østre
- Jessheim
- Norge

Sivilstand

		Norge
Gift	29%	33%
Ikke gift	60%	54%
Separert	9%	9%
Enke/Enkemann	2%	4%



Innholdet i nabolagsprofilen er hentet fra ulike datakilder, og feil eller mangler kan forekomme. Vurderinger og sitater er innhentet på web og gir uttrykk for hvordan naboene vurderer nabolaget. FINN.no AS kan ikke holdes ansvarlig for feil/mangler i profilen. Copyright © Finn.no AS 2025

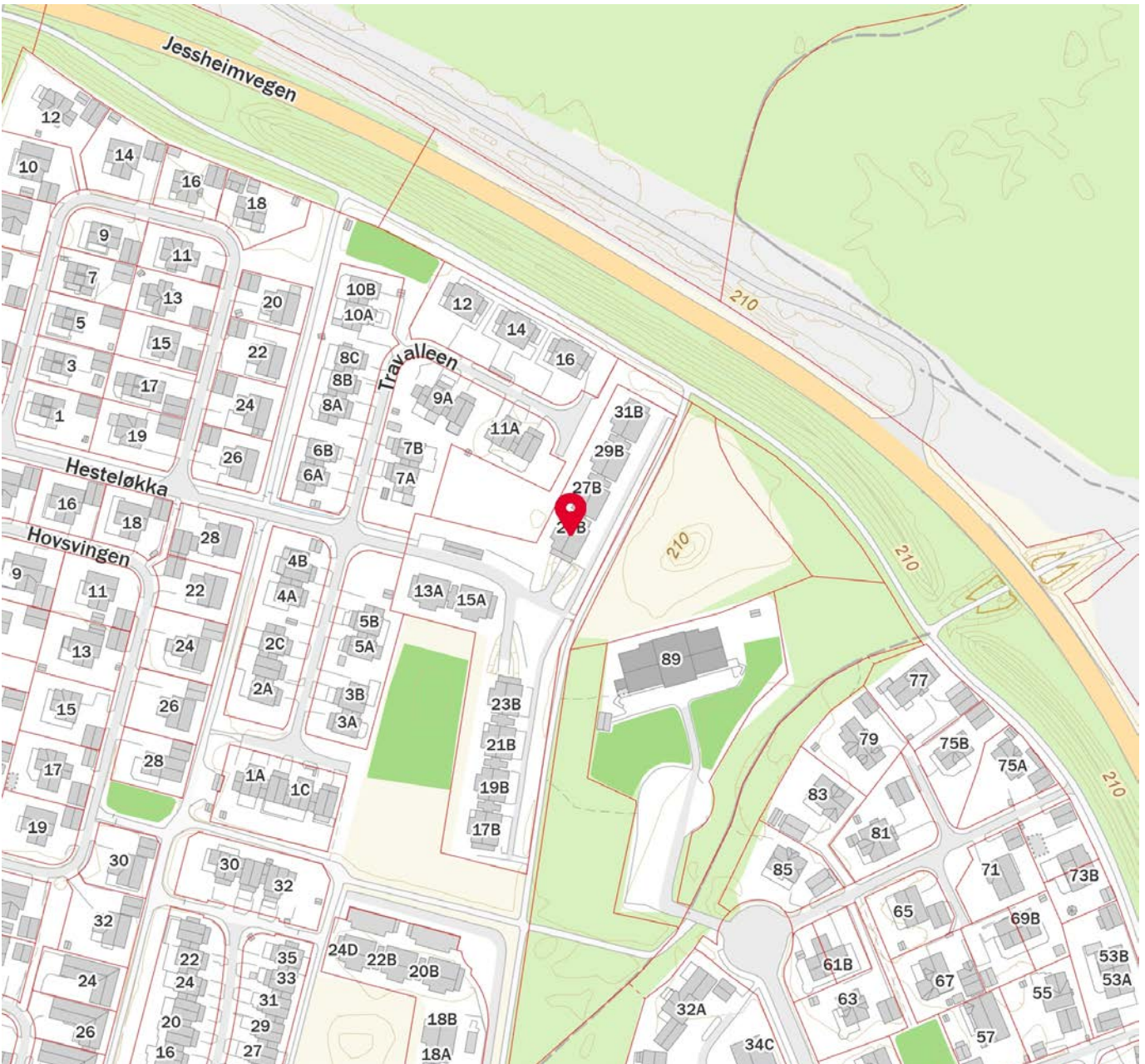

 Innholdet i nabolagsprofilen er hentet fra ulike datakilder, og feil eller mangler kan forekomme. Vurderinger og sitater er innhentet på web og gir uttrykk for hvordan naboen vurderer nabolaget. FINN.no AS kan ikke holdes ansvarlig for feil/mangler i profilen. Copyright © Finn.no AS 2025



I Aurskog Sparebank har vi hjerte for kundene, det lokale næringslivet og gode lokalsamfunn.

Hos Petter, Torill, Wenche, Laila, Mari, Kristin, Kim, Lars Roar og Tormod får du personlig og god rådgivning tilpasset ditt behov og din økonomi.

Vi samarbeider tett med Aktiv Jessheim og sammen gjør vi boligprosessen trygg og enkel for deg som kunde.

Velkommen til en hyggelig prat i Trondheimsvegen 84 på Jessheim.

Telefon: 63 85 44 40

Nettside: www.aurskog-sparebank.no

Aurskog | Bjørkelangen | Årnes | Jessheim | Sørumsand | Askim | Gjøvik



OVERSIKT OVER LØSØRE OG TILBEHØR TIL EIENDOMMEN

Oversikten er utarbeidet av Norges Eiendomsmeglerforbund, Eiendom Norge og Advokatforeningens Eiendomsmeglingsgruppe, og er gjeldende fra 1. januar 2020.

Generelt

Lov om avhending av fast eiendom (avhendingslova/avhl.) av 3. juli 1992 regulerer kjøper og selgers rettigheter og plikter ved overdragelse av fast eiendom og andeler i borettslag.

I henhold til avhl. § 3-4 skal eiendommen, når annet ikke er avtalt, overdras med innredninger og utstyr som etter lov, forskrift eller annet offentlig vedtak skal følge med. Det samme gjelder varig innredning og utstyr som enten er fastmontert eller er særskilt tilpasset bygningen, jf. avhl. § 3-5. Loven inneholder ingen detaljert oversikt over hva som omfattes av «innredning og utstyr», og over hva som skal regnes som «fastmontert eller særskilt tilpasset».

Partene kan fritt avtale hva som skal følge med eiendommen ved salg. Bransjens liste over løsøre og tilbehør som skal følge med eiendommen, er en del av avtalen mellom kjøper og selger dersom ikke annet er opplyst i salgsoppgaven, kjøper har tatt forbehold i bud eller avtale på annen måte er inngått. Der intet annet er avtalt, vil løsøre og tilbehør medfølge slik dette fremkommer av avhl. § 3-4 og § 3-5 og denne oversikt.

Produkter og installasjoner som medfølger overdras uten noen form for garantier, utover eventuell gjenværende leverandørgaranti.

Dersom det er noe i nedenstående liste som ikke finnes på eiendommen, vil det heller ikke medfølge.

- 1. HVITEVARER** medfølger der dette er spesielt angitt i salgsoppgaven.
- 2. HELDEKKENDE TEPPER** følger med uansett festemåte.
- 3. VARMEKILDER**, slik som ovner, kaminer, peiser, varmpumper og panelovner, følger med uansett festemåte. Frittstående biopeiser/varmeovner og terrassevarmere medfølger ikke. Det følger ikke med varmekilder i rom som ikke har vegg- eller fastmonterte varmekilder på visning.
- 4. TV, RADIO OG MUSIKKANLEGG.** TV-antennor og fellesanlegg for TV, herunder parabolantenne, og tunerer/dekoder/tv-boks medfølger der dette eies av selger. Veggmontert TV/flatskjerm med tilhørende festeordning samt musikkanlegg følger ikke med (se også punkt 12).
- 5. BADEROMSINNREDNING/UTSTYR.** Badekar, dusjkabinett, dusjvegger, alle fastmonterte speil og hyller, fastmonterte glass- og håndkleholdere, herunder håndklevarmere samt baderomsinnredning, medfølger.
- 6. GARDEROBESKAP** medfølger, selv om disse er løse. Fastmonterte garderobehyller og knagger medfølger. Innredning i garderobeskap, for eksempel løse eller fastmonterte trådkurver, hyller, stenger og lignende, medfølger.

7. KJØKKENINNREDNING medfølger, herunder også åpne, fastmonterte hyller og løs eller fastmontert kjøkkenøy.

8. MARKISER, PERSIENNER og annen type innvendig og utvendig solskjerming, gardinoppheng, lamellgardiner og liftgardiner medfølger.

9. AVTREKKSIVIFTER av alle slag, samt fastmonterte aircondition/ventilasjonsanlegg, medfølger.

10. SENTRALSTØVSUGER medfølger med komplett anlegg, herunder slange, munnstykke mm.

11. LYSKILDER. Kupler, lysstoffarmatur, fastmonterte "spotlights", oppheng og skinner med spotlights samt utelys og hagebelysning medfølger. Vegglamper, krokhengte lamper, lysekroner, prismelamper og lignende som er koblet til sukkerbit eller stikkontakt følger likevel ikke med.

12. INSTALLERTE SMARTHUSLØSNINGER med sentral som styrer lys, varme, lyd o.l., samt tilhørende trådløse enheter som brytere, sensorer, kameraer, integrerte høyttalere el. medfølger. Enkle lysstyringssystem f.eks. med en sentral som kun styrer lyspærer eller smartpærer montert i sokkel medfølger likevel ikke.

13. UTVENDIGE SØPPELKASSER og eventuelt holder/hus til disse medfølger.

14. POSTKASSE medfølger.

15. UTENDØRS INNRETNINGER slik som flaggstang, fastmontert tørkestativ, samt andre faste utearrangementer som f.eks. badestamp, boblekar/jacuzzi og liknende utendørs kar, lekestue, lekestativ, utepeis, fastmontert trommel til vannslange, medfølger. Guidekabel/avgrensingskabel til robotgressklipper medfølger, men robotgressklipper og ladestasjon for denne medfølger ikke.

16. FASTMONTERT VEGGLADER/LADESTASJON TIL EL-BIL medfølger uavhengig av hvor laderen er montert.

17. SOLCELLEANLEGG med tilhørende teknisk infrastruktur medfølger.

18. GASSBEHOLDER til gasskomfyr og gasspeis medfølger.

19. BRANNSTIGE, BRANNTAU, feiestige og lignende medfølger der dette er påbudt. Løse stiger medfølger ikke.

20. BRANNSLUKNINGSAPPARAT, BRANNSLANGE og RØYKVARSLER medfølger der dette er påbudt. Det er eier og brukers plikt til å se til at utstyret forefinnes på enhver eiendom. Hvis annet ikke er uttrykkelig avtalt, skal dette derfor alltid følge med ved salg av eiendom.

21. SAMTLIGE NØKLER til eiendommen som selger er i besittelse av skal overleveres kjøper på overtakelsen, herunder nøkler til eventuelle boder, uthus, garasjeportåpner e.l. Låses boder, uthus e.l. med hengelås, skal lås og nøkler til disse medfølge.

22. GARASJEHYLLER, bodhyller, lagringshyller og oppheng til bildekk medfølger såfremt de er fastmontert.

Planter, busker og trær som er plantet på tomten, eller fastmonterte kasser og lignende er en del av eiendommen og medfølger i handelen.

HELP Boligkjøperforsikring

Boligkjøperforsikring

- Advokathjelp ved boligkjøpet og i 5 år fremover.
- Er kjøpers motvekt til selgers boligselgerforsikring.
- Gir deg advokathjelp hele veien til rettskraftig dom, om nødvendig.

Boligkjøperforsikring **PLUSS**

- Advokathjelp ved boligkjøpet og i 5 år fremover.
- Er kjøpers motvekt til selgers boligselgerforsikring.
- Gir deg advokathjelp hele veien til rettskraftig dom, om nødvendig.
- Advokathjelp i de viktigste rettsområdene i privatlivet.

PLUSS gir boligeiere sterkt rabattert advokathjelp. Be om råd eller hjelp i retten når du trenger det fra Norges viktigste advokatmiljø for privatpersoner.

PLUSS kan bare tegnes samtidig med boligkjøperforsikringen, og koster kun kr 2 800 i tillegg. **PLUSS** fornyes årlig - om du ønsker det.

Borettslag/aksjeleilighet: Kr 7 200

Selveierleilighet/rekkehus: Kr 10 400

Ene-/tomannsbolig, tomt: Kr 15 100

Rettsområder du får hjelp med

Samboeravtale, ektepakt og arv

Forbrukerkjøp og håndverkertjenester

Utleie og naboforhold

Tomtefeste, veirett og andre servitutter

Plan- og bygningsrett

Skatt ved oppussing, utleie og eiendomssalg

Tilgang til digitale juridiske avtaler via Min side

“Vi unner ingen å stå alene”

Retts skal være rett. For alle.



Boligkjøperforsikring tegnes hos eiendomsmegler senest ved kontraktsignering og gir rett til advokathjelp inntil 5 år etter overtakelse. Forsikringen betales som del av oppgjøret ved boligkjøpet. **PLUSS**-dekningen fornyes årlig ved faktura fra **HELP**.

Egenandel kr 4 000 påløper ved takst, tvist eller 10 timer advokatbistand, avhengig av hva som kommer først. Meglerforetaket mottar kr 4 200/4 600/5 000 i kostnadsgodtgjørelse, avhengig av boligtype, samt et tillegg på kr 1 000 ved salg av **PLUSS**.

Vi tar forbehold om pris- og vilkårsendringer. Hvis premien ikke er innbetalt ved overtakelse, vil avtalen bli kansellert. For fullstendig informasjon om dekning og vilkår, se help.no

Har du spørsmål?
Kontakt **HELP** på help.no/minside, telefon 22 99 99 99 eller epost post@help.no

Retts skal være rett. For alle.



Viktige endringer i avhendingsloven

Den 1. januar 2022 ble avhendingsloven endret på viktige punkter for både kjøper og selger. Samtidig fikk vi en ny forskrift som regulerer jobben en takstmann skal gjøre. Den nye forskriften stiller strengere krav til tilstandsrapportene som er en viktig del av kontrakten ved boligsalg. HELP, landets største advokatmiljø for boligkjøpere, har laget en kort innføring i de nye reglene.

Forbudt å selge bolig “som den er”

Du har kanskje hørt at de fleste brukte boliger har vært solgt «som de er»? Dette forbeholdet innebar at selger fraskrev seg ansvar for skjulte feil og mangler. Det var bare hvis selger hadde holdt tilbake eller gitt uriktig informasjon, eller hvis boligen var i vesentlig dårligere stand at kjøper kunne nå frem med et krav mot selger.

Fra 1. januar 2022 kan ikke selger lenger ta generelle forbehold av «som den er»-typen. Dette betyr at når vi da skal vurdere om en bolig har en mangel, må vi vurdere grundig hva som fremgår av kjøpsavtalen. Med kjøpsavtalen menes alle dokumenter og opplysninger som tilbys før kjøpet, også FINN-annonsen og alle vedleggene til salgsoppgraden. Hvis kjøpsavtalen ikke gir et klart svar (av typen “Det følger egen parkeringsplass med leiligheten” eller “Badet er renoveret av fagfolk”), må vi vurdere hva kjøper kan forvente basert på blant annet eiendommens synlige tilstand, alder, opplysningene som er gitt ved salget, feilenes art, karakter og omfang.

Egenandel

Avhendingsloven har også fått en ny bestemmelse om egenandel. Egenandelen slår først inn når det er påvist at eiendommen har en mangel. Når det er et avvik fra kontrakten som utgjør en mangel, skal oppgjøret reduseres med 10 000 kroner, uavhengig av om utbedringskostnadene er høye eller lave. Dette innebærer blant annet at kjøper ikke kan rette krav mot selger hvis det koster mindre enn 10 000 kroner å utbedre mangelen.

Selv om utbedringskostnadene er høye, kan det likevel tenkes at feil ved boligen ikke utgjør mangler etter loven. Dette avhenger av hva som er avtalt mellom partene, og hva kjøper kan forvente basert på de momentene vi har nevnt over.

Nytt om tilstandsrapporter

Tidligere ble det ikke stilt noen konkrete krav til hva en tilstandsrapport skulle inneholde og hvordan den skulle se ut. Dette hadde som konsekvens at tilstandsrapportene varierte i innhold og kvalitet. I den nye forskriften til avhendingsloven stilles det en rekke krav for at en tilstandsrapport skal regnes som godkjent.



Forts. Viktige endringer i avhendingsloven

Opplysningene i tilstandsrapporten skal gis på en forbrukervennlig måte, og det er beskrevet hva takstmannen skal vurdere og hvordan noen av undersøkelsene skal gjennomføres.

Vi har tro på at kjøpere nå vil få bedre informasjon i forkant av salget og dermed et bedre beslutningsgrunnlag.

Kjøpers undersøkelsesplikt lovfestes

Avhendingsloven har også fått en regel om undersøkelsesplikt for kjøper. Regelen tydeliggjør at kjøperen skal anses å kjenne til forhold som er tydelig beskrevet i tilstandsrapporten eller annen relevant salgsdokumentasjon. Det fremgår av loven at kjøperen ikke kan klage på avvik hvis disse er tydelig beskrevet i salgsdokumentasjonen, uavhengig av om kjøperen faktisk har satt seg inn i denne.

Det er derfor svært viktig at kjøper setter seg godt inn i alle dokumenter og opplysninger som tilbys i forkant av kjøpet. Hvis det er noe du ikke forstår, anbefaler vi at du stiller spørsmål til selger og/eller eiendoms-megler. Dersom det er gitt motstridende opplysninger i salgsdokumentene, må du undersøke hvilke av opplysningene som er korrekte, og eventuelt ta forbehold dersom motstriden ikke avklares. Du kan ikke velge å holde deg til den opplysningen du liker best.

Arealavvik

Avhendingsloven har også fått en ny bestemmelse om arealavvik innendørs. Helt kort betyr endringen at eiendommen har en mangel hvis opplysningene om størrelse i salgsdokumentene ikke er riktig. Det er en forutsetning at avviket utgjør mer enn 2 % og minst én kvadratmeter, og at selgeren ikke godtgjør at opplysningene ikke har hatt betydning for kjøperen.

Viktig for kjøper å være klar over

Advokatene i HELP er fornøyde med regelendringer som bidrar til at kjøper får bedre informasjon. Dette kan redusere antall konflikter i etterkant av boligkjøpet.

Selv om selgers ansvar nå har blitt utvidet, er det ikke slik at alle feil er mangler etter avhendingsloven. Det er påregnelig med noen feil ved boligen på grunn av alder, slitasje, osv., og det som er opplyst ved salget, er naturligvis ikke mangler. Jo eldre boligen er, desto vanligere er det å avdekke feil. Det er svært viktig å lese salgsoppgaven nøye. Hvis det er gitt konkrete risikoopplysninger om bestemte bygningsdeler, er det påregnelig å måtte utbedre disse og denne kostnaden må kjøper dekke selv.

Hvis du har boligkjøperforsikring hos HELP, vil våre advokater hjelpe deg med å vurdere om du kan rette et krav mot selger/selgers boligselgerforsikringsselskap. Dersom det er sannsynlig at du vil nå frem med et krav, forfølger vi saken for deg til den er løst.

HELP Renteforsikring

Renteforsikring dekker rentekostnader etter skatt og husforsikring for bolig som skal selges, hvis denne ikke er solgt tre måneder etter overtakelse av ny bolig. Forsikringen koster kr 5.900 og gjelder i ett år fra tidspunktet hvor du har overtatt din nye primærbolig og du har markedsført din gamle primærbolig sammenhengende i minst tre måneder.

- Utbetaling gis i inntil ni måneder
- Rentekostnader, samt kostnad til husforsikring dekkes med inntil kr 15.000 per måned
- Gjelder fast eiendom regulert til boligformål og som er registrert som din primærbolig
- Forsikringen gjelder i Norge

Bestilling gjøres av boligkjøper på www.help.no/renteforsikring. Forsikringen må bestilles innen sju dager etter kontraktsignering. Dersom boligen som skal selges allerede er markedsført før budaksept av ny bolig kan forsikring ikke tegnes.

For HELP kundesenter kontakt post@help.no eller tlf. 22 99 99 99.



Bud på 95 % eller mer av prisantydning behandles som at salg har funnet sted, selv om bud avslås, og forsikringsdekningen gjelder da til ny eier overtar (begrenset til 3 måneder etter budaksept). Det gjøres fradrag i erstatningen for eventuelle leieinntekter, skattefradrag på rentekostnader og renter og omkostninger som følge av mislighold av lån. Forsikringen dekker ikke mellomfinansiering eller andre lån som ikke direkte relaterer seg til primærboligen som skal selges. Forsikringen fornyes ikke, og gjelder ikke ved senere flytting. Dersom boligen ikke selges av autorisert megler / advokat gjelder ikke forsikringen. Forsikringen har en karantenetid på tre måneder. Tegning av HELP Renteforsikring tilbys kun til boligkjøpere som har kjøpt bolig gjennom samarbeidende eiendomsmeglerkjede.



Et hjem er mer verdt enn et hus, og et hus er mer enn bare vegger.

Det er et sted for å skape gode minner
preget av trivsel, omsorg og trygghet.

For oss som jobber med folks hjem hver
eneste dag, er det naturlig å engasjere oss
sammen med SOS-barnebyer for å gi flere
barn et trygt og godt hjem.

For hvert hjem vi formidler, gir vi derfor
100 kroner til SOS-barnebyers arbeid.

aktiv. +  **SOS
BARNEBYER**

Forbrukerinformasjon om budgivning

Sist oppdatert med virkning fra 1. januar 2014, i forbindelse med ikrafttredelse av endringer i eiendomsmeglingsforskriften.

Informasjonen er utarbeidet av Forbrukerombudet, Forbrukerrådet, Den Norske Advokatforening ved Eiendomsmeglingsgruppen, Eiendomsmeglerforetakenes Forening og Norges Eiendomsmeglerforbund, på grunnlag av blant annet forskrift om eiendomsmegling § 6-3 og § 6-4.

Nedenfor gis en oversikt over de retningslinjer som forbrukermyndighetene og organisasjonene anbefaler benyttet ved budgivning på eiendommen. Avslutningsvis gis også en kort oversikt over de viktigste rettsreglene tilknyttet budgivning.

Før det legges inn bud på eiendommen oppfordres budgiver til å sette seg inn i all relevant informasjon om eiendommen, herunder eventuell salgsoppgave og teknisk rapport med vedlegg.

Gjennomføring av budgivning

1. På forespørsel vil megler opplyse om aktuelle bud på eiendommen, herunder om relevante forbehold.
2. Alle bud skal inngis skriftlig til megler, som formidler disse videre til oppdragsgiver. Kravet til skriftlighet gjelder også budforhøyelser og motbud, aksept eller avslag fra selger. Før formidling av bud til oppdragsgiver skal megler innhente gyldig legitimasjon og signatur fra budgiver. Kravet til legitimasjon og signatur er oppfylt for budgivere som benytter e-signatur, eksempelvis BankID eller MinID. Med skriftlige bud menes også elektroniske meldinger som e-post og SMS når informasjonen i disse er tilgjengelig også for ettertiden.
3. Et bud bør inneholde eiendommens adresse (eventuelt gnr/bnr), kjøpesum, budgivers kontaktinformasjon, finansieringsplan, akseptfrist, overtakelsesdato og eventuelle forbehold som for eksempel usikker finansiering, salg av nåværende bolig ol. Normalt vil ikke et bud med forbehold bli akseptert før forbeholdet er avklart. Konferer gjerne med megler før bud gis.
4. Megler skal legge til rette for en forsvarlig avvikling av budrunden. I forbrukerforhold (dvs. der oppdragsgiver er forbruker) skal megleren ikke formidle bud med kortere akseptfrist enn kl. 12.00 første virkedag etter siste annonserte visning. Etter denne fristen bør budgivere ikke sette en kortere akseptfrist enn at megler har mulighet til, så langt det er nødvendig, å orientere oppdragsgiver, budgivere og øvrige interessenter om bud og forbehold. Det bør ikke gis bud som diskriminerer eller utelukker andre budgivere. Dersom bud inngis med en frist som åpenbart er for kort til at megleren kan avvikle budrunden på en forsvarlig måte som sikrer oppdragsgiver og interessenter et tilstrekkelig grunnlag for sine handlingsvalg, vil megler fraråde budgiver å stille slik frist.
5. Megleren vil uoppfordret gi sin vurdering av det enkelte bud overfor oppdragsgiveren, når budet er gitt innenfor fristene i punkt 4.
6. Megleren skal så langt det er nødvendig og mulig holde budgiverne skriftlig orientert om nye og høyere bud og eventuelle forbehold. Megler skal så snart som mulig bekrefte skriftlig overfor budgivere at budene deres er mottatt.
7. Etter at handel har kommet i stand, eller dersom en budrunde avsluttes uten at handel er kommet i stand, kan en budgiver kreve kopi av budjournalen i anonymisert form.
8. Kopi av budjournal skal gis til kjøper og selger uten ugrunnet opphold etter at handel er kommet i stand. Dersom det er viktig for budgiver å bevare sin anonymitet, bør budet fremmes gjennom fullmektig.

Viktige avtalerettslige forhold

1. Det eksisterer ingen angrerett ved salg/kjøp av fast eiendom.
2. Når et bud er innsendt til megler og han har formidlet innholdet i budet til selger (slik at selger har fått kunnskap om budet), kan budet ikke kalles tilbake. Budet er da bindende for budgiver frem til akseptfristens utløp, med mindre budet før denne tid avslås av selger eller budgiver får melding om at eiendommen er solgt til en annen (man bør derfor ikke gi bud på flere eiendommer samtidig dersom man ikke ønsker å kjøpe flere enn en eiendom).
3. Selger står fritt til å forkaste eller akseptere ethvert bud, og er for eksempel ikke forpliktet til å akseptere høyeste bud.
4. Når en aksept av et bud har kommet frem til budgiver innen akseptfristens utløp er det inngått en bindende avtale.
5. Husk at også et eventuelt bud fra selger til kjøper (såkalte "motbud"), avtalerettslig er et bindende tilbud som medfører at det foreligger en avtale om salg av eiendommen dersom budet i rett tid aksepteres av kjøper.

For eiendommen:

Adresse: Travalleen 25 A
2069 JESSHEIM

Meglerforetak: Aktiv Eiendomsmegling
Saksbehandler: Knut Magnus Betten

Telefon: 901 00 721
E-post: knut.magnus.betten@aktiv.no

Oppdragsnummer:

Undertegnede gir herved følgende bud på ovennevnte eiendom:

Kjøpesum: Kr. _____**Beløp med bokstaver:** Kr. _____

+ omkostningert iht. opplysninger i salgsoppgaven

Dette budet er bindende for undertegnede frem til og med den: _____ Kl. _____

Dersom annet ikke er angitt gjelder budet til kl. 15.00 første virkedag etter siste annonserte visning. I forbrukerforhold vil bud med kortere akseptfrist enn til kl. 12.00 første virkedag etter siste annonserte visning ikke bli viderefordlet til selger.

Eventuelle forbehold: _____

Undertegnede er kjent med at selger står fritt til å godta eller forkaste ethvert bud. Likeledes er undertegnede klar over at budet er bindende for budgiver når det er kommet til selgers kunnskap. Handelen er juridisk bindende for begge parter dersom budet aksepteres innen akseptfristen. Undertegnede er kjent med at budjournalen vil bli forelagt kjøper og selger når handel er sluttet.

Ønsket overtakelsesdato: _____

Budet baseres på opplysninger og salgsvilkår som fremkommer av salgsoppgave datert: _____

Kjøpet vil bli finansiert slik:

Låneinstitusjon: _____ Referanse og tlf nr.: _____

Lånt kapital: _____ Kr.: _____

Egenkapital: _____ Kr.: _____

Totalt: _____ Kr.: _____

Egenkapital består av: Salg av nåværende bolig eller fast eiendom Disponibelt kontantbeløp (bankinnskudd)Jeg gir bud som: Forbruker Ledd i næringsvirksomhet / juridisk person (selskap)Jeg samtykker til bruk av elektronisk kommunikasjon: Ja Nei

Navn: _____

Navn: _____

Fødselsnr. (11 siffer): _____

Fødselsnr. (11 siffer): _____

Adresse: _____

Adresse: _____

Postnr.: _____ Sted: _____

Postnr.: _____ Sted: _____

Tlf.: _____ E-post: _____

Tlf.: _____ E-post: _____

Dato.: _____ Sign: _____

Dato.: _____ Sign: _____

Kopi av legitimasjon

Kopi av legitimasjon

aktiv.
Tar deg videre