



aktiv.

Vikeshagen 61, 5709 VOSS

VOSS - Superfin nyere hytte i populære Vikeshagen. Høy standard. Stor tomt. Meget gode sol- og utsiktsforhold.



Eiendomsmegler MNEF/ Partner

Fredrik Tøsdal

Mobil 930 21 497

E-post Fredrik.Tosdal@aktiv.no

Aktiv Eiendomsmegling Laguneparken

Laguneveien 7, 5239 Rådal. TLF. 55 11 47 70

Nøkkelinformasjon

Prisant.: Kr 6 990 000,-

Omkostn.: Kr 176 100,-

Total ink omk.: Kr 7 166 100,-

Selger: Vigdis Aarli
Aanen Aarli

Salgsobjekt: Fritidseiendom

Eierform: Eiet

Byggeår: 2021

BRA-i/BRA Total 102/107 kvm

Tomtstr.: 1337.1 m²

Soverom: 3

Antall rom: 4

Gnr./bnr. Gnr. 184, bnr. 42

Oppdragsnr.: 1506250033

Velkommen til Vikeshagen 61!

Aktiv Eiendomsmegling v/Fredrik Tøsdal har gleden av å presentere Vikeshagen 61 !

En "ny" hytte med meget god beliggenhet i Voss Hyttegrend med idyllisk natur på alle kanter. Området passer perfekt for dem som vil ut og nyte naturen året rundt. En meget gjennomført hytte man kan flytte rett inn i.

- Solrik beliggenhet, fra tidlig morgen til sent på kveld.
- Stor terrasse rundt hytten.
- Her kan man flytte rett inn før påske.
- Elbillader.
- Kan selges med inventar mot tillegg.
- Meget flott utsikt over fjellheimen på alle kanter.
- Preparerte skiløyper rett utenfor døren.
- Vestlandets største skibygd, Voss ligger ca. 1 time og 15 min. kjøring fra Bergen.
- Ca 15 min til alpinbakken.
- Et eldorado for de som vil nyte naturen både sommer som vinter.



Innhold

Nøkkelinformasjon	2
Om eiendommen	4
Egenerklæring	96
Nabolagsprofil	101
Budskjema	114

Om eiendommen

Om boligen

Areal

BRA - i: 102 m²

BRA - e: 5 m²

BRA totalt: 107 m²

Bruksareal fordelt på etasje

1. etasje

BRA-i: 102 m² Hall m/trapp, Bad sør, Stue/kjøkken, Bod, Soverom 1, Soverom 2, Soverom 3, Bad nord

BRA-e: 5 m² Utebod

Ikke målbare arealer

Ikke målbare rom på hems pga takhøyde på 189 cm. Her er Loftstue, Soverom 1, Soverom 2, Toalettrom

Tomtetype

Eiet

Tomtestørrelse

1337.1 m²

Tomtebeskrivelse

Tomten har et relativt planert terreng. Det er plass til flere biler på egen tomt. Tunet er opparbeidet med grus. Ellers er tomten opparbeidet med forstøtningsmurer og platting/terrasse.

Beliggenhet

Eiendommen har en flott beliggenhet i et etablert hyttefelt ved Voss tur og skisenter. Voss hyttegrend ligger idyllisk til med nydelig natur på alle kanter. Vendt mot øst med pen utsikt over nærområdet. På vinteren er det preparerte konkurranseløyper både for klassisk og skøyting. I tillegg er det flotte turløyper for dem som vil gå på tur. Det er lysløype som går rundt stadionanlegget, denne er asfaltert og kan brukes med rulleski på sommeren. Området er et populært rekreasjonsområde og blir brukt året rundt av turgåere, orienteringsløpere, terrengsyklistere og skigåere. Nærområdet er bebygget

med tilsvarende bebyggelse. Det er ca. et kvarter å kjøre til Vossevangen, og det er ca. en time og tre kvarter kjøring til Bergen. På Vangen finner du tilbud som shopping, café, kino, bar/pub, bowling, lekeland, svømmebasseng, idrettsanlegg og treningssenter. Det er flere fine tur- og langrensløyper i nærområdet rundt fritidsboligen.

Adkomst

Fra Voss sentrum kjører en mot Palmafossen, ta til høyre mot Brynali/Skutle. Følg veien. Fra sentrum er det ca. 9 km. Se www.skivoss.no for nærmere beskrivelse. Det er vinterbrøytet vei. Det vil bli satt opp Aktiv visningsskilt under fellesvisninger

Bebyggelsen

Eiendommen er bebygget som en fritidsbolig, innredet over ett plan, med hems over deler av 1. etasje. Boligen er oppført med ringmur. Yttervegger av trekonstruksjon med utvendig fasade av bordkledning. Takkonstruksjon i trevirke, yttertakk tekket med takshingel. Vinduer med isolerglass og ytterdører i trevirke. Ellers er det terrasse/veranda i tilknytning til boligen. Området består hovedsakelig av fritidstomter og gårdsbebyggelse.

Bygningssakkyndig

Andreas Handegard

Type takst

Tilstandsrapport

Byggemåte

For mer informasjon se vedlagte tilstandsrapport avholdt 16.02.2025 av Andreas Handegard. Teknisk beskrivelse av eiendommen.

Sammendrag selgers egenerklæring

Her ingenting å bemerke. Selger har notert at de har fått installert elbil-lader.

Innhold

Dette er en nyere hytte fra 2021 av typen Saltdalshytta. En forlenget utgave av Solheim C. Hytten er bygget etter TEK 17 og er meget godt utført både inne og ute. Den passer veldig fint for en familie da den har flere soverom og 2 bad + toalett på hems med TV-stue. Innlagt fiber. Elbillader.

Stor tomt med floytte uteplasser og treterrasser. Her er mulighet for å bygge uthus eller garasje.

Stor gruset biloppstillingsplass. Flott natursteinsmur ved inngangsparti.

Hytten går over to plan. Hovedplan og hems.

1. Etasje : Hall m/trapp, Bad sør, Stue/kjøkken, Bod, Soverom 1, Soverom 2, Soverom 3, Bad nord. Sportsboden har fliset gulv med varme.

Hems: Loftstue, Soverom 1, Soverom 2, Toalettrom

Hytten er påkostet utover standard. Meget flott enstavs parkett av vokset eik. Nydelig kjøkken fra Sigdal med integrerte hvitevarer fra Siemens. Hytten har en innbydende stuedel med høy takhøyde og panoramavinduer som trekker naturen helt inn. Stuen midtpunkt er en påkostet peisovn fra Nordpeis melagt med "Davos"-stein. Kott under trapp. Sigdal garderobe i gang. Alle flisete gulv med varmekabler. Ledbelysning i flere tak og på kjøkken. Integrert ventilator i tak over kjøkkenøy med fjernkontroll. Hytten er lys og trivelig og er smakfullt innredet. Det er to bad i hovedetasjen og 3 soverom med dobbelseng i alle. God spiseplass i kjøkkendel. Hytten har mange vinduer og har godt lysinnslipp. Lite innsyn, men fantastisk utsyn. Hemsene er innredet med hemserom/tv-stue, 2 store rom med dobbelseng i hver ende. Toalettrom. Hemserom med god plass til "hyttekontoret".
Montert noen Mill panelovner med app-styring.

Her har man en unik mulighet til å kjøpe en ferdig "pakke". Meget flott hytte som er ferdig innredet og møblert.

Standard

Eiendommen er gjennomgått av en bygningskyndig og det er utarbeidet en tilstandsrapport. Denne er vedlagt salgsoppgaven. Nedenfor følger informasjon om forhold som har fått TG 2 og TG 3.

Forhold som har fått TG2 (Totalt 3):

Overflater Gulv bad sør:

Viser til "generell" for beskrivelse av overflater. Fallforhold: Det er utført en stikkprøve for å kontrollere fallforholdene, lokalt fall rundt sluk og høydeforskjell mellom dørterskel og topp slukrist. Ujevnheter kan ikke utelukkes. Vurdering av avvik: • Det er avvik: Det er observert bomlyd (tegn til hulrom) under enkelte gulvfliser. Eksakt årsak er ikke kjent. Tiltak vurderes ikke å være nødvendig, men forholdet bør holdes under oppsikt og evt. utbedes om flisen løsner helt. Konsekvens/tiltak • Tiltak: Viser til vurderinger og eventuelle anbefalte tiltak som er nevnt over.

Overflater bad gulv bad nord:

Viser til "generell" for beskrivelse av overflater. Fallforhold: Det er utført en stikkprøve for å kontrollere fallforholdene, lokalt fall rundt sluk og høydeforskjell mellom dørterskel og topp slukrist. Ujevnheter kan ikke utelukkes. Vurdering av avvik: • Det er avvik: Det er observert bomlyd (tegn til hulrom) under enkelte gulvfliser. Eksakt årsak er ikke kjent. Tiltak vurderes ikke å være nødvendig, men forholdet bør holdes under oppsikt og evt. utbedes om flisen løsner helt. Konsekvens/tiltak • Tiltak: Viser til vurderinger og eventuelle anbefalte tiltak som er nevnt over.

Hems/toalettrom:

Overflater og konstruksjon

Overflater: Toalettrom med overflater av parkett på gulv, panel på vegger/himling.

Utstyrt med: Rommet er innredet med toalett og vegghengt servant. Merk: Det er ikke registrert automatisk lekkasjestopper i rommet. Ventilering: Mekanisk avtrekk.

Vurdering av avvik: • Det er avvik: Rommet har mekanisk/balansert avtrekk, men mangler tilluft som gjør at luftutskiftingen reduseres. Det anbefales å etablere tilluft via flat terskel under døren, eventuelt lage til spalte i dørbladet. Konsekvens/tiltak • Tiltak: Viser til vurderinger og eventuelle anbefalte tiltak som er nevnt over.

Ingen forhold har fått TG3.

Innbo og løsøre

Hytten kan selges møblert mot tillegg. Dette kan avtales direkte mellom kjøper og selger. Det meste er så godt som nytt.

Hvitevarer

Kun hvitevarer som er spesifikt angitt i salgsoppgaven, følger med. Dette gjelder uavhengig av om hvitevaren(e) eventuelt kan anses som integrerte.

TV/Internett/Bredbånd

Innlagt fiber.

Parkering

På egen tomt med elbillader.

Forsikringsselskap

Tryg.

Radonmåling

Det gjøres oppmerksom på utleiers plikt til å radonmåle utleieenheter. Målt årsmiddelverdi skal være under 200 Bq/m³ (becquerel per kubikkmeter) i oppholdsrom. I tillegg skal tiltak for å redusere radonnivået alltid gjennomføres dersom det overstiger 100 Bq/m³. Selger har ikke foretatt radonmåling. Interessenter gjøres oppmerksom på at det som resultat av fremtidige målinger, vil kunne bli nødvendig å treffe radonreduserende tiltak. Slike eventuelle tiltak vil da måtte bekostes og utføres av kjøper.

Energi

Oppvarming

- Gulvvarme med varmekabler (se romnavn under elektrisk)
- Pipe med ildsted i stue.
- Ellers elektrisk oppvarming etter behov.

Energikarakter

C

Energifarge

Oransje

Info energiklasse

Alle som skal selge eller leie ut eiendom må som hovedregel energimerke boligen og fremskaffe en energiattest. Unntak gjelder blant annet for frittstående bygninger med bruksareal på mindre enn 50 m². Det er eier som plikter å fremlegge energiattest og eier er selv ansvarlig for at opplysningene er riktige. For ytterligere informasjon se www.energimerking.no. Dersom eier har energimerket boligen vil komplett energiattest fås ved henvendelse til megler.

Økonomi

Tot prisant. ekskl. omk.

Kr 6 990 000

Kommunale avgifter

Kr 5 349

Kommunale avgifter år

2024

Info kommunale avgifter

De kommunale avgiftene omfatter vann- og avløpsgebyr, renovasjonsgebyr samt feie- og tilsynsavgift. Det gjøres oppmerksom på at det kan forekomme variasjon i avgiftene som følge av forbruk og eventuelle kommunale endringer av gebyr/avgift

Eiendomsskatt

Kr 4 177

Eiendomsskatt år

2024

Info eiendomsskatt

Eiendomsskatten ved forrige beregning var kr 4177,- Det gjøres oppmerksom på at det kan komme endringer i regelverket knyttet til eiendomsskatt. Beregning av eiendomsskatt vil kunne avhenge av om boligen er primær- eller sekundærbolig.

Formuesverdi sekundær

Kr 2 418 750

Formuesverdi sekundær år
2023

Årlig velavgift
Kr 8 400

Velforening

Det betales kr 6000,- pr år til velforening for brøyting og vedlikehold av vei. Denne økes muligens til 7000,- iflg velforening.

Man kan via app bestille brøyting helt inn på tunet. Dette koster kr 1500,- i året.

Pålagt årsavgift 2400 pr år (såkalt parkeringsavgift)

Denne avgiften er til prepping av løypenett, parkering i skianleggets parkeringsplasser samt vedlikehold av hovedveien fra Skutle over til Bordalen.

Tilbud lånefinansiering

Aktiv Eiendomsmegling samarbeider med sparebankene i Eika Alliansen om formidling av finansielle tjenester. Ta gjerne kontakt med megler for formidling av et uforpliktende tilbud om finansiering. Meglerforetaket kan motta provisjon ved formidling av finansielle tjenester.

Offentlige forhold

Eiendommens betegnelse

Gårdsnummer 184, bruksnummer 42 i Voss kommune.

Ferdigattest/brukstillatelse

Det er utstedt ferdigattest på eiendommen datert 21.12.2021

Ferdigattest/brukstillatelse datert

21.12.2021.

Vei, vann og avløp

Offentlig vei, vann og avløp.

Regulerings og arealplaner

Kopi av reguleringskart og reguleringsbestemmelser kan sees hos megler.

Adgang til utleie

Det er ikke kjent at det foreligger offentligrettslige regler som er til hinder for at hele eiendommen leies ut.

Legalpant

Kommunen har legalpant i eiendommen for forfalte krav på eiendomsskatt og kommunale avgifter/gebyrer.

Kommentar bo- og driveplikt

Det er ikke bo- og driveplikt på eiendommen.

Kommentar konsesjon

Erverv av eiendommen er konsesjonsfritt.

Kommentar odelsrett

Det er ikke odel på eiendommen.

Kontraktsgrunnlag

Salgs- og betalingsvilkår

Eiendommen skal overleveres til kjøper i tråd med det som er avtalt. Det er viktig at kjøper setter seg grundig inn i alle salgsdokumentene, herunder salgsoppgave, tilstandsrapport og selgers egenerklæring. Kjøper anses kjent med forhold som er tydelig beskrevet i salgsdokumentene. Forhold som er beskrevet i salgsdokumentene kan ikke påberopes som mangler. Dette gjelder uavhengig av om kjøper har lest dokumentene. Alle interessenter oppfordres til å undersøke eiendommen nøye, gjerne sammen med fagkyndig, før bud inngis. Kjøper som velger å kjøpe usett, kan som hovedregel ikke gjøre gjeldende som mangel noe kjøper burde blitt kjent med ved undersøkelse av eiendommen, eller som er tydelig beskrevet i salgsdokumentene. Hvis noe trenger avklaring, anbefaler vi at kjøper rådfører seg med eiendomsmegler eller en fagkyndig før det legges inn bud.

Kjøper har krav på at eiendommen er i henhold til avtalen. Hvis det ikke er avtalt noe særskilt, kan eiendommen ha en mangel dersom den ikke er slik kjøper må kunne forvente ut ifra blant annet boligens alder, type og synlige tilstand. Det samme gjelder hvis det er holdt tilbake eller gitt uriktige opplysninger om eiendommen som ikke er rettet i tide på en tydelig måte, og man må gå ut fra at opplysningen har virket inn på avtalen. En bolig som har blitt brukt i en viss tid, har vanligvis blitt utsatt for slitasje, og skader kan ha oppstått. Slik bruksslitasje må kjøper regne med, og det kan avdekkes enkelte forhold etter overtakelse som gjør utbedringer nødvendig. Normal slitasje og skader som trenger utbedring, er innenfor hva kjøper må forvente, og vil ikke utgjøre en mangel.

Boligen kan også ha en mangel hvis opplyst areal avviker fra faktisk størrelse. Avviket må være minst 2 prosent, og minst 1 kvadratmeter. Det er likevel ikke en mangel dersom selger godtgjør at kjøperen ikke la vekt på opplysningen, jf. avhendingsloven § 3-3 (2).

Ved beregning av et eventuelt prisavslag eller erstatning, må kjøper selv dekke tap/

kostnader opp til et beløp på kr 10 000 (egenandel). Egenandel kommer først på tale når det er konstatert mangel ved eiendommen.

Hvis kjøper ikke er forbruker, selges eiendommen "som den er", og selgers ansvar er da begrenset, jf. avhl. § 3-9, første ledd 2. pkt. Avhl. § 3-3 (2) fravikes, og hvorvidt et innendørs arealavvik karakteriseres som en mangel vurderes etter avhl. § 3-8. Informasjon om kjøpers undersøkelsesplikt, herunder oppfordringen om å undersøke eiendommen nøye, gjelder også for kjøpere som ikke anses som forbrukere. Med forbrukerkjøp menes kjøp av eiendom når kjøperen er en fysisk person som ikke hovedsakelig handler som ledd i næringsvirksomhet.

Overtakelse

Overtakelse etter nærmere avtale med selger.

Dersom annet ikke avtales, sendes skjøte/hjemmelsdokument for tinglysing i etterkant av overtakelse.

Budgivning

Budgivning i forbrukerforhold

Budgivere oppfordres til å legge inn bud elektronisk. Dette gjøres på eiendommens hjemmeside på aktiv.no, ved å bruke «Gi bud»-knappen. Ved elektronisk budgivning, samtykker budgiver til elektronisk kommunikasjon. Eiendomsmegler skal legge til rette for en forsvarlig avvikling av budrunden og kan ikke videreformidle bud med en kortere akseptfrist enn kl. 12.00 første virkedag etter siste annonserte visning. Etter klokken 11:30 anbefaler vi akseptfrist på minimum 30 minutter. Bud bør legges inn i god tid før konkurrerende buds akseptfrist utløper. For øvrig henvises til forbrukerinformasjon om budgivning i salgsoppgaven. Oppdragsgiver er oppfordret til å ikke ta imot bud direkte fra budgiver, men å henvise budgiver videre til megler. Som kjøper vil du få forelagt kopi av budjournal. Alle bud vil bli gjort kjent for kjøper og selger i handelen. Øvrige budgivere kan be om å få en kopi av budjournal i anonymisert form.

Budgivning utenfor forbrukerforhold

Budgivere oppfordres til å legge inn bud elektronisk. Dette gjøres på eiendommens hjemmeside på aktiv.no, ved å bruke «Gi bud»-knappen. Ved elektronisk budgivning, samtykker budgiver til elektronisk kommunikasjon. Det anbefales at hvert bud har en akseptfrist som muliggjør en forsvarlig avvikling av budrunden. Vi anbefaler minimum 30 minutter akseptfrist. Oppdragsgiver er oppfordret til å ikke ta imot bud direkte fra budgiver, men å henvise budgiver videre til megler.

Opplysningene i salgsoppgaven er godkjent av selger. Alle interessenter oppfordres imidlertid til grundig besiktigelse av eiendommen, gjerne sammen med fagmann før bud inngis.

Etter aksept av bud, vil eiendommens salgssum bli meddelt de som ev. måtte etterspørre denne. Eiendommens salgssum vil bli offentlig tilgjengelig ved overføring av hjemmel.

Omkostninger kjøpers beskrivelse

6 990 000 (Prisantydning)

Omkostninger

174 750 (Dokumentavgift)

260 (Panteattest kjøper)

545 (Tinglysningsgebyr pantedokument)

545 (Tinglysningsgebyr skjøte)

15 900 (Boligkjøperforsikring – fem års varighet (valgfritt))

2 800 (Boligkjøperforsikring Help Pluss - ett års varighet (valgfritt))

176 100 (Omkostninger totalt)

192 000 (med Boligkjøperforsikring - fem års varighet)

194 800 (med Boligkjøperforsikring inkludert ett år med Help Pluss)

7 166 100 (Totalpris. inkl. omkostninger)

7 182 000 (Totalpris. inkl. omkostninger (med Boligkjøperforsikring - fem års varighet))

7 184 800 (Totalpris. inkl. omkostninger (med Boligkjøperforsikring inkludert ett år med Help Pluss))

Regnestykket forutsetter at det kun tinglyses ett pantedokument og at eiendommen selges til prisantydning. Det tas forbehold om endringer i offentlige avgifter/gebyrer.

Omkostninger kjøpers beløp

Kr 176 100

Betalingsbetingelser

Med mindre annet er avtalt forutsettes det at kjøpesum inkludert omkostninger er innbetalt og disponibelt på meglerforetakets klientkonto innen overtakelse.

Kjøpesummen skal innbetales fra norsk finansinstitusjon og/eller fra kjøpers egen konto i norsk finansinstitusjon.

Hvitvaskingsreglene

Megler har plikt til å gjennomføre kundetiltak. Hvis kjøper ikke bidrar til at megler får gjennomført kundetiltak og dette fører til at transaksjonen ikke kan gjennomføres eller blir forsinket, misligholder kjøper avtalen. Etter 30 dager er misligholdet vesentlig.

Det gir selger rett til å heve og gjennomføre deknings salg for kjøpers regning.

Personopplysningsloven

Personopplysninger blir behandlet i samsvar med personopplysningsloven.

Boligselgerforsikring

Selger har ikke tegnet boligselgerforsikring på boligen. Selger har likevel utarbeidet en egenerklæring som kjøper bør gjøre seg kjent med før budgivning.

Boligkjøperforsikring

Vedlagt i salgsoppgaven følger informasjon om Boligkjøperforsikring og Boligkjøperforsikring Pluss fra HELP Forsikring AS. Boligkjøperforsikring er en rettshjelpsforsikring som gir trygghet og profesjonell juridisk hjelp dersom det oppdages uventede feil eller mangler ved boligen de neste fem årene. Boligkjøperforsikring Pluss har samme dekning som boligkjøperforsikring, med tillegg av fullverdig advokathjelp på viktige rettsområder i privatlivet. Boligkjøperforsikring Pluss betales årlig. Les mer om begge forsikringene i vedlagte materiell eller på help.no. Det gjøres oppmerksom på at boligkjøperforsikring kun kan tegnes av forbruker. Meglerforetaket mottar kr 4 900/5 100/5 800 i kostnadsgodtgjørelse, avhengig av boligtype, samt et tillegg på kr 1 000 ved salg av Boligkjøperforsikring Pluss.

Oppdragsansvarlig

Fredrik Tøsdal
Eiendomsmegler MNEF/ Partner
Fredrik.Tosdal@aktiv.no
Tlf: 930 21 497

Ansvarlig megler

Fredrik Tøsdal
Eiendomsmegler MNEF/ Partner
Fredrik.Tosdal@aktiv.no
Tlf: 930 21 497

Aktiv Laguneparken AS, Laguneveien 7
5239 Rådal
Tlf: 551 14 770

Salgsoppgavedato

19.02.2025





























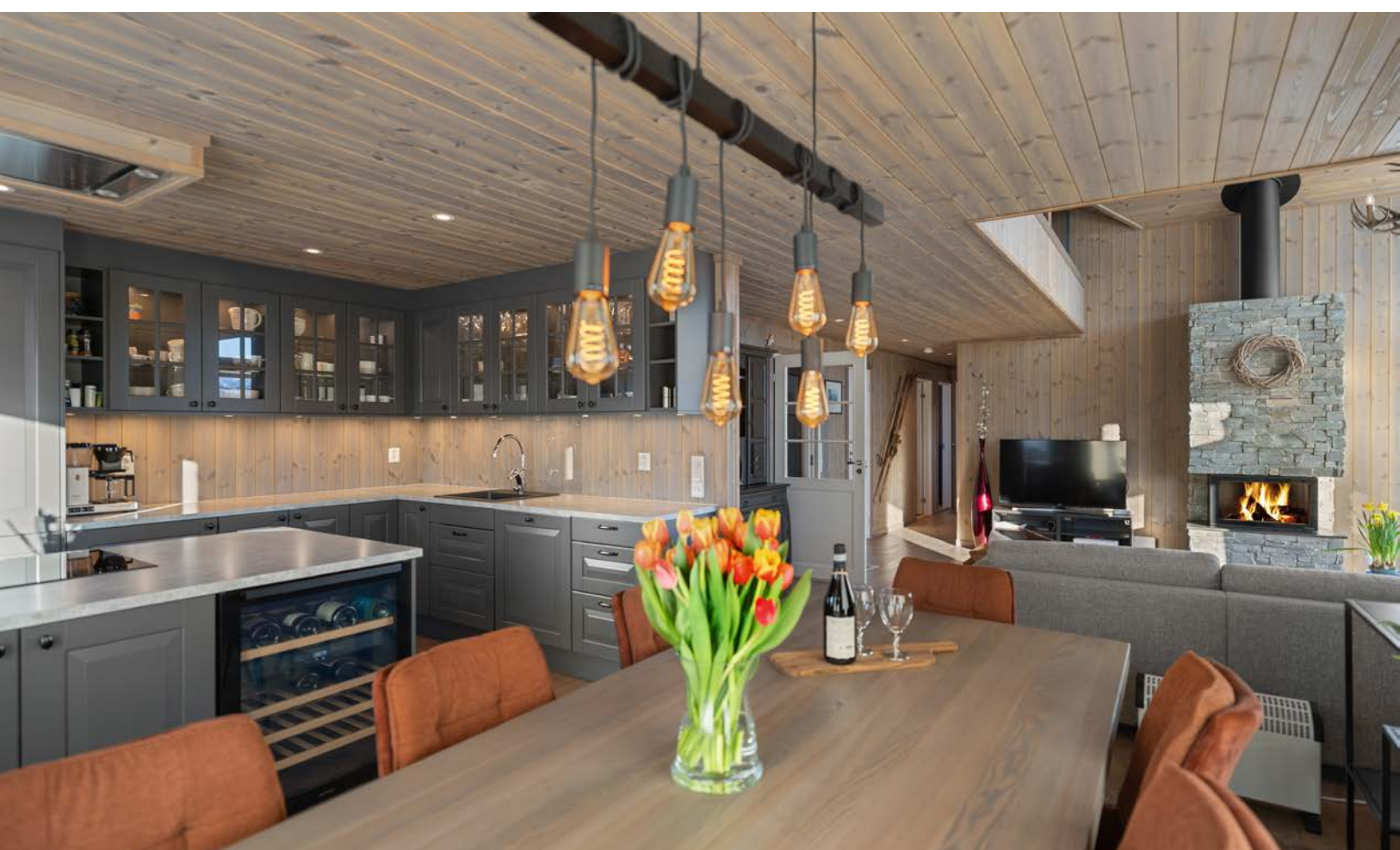







































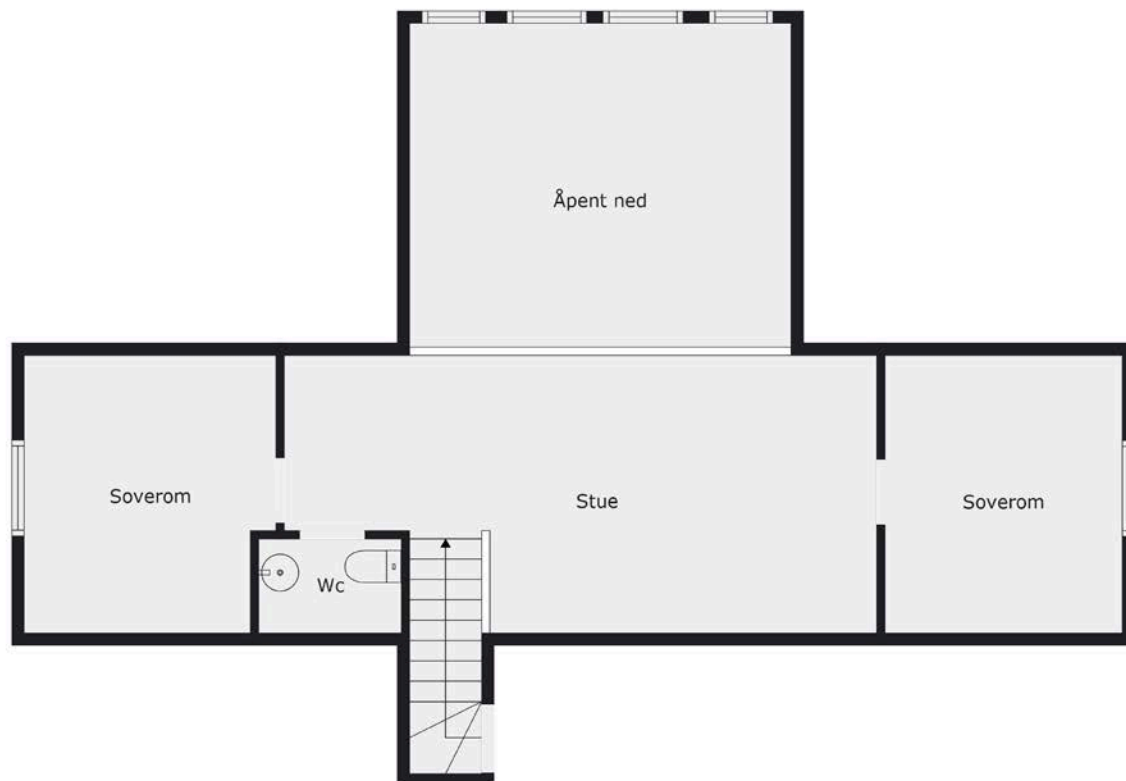













































Vedlegg

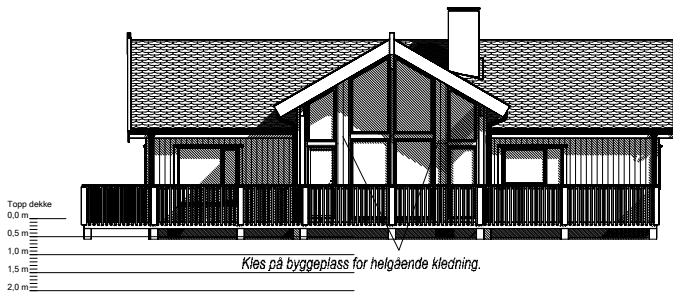

Kies på byggeplass for helgående kledding.

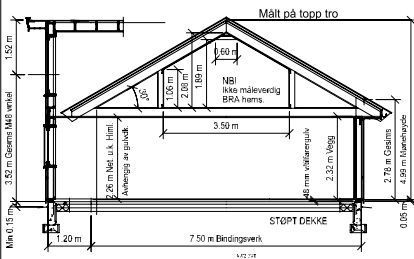
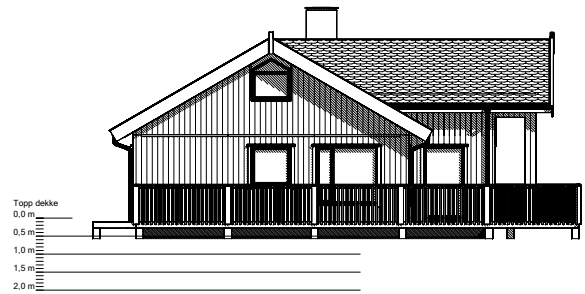
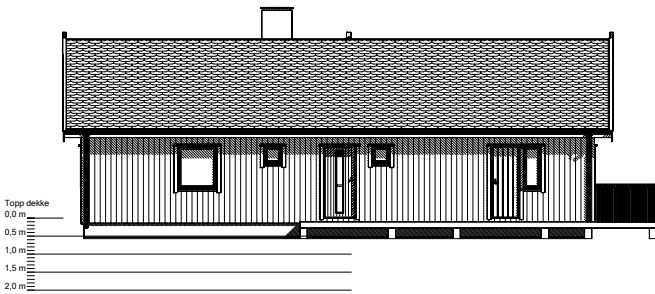
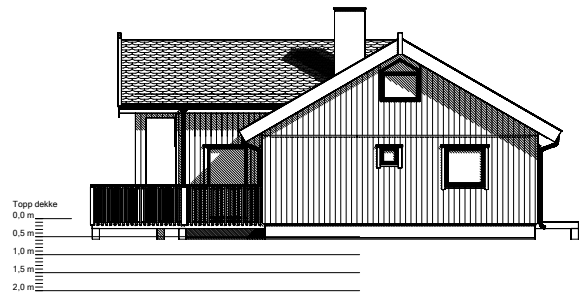

NB! Nøyaktig plassering av pilarer og bærepunkter beregnes i hvert tilfelle, avhengig av type taktekke og lokale snølastkrav.
 For å unngå feil og misforståelser må derfor byggherre sørge for at alle aktører i prosjektet har oppdaterte tegninger med siste revisjon.
 © Tegningen er beskyttet i henhold til lov om opphavsrett. Kan ikke benyttes uten tillatelse fra Saltdalshytta.

- 03 29.01.2021 IT Takutstikk stue, redusert takvinkel
- 02 25.01.2021 IT Kortet inn takutstikk
- 01 15.12.2020 IT Utvidet altan med rekkverk

 DITT ANDRE HJEM 8255 ROKLAND TF: 75681900 E-post: pcatt@saltdalshytta.no		Utg.pkt: Solheim C spv	
		Tiltakshaver: Ånen Aarli Byggeplass:	Br. areal: SE PLAN Prosjekt: 74488
Kommune:		Ark: 503	
Gnr: Bar: Mål: 1 : 100		FASADER OG SNITT	

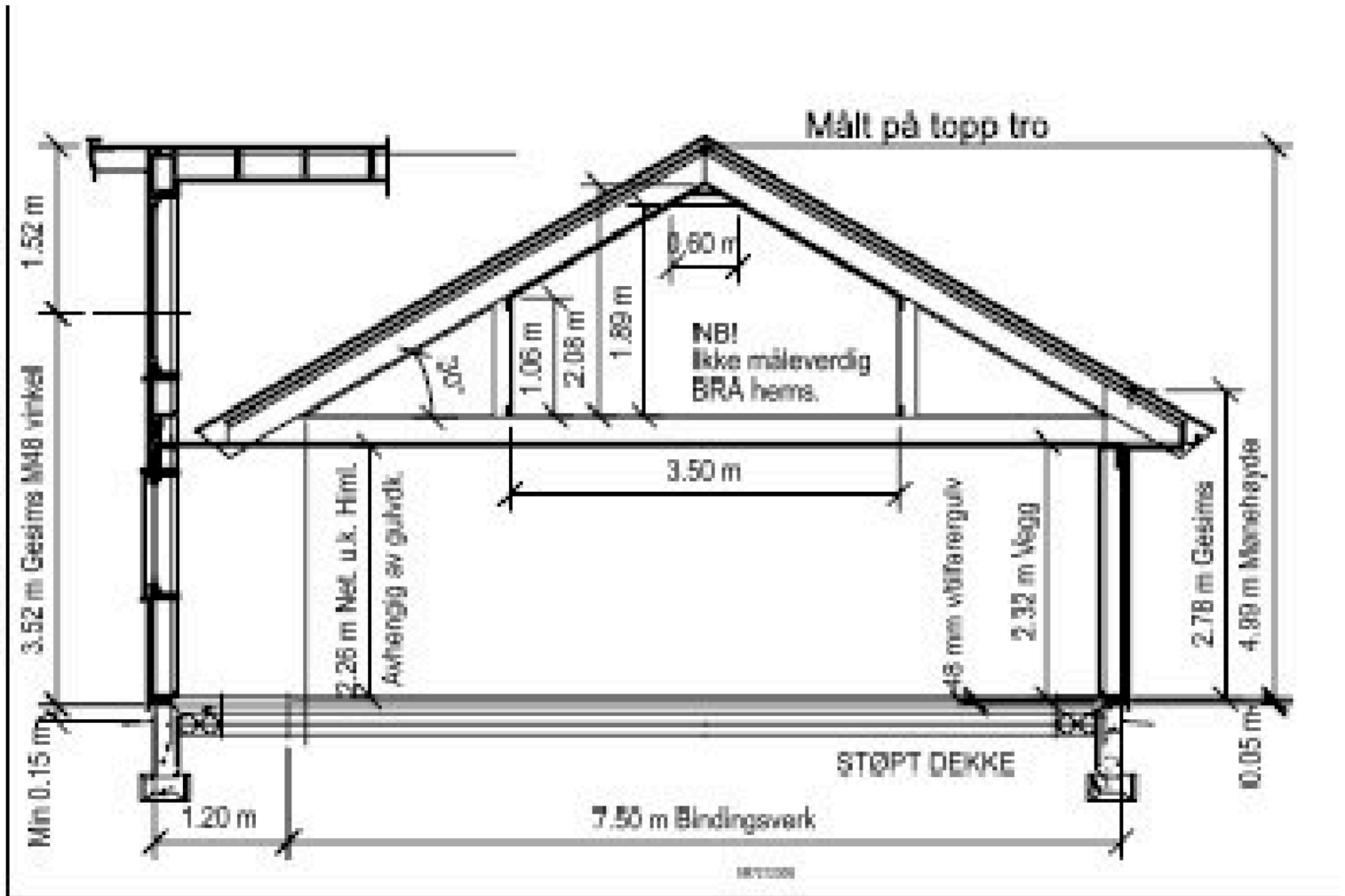

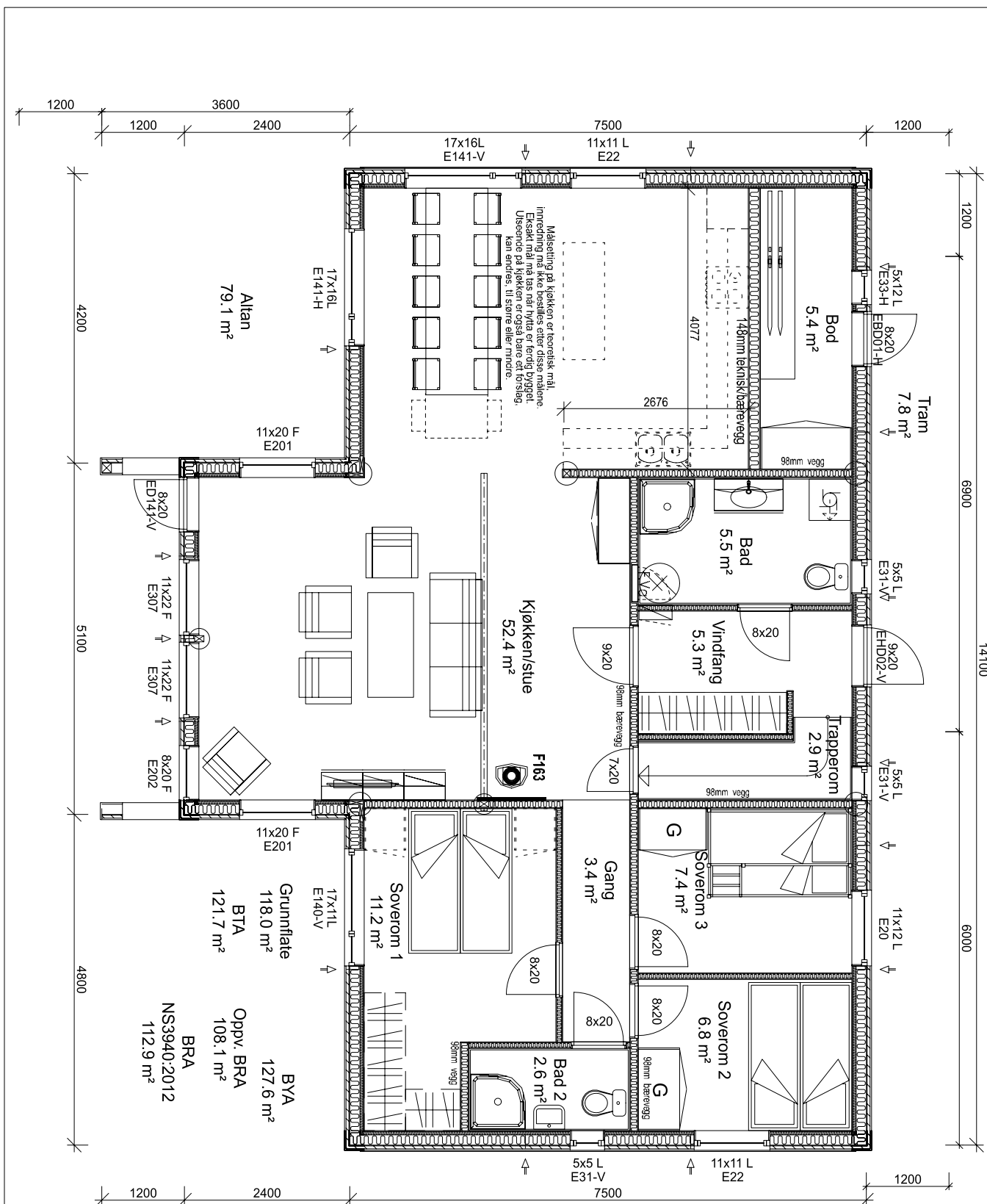

- 03 29.01.2021 IT Takutstikk stue, redusert takvinkel
- 02 25.01.2021 IT Kortet inn takutstikk
- 01 15.12.2020 IT Utvidet altan med rekkverk

NB! Nøyaktig plassering av pilarer og bærepunkter beregnes i hvert tilfelle, avhengig av type taktekke og lokale snølastkrav. For å unngå feil og misforståelser må derfor byggherre sørge for at alle aktører i prosjektet har oppdaterte tegninger med siste revisjon.

© Tegningen er beskyttet i henhold til lov om opphavsrett. Kan ikke benyttes uten tillatelse fra Saltdalshytta.



Tiltakshaver: Ånen Aarli	Utg.pkt: Solheim C spv	
Byggeplass:	Br. areal: AW TEGNING	Dato: 17.11.2020
Kommune:	Prosjekt: 74488	Tegner: IT
Gnr: Bnr: Mål 1 : 50	Tegn.nr.: IB1.63	Ark: 501
PLAN 1.ETG		

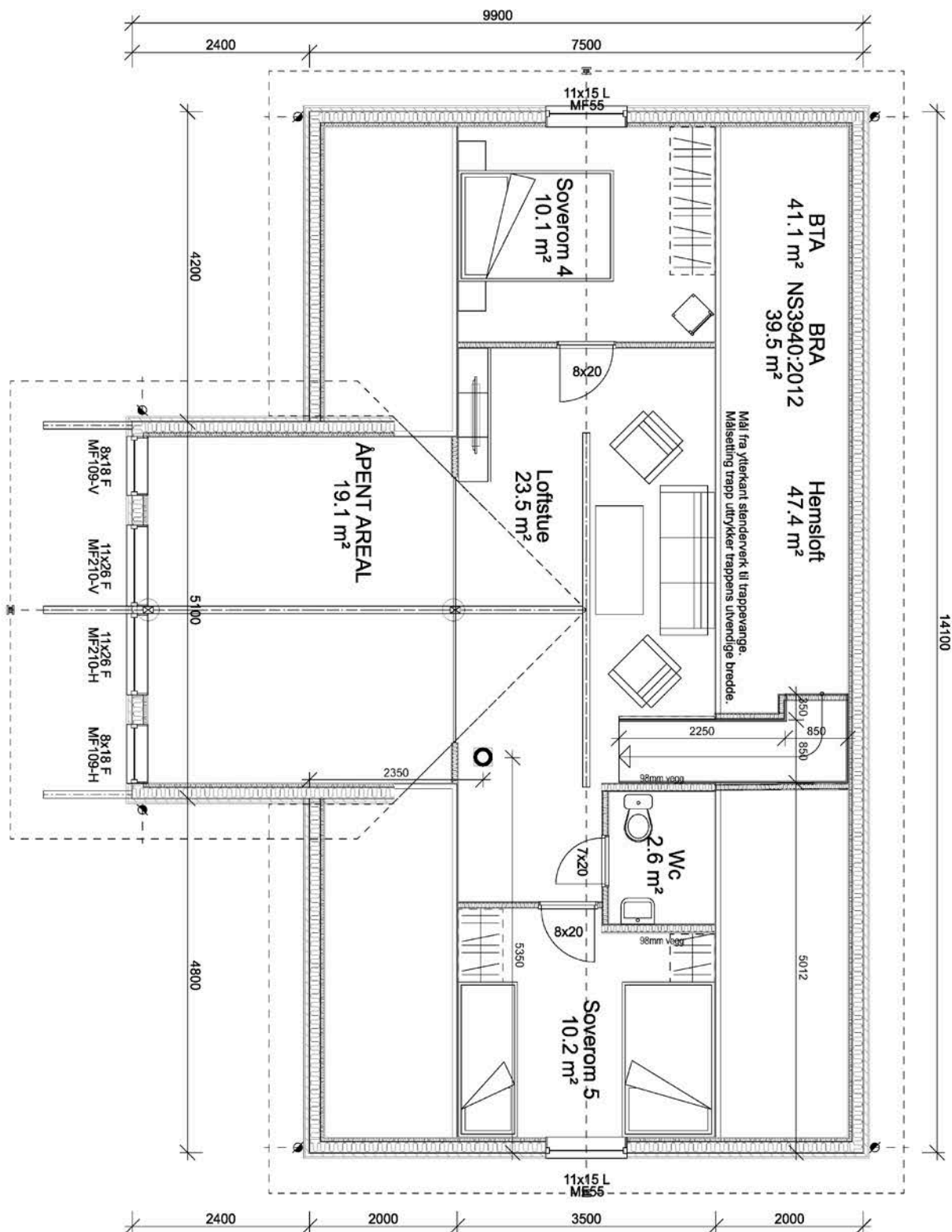

NB! Nøyaktig plassering av pilarer og bærepunkter beregnes i hvert tilfelle, avhengig av type taktekke og lokale snølastkrav.
 For å unngå feil og misforståelser må derfor byggherre sørge for at alle aktører i prosjektet har oppdaterte tegninger med siste revisjon.

© Tegningen er beskyttet i henhold til lov om opphavsrett. Kan ikke benyttes uten tillatelse fra Saltdalshytta.



Tiltakshaver: Ånen Aarli
 Byggeplass:
 Kommune:
 Gnr: Bnr: Mål: 1 : 50
PLAN LOFT

Utg.pkt: Solheim C spv
 Br. areal: SE PLAN Dato: 17.11.2020
 Prosjekt: 74488 Tegner: IT
 Tegn.nr.: IB163 Ark: 502

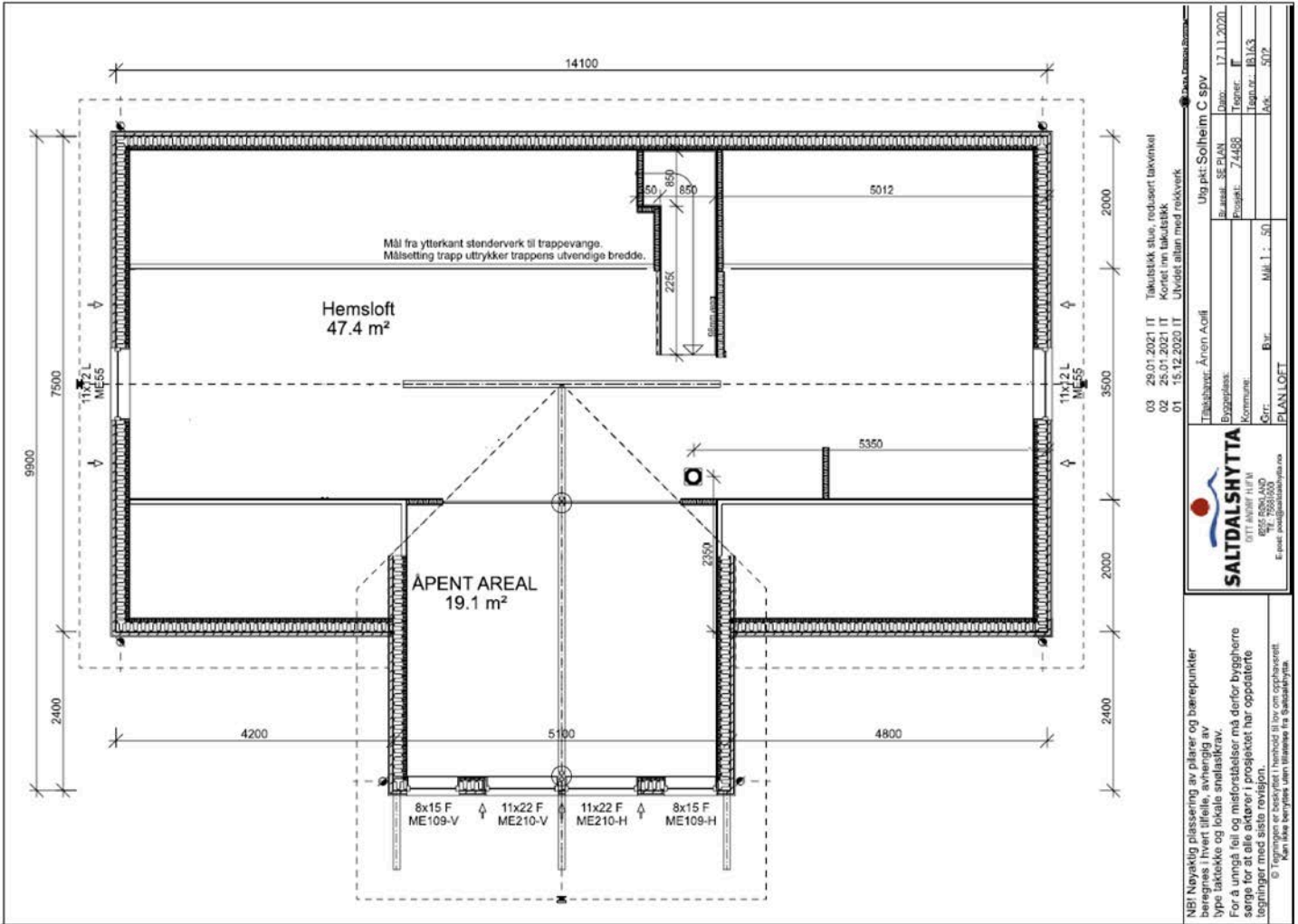





03 29.01.2021 IT Takstikk stue, redusert taknivå
02 25.01.2021 IT Korset inn takstikk
01 15.12.2020 IT Utvidet allan med rekkverk

Utbygger: Arion Acoff	Utg.pkt: Solheim C SPV
Byggesaksnr.: SE PLAN	Dato: 17.11.2020
Kommune: 74458	Prosjekt: 74458
Grnr.: Bkr. 50	Måll. 1. 50
PLANLOFT	

SALTDALSHYTTA
DITT ANSVAR I LUFN
RØY, RØK, LØS
E-post: post@saltdalshytta.no

NBI Nøyaktig plassering av planer og bærepunkter beregnes i hvert tilfelle, avhengig av type luktøkke og lokale smelteskrav. For å unngå feil og misforståelser må derfor byggherre sørge for at alle aktører i prosjektet har oppdaterte tegninger med siste revisjon.
© Tegningene er beskyttet i henhold til lov om opphavsrett. Det må ikke kopieres eller utdrones fra Saltdalshytta.

Tilstandsrapport

 Fritidsbolig
 Vikeshagen 61, 5709 VOSS
 VOSS kommune
 # gnr. 184, bnr. 42

Sum areal alle bygg: BRA: 107 m² BRA-i: 102 m²



Befaringsdato: 13.02.2025

Rapportdato: 18.02.2025

Oppdragsnr.: 22210-1226

Referansenummer: CK1103

Autorisert foretak: Hardingtakst AS

Sertifisert Takstingeniør: Andreas Handegard



Rapporten kan brukes i inntil ett år etter befaringsdatoen, og kan ikke gjenbrukes ved flere boligsalg i denne perioden. For eiendomsoverdragelser fra 1.1.2024, må selger sørge for at areal i rapporten er oppdatert og følger ny bransjestandard for areal. Skjer det endringer, oppstår skader også videre på boligen, bør du som selger be om oppdatert rapport.

Norsk takst

Norsk takst er bransjeorganisasjonen for landets bygningssakkyndige og takstforetak, med om lag 1400 sertifiserte medlemmer fordelt på omtrent 1000 bedrifter. I boligomsetningen regnes takstrapportene som et helt avgjørende element i den informasjonen som gjøres tilgjengelig for kjøper. Årlig leverer medlemmene rundt 120.000 slike takster. Det gir unik oversikt over norske boliger, og bidrar til at alle oppdrag kan utføres med utgangspunkt i erfaringsbasert kvalitet.



Det stilles høye krav til utdanning, sertifisering og yrkesetikk. Norsk takst er opptatt av at boligomsetningen skal være trygg, og legger vekt på å opptre uavhengig av andre bransjeaktører. Bygningssakkyndige fakturerer sine tjenester uten hensyn til hvilken pris som oppnås, og skal heller ikke på annen måte ha noen egeninteresse knyttet til handelen.

Uavhengighet og god fagkunnskap har over tid bygget troverdighet og tillit. Både selger og kjøper skal kunne stole på bygningssakkyndiges vurderinger. For tilfeller der det likevel skulle oppstå misnøye med utført arbeid, har vi sammen med Forbrukerrådet etablert en klagenemnd.

Norsk takst har en sentral rolle i utviklingen av norske standarder, regler og profesjonsprinsipper, og representerer bransjen i alle relevante internasjonale fora. Dette sikrer at norske bygningssakkyndige tidlig kan tilpasse seg krav og bransjetrender fra utlandet, samtidig som takseringsfaget får en norsk stemme på verdensbasis. Organisasjonen bidrar i næringspolitisk sammenheng, og har vært en pådriver for å sikre at lover og regler gir trygghet for forbrukerne i boligomsetningen.

Hardingtakst AS

- Ditt lokale takstfirma

Hardingtakst har levert flere tusen takstrapportar i Hardanger og omkringliggjande kommunar, som gjev oss ein unik lokalkunnskap om marknaden. Lokalkunnskap med ei allsidig og solid byggfagleg utdanning er ein føremon i yrket som takstmann.

Våre kundar er mellom anna privatkundar, kommunar, finansinstitusjonar, meklarar og advokatar. Me leverer tilstandsrapport, verditakst, verdivurdering, tomtetakst, byggelånsoppfølging, energi- og byggteknisk rådgjeving, uavhengig kontroll, og bistand i samband med overtakingar, reklamasjons- og skadesaker.

Ta kontakt med oss på telefon: 56 12 30 30 eller e-post: post@hardingtakst.no
Sjå også nettsida vår: www.hardingtakst.no



Rapportansvarlig

Andreas H

Andreas Handegard
Uavhengig Takstingeniør
andreas@hardingtakst.no
970 45 050



Dette trenger du å vite om tilstandsrapporten



Hva er en tilstandsrapport?

En tilstandsrapport beskriver synlige skader/avvik eller tegn på skader/avvik på boligen. Rapporten fremhever vanligvis ikke positive egenskaper ved boligen.



Hva vurderer en bygningsakkyndig?

Den bygningsakkyndige vurderer boligen ut fra hva man kan forvente av en bygning av samme alder og type. Vurderingen gjøres som regel mot hvordan det var vanlig å bygge og regler som gjaldt da boligen ble oppført (søknadstidspunktet). Forhold som er vanlige for bygningens alder, slik som slitasje etter normal bruk regnes ikke som avvik.



Hva inneholder tilstandsrapporten?

Den bygningsakkyndige undersøker rom og bygningsdeler slik det kommer frem av [Forskrift til avhendingsloven](#). Tilstandsrapporten inneholder bare avvik som den bygningsakkyndige kan se eller kontrollere med enkle hjelpemidler. Det gjøres ikke nærmere undersøkelser slik som åpning av vegger eller andre bygningsdeler. I vegg mot våtrom og rom under terreng kan det borres et hull for å gjøre enkle undersøkelser slik som fuktøk.

Når du kjøper en brukt bolig

Når du kjøper en brukt bolig, er det viktig å være oppmerksom på at dette ikke kan sammenlignes med å kjøpe en ny bolig. Måten boligen ble bygget på kan være annerledes enn i dag. Bygninger svekkes over tid, og utsettes for slitasje blant annet på grunn av bruk og vær og vind. Mange boliger fornyes helt eller delvis, noen i flere omganger, eller det oppføres tilbygg. Særlig for boliger som er pusset opp eller endret, er det viktig å merke seg at fornyelse av overflater ikke nødvendigvis betyr at bygningsdeler under er forbedret.

Vurdering mot byggeregler

Den bygningsakkyndige vil vurdere boligen mot hvordan det var vanlig å bygge og regler som gjaldt på søknadstidspunktet. Den bygningsakkyndige ser etter avvik som har betydning for og som reduserer boligens funksjon og verdi, og som kommer frem av Forskrift til avhendingslova.

Noen rom og bygningsdeler slik som bad og vaskerom, og forhold som gjelder sikkerhet mot brann, rekkverk og trapper osv., vil den bygningsakkyndige vurdere mot dagens regelverk. Etter dagens regelverk vil disse kunne få en tilstandsgrad 2 eller 3 uten at det nødvendigvis er krav om at avviket må utbedres.

Tilstandsrapporten beskriver ikke hele boligen

BYGNINGSSAKKYNDIGE SER FOR EKSEMPEL IKKE PÅ

- vanlig slitasje og normal vedlikeholdstilstand
- bagatellmessige forhold som ikke påvirker bygningens bruk eller verdi vesentlig
- etasjeskillere
- tilleggsbygg slik som garasje, bod, anneks, naust også videre
- utvendige trapper
- støttemurer
- skjulte installasjoner
- installasjoner utenfor bygningen
- full funksjonstesting av el- og VVS-installasjoner
- geologiske forhold og bygningens plassering på grunnen
- bygningens planløsning
- bygningens innredning
- løspore slik som hvitevarer
- utendørs svømmebasseng og pumpeanlegg
- bygningens estetikk og arkitektur
- bygningens lovlighet (bortsett fra bruksendringer, brannceller og forhold som åpenbart kan påvirke helse, miljø og sikkerhet)
- fellesarealer (med mindre boligeier har vedlikeholdsplikt for fellesarealer og dette er kjent for bygningsakkyndig, eller fellesarealet har en særlig tilknytning til boligen).

© iVerdi 2023 © Norsk takst 2023

Malen til denne rapporten, inkludert standardtekstene fra Norsk takst, er vernet etter åndsverkloven og kan kun benyttes av medlemsforetakene i Norsk takst og av takstingeniører som er sertifisert i slikt foretak, samt av kunder hos iVerdi og studenter hos NEAK. For andre aktører er eksemplarframstilling av malen og standardtekster, som utskrift og annen kopiering til bruk som grunnlag for tilsvarende rapporter, bare tillatt når det er hjemlet i lov (kopiering til privat bruk, sitat o.l.) eller avtale med Norsk Takst ([Forside](#)) eller iVerdi ([Hjem-iVerdi](#)).

Utnyttelse i strid med lov eller avtale kan medføre erstatnings- og straffeansvar.

Dette trenger du å vite om tilstandsrapporten

Tilstanden vurderes med ulike tilstandsgrader

Tilstanden gir uttrykk for en gitt forventet tilstand, blant annet vurdert ut fra alder og normal bruk. Ved Tilstandsgrad 0 (TG0) og Tilstandsgrad 1 (TG1) gir den bygningsakkyndige normalt ingen begrunnelse for valg av tilstandsgrad. Grunnen er at bygningen eller bygningsdelen da bare har normal slitasje. Ved skjulte konstruksjoner kan alder alene avgjøre tilstandsgrad. Når bygningsakkyndige anbefaler tiltak, for eksempel utbedringer, må brukeren av rapporten vurdere om tiltakene er nødvendige og lønnsomme.

Når den bygningsakkyndige velger tilstandsgrad, baseres vurderingen på faste kriterier som følger av gjeldende bransjestandard for Teknisk tilstandsanalyse ved omsetning av bolig og Forskrift til avhendingslova.



TILSTANDSGRAD 0, TG0: INGEN AVVIK

Bygningsdelen skal være tilnærmet ny, ikke vise tegn på slitasje og det skal være lagt frem dokumentasjon på faglig god utførelse. Det er ingen merknader til delen.



TILSTANDSGRAD 1, TG1: MINDRE AVVIK

Bygningsdelen skal bare ha normal slitasje, og strakstiltak skal ikke anses som nødvendig. Graden kan også brukes når delen er ny, men der dokumentasjon på faglig god utførelse mangler.



TILSTANDSGRAD 2, TG2: VESENTLIGE AVVIK OG MINDRE AVVIK SOM ETTER NS 3600 GIR TG 2

Bygningsdelen skal enten ha feil utførelse, en skade eller symptomer på skade, sterk slitasje eller nedsatt funksjon. Graden gis når bygningsdelen trenger vedlikehold eller tiltak i nær fremtid. Graden skal også brukes når delen er gammel og det er grunn til å varsle om faren for skader på grunn av alderen, eller når det er grunn til å overvåke delen spesielt på grunn av fare for større skader eller følgeskader.

Ved avvik som ikke krever umiddelbare tiltak (ingen umiddelbar kostnad) så blir TG2 markert med en lysere farge.



TILSTANDSGRAD 3, TG3: STORE ELLER ALVORLIGE AVVIK

Denne tilstandsgraden brukes ved kraftige tegn på forhold som man må regne med trenger utbedring straks eller innen kort tid. Det er påvist funksjonssvikt eller sammenbrudd.



IKKE UNDERSØKT/IKKE TILGJENGELIG FOR UNDERSØKELSE

Det kan være avvik/skader som ikke er avdekket.

Hva er et anslag på utbedringskostnad?

Hva det vil koste å utbedre rom eller bygningsdeler, er et forsiktig anslag basert på nåværende kvalitet, registrert avvik og angitte tiltak i rapporten. Anslaget er gitt på generelt grunnlag og må ikke forveksles med et pristilbud fra en håndverker. Det kan foreligge avvik og tiltak som ikke kommer frem av rapporten. Utbedringskostnad avhenger blant annet av personlige valg av og markedspris på materialer og tjenesteyter.

I rapporten skal det settes anslag for utbedringskostnad for TG3, og slikt anslag kan også gis ved TG2.



Ingen umiddelbare kostnader



Tiltak under kr 10 000



Tiltak mellom kr 10 000 - 50 000



Tiltak mellom kr 50 000 - 100 000



Tiltak mellom kr 100 000 - 300 000



Tiltak over kr 300 000

Beskrivelse av eiendommen

BELIGGENHET:

Eiendommen har en flott beliggenhet i et etablert hyttefelt ved Voss tur og skisenter. Vendt mot øst med pen utsikt over nærområdet og naturen rundt. Nærområdet er bebygget med tilsvarende bebyggelse. Det er ca. et kvarter å kjøre til Vossevangen, og det er ca. en time og tre kvarter kjøring til Bergen. På Vangen finner du tilbud som shopping, café, kino, bar/pub, bowling, lekeland, svømmebasseng, idrettsanlegg og treningssenter. Det er flere fine tur- og langrennsløyper i nærområdet rundt fritidsboligen.

TOMT:

Snødekket tomt på befaringsdagen. Tomten har et relativt planert terreng. Det er plass til flere biler på egen tomt. Tunet er opparbeidet med grus. Ellers er tomten opparbeidet med forstøtningsmurer og platting/terrasse.

BEBYGGELSE/BYGGEMÅTE:

Eiendommen er bebygget med en fritidsbolig, innredet over ett plan, med hems over deler av 1. etasje. Boligen er oppført med ringmur. Yttervegger av trekonstruksjon med utvendig fasade av bordkledning. Takkonstruksjon i trevirke, yttertak tekket med takshingel. Vinduer med isolerglass og ytterdører i trevirke. Ellers er det terrasse/veranda i tilknytning til boligen.

OPPVARMING:

- Gulvvarme med varmekabler (se romnavn under elektrisk).
- Pipe med ildsted i stue.
- Ellers elektrisk oppvarming etter behov.

TEKNISKE INSTALLASJONER:

- Vannrør av kobber og plast i "rør-i-rør" system.
- Avløpsrør av plast.
- Sikringsskap med automatsikringer.
- Mekanisk avtrekkssystem og naturlig ventilasjon.

VESENTLIG VEDLIKEHOLD OG UTSKIFTINGER:

Det er ikke foretatt vesentlige utskiftinger utover normalt vedlikehold siden boligen ble bygget.

HELHETSVALDERING:

Innvendig fremstår våtrom, kjøkken og innvendige overflater med en moderne og tidsriktig standard. Boligen er forholdsvis ny, med lite vedlikeholdsbehov.

Det anbefales jevnlig vedlikehold, spesielt utvendig. Dette fører normalt til at bygningsdelene har lengre brukstid før utskifting er nødvendig. Se ellers detaljer og beskrivelser i tilstandsrapporten.

Arealer

[Gå til side](#)

Forutsetninger og vedlegg

[Gå til side](#)

[Gå til side](#)

Lovlighet

Fritidsbolig

- Det foreligger godkjente og byggemeldte tegninger, som stemmer med dagens bruk

Sammendrag av boligens tilstand

Fordeling av tilstandsgrader

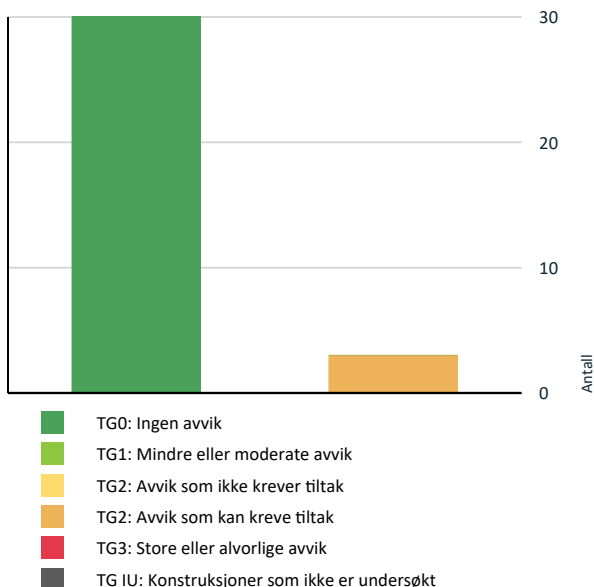

Vil du vite mer om tilstandsgrader? Se side 4.

Spesielt for dette oppdraget/rapporten

Egne forutsetninger for oppdraget:

Denne rapporten er utarbeidet av en uavhengig, nøytral og objektiv bygnings sakkyndig uten bindinger til de involverte parter. Formålet med rapporten er å utarbeide et dokument som skal brukes i forbindelse med salg av eiendommen.

Opplysninger om årstall, utskiftninger/fornyelser av rom og bygningsdeler, samt forhold knyttet til vann og avløp, adkomstvei m.m. er i henhold til opplysninger gitt av eier/oppdragsgiver/tilstedeværende, med mindre annet fremgår. Eier/oppdragsgiver skal lese gjennom rapporten og gi tilbakemelding dersom det er feil/faktafeil før bruk.

Eier/oppdragsgiver skal legge til rette for inspeksjon, inkludert å gi adgang til bygningsdeler og rom. Jeg har ikke flyttet på møbler og inventar som dusjkabinett, vaskemaskin, oppvaskmaskin og andre tunge møbler med mindre dette er nevnt spesifikt. Risikoen for å gjøre skade eller lignende er årsaken til dette.

Jeg tar forbehold om skjulte feil og mangler og forutsetter at muntlige/skriftlige opplysninger stemmer. Hvis kjøper ønsker noe ytterligere undersøkt, kan det evt. legges forbehold i bud. Der det er anbefalt ytterligere undersøkelser på bygningsdeler kan vi bistå med dette på timebasis utover undersøkelsesnivå i denne rapporten. Undertegnede er ikke gjort kjent med andre relevante forhold som kan ha innvirkning på verdien enn det som er nevnt i dette dokumentet.

I henhold til forskrift til avhendingsloven så settes ikke «anslag for utbedringer» for TG2. Dette settes kun for TG3. Se også "avgrensninger" og øvrige detaljer i rapporten.

Ved befaringen var boligen møblert med blant annet innbo og gjenstander som begrenser adkomst og muligheten til å kontrollere deler av boligen. Dette gjelder spesielt i boder og rom som ble benyttet til lagring.

Det bemerkes at befaringen utvendig er begrenset på grunn av snø på f.eks terreng, takteking og øvrige deler av de utvendige forhold som skal kontrolleres. Det oppfordres å kontrollere dette når forholdene ligger til rette for det.

Oppsummering av avvik

Vil du vite mer? Se på rommet eller bygningsdelen senere i rapporten.

Fritidsbolig

TG 2 AVVIK SOM KAN KREVE TILTAK

! Våtrom > 1. Etasje > Bad sør > Overflater Gulv [Gå til side](#)

! Våtrom > 1. Etasje > Bad nord > Overflater Gulv [Gå til side](#)

Sammendrag av boligens tilstand



Spesialrom > Hems > Toalettrom > Overflater og
konstruksjon

[Gå til side](#)

Tilstandsrapport

FRITIDSBOLIG



Byggeår
2021

Kommentar
Byggeår er oppgitt av eier/oppdragsgiver

UTVENDIG

Taktekking

Punktet må sees i sammenheng med Takkonstruksjon/Loft

Yttertak er tekket med takshingel.

Merk:

Det er viktig å påpeke at deler av taktekingen var dekket av snø, så det var ikke mulig å kontrollere taktekingen fra utsiden. Tilstandsgrad er basert på alder, dersom alderen er kjent. Det anbefales ytterligere undersøkelser av taktekingen når forholdene ligger til rette for det.

Levetid:

Normal levetid for takshingel er 20 til 30 år.
Krever jevnlig vedlikehold for å fjerne evt. mose/groe.

Nedløp og beslag

Det er takrenne og nedløp av alu/stål.

Siden yttertaket var dekket med snø, var det ikke mulig å kontrollere utstyr på tak.

Kommentar:

Ved oppholdsvær er det naturligvis ikke mulig å kontrollere evt. lekkasje. Generelt er fallforhold i takrenne vanskelig å kontrollere fra bakkenivå. Videre drenering av takvann vurderes under punktet "drenering". Det må påregnes normalt vedlikehold av takrenner/nedløp.

Snøfanger

Det er montert snøfanger på taket.

Veggkonstruksjon

Yttervegger er oppført i trekonstruksjon.
Utvendig kledd med bordkledning.

Kommentar:

Vurdert fra bakkeplan, med stikkprøver på tilfeldig valgte områder. På eldre boliger bør det påregnes loddavvik utover dagens krav.

Til info:

Tidspunktet for eventuell utskifting av kledning er vanskelig å anslå, da dette vil variere ut fra klimatiske forhold, vedlikeholdsintervaller osv.

Takkonstruksjon/Loft

Punktet må sees i sammenheng med Taktekking

Takkonstruksjon i trevirke, med innredet konstruksjon (lukket konstruksjon).

Kommentar:

Vurdering av bygningsdelen er basert på det som er synlig og tilgjengelig på befaringsdagen.

Vinduer og ytterdører

Vinduer med isolerglass og ytterdører i trevirke.

Kommentar:

Det ble utført en tilfeldig funksjonstest av enkelte vinduer og dører. Punktert vindu kan tidvis være vanskelig å avdekke grunnet vær og lys. Justering/normalt vedlikehold vurderes ikke som et vesentlig avvik.



Bilde viser vinduer og dører med god tilstand.

Balkonger, terrasser og rom under balkonger

Boligen har terrasse/uteområde/åpent areal.

Merk:

På befaringsdagen var det begrenset mulighet for undersøkelse på grunn av snø. Dette bør gjennomføres når forholdene tillater det.

Kommentar:

- Se "areal" for opplysninger om størrelse.
- Rekkverk vurderes mot dagens krav, uavhengig av krav ved byggeår.
- Normalt periodisk vedlikehold må påregnes.

Tilstandsrapport



Bilde viser at terrassen var delvis dekket av snø på befaringsdagen.

INNVENDIG

! TG 0 Overflater

Innvendige overflater framstår som moderne, med tidsriktig standard.

Kommentar:

I en brukt bolig kan det forekomme mindre skader som hull, riper, merker, misfarging og skjolder på overflatene. Dette anses som normal slitasje og vurderes ikke som et vesentlig avvik. Det ble ikke flyttet på møbler, innbo og tepper etc. Noen overflater, som for eksempel på våtrom, er vurdert under egne punkter i rapporten.

! TG 0 Etasjeskille/gulv mot grunn

Det er utført en stikkprøve for evt. skjevheter på gulvet i stue/kjøkken.

Kommentar:

Kontrollen er utført ved hjelp av laser på tilfeldig punkter for å gi en indikator på eventuelle skjevheter i etasjeskille. Det bør bemerkes at dette kun er en stikkprøve med tilfeldig valgte kontrollpunkter i et rom, og at det ikke kan garanteres at det ikke finnes evt. andre skjevheter.

Øvrig kommentar:

Er det rom under terreng eller krypkjeller, vurderes gulv mot grunn under de punktene. Gjelder også underside av etasjeskille v/ krypkjeller.

! TG 0 Pipe og ildsted

Pipe med ildsted i stue.

Til informasjon:

Pipen over tak er vurdert under punktet 'taktekking'. Den øvrige delen av pipen og ildsted er ikke inspisert/vurdert, siden jeg ikke har fagkompetanse på område og dette ikke er et av kontrollpunktene i forskriften til avhendingsloven. Generelt anbefales det at pipe og ildsted undersøkes av noen med fagkompetanse på området.

Er det satt tilstandsgrad, er dette basert på alder/levetid, opplysninger fra eier/oppdragsgiver, eventuelt fra tilsyn av feiervesenet.

Levetid:

Levetiden for en pipe varierer avhengig av materialet og kvaliteten på utførelsen, bruk og vedlikehold. Mursteinspipe har forventet levetid på mellom 50 og 100 år. Pipe av rustfritt stål har en levetid på 20 til 30 år.

! TG 0 Innvendige trapper

Boligen har innvendig trapp.

Kommentar:

Normal slitasje som f.eks bruksmerker vurderes ikke som et avvik.

VÅTROM

1. ETASJE > BAD SØR

Generell

Overflater:

Fliser på gulv, baderomsplater på vegger og panel i himling.

Installasjoner:

Rommet er innredet med vegghengt toalett, dusjhjørne, opplegg for vaskemaskin/tørketrommel, og innredning med servant.

Alder:

Rommet er fra byggeår.

Levetid:

Normal levetid for våtrom er fra 15 til 25 år.

- Jo eldre et våtrom er, desto større er risikoen for lekkasjer og skader.
- Generelt anbefales det dusjkabinett på våtrom eldre enn 10 år.

Dokumentasjon/utførelse:

Utover ferdigattest (regnes som dokumentasjon på faglig utførelse), er det ikke fremlagt dokumentasjon på arbeidene.

1. ETASJE > BAD SØR

! TG 0 Overflater vegger og himling

Viser til "generell" for beskrivelse av overflater.

1. ETASJE > BAD SØR

! TG 2 Overflater Gulv

Tilstandsrapport

Viser til "generell" for beskrivelse av overflater.

Fallforhold:

Det er utført en stikkprøve for å kontrollere fallforholdene, lokalt fall rundt sluk og høydeforskjell mellom dørterskel og topp slukrist. Ujevnheter kan ikke utelukkes.

Vurdering av avvik:

- Det er avvik:

Det er observert bomlyd (tegn til hulrom) under enkelte gulvfliser. Eksakt årsak er ikke kjent. Tiltak vurderes ikke å være nødvendig, men forholdet bør holdes under oppsikt og evt. utbedes om flisen løsner helt.

Konsekvens/tiltak

- Tiltak:

Viser til vurderinger og eventuelle anbefalte tiltak som er nevnt over.

1. ETASJE > BAD SØR

! TG 0 Sluk, membran og tettesjikt

Sluk av plast. Det er synlig membran og klemring.

Kommentar:

Membran/tettesjikt er vanskelig å kontrollere uten dokumentasjon.

1. ETASJE > BAD SØR

! TG 0 Sanitærutstyr og innredning

Viser til "generell" for beskrivelse av sanitærutstyr.

Levetid:

Normal levetid for sanitærinstallasjoner er avhengig av flere faktorer, blant annet kvalitet, vedlikehold og bruk. Generelt kan man forvente at sanitærinstallasjoner har en levetid på 10 til 25 år.

1. ETASJE > BAD SØR

! TG 0 Ventilasjon

Rommet har mekanisk/balansert avtrekk med tilluft.

1. ETASJE > BAD SØR

! TG 0 Tilliggende konstruksjoner våtrom

Hulltaking er ikke nødvendig fordi rommet nylig er oppført eller renoveret og det foreligger dokumentasjon i form av ferdigattest/faktura.

1. ETASJE > BAD NORD

Generell

Overflater:

Fliser på gulv, baderomsplater på vegger og panel i himling.

Installasjoner:

Rommet er innredet med vegghengt toalett, dusjhjørne, og innredning med servant.

Alder:

Rommet er fra byggeår.

Levetid:

Normal levetid for våtrom er fra 15 til 25 år.

- Jo eldre et våtrom er, desto større er risikoen for lekkasjer og skader.
- Generelt anbefales det dusjkabinett på våtrom eldre enn 10 år.

Dokumentasjon/utførelse:

Utover ferdigattest (regnes som dokumentasjon på faglig utførelse), er det ikke fremlagt dokumentasjon på arbeidene.

1. ETASJE > BAD NORD

! TG 0 Overflater vegger og himling

Viser til "generell" for beskrivelse av overflater.

1. ETASJE > BAD NORD

! TG 2 Overflater Gulv

Viser til "generell" for beskrivelse av overflater.

Fallforhold:

Det er utført en stikkprøve for å kontrollere fallforholdene, lokalt fall rundt sluk og høydeforskjell mellom dørterskel og topp slukrist. Ujevnheter kan ikke utelukkes.

Vurdering av avvik:

- Det er avvik:

Det er observert bomlyd (tegn til hulrom) under enkelte gulvfliser. Eksakt årsak er ikke kjent. Tiltak vurderes ikke å være nødvendig, men forholdet bør holdes under oppsikt og evt. utbedes om flisen løsner helt.

Konsekvens/tiltak

- Tiltak:

Viser til vurderinger og eventuelle anbefalte tiltak som er nevnt over.

1. ETASJE > BAD NORD

! TG 0 Sluk, membran og tettesjikt

Sluk av plast. Det er synlig membran og klemring.

Kommentar:

Membran/tettesjikt er vanskelig å kontrollere uten dokumentasjon.

1. ETASJE > BAD NORD

! TG 0 Sanitærutstyr og innredning

Tilstandsrapport

Viser til "generell" for beskrivelse av sanitærutstyr.

Levetid:

Normal levetid for sanitærinstallasjoner er avhengig av flere faktorer, blant annet kvalitet, vedlikehold og bruk. Generelt kan man forvente at sanitærinstallasjoner har en levetid på 10 til 25 år.

1. ETASJE > BAD NORD

TG 0 Ventilasjon

Rommet har mekanisk/balansert avtrekk med tilluft.

1. ETASJE > BAD NORD

TG 0 Tilliggende konstruksjoner våtrom

Hulltaking er ikke nødvendig fordi rommet nylig er oppført eller renoverert og det foreligger dokumentasjon i form av ferdigattest/faktura.

KJØKKEN

1. ETASJE > STUE/KJØKKEN

TG 0 Overflater og innredning

Kjøkkeninnredning med profilerte fronter. Benkeplate av laminat med glass bak kjøkkenkum. Kjøkkenet er utstyrt med oppvaskmaskin, kjøleskap, frysenskap, mikrobølgeovn, vinskap, samt stekeovn og platetopp. Hvitevarene er hovedsaklig fra Siemens. Vinskap fra Norcool, og frysenskap fra Electrolux.

Generelt:

Hvitevarer er ikke funksjonstestet og heller ikke videre vurdert. Normal bruksslitasje som hakk, sår og mindre skader blir ikke omtalt.

Fuktmåling:

Det er foretatt en kontroll med fuktindikator på tilgjengelige, og erfaringsmessig utsatte steder. Det er ikke flyttet på hvitevarer/innbo.

1. ETASJE > STUE/KJØKKEN

TG 0 Avtrekk

Kjøkkenventilator med mekanisk avtrekk.

Kommentar:

Det er ikke gitt opplysninger om manglende funksjon ved bruk.

SPESIALROM

HEMS > TOALETTRUM

TG 2 Overflater og konstruksjon

Overflater:

Toalettrom med overflater av parkett på gulv, panel på vegger/himling.

Utstyrt med:

Rommet er innredet med toalett og vegghengt servant.

Merk:

Det er ikke registrert automatisk lekkasjestopper i rommet.

Ventilering:

Mekanisk avtrekk.

Vurdering av avvik:

- Det er avvik:

Rommet har mekanisk/balansert avtrekk, men mangler tilluft som gjør at luftutskiftningen reduseres. Det anbefales å etablere tilluft via flat terskel under døren, eventuelt lage til spalte i dørbladet.

Konsekvens/tiltak

- Tiltak:

Viser til vurderinger og eventuelle anbefalte tiltak som er nevnt over.

TEKNISKE INSTALLASJONER

TG 0 Vann og avløpsrør

Vannledninger av kobber og plast (rør-i-rør) og avløpsrør av plast.

Generelt:

Vurderingen er basert på det som er synlig og lett tilgjengelig. Utvendig røropplegg er ikke kontrollert eller vurdert i denne rapporten.

Stoppekran:

Stoppekran er ikke funksjonstestet, men det er heller ikke gitt opplysninger om kjente feil eller mangler.

Levetid:

Vannledninger av kobber har en normal brukstid på 30 til 50 år. Vann og avløpsrør av plast har en normal brukstid på 50 år.

TG 0 Ventilasjon

Ventilasjon av naturlig ventilasjon via ventiler på yttervegg/vinduer.

Kommentar:

Ventilasjon er også videre omtalt og vurdert under evt. toalettrom, våtrom og kjøkken.

TG 0 Varmtvannstank

Varmtvannsbereider er plassert i utebod.

Størrelse: Ca 200 liter.

Årstall/alder: Ukjent, men antar fra byggeår.

Viktig:

Dersom varmtvannsbereideren er koblet til med vanlig stikkontakt, og ikke en fast tilkobling, anbefales det på generelt grunnlag å jevnlig se etter varmgang i støpselet.

Tilstandsrapport

! TG 0 Elektrisk anlegg

Dette er en forenklet kontroll begrenset til de spørsmål og undersøkelser som forskrift til avhendingslova (tryggere bolighandel) § 2-18 inneholder. Dette kan ikke sammenlignes med en kontroll utført av offentlig myndighet (Det lokale eltilsyn) eller registrert elektrovirksomhet, og en bygnings sakkyndig har verken kompetanse eller lov til å foreta en slik kontroll.

Tilstandsgraden er vurdert ut fra den forenklete og begrensede kontrollen som forskriften inneholder. El-anlegget kan ha feil og mangler som en slik forenklet undersøkelse ikke vil avdekke. Vær derfor oppmerksom på denne risikoen, og søk videre veiledning eller få en fullstendig kontroll utført av registrert elektrovirksomhet.

Beskrivelse:

Elektrisk anlegg med automatsikringer.

Varmekabler:

I følge opplysninger/kursfortegnelse er det varmekabler på begge bad, samt hall med trapp. - Jeg har ikke funksjonstestet de, og det er ikke gitt opplysninger om eventuelle kjente feil eller mangler.

Samsvarserklæring:

En samsvarserklæring er et dokument som bekrefter at arbeidet overholder gjeldende forskrift/standard. Erklæringen ble innført i 1999 og utstedes normalt etter at arbeidet er fullført. Det er eierens ansvar å oppbevare, da den fungerer som bevis på at arbeidet er utført av kvalifisert personell og at anlegget er trygt å bruke.

El-kontroll:

Det anbefales regelmessig kontroll av det elektriske anlegget hvert tiende år. Kontrollen innebærer en grundig gjennomgang av det elektriske anlegget, inkludert ledninger, stikkontakter, sikringskap og annet elektrisk utstyr for å avdekke eventuelle feil og mangler som kan utgjøre en risiko for blant annet brann og elektrisk støt.

Generell kommentar

Basert på en enkel vurdering ble det ikke avdekket vesentlige avvik.

Det gjøres spesielt oppmerksom på at jeg ikke har fagkompetanse på område, og vurderingen er basert på en enkel gjennomgang av tilgjengelig dokumentasjon og tilgjengelige deler av installasjonen.

! TG 0 Branntekniske forhold

Dette er en forenklet kontroll begrenset til de spørsmål som fremkommer under. Tilstandsgraden er basert på retningslinjer til disse spørsmålene i bransjestandarden NS3600. Dette kan ikke sammenlignes med en fullstendig kontroll av branntekniske forhold av offentlig myndighet, eller en vurdering av boligens branntekniske forhold eller prosjektering fra en rådgiver med spesialkompetanse. En bygnings sakkyndig har verken kompetanse til å gi slik veiledning eller lov til å foreta en slik kontroll.

Tilstandsgraden er vurdert ut fra den forenklete og begrensede kontrollen. Det kan være feil og mangler om branntekniske forhold som en slik forenklet undersøkelse ikke vil avdekke. Vær derfor oppmerksom på denne risikoen, og søk videre veiledning eller rådgivning.

Kommentar:

Ved inspeksjon fra det lokale feiervesenet, inkluderes normalt også en kontroll av røykvarslere og slukkeutstyr. Det er ikke gitt opplysninger om eventuelle kjente feil eller mangler, jevnlig tilsyn anbefales.

1. Er det mangler for brannslukningsutstyr i boligen iht. forskriftskrav på søknadstidspunktet, men minst Byggeforskrift 1985?
Nei

TOMTEFORHOLD

Byggegrunn

Jeg kjenner ikke til grunnforholdene, og vurderingen er naturligvis begrenset. Det presiseres at det ikke er utført grunnundersøkelser.

Merk:

Det skal ikke settes TG (tilstandsgrad) på byggegrunn.

! TG 0 Drenering

Boligen er oppført over bakkenivå. - Det er ikke vanlig å etablere drenerør rundt boligen på denne type bebyggelse.

! TG 0 Grunnmur og fundamenter

Boligen er oppført med ringmur.

Kommentar:

Vurderingen gjelder det som er synlig og tilgjengelig. Fundament er naturligvis ikke tilgjengelig for kontroll.

Merk:

Det var begrenset tilgang for å vurdere fundament og grunnmur/søyler på grunn av snø. Det bør foretas en undersøkelse når forholdene ligger til rette for det.

Arealer, byggetegninger og brannceller

Standard gjeldende fra 01.01.2024

Arealmålinger og arealoppsett er basert på Norsk standard 3940:2023 Areal- og volum-beregninger av bygninger. Arealet gjelder for tidspunktet da boligen ble målt

Hva er måleverdig areal?

Arealet i rommet må ha minst 1,90 m fri høyde over gulvet og minst bredde på 0,60 m. Et loft med skråtak vil for eksempel bare få registrert målbart areal der høyden er minst 1,90 m og bredden minst 0,60 m. Rommet må ha en dør eller luke, og gangbart gulv.

Hva er bruksareal?

BRA = BRA-i + BRA-e + BRA-b

Bruksarealet for bygningen er bruttoarealet minus arealet som opptas av yttervegger.

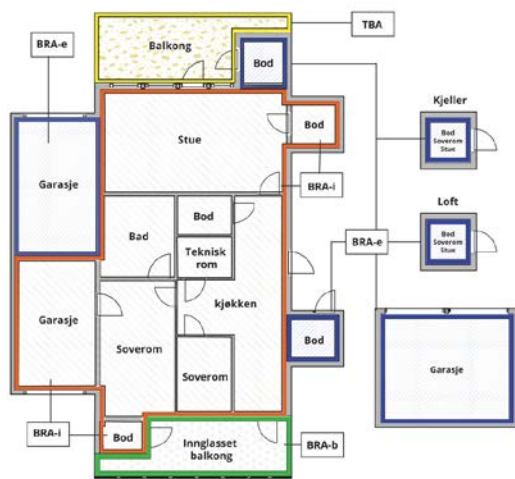

Internt bruksareal (BRA-i)	Arealet innenfor boenheten(e)
Eksternt bruksareal (BRA-e)	Arealet av alle rom utenfor boenheten(e) og som tilhører denne, slik som for eksempel boden
Innglasset balkong mv (BRA-b)	Arealet av innglasset balkong, veranda eller altan når denne er tilknyttet boenheten(e)
Terrasse- og balkongareal (TBA)	Arealet av terrasser, åpne balkonger og åpen altan tilknyttet boenheten(e)
Gulvareal (GUA)	Er sum av BRA (bruksareal) og ALH (areal med lav takhøyde). Areal med lav takhøyde (ALH) er ikke måleverdig areal, som skyldes skråtak og lav himlingshøyde. GUA kan opplyses i markedsføring der det er aktuelt for den konkrete boligen og kun sammen med BRA-i, for eksempel der gulvflaten har en verdi og har funksjon ved møblering og bruk av rommene. Ikke innredet areal som kaldloft, måles og oppgis normalt ikke.

Arealet kan ikke alltid fastsettes nøyaktig

Areal kan være komplisert eller umulig å måle opp nøyaktig fordi det er vanskelig å fastslå tykkelsen på innervegger, skjevheter i og utforming av bygningskonstruksjoner som karnapp, buer og vinkler som ikke er rette, åpne rom over flere etasjer og så videre.

Eiendommens markedsverdi kan ikke baseres på en matematisk beregning basert på antall kvadratmeter opplyst i rapporten. Opplysninger om areal kan altså ikke alene benyttes for å beregne eiendommens verdi.

Den bygningsakkyndige kan avdekke eventuelle bruksendringer og avvik i branncelleinndeling

Den bygningsakkyndige ser på byggetegninger hvis de er tilgjengelige og dette er en del av oppdraget, og vurderer bruken av boligen opp mot tegningene. Hvis den bygningsakkyndige avdekker at en bolig ikke ser ut til å være delt opp i brannceller etter kravene i byggteknisk forskrift på befaringstidspunktet, skal det opplyses om dette.

Reglene om bruksendring og brannceller kan være kompliserte. Søk videre faglige råd om rapporten ikke gir deg svar. Den bygningsakkyndige kan ikke vurdere og svare på alle spørsmål, og kan heller ikke vite om kommunen kan gi unntak for kravene som gjelder. [Vil du vite mer?](#)

Om brannceller

En branncelle er hele eller avgrensede deler av en bygning hvor en brann fritt kan utvikle seg uten at den kan spre seg til andre bygninger eller andre deler av bygningen i løpet av en fastsatt tid.

Om bruksendring

Bruksendring er å endre bruken av et rom fra en tillatt bruk til en annen. Dette kan kreve søknad og tillatelse, for eksempel hvis du endrer et rom fra bod til soverom eller arbeidsrom, eller hvis du endrer en bolig til to separate boliger.

Rom for varig opphold har krav til takhøyde, romstørrelse, rømningsvei og lysforhold som må være oppfylt. Du kan søke kommunen om unntak for kravene, men kan ikke regne med å få unntak for krav som går på helse og sikkerhet, for eksempel krav til rømningsvei.

Bruksendring som krever godkjenning, og som ikke er søkt bruksendret, er ulovlig. Kommunen kan etter plan- og bygningsloven kapittel 32 forfølge overtredelser. Kommunen kan pålegge deg å avslutte den ulovlige bruken, eventuelt å rette eller tilbakeføre rommet til godkjent bruk.

Arealer

Fritidsbolig

Ny arealstandard

Etasje	Bruksareal BRA m ²			SUM	Terrasse- og balkongareal (TBA)	Ikke måleverdig areal (ALH)	Gulvareal (GUA)
	Internt bruksareal (BRA-i)	Eksternt bruksareal (BRA-e)	Innglasset balkong (BRA-b)				
1. Etasje	102	5		107		2	109
Hems							
SUM	102	5				2	109
SUM BRA	107						

Romfordeling

Etasje	Internt bruksareal (BRA-i)	Eksternt bruksareal (BRA-e)	Innglasset balkong (BRA-b)
1. Etasje	Hall m/trapp, Bad sør, Stue/kjøkken, Bod, Soverom 1, Soverom 2, Soverom 3, Bad nord	Utebod	
Hems	Loftstue, Soverom 1, Soverom 2, Toalettrom		

Kommentar

Arealene er beregnet basert på egne stikkmål tatt med håndholdt lasermåler. Definisjonen av primærrom (P-ROM) og sekundærrom (S-ROM) baseres på rommets bruk, selv om noen rom kanskje ikke er formelt godkjente for deres nåværende bruk. Det totale bruksarealet er alltid større en summen av arealene fra hvert enkelt rom. Boenhetens totale bruksareal inneholder også arealer for innvendige vegger.

Takhøyde:

- 1. Etasje: Varierende, tilfeldig oppmålt til 2,26 meter i kjøkken.
- Loftsetasje: Varierende, mønt himling med takhøyde på 1,85 meter i møne i loftstue.
- Stue har mønt himling med takhøyde på 4,46 meter i møne.

Øvrige kommentarer:

- Terrasse- og balkong (TBA) areal må betraktes som omtrentlig areal, og avvik kan forekomme.
- Eventuelle terrasseplattinger og opparbeidet uteområde på bakkeplan er ikke medtatt i arealet (TBA).
- Det er en hems/loft uten måleverdig areal, men gulvareal er på ca 48 m². (Mønehøyde på 1,95 meter).
- Rommet under trapp har kun delvis målbar areal. Arealet som ikke er målbar er oppgitt under ALH.
- Areal for terrasse og balkong (TBA) var ikke mulig å måle opp på grunn av snø.
- Oppmåling av areal er utført uten å kontrollere opp mot byggemeldte tegninger fra kommunen.
- Jeg anser plassbygget skap/oppbevaring som en del av rommets innredning, og areal er inkludert i tilhørende rom.

Lovlighet

Byggetegninger

Det foreligger godkjente og byggemeldte tegninger, som stemmer med dagens bruk

Kommentar:

Brannceller

Er det påvist synlige tegn på avvik i branncelleinndeling ut ifra dagens byggteknisk forskrift? Ja Nei

Nyere håndverkstjenester

Er det ifølge eier utført håndverkstjenester på boligen siste 5 år? Ja Nei

Kommentar: For nærmere beskrivelse se oversikt under "beskrivelse av eiendommen".

Er det utført håndverkstjenester på boligen de siste fem årene, bør selger legge frem faktura/dokumentasjon til interessenter.

Krav for rom til varig opphold

Er det påvist avvik i forhold til rømningsvei, dagslysflate eller takhøyde? Ja Nei

Kommentar: • Rom for varig opphold (hems):

Hemsen er innredet som et rom for varig opphold med blant annet seng(er), selv om den ikke tilfredstiller kravene til et oppholdsrom.

Total fordeling mellom P-ROM og S-ROM

Tabellen under viser fordelingen av P-ROM og S-ROM etter veiledningen til NS 3940: 2012. Dette er til informasjon og til sammenligning. Tallene er omtrentlige, kan avvike fra faktiske målinger og er ikke juridisk bindende

	P-ROM(m2)	S-ROM(m2)
Fritidsbolig	102	5

Kommentar

Fritidsbolig

Det gjøres oppmerksom på at det er forskjeller i regelverket på ny og gammel arealstandard, derfor må man se oppstillingen hver for seg. Se forutsetninger og mer detaljer om måleregler i takstmannens retningslinjer og NS 3940.

Befarings - og eiendomsopplysninger

Befaring

Dato	Til stede	Rolle
13.2.2025	Andreas Handegard	Takstingeniør

Matrikkeldata

Kommune	gnr.	bnr.	fnr.	snr.	Areal	Kilde	Eieforhold
4621 VOSS	184	42	0	0	1337.1 m ²	BEREGNET AREAL (Ambita)	Eiet

Adresse

Vikeshagen 61

Hjemmelshaver

Aarli Aanen, Aarli Vigdis

Eiendomsopplysninger

Begrensninger

Grunnbokskrift og eventuelle offentlige pålegg mot eiendommen er ikke fremlagt eller kontrollert. Det forutsetter at det ikke er opplysninger eller forhold som har betydning for taksten. Det er ikke kontrollert om det er utført arbeid i strid med plan- og bygningsloven. Byggesaksmappen og eventuelle offentlige pålegg mot eiendommen er heller ikke kontrollert.

Reguleringsmessige forhold er ikke kontrollert som en del av dette oppdraget. Det forutsettes at bebyggelsen og bruken er i samsvar med gjeldene planformål i denne rapporten. For mer detaljert informasjon om dette, kan man kontakte planavdelingen i kommunen. Planene kan også finnes på kommunens nettside.

Eventuelle faresoner for skred, ras eller flom er heller ikke kontrollert.

Tinglyste retter/øvrige forhold

Det er ikke opplyst om tinglyste rettigheter.

Øvrige forhold

Eldre boliger har vanligvis tegn på bruksslitasje og vedlikeholdsbehov, samt tekniske løsninger som ikke oppfyller dagens krav og standarder. Ved ombygging eller modernisering kan det også avdekkes skjulte feil og mangler. Jo eldre bygget er, desto flere slike forhold må en kjøper forvente, ettersom blant annet dagens krav til bygningsdeler, isolasjon og innemiljø er strengere enn de som var gjeldende da bygget ble bygget. Eldre bygninger er også ofte kalde og trekkfulle, noe som krever økt energiforbruk til oppvarming. I motsetning er nye boliger langt bedre isolerte og krever mindre energi til oppvarming. For en nærmere beskrivelse av energibruk, se bygningens energiattest.

I rapporten refereres det til estimerte levetider basert på Byggforskseriens Byggforvaltning, 700.320, som omhandler "intervaller for vedlikehold og utskifting av bygningsdeler". Det må forventes vedlikehold eller utskifting av eldre bygningsdeler når deres levetid nærmer seg slutten. Det er imidlertid viktig å påpeke at slike levetider er teoretiske og kan variere betydelig. Variasjonene avhenger av flere faktorer som vedlikehold, bruk, materialvalg og ikke minst hvor værutsatt bygningsdelen er.

Kilder og vedlegg

Dokumenter

Beskrivelse	Dato	Kommentar	Status	Sider	Vedlagt
Eiendomsverdi, infoland og eiendomsregisteret		Opplysninger og informasjon som blant annet tomteareal, hjemmelsforhold, m.m.	Innhentet		Nei
Eier/oppdragsgiver		Opplysninger om eiendommen og boligen	Innhentet		Nei
Egenerklærings skjema		Egenerklæring skal følge salgsoppgaven, og vi anbefaler at interessenter leser gjennom skjemaet, da det kan inneholde relevante og nyttige opplysninger som ikke er beskrevet i denne rapporten	Fremvist		Nei
Byggemeldte tegninger		Se også kommentar under lovlighet	Fremvist		Nei
Tidligere takst/salgsdokument		Dersom det er fremvist, kan visse kilder/referanser være hentet fra disse dokumentene	Ikke vist		Nei
Faktura / dokumentasjon på utført arbeid		Om det er fremlagt faktura eller dokumentasjon vises dette under relevant punkt i rapporten. Det knyttes alltid noe usikkerhet til forhold som ikke kan dokumenteres	Ikke vist		Nei
Samsvarserklæring		Se også punktet "elektrisk anlegg" i rapporten	Fremvist		Nei
El-tilsyn		El-tilsyn er en grundig kontroll av det elektriske anlegget for å avdekke eventuelle feil og mangler som kan utgjøre en risiko. Det anbefales regelmessig kontroll hvert tiende år	Ikke vist		Nei
Brann/feie-tilsyn		Gjennomføres normalt hvert fjerde år	Ikke vist		Nei

Tilstandsrapportens avgrensninger

STRUKTUR•REFERANSENIVÅ•TILSTANDSGRADER

- Rapporten er basert på innholdskrav i Forskrift til avhendingslova (tryggere bolighandel). Formålet er å gi en tilstandsanalyse til bruk for den som bestiller og/eller i et salg til forbruker, og ikke for andre tredjeparter. Rapportens struktur, metode og begrepsbruk følger i hovedsak Norsk Standard NS 3600:2018 (Teknisk tilstandsanalyse ved omsetning av bolig), samt Takstbransjens retningslinjer for arealmåling når det gjelder fordeling mellom P-areal og S-areal.
- Tilbakeholdt eller uriktig informasjon som har betydning for vurderingen, er ikke bygningssakkyndiges ansvar. Rapporten beskriver avvik, altså en tilstand som er dårligere enn referansenivået. Rapporten framhever normalt ikke positive sider ved boligen ut over det som fremgår av tilstandsgradene.
- Tilstanden angis i rapporten og gir uttrykk for en gitt forventet tilstand blant annet vurdert ut fra alder og normal bruk slik:

i) **Tilstandsgrad 0, TG0:** Ingen avvik eller skader. I tillegg må bygningsdelen være tilnærmet ny, mindre enn 5 år, og det foreligger dokumentasjon på faglig god utførelse.

ii) **Tilstandsgrad 1, TG1:** Mindre avvik. Normal slitasje. Strakstiltak ikke nødvendig. TG1 kan gis når bygningsdelen er tilnærmet ny og det ikke foreligger dokumentasjon på faglig god utførelse.

iii) **Tilstandsgrad 2, TG2:** Vesentlige avvik, og mindre avvik som etter NS 3600 gir TG 2, men som ikke nødvendigvis krever umiddelbare tiltak. I denne rapporten kan TG2 i Rapportsammendrag være inndelt i TG2 som krever tiltak og de som ikke krever umiddelbare tiltak. Konstruksjonen har normalt enten feil utførelse, en skade eller symptomer på skade, sterk slitasje eller nedsatt funksjon. Vedlikehold eller tiltak trengs i nær fremtid, det er grunn til å varsle fare for skader på grunn av alder eller overvåke spesielt på grunn av fare for større skade eller følgeskade. For skjulte konstruksjoner vil alder i seg selv være et symptom som kan gi TG2. For synlige konstruksjoner kan alder sammen med andre symptomer og momenter gi TG2. Avvik under TG2 kan gis sjablongmessig anslag.

iv) **Tilstandsgrad 3, TG3:** Store eller alvorlige avvik. Kraftige symptomer på forhold som man må regne med trenger utbedring straks eller innen kort tid. Påvist funksjonssvikt eller sammenbrudd. Avvik under TG3 skal gis sjablongmessig anslag.

v) **Tilstandsgrad TGiu:** Ikke undersøkt/ikke tilgjengelig for undersøkelse.

- Ved TG0 og TG1 gis det normalt ingen begrunnelse for valg av tilstandsgrad, fordi bygningen eller bygningsdelen da bare har normal slitasje. For anbefalte tiltak ved TG2 og TG3 må bruker av rapporten vurdere om tiltakene er nødvendige og lønnsomme. Hva det vil koste å utbedre rom eller bygningsdeler er et sjablongmessig anslag basert på registrert avvik og angitte tiltak i rapporten. Anslaget er gitt på generelt grunnlag og basert på erfaringstall i seks intervaller, og kan ikke forveksles med en konkret vurdering og tilbud fra en entreprenør eller håndverker. Det må eventuelt innhentes tilbud for en nærmere undersøkelse, og konkret og nøyaktig vurdering av utbedringskostnad. Kostnader til ikke oppdagede avvik/utbedringer/feil kan forekomme. Utbedringskostnad avhenger av personlige preferanser og markedspris på materialer og tjenesteyter.

PRESISERINGER

- Avvik vurderes ut fra tekniske forskrifter på godkjenningstidspunktet for bygget. Noen bygningsdeler vurderes etter gjeldende teknisk forskrift på befaringsstidspunktet. Dette gjelder blant annet:

i) Bad, vaskerom (våtrom)

ii) Forhold rundt brann, rømming, sikkerhet, for eksempel rekkverkshøyder/åpninger, ulovlige bruksendringer, brannceller mv.

- For skjulte konstruksjoner slik som vann og avløp uten dokumentasjon, er kvalitet og alder vurdert.

- Fastmonterte installasjoner, for eksempel innfelt belysning (downlights), demonteres ikke for å sjekke dampsperrer bak. Dette av hensyn til bygningssakkyndiges kompetanse og risikoen for skade.

- Kontroll av fukt i konstruksjonen ved hulltaking i bad og vaskerom (våtrom), rom under terreng (kjelleretasje, underetasje og sokkeletasje) eller andre bygningsdeler skjer etter eiers aksept. Hulltaking av våtrom og rom under terreng kan unntaksvis unnlates, se Forskrift til Avhendingsloven.

- Kontroll av romfunksjoner for P-ROM utføres kun når det ikke foreligger godkjente og byggemeldte tegninger, eller når tegninger ikke stemmer med dagens bruk.

- Bygningssakkyndig gir en forenklet vurdering av branntekniske forhold og elektriske installasjoner i boligen dersom det er mer enn fem år siden sist boligen hadde el-tilsyn. Bygningssakkyndig kan anbefale å konsultere offentlige myndigheter eller kvalifisert elektrofaglig fagperson ved behov for grundigere undersøkelser.

TILLEGGSUNDERSØKELSER

Etter avtale kan tilstandsanalysen utvides til også å omfatte tilleggsundersøkelser utover minimumskravet i forskriften.

BEFARINGEN

Rapporten gir en vurdering av byggverk og bygningsdeler som bygningssakkyndig har observert, og som fremkommer av Forskrift til avhendingsloven. Rapporten er likevel ingen garanti for at det ikke kan finnes skjulte feil, skader og mangler. NS 3600:2018 (Teknisk tilstandsanalyse ved omsetning av bolig) har undersøkelsesnivå fra 1 til 3, der undersøkelsesnivå 1 er det laveste og baseres på visuell observasjon. Rapporten baseres på undersøkelsesnivå 1 med få unntak (våtrom og rom under terreng). I praksis betyr dette at gjennomføringen av befaringen begrenses som følger:

- Det utføres kun visuelle observasjoner på tilgjengelige flater uten fysiske inngrep (f.eks. riving).
- Flater som er skjult av snø eller på annen måte ikke er tilgjengelig eller skjult, blir ikke kontrollert. Det foretas ikke funksjonsprøving av bygningsdeler, som isolasjon, piper, ventilasjon, el. anlegg, osv.
- Det gis ingen vurdering av boligens tilbehør, hvite- og brunevarer og annet inventar. Dette gjelder også integrert tilbehør.
- Inspisering av yttertak er basert på det som er synlig, normalt på innsiden fra loftet og utvendig fra stige/bakkenivå. Befaring av tak må være sikkerhetsmessig forsvarlig for å kunne gjennomføres.
- Stikkprøvetakninger er utvalgt tilfeldig og kan innebære kontroll under overflaten med spiss redskap eller lignende.

UTTRYKK OG DEFINISJONER

Tilstandsrapportens avgrensninger

- Tilstand: Byggverkets eller bygningsdelens tekniske, funksjonelle eller estetiske status på et gitt tidspunkt.
- Symptom: Observerbart forhold som gir indikasjon på hvilken tilstand et byggverk eller en bygningsdel befinner seg i. Benyttes ved beskrivelse av avvik.
- Skadegjørere: Zoologiske eller biologiske skadegjørere, i hovedsak råte, sopp og skadedyr.
- Fuktsøk: Overflatesøk med egnet søkeutstyr (fuktindikator) eller visuelle observasjoner.
- Fuktmåling: Måling av fuktinnhold i materiale eller i bakenforliggende konstruksjon ved bruk av egnet måleutstyr (blant annet hammerelektrode og pigger).
- Utvidet fuktsøk (hulltaking): Boring av hull for inspeksjon og fuktmåling i risikoutsatte konstruksjoner, primært i tilstøtende vegger til bad, utforede kjellervegger og eventuelt i oppforede kjellergulv.
- Normal slitasjegrad: Forventet nedsliting av materiale i overflaten som er basert på enkle visuelle observasjoner. Kan vurderes sammen med bygningsdelens alder.
- Forventet gjenværende brukstid: Anslått tid et byggverk eller en del av et byggverk fortsatt vil være tjenlig for sitt formål (NS3600, Termer og definisjoner punkt 3.9)

AREALBEREGNING FOR BOENHETER

- Areal fastsettes etter Forskrift til avhendingsloven og Norsk Standard 3940 Areal- og volum-beregninger av bygninger fra 2023.
- Areal oppgis i hele kvadratmeter i rapporten, og gjelder for det tidspunkt oppmålingen fant sted.
- Bruksareal (BRA) er det måleverdige arealet som er innenfor omsluttete vegger målt i gulv høyde (bruttoareal minus arealet som oppas av yttervegger). I tillegg til gulv høyde gjelder regler om fri bredde for at arealet skal være måleverdig, med betydning for BRA av for eksempel loft med skråtak. BRA består av internt bruksareal (BRA-i), eksternt bruksareal (BRA-e) og innglasset balkong mv (BRA-b). Terrasse- og balkongareal (TBA) opplyses der tilstandsrapporten skal benyttes i boligomsetningen og der det er aktuelt. I tillegg kan gulvareal (GUA) og areal med lav tak høyde (ALH) opplyses sammen med BRA der det er aktuelt og en del av oppdraget. Rom skal ha atkomst og gangbart gulv for å kunne regnes som BRA/måleverdig areal.
- Arealet måles og oppgis dersom arealet oppfyller krav til måleverdighet, slik som at arealet må ha minst en bredde på 0,6m og minst en høyde på 1,9 m osv. Et rom kan være i strid med teknisk forskrift og mangle godkjenning hos kommunen for den aktuelle bruken, uten at dette får betydning for om arealet måles og oppgis i tilstandsrapporten. Når arealet måles tas det ikke hensyn til om arealet er lovlig oppført eller om bruken er lovlig, bruksendringer, lysforhold eller andre sikkerhetsmangler.
- Eiendommens markedsverdi kan ikke baseres på en rent matematisk beregning i forhold til antall kvadratmeter opplyst i rapporten. Opplysninger om areal kan altså ikke alene benyttes for beregning av eiendommens verdi.
- Rom som ligger utenfor boenheten, men som eier har påvist og/eller opplyst at tilhører boenheten, er oppmålt og inkludert i BRA-e. Det er

ikke fremvist dokumentasjon på at rommet tilhører boenheten, med mindre dette er angitt særskilt. Rom utenfor boenheten kan omdisponeres av borettslaget/sameiet og dette kan påvirke boligens BRA. Vær oppmerksom på at NS 3940:2023 og eierseksjonsloven har ulik definisjon av fellesareal. Ved arealmåling gjelder NS 3940:2023 som definerer fellesareal slik: "Delen av bygning som brukes av to eller flere bruksenheter eller til bygningens forvaltning, drift eller vedlikehold.

- I en overgangperiode skal rapporter som benyttes i boligomsetningen eller dersom det er en del av oppdraget også opplyse om fordelingen mellom P-ROM og S-ROM med utgangspunkt i definisjonene som fremkommer av veiledningen til Norsk Standard 3940 Areal- og volum-beregninger av bygninger fra 2012. Fordelingen mellom P-ROM og S-ROM er basert på veiledningen og bygningssakkyndiges eget skjønn. P-ROM er måleverdige rom som benyttes til kort eller langt opphold. S-ROM er måleverdige rom som benyttes til lagring, og tekniske rom. Bruken av et rom på befaringstidspunktet har betydning for om rommet defineres som P-ROM eller S-ROM. Dette betyr at rommet både kan være i strid med teknisk forskrift og mangle godkjenning i kommunen for den aktuelle bruken, uten at dette vil få betydning for valg av arealkategori.
- Se øvrig informasjon om areal i rapporten, Norsk Standard 3940 (2012 og 2023) og veiledningen til disse.

PERSONVERN

iVerdi AS, bygningssakkyndig og takstforetaket behandler personopplysninger som bygningssakkyndig trenger for å kunne utarbeide rapporten. Personvernerklæring med informasjon om bruk av personopplysninger og dine rettigheter finner du her [Personvernerklæring - iVerdi](#)

DELING AV PERSONOPPLYSNINGER FOR TRYGGERE BOLIGHANDEL OG MULIG RESERVASJON

Norsk takst og deres samarbeidspartnere benytter personopplysninger fra rapporten for analyse- og statistikkformål, samt utvikling og drift av produkter og tjenester for takstbransjen og andre aktører i boligomsetningen. Les mer om dette og hvordan du kan reservere deg på <https://www.norsktakst.no/norsk/om-norsk-takst/personvernerklaering/reservasjon/>

Vendu lager en boliganalyse basert på opplysninger fra rapporten. Les mer om dette og hvordan du kan reservere deg her: <https://samtykke.vendu.no/CK1103>

KLAGEORDNING FOR FORBRUKERE

Er du som forbruker misfornøyd med bygningssakkyndiges arbeid eller opptreden ved taksering av bolig eller fritidshus, se www.takstklagemnd.no for mer informasjon

EGENERKLÆRINGSSKJEMA

Til orientering vil dette skjema være en del av salgsoppgaven

Meglerfirma	
Aktiv EM Laguneparken	
Oppdragsnr.	
1506250033	
Selger 1 navn	Selger 2 navn
Aanen Aarli	Vigdis Aarli
Gateadresse	
Vikeshagen 61	
Poststed	Postnr
VOSS	5709
Er det dødsbo?	
<input checked="" type="checkbox"/> Nei <input type="checkbox"/> Ja	
Avdødes navn	
Er det salg ved fullmakt?	
<input checked="" type="checkbox"/> Nei <input type="checkbox"/> Ja	
Hjemmelshavers navn	
Har du kjennskap til eiendommen?	
<input type="checkbox"/> Nei <input checked="" type="checkbox"/> Ja	
Når kjøpte du boligen?	
År	2021
Hvor lenge har du eid boligen?	
Antall år	3
Antall måneder	2
Har du bodd i boligen siste 12 måneder?	
<input type="checkbox"/> Nei <input type="checkbox"/> Ja	
I hvilket forsikringselskap har du tegnet villa/husforsikring?	
Forsikringselskap	Tryg
Polise/avtalnr.	

Document reference: 1506250033

Spørsmål for alle typer eiendommer

- 1 Kjenner du til om det er/har vært feil tilknyttet våtrommene, f.eks. sprekker, lekkasje, råte, lukt eller soppskader?
- Nei Ja

Initialer selger: AA, VA

1

- 2 Kjenner du til om det er utført arbeid på bad/våtrom?
Svar
- 3 Kjenner du til om det er/har vært tilbakeslag av avløpsvann i sluk eller lignende?
 Nei Ja
- 4 Kjenner du til feil eller om har vært utført arbeid/kontroll på vann/avløp?
Svar
- 5 Kjenner du til om det er/har vært problemer med drenering, fuktinnslag, øvrig fukt eller fuktmerker i underetasje/kjeller?
 Nei Ja
- 6 Kjenner du til om det er/har vært utettheter i terrasse/garasje/tak/fasade?
 Nei Ja
- 7 Kjenner du til om det er/har vært problemer med ildsted/skorstein/pipe f.eks. dårlig trekk, sprekker, pålegg, fyringsforbud eller lignende?
 Nei Ja
- 8 Kjenner du til om det er/har vært f.eks. sprekker i mur, skjeve gulv eller lignende?
 Nei Ja
- 9 Kjenner du til om det er/har vært sopp/råteskader/insekter/skadedyr på eiendommen som rotter, mus, maur eller lignende?
 Nei Ja
- 10 Kjenner du til om det er/har vært skjeggkre i boligen?
 Nei Ja
- 11 Kjenner du til om det er/har vært utført arbeid på el-anlegget eller andre installasjoner (f.eks. oljetank, sentralfyr, ventilasjon)?
Svar
- 12 Kjenner du til om det er utført kontroll av el-anlegget og/eller andre installasjoner (f.eks. oljetank, sentralfyr, ventilasjon)?
 Nei Ja
- 13 Har du ladeanlegg/ladeboks for elbil i dag?
 Nei Ja
Beskrivelse
- 14 Kjenner du til om ufaglærte har utført arbeid som normalt bør utføres av faglærte, utover det som er nevnt tidligere (f.eks. drenering, murerarbeid, tømmerarbeid etc)?
 Nei Ja
- 15 Er det nedgravd oljetank på eiendommen?
 Nei Ja
- 16 Kjenner du til om det har vært utført arbeid på terrasse/garasje/tak/fasade?
Svar
- 17 Selges eiendommen med utleiedel, leilighet, hybel eller tilsvarende?
 Nei Ja
- 18 Kjenner du til om det er innredet/bruksendret/bygget ut i kjeller eller loft eller andre deler av boligen?
 Nei Ja
- 19 Kjenner du til forslag eller vedtatte reguleringsplaner, andre planer, nabovarsel eller offentlige vedtak som kan medføre endringer i bruken av eiendommen eller av dens omgivelser?
 Nei Ja
- 20 Kjenner du til om det foreligger påbud/heftelser/krav/manglende tillatelser vedrørende eiendommen?
 Nei Ja

- 21 Er det foretatt radonmåling?
 Nei Ja
- 22 Kjenner du til manglende brukstillatelse eller ferdigattest?
 Nei Ja
- 23 Kjenner du til om det foreligger skaderapporter/ tilstandsvurderinger eller utførte målinger?
 Nei Ja
- 24 Er det andre forhold av betydning ved eiendommen som kan være relevant for kjøper å vite om (f.eks. rasfare, tinglyste forhold eller private avtaler)?
 Nei Ja

Tilleggs kommentar

Jeg bekrefter at opplysningene er gitt etter beste skjønn. Jeg er kjent med at dersom jeg har gitt ufullstendige, uriktige eller misvisende opplysninger om eiendommen, vil forsikringsselskapet kunne søke hel eller delvis regress for sine utbetalinger eller redusere sitt ansvar helt eller delvis, jfr. vilkår for boligselgerforsikring punkt 7.1 og forsikringsavtaleloven kapittel 4.

Jeg er orientert om mitt mulige ansvar som selger etter avhendingsloven, eventuelt etter kjøpsloven (aksjeboliger), og om forsikringsgiver sitt boligselgerforsikringstilbud.

Jeg er klar over at avtale om forsikring er bindende. Jeg er også klar over at premietilbudet først kan påberopes når boligen er solgt (budaksept). Premietilbudet som er gitt av megler er bindende for forsikringsgiver i 6 – seks – måneder fra oppdragsinngåelse med megler.

Etter dette vil premien og forsikringsvilkårene kunne justeres. Når premietilbudet ikke lenger er bindende for forsikringsselskapet må egenerklæringsskjemaet signeres på nytt og eventuelle endringer påføres. Det vil da være forsikringspremien og forsikringsvilkårene på ny signeringsdato som legges til grunn.

Det kan ikke tegnes boligselgerforsikring ved følgende salg:

- mellom ektefeller eller slektninger i rett oppstigende eller nedstigenede linje, søsken, eller
- mellom personer som bor eller har bodd på boligeiendommen og/eller
- når salget skjer som ledd i sikredes næringsvirksomhet/er en næringsseiendom
- etter at boligeiendommen er lagt ut for salg.
- ved salg av helårs- og fritidsbolig er det krav til at det foreligger tilstandsrapport i henhold til Forskrift til avhendingslova (tryggere bolighandel).

Forsikringsselskapet kan ved skriftlig samtykke akseptere tegning av forsikring også i ovennevnte tilfeller.

Dersom forsikringsselskapet ikke har gitt skriftlig samtykke, kan erstatningen bortfalle.

Ved oppgjørsoppdrag trer forsikringen i kraft når kontrakten er signert av begge parter, begrenset til siste 12 måneder før overtakelse.

Forøvrig oppfordrer selger potensielle kjøpere til å undersøke eiendommen grundig, jf avhendingsloven § 3-10 og kjøpsloven § 20 (aksjeboliger).

Gyldig forsikring forutsetter at det for helårs- og fritidsbolig foreligger tilstandsrapport som er i henhold til Forskrift til avhendingslova (tryggere bolighandel).

- Jeg ønsker boligselgerforsikring, og bekrefter å ha mottatt og lest forsikringsvilkårene og informasjonsbrosjyre til selger i forbindelse med kjøp av boligselgerforsikring. Forsikringen trer i kraft på det tidspunkt det foreligger en budaksept mellom partene, begrenset til tolv måneder før overtakelse. Ved oppgjørsoppdrag trer forsikringen i kraft når kontrakten er signert av begge parter, begrenset til siste 12 måneder før overtakelse. Jeg bekrefter med dette at eiendommen ikke er en næringsseiendom, at den ikke selges som ledd i næringsvirksomhet eller mellom ektefeller eller slektninger i rett oppstigende eller nedstigende linje, søsken, eller mellom personer som bor eller har bodd på boligeiendommen. Gyldig forsikring forutsetter at det for helårs- og fritidsbolig foreligger tilstandsrapport som er i henhold til Forskrift til avhendingslova (tryggere bolighandel). Forsikringen er ugyldig dersom den tegnes i strid med forsikringsvilkårene. Jeg er innforstått med at eiendomsmegleren ikke har fullmakt til å gjøre unntak fra ovennevnte begrensninger. Jeg er oppmerksom på at 8% av total forsikringskostnader honorar til Söderberg & Partners.
- Jeg ønsker ikke boligselgerforsikring, men megler har tilbudt meg å kjøpe slik forsikring.
- Jeg kan ikke kjøpe boligselgerforsikring ihht vilkår.

NAME OF SIGNER	IDENTIFIER	TIME	ELECTRONIC ID
Aanen Aarli	9206b15e7d7466e419b919e 27c2288db699da6d4	08.02.2025 21:28:28 UTC	Signer authenticated by Nets One time code

NAME OF SIGNER	IDENTIFIER	TIME	ELECTRONIC ID
Vigdis Aarli	9f1c41e95fcdfe45cc000ca1a 91c1c770020fcd4	09.02.2025 17:28:23 UTC	Signer authenticated by Nets One time code

Document reference: 1506250033

- This is a PDF document digitally signed by Nets' E-Signing service.
- The document's integrity is protected by signing and sealing the contents with a certificate issued to Nets by a third party. Validating the signature confirms that the contents have not been modified since the time of signing.
- For more information about document formats, see <https://www.nets.eu/developer>

Nabolagsprofil

Vikeshagen 61

Høyde over havet

554 m



Offentlig transport

✈ Bergen Flesland	1 t 49 min	🚗
🚆 Gjerdåker stasjon Linje R40	13 min 7.7 km	🚗
🚆 Ygre stasjon Linje R40	12 min 8.3 km	🚗
🚆 Auro Linje 955	5 min 2.7 km	🚗

Avstand til byer

Bergen	1 t 46 min	🚗
Stavanger	5 t 11 min	🚗

Ladepunkt for el-bil

🚗 Rema 1000 Palmafossen, Voss	9 min	🚗
🚗 Voss Handelshus Supercharger	9 min	🚗

Vintersport

Langrenn

- Avstand til nærmeste løype: 184 m
- 37 km preparert løype innenfor 15 km

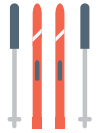

Alpin

- Voss Resort Fjellheisar
- Kjøretid: 15 min
- Skitrek i anlegget: 10



Aktiviteter

Skydive Voss - fallskjermklubb	12 min	🚗
Voss Vind	13 min	🚗
Voss Bowling	14 min	🚗
Minigolf	14 min	🚗
Voss Rafting	14 min	🚗

Sport

🏀 Palmafossen idrettsplass Aktivitetshall, ballspill, fotball, frii...	9 min	🚗	6.1 km
🏀 Voss videregående skule Aktivitetshall	12 min	🚗	7.2 km
🏊 SKY Fitness Voss	12 min	🚗	
🏊 MOVA Vangsgata	13 min	🚗	

Dagligvare

Rema 1000 Palmafossen	9 min	🚗
Kiwi Palmafossen	9 min	🚗

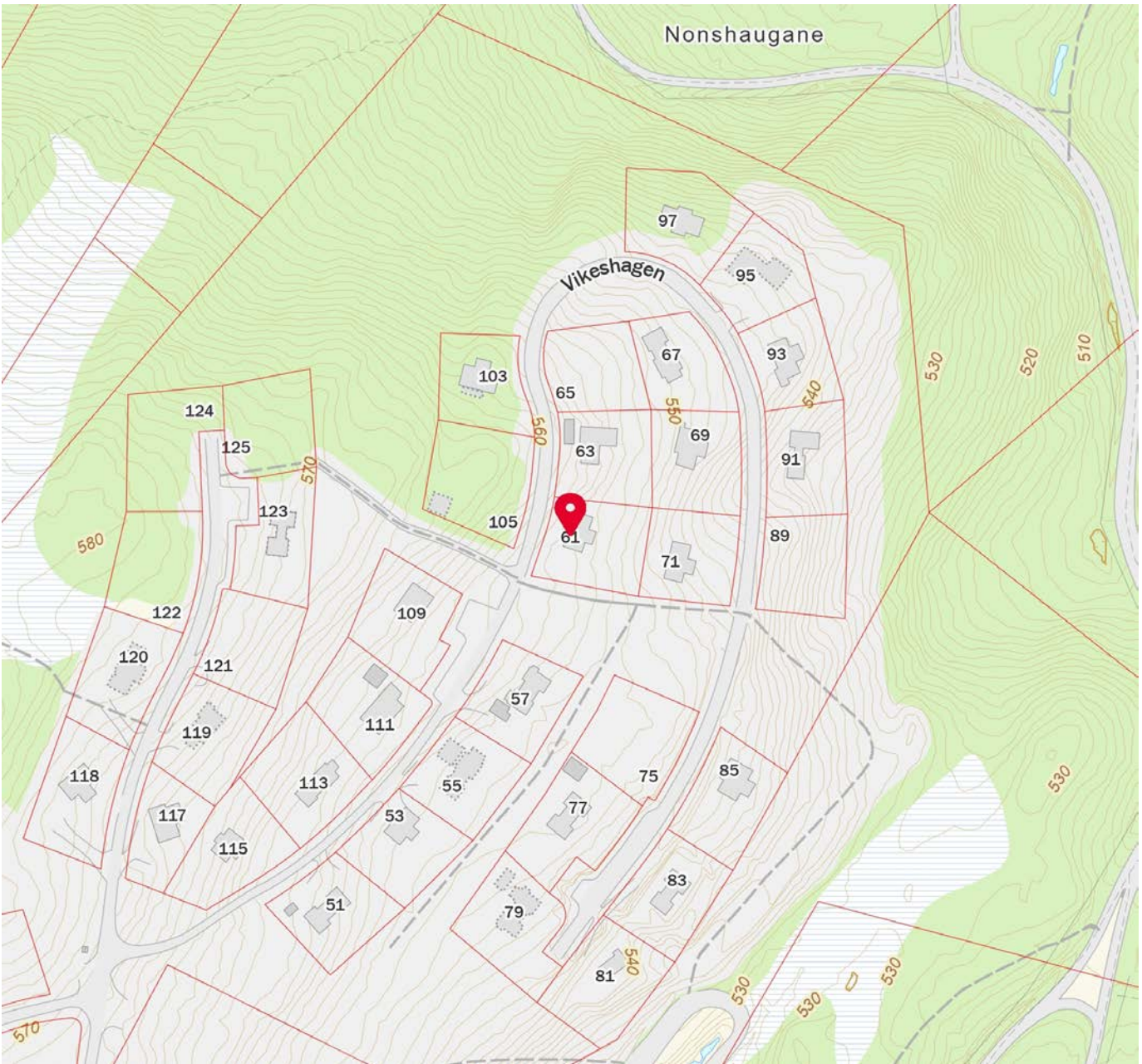

Innholdet i nabolagsprofilen er hentet fra ulike datakilder, og feil eller mangler kan forekomme. Vurderinger og sitater er innhentet på web og gir uttrykk for hvordan naboeene vurderer nabolaget. FINN.no AS kan ikke holdes ansvarlig for feil/mangler i profilen. Copyright © Finn.no AS 2025



Voss kommune

Reguleringsplankart

Eiendom: 184/42
Adresse: Vikeshagen 61
Utskriftsdato: 10.02.2025
Målestokk: 1:1000



UTM-32

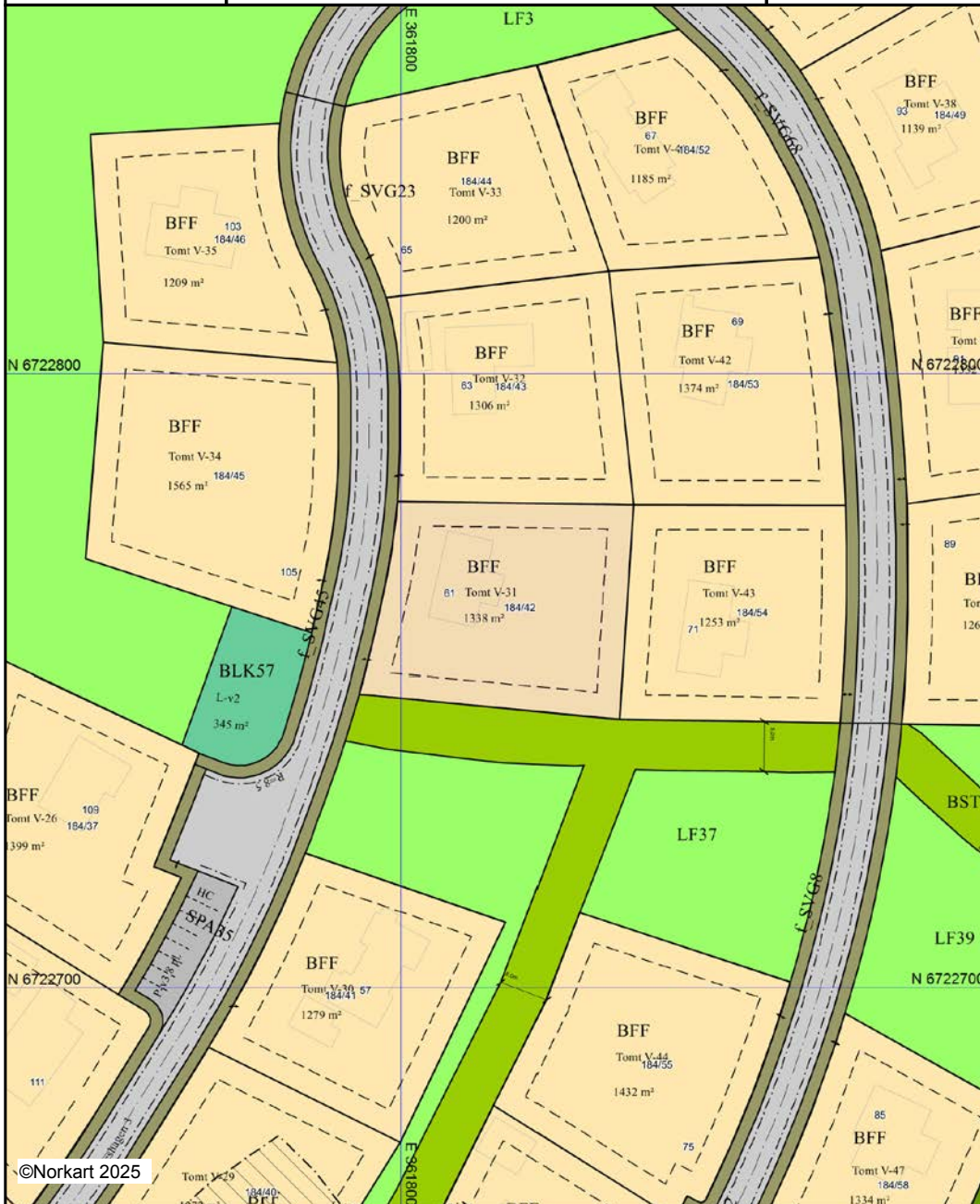

©Norkart 2025

Kartet er produsert fra kommunens beste digitale kartbaser for området og inneholder viktige opplysninger om eiendommen og området omkring. Presentasjonen av informasjon er i samsvar med nasjonal standard. Kartet kan inneholde feil, mangler eller avvik i forhold til kravene i oppgitt standard. Kartet kan ikke benyttes til andre formål enn det formålet det er utlevert til uten samtykke fra kommunen jf. lov om åndsverk.

Tegnforklaring

Reguleringsplan-Bygninger og anlegg (PBL2)

-  Fritidsbusetnad - frittliggjande
-  Skianlegg
-  Skiløypetrasé
-  Idrettsstadion
-  Leikeplass



Reguleringsplan-Samferdselsanlegg og tekn

-  Køyreveg
-  Annan veggrunn - grøntareal
-  Parkering



Reguleringsplan- Landbruks-, natur- og frik

-  Friluftsmål

Reguleringsplan-Ormsynsone (PBL2008 §12)

-  Støysone - Raud sone etter rundskriv T-1442
-  Støysone - Gul sone etter rundskriv T-1442

Reguleringsplan-Juridiske linjer og punkt PE

-  Støysonegrense
-  Angittomsyngrense

Reguleringsplan - Felles for PBL 1985 og 20

-  Regulerings- og utbyggingsplanområde
-  Planen si avgrensing
-  Formålsgrense
-  Byggjēgrense
-  Regulert senterlinje
-  Regulert kant kjērebane
-  Regulert parkeringsfelt
-  Målelinje/avstandslinje
-  Avkjērsel
-  Påskrift feltnavn
-  Påskrift reguleringsformål/arealmål
-  Påskrift breidde

Kommune: 4621 Voss
 Eiendom: 4621/184/42/0/0

Eiendomsgrenser

- | | |
|--|--|
| — Middels - høy nøyaktighet | - - - Vannkant |
| — Mindre nøyaktig | - - - Vegkant |
| — Lite nøyaktig | - - - - - Fiktiv grenselinje |
| — Skissenøyaktighet eller uviss | - - - - - Teigdelelinje |
| - - - Omtvistet grense | - - - - - Punktfeste |



Målestokk 1:1000
 Dato: 10.2.2025

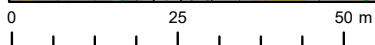
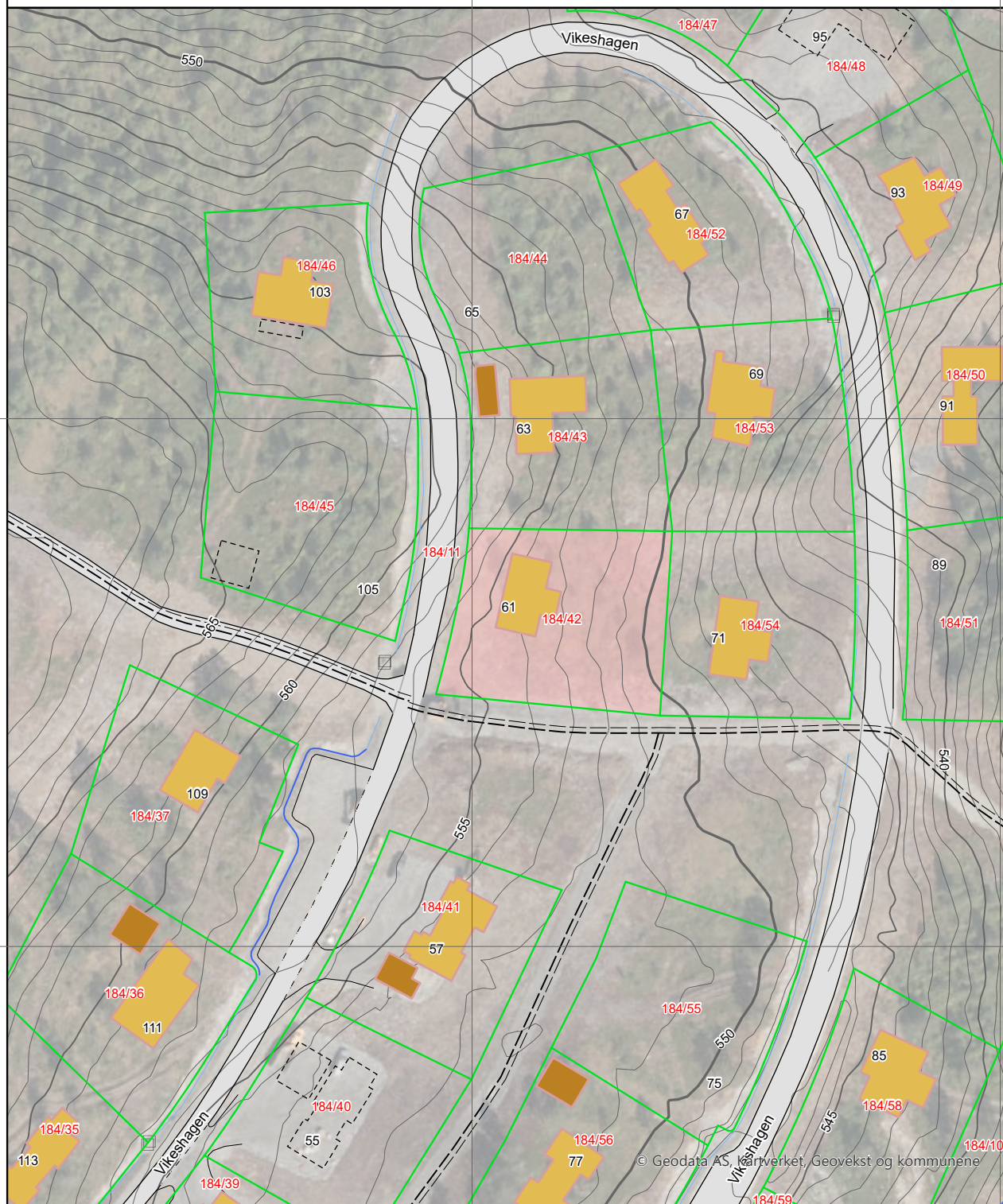

Kartgrunnlag: Geovekst, Norge i Bilder - 8193
 Det tas forbehold om feil og mangler i kartet.
 Kartet kan ikke benyttes i byggesaksbehandling.

Kommune: 4621 Voss
 Eiendom: 4621/184/42/0/0

Eiendomsgrenser

- | | |
|--|--|
| — Middels - høy nøyaktighet | - - - Vannkant |
| — Mindre nøyaktig | - - - Vegkant |
| — Lite nøyaktig | - - - - - Fiktiv grenselinje |
| — Skissenøyaktighet eller uviss | - - - - - Teigdelelinje |
| - - - Omtvistet grense | - - - - - Punktfeste |





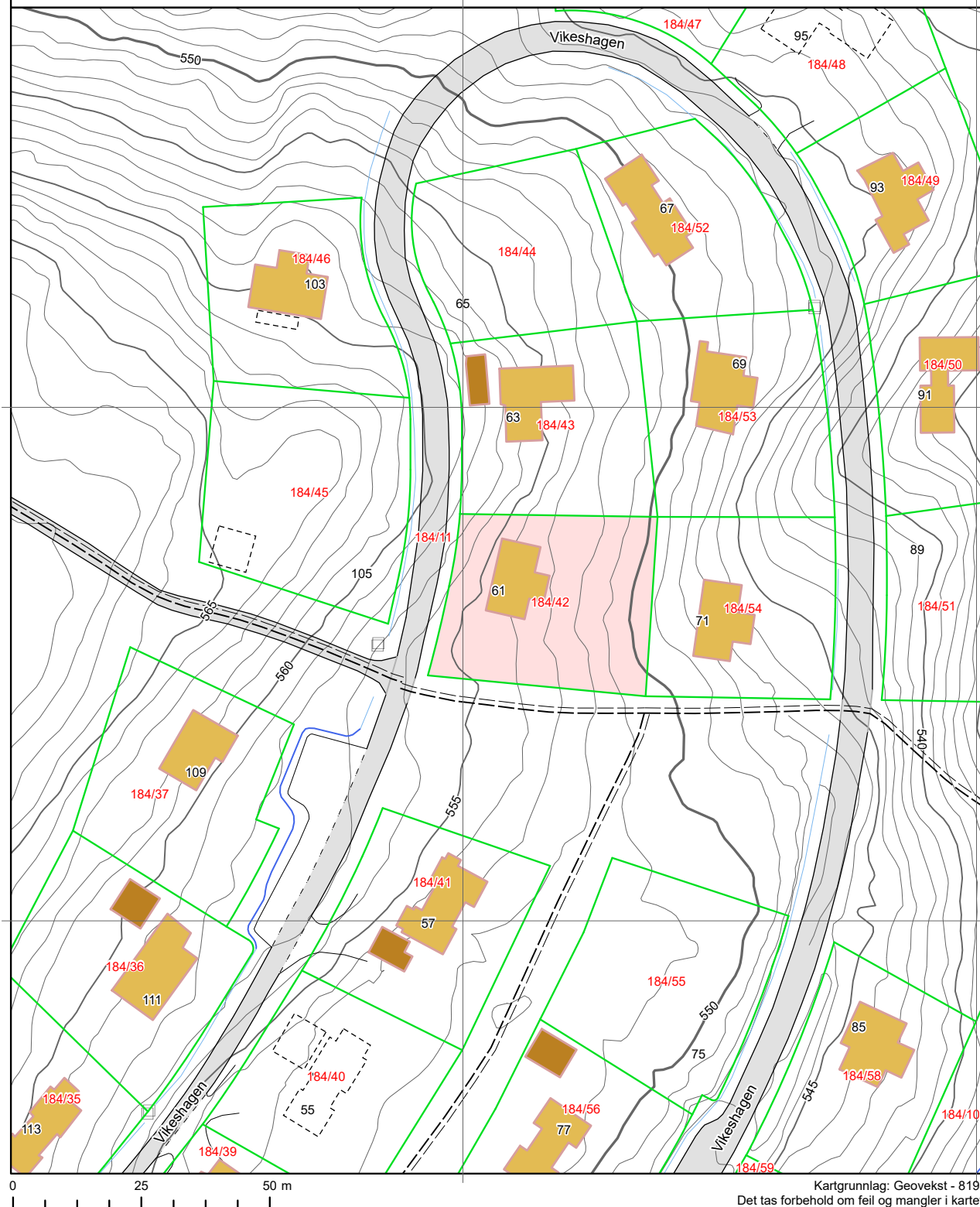













Målestokk 1:1000
 Dato: 10.2.2025









Kartgrunnlag: Geovekst - 8193
 Det tas forbehold om feil og mangler i kartet.
 Kartet kan ikke benyttes i byggesaksbehandling.

Tegnforklaring









	Adressepunkt
	Kulturminne - punkt
	Naturvernområde - punkt
	Kulturminne - flate
	Naturvernområde - flate
	Bygningslinjer
	Tiltaklinje
Eiendomsgrenser	
	Middels - høy nøyaktighet, 3-30 cm
	Mindre nøyaktig, 31-199 cm
	Lite nøyaktig, 200-499 cm
	Skissenøyaktighet eller uviss, 500-9999 cm

	Stolpe
	Anlegg
	Veglinje
	Sti
	Traktorveg
	Bekk/kanal/grøft

Høydekurver

	Metersnivå
	5-metersnivå
	25-metersnivå
	Forsenkning terreng
	Hjelpekurve
	Dybdekurve

	Valgt eiendom
	Bolig, uthus, landbruk
	Fritids-/sesongbosted
	Bygning, annen kjent type
	Bygning uten matrikkelinformasjon
	Parkeringsområde
	VegGåendeOgSyklende
	Trafikkø
	VegKjørende

	Vassflater
	Bre
	AndreTiltak
	BygningTiltak, endring
	BygningTiltak, nybygg
	BygningTiltak, riving
	SamferdselTiltak
	Andre tiltakstyper/ spesifiseringer



OVERSIKT OVER LØSØRE OG TILBEHØR TIL EIENDOMMEN

Oversikten er utarbeidet av Norges Eiendomsmeglerforbund, Eiendom Norge og Advokatforeningens Eiendomsmeglingsgruppe, og er gjeldende fra 1. januar 2020.

Generelt

Lov om avhending av fast eiendom (avhendingslova/avhl.) av 3. juli 1992 regulerer kjøper og selgers rettigheter og plikter ved overdragelse av fast eiendom og andeler i borettslag.

I henhold til avhl. § 3-4 skal eiendommen, når annet ikke er avtalt, overdras med innredninger og utstyr som etter lov, forskrift eller annet offentlig vedtak skal følge med. Det samme gjelder varig innredning og utstyr som enten er fastmontert eller er særskilt tilpasset bygningen, jf. avhl. § 3-5. Loven inneholder ingen detaljert oversikt over hva som omfattes av «innredning og utstyr», og over hva som skal regnes som «fastmontert eller særskilt tilpasset».

Partene kan fritt avtale hva som skal følge med eiendommen ved salg. Bransjens liste over løsøre og tilbehør som skal følge med eiendommen, er en del av avtalen mellom kjøper og selger dersom ikke annet er opplyst i salgsoppgaven, kjøper har tatt forbehold i bud eller avtale på annen måte er inngått. Der intet annet er avtalt, vil løsøre og tilbehør medfølge slik dette fremkommer av avhl. § 3-4 og § 3-5 og denne oversikt.

Produkter og installasjoner som medfølger overdras uten noen form for garantier, utover eventuell gjenværende leverandørgaranti.

Dersom det er noe i nedenstående liste som ikke finnes på eiendommen, vil det heller ikke medfølge.

- 1. HVITEVARER** medfølger der dette er spesielt angitt i salgsoppgaven.
- 2. HELDEKKENDE TEPPER** følger med uansett festemåte.
- 3. VARMEKILDER**, slik som ovner, kaminer, peiser, varmepumper og panelovner, følger med uansett festemåte. Frittstående biopeiser/varmeovner og terrassevarmere medfølger ikke. Det følger ikke med varmekilder i rom som ikke har vegg- eller fastmonterte varmekilder på visning.
- 4. TV, RADIO OG MUSIKKANLEGG.** TV-antenner og fellesanlegg for TV, herunder parabolantenne, og tuner/en/dekoder/tv-boks medfølger der dette eies av selger. Veggmontert TV/flatskjerm med tilhørende festeordning samt musikkanlegg følger ikke med (se også punkt 12).
- 5. BADEROMSINNREDNING/UTSTYR.** Badekar, dusjkabinett, dusjvegger, alle fastmonterte speil og hyller, fastmonterte glass- og håndkleholdere, herunder håndklevarmere samt baderomsinnredning, medfølger.
- 6. GARDEROBESKAP** medfølger, selv om disse er løse. Fastmonterte garderobehyller og knagger medfølger. Innredning i garderobeskap, for eksempel løse eller fastmonterte trådkurver, hyller, stenger og lignende, medfølger.

7. KJØKKENINNREDNING medfølger, herunder også åpne, fastmonterte hyller og løs eller fastmontert kjøkkenøy.

8. MARKISER, PERSIENNER og annen type innvendig og utvendig solskjerming, gardinoppheng, lamellgardiner og liftgardiner medfølger.

9. AVTREKKSIVIFTER av alle slag, samt fastmonterte aircondition/ventilasjonsanlegg, medfølger.

10. SENTRALSTØVSUGER medfølger med komplett anlegg, herunder slange, munnstykke mm.

11. LYSKILDER. Kupler, lysstoffarmatur, fastmonterte "spotlights", oppheng og skinner med spotlights samt utelys og hagebelysning medfølger. Vegglamper, krokhengte lamper, lysekroner, prismelamper og lignende som er koblet til sukkerbit eller stikkontakt følger likevel ikke med.

12. INSTALLERTE SMARTHUSLØSNINGER med sentral som styrer lys, varme, lyd o.l., samt tilhørende trådløse enheter som brytere, sensorer, kameraer, integrerte høyttalere el. medfølger. Enkle lysstyringssystem f.eks. med en sentral som kun styrer lyspærer eller smartpærer montert i sokkel medfølger likevel ikke.

13. UTVENDIGE SØPPELKASSER og eventuelt holder/hus til disse medfølger.

14. POSTKASSE medfølger.

15. UTENDØRS INNRETNINGER slik som flaggstang, fastmontert tørkestativ, samt andre faste utearrangementer som f.eks. badestamp, boblekar/jacuzzi og liknende utendørs kar, lekestue, lekestativ, utepeis, fastmontert trommel til vannslange, medfølger. Guidekabel/avgrenskingskabel til robotgressklipper medfølger, men robotgressklipper og ladestasjon for denne medfølger ikke.

16. FASTMONTERT VEGGLADER/LADESTASJON TIL EL-BIL medfølger uavhengig av hvor laderen er montert.

17. SOLCELLEANLEGG med tilhørende teknisk infrastruktur medfølger.

18. GASSBEHOLDER til gasskomfyr og gasspeis medfølger.

19. BRANNSTIGE, BRANNTAU, feiestige og lignende medfølger der dette er påbudt. Løse stiger medfølger ikke.

20. BRANNSLUKNINGSAPPARAT, BRANNSLANGE og RØYKVARSLER medfølger der dette er påbudt. Det er eier og brukers plikt til å se til at utstyret forefinnes på enhver eiendom. Hvis annet ikke er uttrykkelig avtalt, skal dette derfor alltid følge med ved salg av eiendom.

21. SAMTLIGE NØKLER til eiendommen som selger er i besittelse av skal overleveres kjøper på overtakelsen, herunder nøkler til eventuelle boder, uthus, garasjeportåpner e.l. Låses boder, uthus e.l. med hengelås, skal lås og nøkler til disse medfølge.

22. GARASJEHYLLER, bodhyller, lagringshyller og oppheng til bildekk medfølger såfremt de er fastmontert.

Planter, busker og trær som er plantet på tomten, eller fastmonterte kasser og lignende er en del av eiendommen og medfølger i handelen.

Boligkjøperforsikring

- Advokathjelp ved boligkjøpet og i 5 år fremover.
- Er kjøpers motvekt til selgers boligselgerforsikring.
- Gir deg advokathjelp hele veien til rettskraftig dom, om nødvendig.

Andelsbolig/aksjeleilighet:	Kr 7 900
Selveierleilighet/rekkehus:	Kr 10 900
Ene-/tomannsbolig, tomt:	Kr 15 900

Fritidsbolig følger øvrige boligtyper.

Boligkjøperforsikring PLUS

- Samme dekning som HELP Boligkjøperforsikring.
- I tillegg får du advokathjelp på de viktigste rettsområdene i privatlivet.



PLUS dekker også disse rettsområdene

- Samboeravtale, ektepakt og arv
- Forbrukerkjøp og håndverkertjenester
- Utleie og naboforhold
- Tomtefeste, veirett og andre servitutter
- Plan- og bygningsrett
- Skatt ved oppussing, utleie og eiendomssalg
- Tilgang til digitale juridiske avtaler via Min side

PLUS gir boligeiere et sterkt rabattert advokattilbud i og utenfor domstolene. Få advokathjelp når du trenger det fra Norges største advokatmiljø for privatpersoner. **PLUS** kan bare tegnes samtidig med boligkjøperforsikringen, og koster kun kr 2 800 i tillegg. **PLUS** fornyes årlig.

Boligkjøperforsikring tegnes hos eiendomsmegler senest ved kontraktsignering og gir rett til advokathjelp inntil 5 år etter overtakelse. Forsikringen betales som del av oppgjøret ved boligkjøpet. PLUSdekningen fornyes årlig ved faktura fra HELP.

Egenandel kr 4 000 påløper ved takst, tvist eller 10 timer advokatbistand, avhengig av hva som kommer først. Meglerforetaket mottar kr 4 900/5 100/5 800 i kostnadsgodtgjørelse, avhengig av boligtype, samt et tillegg på kr 1 000 ved salg av PLUS.

Vi unner ingen å stå alene

Har du spørsmål? Kontakt HELP på help.no/minside,
telefon 22 99 99 99 eller epost post@help.no



Rett skal være rett. For alle.

Vi tar forbehold om pris- og vilkårsendringer. Hvis premien ikke er innbetalt ved overtakelse, vil avtalen bli kansellert. For fullstendig informasjon om dekning og vilkår, se help.no.

HELP Renteforsikring

Renteforsikring dekker rentekostnader etter skatt og husforsikring for bolig som skal selges, hvis denne ikke er solgt tre måneder etter overtakelse av ny bolig. Forsikringen koster kr 5.900 og gjelder i ett år fra tidspunktet hvor du har overtatt din nye primærbolig og du har markedsført din gamle primærbolig sammenhengende i minst tre måneder.

- Utbetaling gis i inntil ni måneder
- Rentekostnader, samt kostnad til husforsikring dekkes med inntil kr 15.000 per måned
- Gjelder fast eiendom regulert til boligformål og som er registrert som din primærbolig
- Forsikringen gjelder i Norge

Bestilling gjøres av boligkjøper på www.help.no/renteforsikring. Forsikringen må bestilles innen sju dager etter kontraktsignering. Dersom boligen som skal selges allerede er markedsført før budaksept av ny bolig kan forsikring ikke tegnes.

For HELP kundesenter kontakt post@help.no eller tlf. 22 99 99 99.



Bud på 95 % eller mer av prisantydning behandles som at salg har funnet sted, selv om bud avslås, og forsikringsdekningen gjelder da til ny eier overtar (begrenset til 3 måneder etter budaksept). Det gjøres fradrag i erstatningen for eventuelle leieinntekter, skattefradrag på rentekostnader og renter og omkostninger som følge av mislighold av lån. Forsikringen dekker ikke mellomfinansiering eller andre lån som ikke direkte relaterer seg til primærboligen som skal selges. Forsikringen fornyes ikke, og gjelder ikke ved senere flytting. Dersom boligen ikke selges av autorisert megler / advokat gjelder ikke forsikringen. Forsikringen har en karantenetid på tre måneder. Tegning av HELP Renteforsikring tilbys kun til boligkjøpere som har kjøpt bolig gjennom samarbeidende eiendomsmeglerkjede.



Et hjem er mer verdt enn et hus, og et hus er mer enn bare vegger.

Det er et sted for å skape gode minner
preget av trivsel, omsorg og trygghet.

For oss som jobber med folks hjem hver
eneste dag, er det naturlig å engasjere oss
sammen med SOS-barnebyer for å gi flere
barn et trygt og godt hjem.

For hvert hjem vi formidler, gir vi derfor
100 kroner til SOS-barnebyers arbeid.

aktiv. +  **SOS
BARNEBYER**

Forbrukerinformasjon om budgivning

Sist oppdatert med virkning fra 1. januar 2014, i forbindelse med ikrafttredelse av endringer i eiendomsmeglingsforskriften.

Informasjonen er utarbeidet av Forbrukerombudet, Forbrukerrådet, Den Norske Advokatforening ved Eiendomsmeglingsgruppen, Eiendomsmeglerforetakenes Forening og Norges Eiendomsmeglerforbund, på grunnlag av blant annet forskrift om eiendomsmegling § 6-3 og § 6-4.

Nedenfor gis en oversikt over de retningslinjer som forbrukermyndighetene og organisasjonene anbefaler benyttet ved budgivning på eiendommen. Avslutningsvis gis også en kort oversikt over de viktigste rettsreglene tilknyttet budgivning.

Før det legges inn bud på eiendommen oppfordres budgiver til å sette seg inn i all relevant informasjon om eiendommen, herunder eventuell salgsoppgave og teknisk rapport med vedlegg.

Gjennomføring av budgivning

1. På forespørsel vil megler opplyse om aktuelle bud på eiendommen, herunder om relevante forbehold.
2. Alle bud skal inngis skriftlig til megler, som formidler disse videre til oppdragsgiver. Kravet til skriftlighet gjelder også budforhøyelser og motbud, aksept eller avslag fra selger. Før formidling av bud til oppdragsgiver skal megler innhente gyldig legitimasjon og signatur fra budgiver. Kravet til legitimasjon og signatur er oppfylt for budgivere som benytter e-signatur, eksempelvis BankID eller MinID. Med skriftlige bud menes også elektroniske meldinger som e-post og SMS når informasjonen i disse er tilgjengelig også for ettertiden.
3. Et bud bør inneholde eiendommens adresse (eventuelt gnr/bnr), kjøpesum, budgivers kontaktinformasjon, finansieringsplan, akseptfrist, overtakelsesdato og eventuelle forbehold som for eksempel usikker finansiering, salg av nåværende bolig ol. Normalt vil ikke et bud med forbehold bli akseptert før forbeholdet er avklart. Konferer gjerne med megler før bud gis.
4. Megler skal legge til rette for en forsvarlig avvikling av budrunden. I forbrukerforhold (dvs. der oppdragsgiver er forbruker) skal megleren ikke formidle bud med kortere akseptfrist enn kl. 12.00 første virkedag etter siste annonserte visning. Etter denne fristen bør budgivere ikke sette en kortere akseptfrist enn at megler har mulighet til, så langt det er nødvendig, å orientere oppdragsgiver, budgivere og øvrige interessenter om bud og forbehold. Det bør ikke gis bud som diskriminerer eller utelukker andre budgivere. Dersom bud inngis med en frist som åpenbart er for kort til at megleren kan avvikle budrunden på en forsvarlig måte som sikrer oppdragsgiver og interessenter et tilstrekkelig grunnlag for sine handlingsvalg, vil megler fraråde budgiver å stille slik frist.
5. Megleren vil uoppfordret gi sin vurdering av det enkelte bud overfor oppdragsgiveren, når budet er gitt innenfor fristene i punkt 4.
6. Megleren skal så langt det er nødvendig og mulig holde budgiverne skriftlig orientert om nye og høyere bud og eventuelle forbehold. Megler skal så snart som mulig bekrefte skriftlig overfor budgivere at budene deres er mottatt.
7. Etter at handel har kommet i stand, eller dersom en budrunde avsluttes uten at handel er kommet i stand, kan en budgiver kreve kopi av budjournalen i anonymisert form.
8. Kopi av budjournal skal gis til kjøper og selger uten ugrunnet opphold etter at handel er kommet i stand. Dersom det er viktig for budgiver å bevare sin anonymitet, bør budet fremmes gjennom fullmektig.

Viktige avtalerettslige forhold

1. Det eksisterer ingen angrerett ved salg/kjøp av fast eiendom.
2. Når et bud er innsendt til megler og han har formidlet innholdet i budet til selger (slik at selger har fått kunnskap om budet), kan budet ikke kalles tilbake. Budet er da bindende for budgiver frem til akseptfristens utløp, med mindre budet før denne tid avslås av selger eller budgiver får melding om at eiendommen er solgt til en annen (man bør derfor ikke gi bud på flere eiendommer samtidig dersom man ikke ønsker å kjøpe flere enn en eiendom).
3. Selger står fritt til å forkaste eller akseptere ethvert bud, og er for eksempel ikke forpliktet til å akseptere høyeste bud.
4. Når en aksept av et bud har kommet frem til budgiver innen akseptfristens utløp er det inngått en bindende avtale.
5. Husk at også et eventuelt bud fra selger til kjøper (såkalte "motbud"), avtalerettslig er et bindende tilbud som medfører at det foreligger en avtale om salg av eiendommen dersom budet i rett tid aksepteres av kjøper.

For eiendommen:

Adresse: Vikeshagen 61
5709 VOSSMeglerforetak: Aktiv Eiendomsmegling
Saksbehandler: Fredrik TøsdalTelefon: 930 21 497
E-post: Fredrik.Tosdal@aktiv.no

Oppdragsnummer:

Undertegnede gir herved følgende bud på ovennevnte eiendom:

Kjøpesum: Kr. _____

Beløp med bokstaver: Kr. _____

+ omkostningert iht. opplysninger i salgsoppgaven

Dette budet er bindende for undertegnede frem til og med den: _____ Kl. _____

Dersom annet ikke er angitt gjelder budet til kl. 15.00 første virkedag etter siste annonserte visning. I forbrukerforhold vil bud med kortere akseptfrist enn til kl. 12.00 første virkedag etter siste annonserte visning ikke bli viderefordlet til selger.

Eventuelle forbehold: _____

Undertegnede er kjent med at selger står fritt til å godta eller forkaste ethvert bud. Likeledes er undertegnede klar over at budet er bindende for budgiver når det er kommet til selgers kunnskap. Handelen er juridisk bindende for begge parter dersom budet aksepteres innen akseptfristen. Undertegnede er kjent med at budjournalen vil bli forelagt kjøper og selger når handel er sluttet.

Ønsket overtakelsesdato: _____

Budet baseres på opplysninger og salgsvilkår som fremkommer av salgsoppgave datert: _____

Kjøpet vil bli finansiert slik:

Låneinstitusjon: _____ Referanse og tlf nr.: _____

Lånt kapital: _____ Kr.: _____

Egenkapital: _____ Kr.: _____

Totalt: _____ Kr.: _____

Egenkapital består av: Salg av nåværende bolig eller fast eiendom Disponibelt kontantbeløp (bankinnskudd)Jeg gir bud som: Forbruker Ledd i næringsvirksomhet / juridisk person (selskap)Jeg samtykker til bruk av elektronisk kommunikasjon: Ja Nei

Navn: _____

Navn: _____

Fødselsnr. (11 siffer): _____

Fødselsnr. (11 siffer): _____

Adresse: _____

Adresse: _____

Postnr.: _____ Sted: _____

Postnr.: _____ Sted: _____

Tlf.: _____ E-post: _____

Tlf.: _____ E-post: _____

Dato.: _____ Sign: _____

Dato.: _____ Sign: _____

Kopi av legitimasjon

Kopi av legitimasjon

aktiv.
Tar deg videre