



aktiv.

Velkommen til Aktiv Eiendomsmegling

Vi ble etablert i 1985 og er en av Norges største eiendomsmeglerkjeder, målt i antall formidlinger. Aktiv Eiendomsmegling tilbyr tjenester innen salg og kjøp av bolig og fritidseiendom, prosjektmegling og næringsmegling. Vi får frem det beste i en bolig slik at den blir viktig for de riktige kjøperne.

Aktiv - tar deg videre.

aktiv.
Tar deg videre

Nordveien 47, 1930 AURSKOG

Eldre renoveringsobjekt - enebolig med potensial i barnevennlige omgivelser. Herlig beliggenhet og tomt på 1986 kvm.





Eiendomsmegler MNEF

Øyvind Hoftvedt-Sægrov

Mobil 414 15 504

E-post oyvind.saegrov@aktiv.no

Aktiv Eiendomsmegling Sørumsand

Sørumsandvegen Park, 1920 Sørumsand. TLF. 64 80 80 05



Eiendomsmegler MNEF

Espen Skjeremo Slorafoss

Mobil 926 37 136

E-post ess@aktiv.no

Aktiv Eiendomsmegling Sørumsand

Sørumsandvegen Park, 1920 Sørumsand. TLF. 64 80 80 05

Eldre renoveringsobjekt – enebolig med potensial i barnevennlige omgivelser. Herlig beliggenhet.

Nordveien 47 er en eiendom på 1986,8 kvm, med sentral og naturskjønn plassering. I gangavstand på 200 til 250 meter ligger både bussholdeplass og barnehage, og det er kort vei til sentrum med skoler og butikker. Boligen fra 1947 har adkomst fra nord og omkranses av hage på tre solrike sider med skjermende skogholt i bakkant.

Boligen har en praktisk og familievennlig planløsning over tre etasjer, men stor slitasje i alle rom, der deler av hovedetasjen har overflater som er strippet ned til bjelkelaget. Hovedplanet har to romslige stuer, et kjøkken og inngang, mens det er bad og vaskerom i kjelleren. Loftsetasjen har hele fire soverom og en alkove. Det må påregnes store utbedringer av samtlige bygningsdeler, eller riving for å bygge nytt. Den store tomten byr på mange muligheter.

Innhold

Velkommen	4
Plantegninger	13
Om eiendommen	18
Tilstandarapport	30
Egenerklæring	64
Forbrukerinformasjon	75
Budskjema	76

Nøkkelinformasjon

Prisant.:	Kr 1 600 000,-	Gnr./bnr.	Gnr. 187, bnr. 43
Omkostn.:	Kr 40 000,-		
Total ink omk.:	Kr 1 640 000,-	Oppdragsnr.:	1106240192
Selger:	Karl Nyland		
Salgsobjekt:	Enebolig		
Eierform:	Eiet		
Byggeår:	1947		
BRA-i/BRA Total:	117/117 m ²		
Tomtstr.:	1986 m ²		
Soverom:	4		
Antall rom:	5		





Det må påregnes full renovering av boligen.







Plantegning

1. etasje



Nordveien 47

1. Etasje



Plantegningen er ikke i målestokk og noe avvik kan forekomme.
Megler/selger tar ikke ansvar for evt. feil.

Nordveien 47

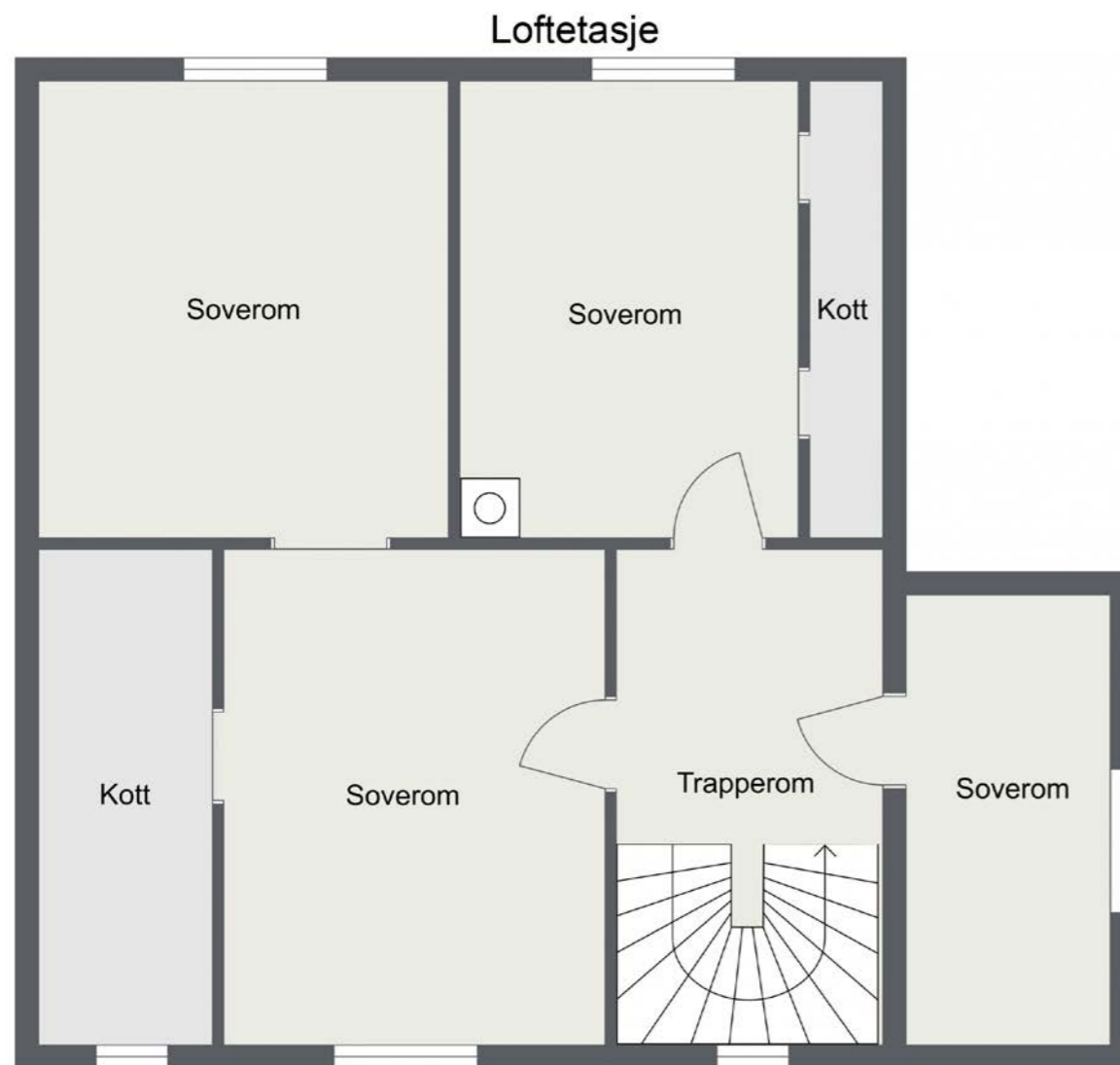

Plantegningen er ikke i målestokk og noe avvik kan forekomme.
Megler/selger tar ikke ansvar for evt. feil.

Nordveien 47

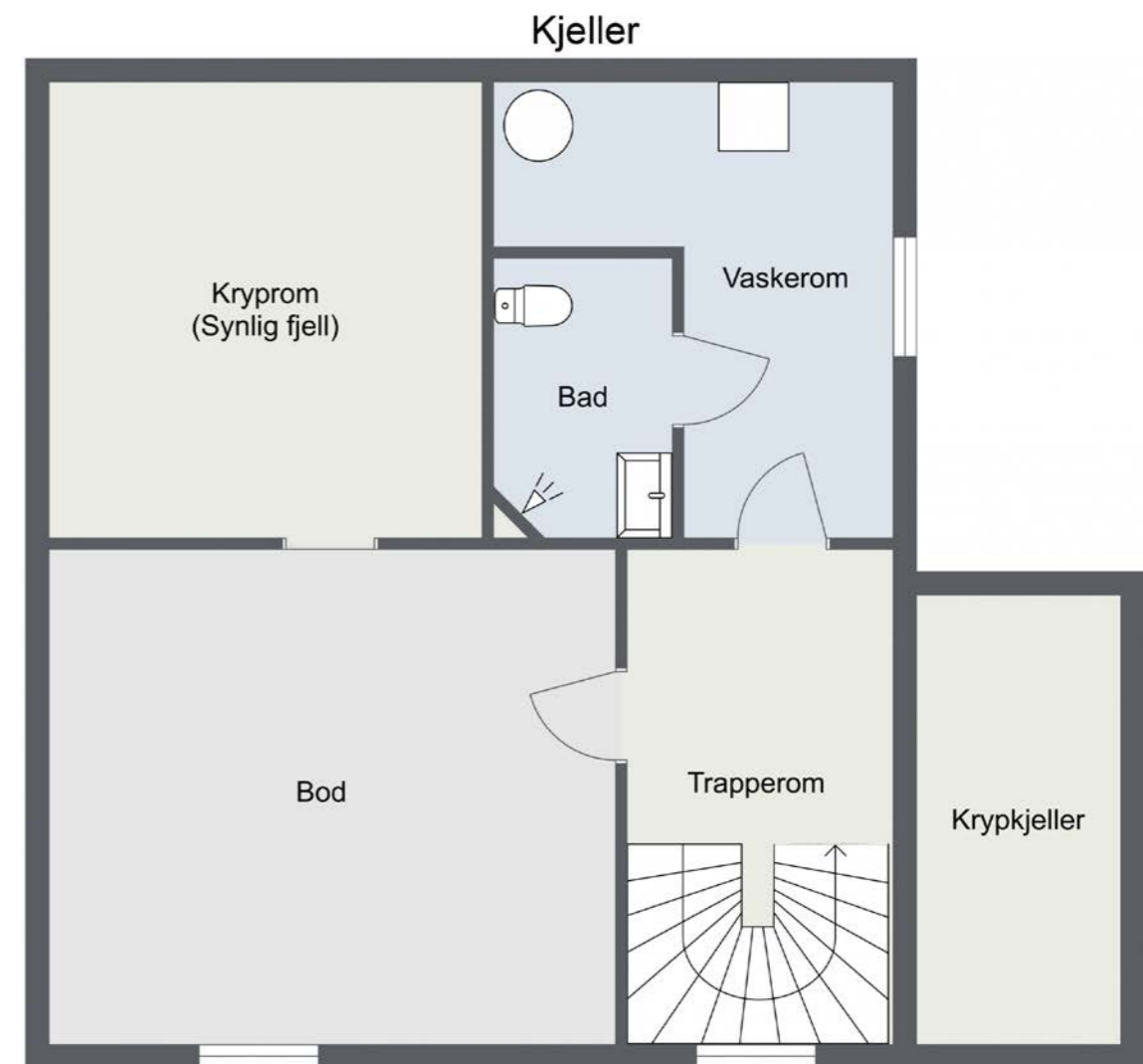

Plantegningen er ikke i målestokk og noe avvik kan forekomme.
Megler/selger tar ikke ansvar for evt. feil.



**Et hjem er mer verdt
enn et hus, og et hus
er mer enn bare vegger.**

**Det er et sted for å skape gode minner preget av trivsel,
omsorg og trygghet.**

For oss som jobber med folks hjem hver eneste dag, er det
naturlig å engasjere oss sammen med SOS-barnebyer for
å gi flere barn et trygt og godt hjem.

For hvert hjem vi formidler, gir vi derfor 100 kroner til
SOS-barnebyers arbeid.

aktiv. +  **SOS
BARNEBYER**

Om eiendommen

Om boligen

Areal

BRA - i: 117 m²

BRA totalt: 117 m²

Bruksareal fordelt på etasje

Kjeller

BRA-i: 0 m² Vaskerom, bad og bod.

1. etasje

BRA-i: 64 m² Entré, trapperom, kjøkken og to stuer.

2. etasje

BRA-i: 53 m² Trapperom, 4 soverom og alkove.

Ikke målbare arealer

Kjeller har takhøyde på 1,80-1,88m og er ikke målverdig for BRA.

I stue er det påbegynt riving av gulv. Dette arealet er på ca. 7kvm og er i utgangspunktet ikke målbart pga. manglende gangbart gulv. Arealet er likevel medregnet i BRA da dette er en del av boligens naturlige areal så fort nytt gulv er lagt. Manglende gulv beskrives derfor kun her i fritekst.

Takstmannens kommentar til arealoppmåling

Arealer er oppmålt innvendig med laser og iht. NS3940:2023. Type rom er satt iht. faktiske bruk eller skjønn hvis det er umøblert.

Kjeller har takhøyde på 1,80-1,88m og er ikke målverdig for BRA.

I stue er det påbegynt riving av gulv. Dette arealet er på ca. 7kvm og er i utgangspunktet ikke målbart pga. manglende gangbart gulv. Arealet er likevel medregnet i BRA da dette er en del av boligens naturlige areal så fort nytt gulv er lagt. Manglende gulv beskrives derfor kun her i fritekst. Takhøyder

1.etg: ca. 2,39m.

Loftetg: ca. 2,26m.

Tomtetype

Eiet

Tomtestørrelse

1986 m²

Tomtebeskrivelse

Boligen fra 1947 ligger på en stor tomt på 1986,8 kvm – nesten 2 mål, i et landlig, men sentralt område, med kort vei til sentrum og umiddelbar nærhet til turområder i skog og mark. Boligen har enkel adkomst fra veien i nord og omkranses av hage mot syd, øst og vest.

Hagen er noe overgrodd, men består i hovedsak av plen, noe naturtomt, busker og trær, samt skjermende skog i bakkant. Her er det mulig å anlegge et stort hageareal med rikelig privatliv og god boltreplass.

Beliggenhet

Eiendommen ligger i et landlig og barnevennlig boligområde på Aurskog i Aurskog-Høland kommune. Fra eiendommen er det kun 200 meter til busstopp og 250 meter til nærmeste barnehage. Nærområdet er grønt og frodig, tett på landbruksarealer, skog og mark, med

en rekke merkede turstier, samt sykkelterreng og fine skiløyper.

En times spasertur innover i marka fører til kulturminnet, Urskog fort, et sperrefort fra tidlig 1900-tall. Her er det mulig å utforske ganger og tunneller, og området har griller og benker. For lengre

turer kan Mangenskogen og området rundt Tævsjøen anbefales, eller en tur til populære Killingmo alpakkagård med kunstutstilling, olabilløp, ponnyridning og stabburskafé.

På Aursmoen er barne- og ungdomsskolen fordelt på to bygg. Mellom byggene er det idrettshall med to baneanlegg, skøytebane og start på lysløype. I tillegg har Aursmoen samfunnshus og fritidsklubb. Aurskog/Finstadbru Sportsklubb er et allianseidrettslag som tilbyr fotball, håndball, ski, svømming, sykkel og fjellsport.

Aurskog har også et flott golfanlegg med flere baner, driving range og treningsområder. Det er skytterbaner i nærheten, samt jakt- og fiskeforeninger. På Eksismoa motorpark, ca. 2 km utenfor Bjørkelangen sentrum, er det et godt motorsportmiljø i NMK Aurskog-Høland.

Servicetilbud

Dagligvarehandelen kan gjøres på Rema 1000, Extra og Kiwi. Ønsker du ytterligere servicetilbud ligger Aurskog Senter i nærheten, med et fint utvalg butikker, kafé, bank, apotek og frisør. Det er eget helsesenter i andre etasje med lege, tannlege, fysioterapeut, massør og fotterapeut. Strømmen og Lillestrøm ligger også godt innenfor rekkevidde med buss eller bil og byr på shoppingsenter og bymessige fasiliteter.

Kollektivtilbudet i området består av buss. Nærmeste holdeplass er Aurskog stasjon, som ligger ca. 200 meter unna boligen. Med bil tar det ca. 14 min til Bjørkelangen, 22 min til Fetsund, 29 min til Lillestrøm, 32 min til Strømmen og 48 min til Oslo lufthavn.

Fra eiendommen er det ca. 2,3 km til Aursmoen barne- og ungdomsskole. Det er flere barnehager i gangavstand, blant annet Ole Brumm barnehage og Trampen barnehage. Nærmeste videregående skoler er Kjelle videregående skole og Bjørkelangen videregående skole.

Adkomst

Se vedlagte kart. Det vil bli satt opp visningsskilt ved fellesvisninger.

Bebyggelsen

Området består hovedsakelig av boligbebyggelse og gårdsbruk.

Type takst

Tilstandsrapport

Byggemåte

Eldre enebolig med vesentlig avvik. Taktekkingen er av sementtakstein. Nedløp og beslag i lakkert metall. Pipe med helbeslag. Veggene har bindingsverkskonstruksjon fra byggeår. Fasade/kledning har liggende bordkledning. Takkonstruksjonen har sperrekonstruksjon. Inspisert fra loftluke pga. manglende tilgang. Bygningen har malte trevinduer med 2-lags glass. Bygningen har malt hovedytterdør. Ståltrapp.

Lovlighet

Enebolig

• Det foreligger ikke tegninger

Det er kun fremvist tegninger av tilbygg fra 2011 og 2012, som ikke er blitt gjennomført.

For mer informasjon se vedlagte tilstandsrapport med befaringsdato 21.06.2024 og rapportdato 03.07.2024 utarbeidet av takstingeniør Mathias

Ottoson teknisk beskrivelse av eiendommen.

Verditakst

Kr 1 600 000

Sammendrag selgers egenerklæring

Selger har ikke bebodd eiendommen og har derfor ikke spesifikk kunnskap om den. Det kan derfor være skader og andre forhold ved eiendommen som ikke er spesifikt opplyst. Kjøper oppfordres derfor til å foreta en særlig grundig undersøkelse av eiendommen, gjerne med bistand av teknisk sakkyndig.

Innhold

Planløsning

1. etasje: Entré, trapperom, kjøkken og 2 stuer.
Loftsetasje: Trapperom, 4 soverom og alkove.
Kjelleretasje: Vaskerom, bad, bod og annet.

Kort fortalt

- Eldre enebolig fra 1947
- Betydelig reoveringsbehov
- Praktisk og fin planløsning
- Stor tomt på 1986,8 kvm
- Sentralt og barnevennlig
- Turområder rett i nærheten
- Stor hage med skog i bakkant
- To stuer og kjøkken i 1. etasje
- Kjøkkeninnredningen er fjernet
- Deler av vegger og gulv er revet
- Fire soverom og alkove på loft
- Vaskerom, bad og bod i kjeller
- Alle rom må pusses opp
- Sikringsskap med automatsikringer
- Varmepumpe fra 2019 i stue
- Boligen har pipeløp og vedovn

Boligen har en praktisk og god planløsning over tre etasjer – hovedplan i første etasje, et loft med fire soverom og alkove, samt en kjeller med bad, vaskerom og bod. I hovedetasjen ligger inngangen, trapperom, kjøkken og to romslige stuer. Rommene som fortsatt har overflater har tregulv, beleg, panelvegger og tapet.

Store deler av kjøkkenet er revet helt ned til bjelkelaget og innredning er plassert på gulvet. Rommet har vinduer på to sider og adkomst videre til den ene stuen, som har bueåpning til den andre stuen. Den første stuen har pipeløp og den andre har varmpumpe. Vegger, gulv og tak er delvis revet i begge rom, men størrelse, utforming og lysforhold er bra.

De fire soverommene oppe har intakte overflater, men bærer preg av slitasje og utidsmessige innredninger, slik at full reovering bør påregnes også her. Ett av rommene har vedovn og en del skapinnredning i form av kjøkkenskap. Innenfor dette rommet er det en alkove. Badet i kjelleren har fliser på gulv og vegger, men mangler kledning i taket.

Innredningen på badet består av toalett, hvit servantinnredning og åpen dusjløsning. Vaskerommet har flislagt gulv uten sluk, malte betongvegger, varmtvannsbereder og opplegg for vaskemaskin.

Standard

Eiendommen er gjennomgått av en bygningskyndig og det er utarbeidet en tilstandsrapport. Interessenter oppfordres til å lese rapporten i sin helhet. Denne er vedlagt salgsoppgaven. Nedenfor følger informasjon om forhold som har fått TG 2 og

TG 3.

Forhold som har fått TG2:

AVVIK SOM KAN KREVE TILTAK

Utvendig > Nedløp og beslag

- Det er ikke tilfredsstillende bortledning av vann fra taknedløp ved grunnmur.
 - Det mangler snøfangere på hele eller deler av taket, men det var ikke krav om dette på byggemeldingstidspunktet.
 - Mer enn halvparten av forventet brukstid er passert på renner/nedløp/beslag.
- Det mangler takrenne på deler av taket.

Utvendig > Vinduer

- Det er påvist at enkelte vinduer er vanskelig å åpne/lukke.
 - Det er påvist avvik rundt innsettingsdetaljer.
 - Karmene i vinduer er slitte og det er sprekker i trevirket.
- Det er observert vindu som er utett mellom karm og vindu.

Innvendig > Radon

- Det er ikke foretatt radonmålinger, og bygget er heller ikke utført med radonsperre.

Innvendig > Rom Under Terreng

- Det er påvist indikasjoner på noe fuktgjennomtrenging i kjellergulv.
- Det er påvist indikasjoner på noe fuktgjennomtrenging inn i kjellermur.

Innvendig > Kryp kjeller

- Det er manglende fuktspærre på bakken.
- Bjelkelag ikke isolert.

Innvendig > Innvendige dører

- Det er påvist avvik som tilsier at det bør foretas tiltak på enkelte dører.
- Enkelte av innvendige dører har en del slitasje.

Innvendig > Andre innvendige forhold

- Det er avvik: Ukjent utførelse av vann og avløp. Det var ikke vann i kranen på befaringdagen.
- Betydelig slitasje.

Våtrom > Kjeller > Vaskerom > Tilliggende konstruksjoner våtrom

- Det er avvik: TG2 er gitt iht. NS3600 på bakgrunn av feil utførelse med manglende sluk i gulv og manglende membran.

Våtrom > Kjeller > Bad > Tilliggende konstruksjoner våtrom

- Det er avvik: TG2 er gitt iht. NS3600 på bakgrunn av feil utførelse med manglende membran på gulv.

Tekniske installasjoner > Ventilasjon

- Det er påvist mangelfull ventilasjon på ett eller flere rom i boligen.

Tekniske installasjoner > Varmtvannstank

- Det er ikke påvist tilfredsstillende avrenning eller annen kompensereende løsning fra varmtvannstank.
- Det er ikke påvist tilfredsstillende el-tilkobling av varmtvannstank iht. gjeldende forskrift.

Tomteforhold > Drenering

- Det mangler, eller på grunn av alder er det sannsynlig at det mangler, utvendig fuktsikring av grunnmuren ved kjeller/underetasje.

Tomteforhold > Grunnmur og fundamenter

- Grunnmuren har sprekke-dannelser.

Tomteforhold > Terrengforhold

- Det er påvist dårlig fall eller flatt terreng inn mot grunnmur og dermed muligheter for større vannansamlinger.
- Eiendommen ligger i rasfarlig/skredutsatt område. Iht. Kommuneplan.

AVVIK SOM IKKE KREVER UMIDDELBARE TILTAK

Utvendig > Utvendige trapper

- Rekkverkshøyder er under dagens forskriftskrav til rekkverk i trapper.

Rekkverkshøyde er målt til ca. 86cm.

Innvendig > Andre innvendige forhold - Diverse innredninger

- Det er avvik: Skap og innredninger har en del slitasje.

Tomteforhold > Utvendige vann- og avløpsledninger

- Mer enn halvparten av forventet brukstid er passert på utvendige avløpsledninger.
- Mer enn halvparten av forventet brukstid er passert på utvendige vannledninger.

Forhold som har fått TG3:

STORE ELLER ALVORLIGE AVVIK

Utvendig > Takteking

- Det er påvist skader eller avvik på selve taktekingen.
 - Mer enn halvparten av forventet brukstid er passert på taktekingen.
 - Taktekingen har mose og slitasje på grunn av elde.
- Det ser ut til at enkelte rekke med takstein har løsnet. Misstanke om råte i taksteinlekker.

Utvendig > Veggkonstruksjon

- Det er ingen eller liten lufting i nedre kant av kledning mot grunnmur.
- Det er påvist betydelige råteskader i bordkledningen.
- Det er påvist råteskader i veggkonstruksjonen.
- Det er værslitt/oppsprukket trevirke/trepaneler.

Utvendig > Takkonstruksjon/Loft

- Det er ingen lufting i konstruksjonen.
- Det er påvist fukt/skjolder/skader i takkonstruksjonen.
- Konstruksjonene har omfattende skjevheter.

Utvendig > Dører

- Det er påvist avvik rundt innsetningsdetaljer.
- Det er påvist dør(er) med fukt/råteskader.
- Det er påvist dører som er vanskelig å åpne eller lukke.
- Det er påvist utetthet/åpning mellom dørblad og dørkarm. Dvs. at kaldtrekk kan oppstå.
- Karmene i dører er værslitte utvendig og det er sprekker i trevirket.

Innvendig > Overflater

- Det er stedvis påvist synlige skader på overflater.

Innvendig > Etasjeskille/gulv mot grunn

- Målt høydeforskjell på over 30 mm gjennom hele rommet. Tilstandsgrad 3 gis med bakgrunn i standardens krav til godkjente måleavvik.
- Det er generelt skjeve gulv i boligen. Størst avvik er målt i entre med 32mm avvik på hele rommet.

Innvendig > Pipe og ildsted

- Det er påvist sprekker og/eller riss i pipe.
- Pipa har rennemerker etter sotvann.

Innvendig > Innvendige trapper

- Åpninger i rekkverk er større enn dagens forskriftskrav til rekkverk i trapper.
- Åpninger mellom trinn i innvendig trapp er større enn dagens forskriftskrav.
- Det er ikke montert rekkverk.
- Det mangler håndløper på vegg i trappeløpet.
- Rekkverkshøyder er under dagens forskriftskrav til rekkverk i trapper.
- Trappen har store skader.

Våtrom > Kjeller > Vaskerom > Generell

- Våtrommet må oppgraderes for å tåle normal bruk etter dagens krav.

Våtrom > Kjeller > Bad > Generell

- Våtrommet må oppgraderes for å tåle normal bruk etter dagens krav.

Kjøkken > Etasje > Kjøkken > Overflater og innredning

- Andre tiltak:

Det må påregnes totalreovering av kjøkken med overflater og innredning.

Kjøkken > Etasje > Kjøkken > Avtrekk

- Ventilatoren må skiftes.

Tekniske installasjoner > Vannledninger

- Det er påvist ufagmessig utførelse av vannledninger.
- Mer enn halvparten av forventet brukstid er passert på innvendige vannledninger.

Tekniske installasjoner > Avløpsrør

- Det er ikke påvist tilfredsstillende lufting av avløpsanlegget.
- Det er påvist ufagmessig utførelse av

avløpsledninger.

Tekniske installasjoner > Elektrisk anlegg

Det er betydelig avvik på det elektriske arbeidet i boligen, men løse ledninger og kontakter. Det må utføres utbedring av det elektriske anlegget som straks tiltak.

Tekniske installasjoner > Branntekniske forhold

Boligen har eldre brannslukningsapparat med ukjent alder og ingen røykvarslere.

Innbo og løsøre

Bransjens liste over løsøre og tilbehør legges til grunn for salget dersom ikke annet fremkommer av salgsoppgaven. Listen følger vedlagt salgsoppgaven. Det er full avtalefrihet om hva som skal følge med bolig og fritidsbolig ved salg. Hvis hvitevarer og/eller annet teknisk utstyr medfølger, gis det ingen garantier i forhold til tilstand, funksjonalitet og levetid på disse.

Hvitevarer

Kun hvitevarer som er spesifikt angitt i salgsoppgaven, følger med. Dette gjelder uavhengig av om hvitevaren(e) eventuelt kan anses som integrerte.

Parkering

Det er parkeringsmuligheter på egen tomt. Øvrig parkering etter områdets gjeldende bestemmelser.

Radonmåling

Det er ikke foretatt radonmålinger, og bygget er heller ikke utført med radonsperre. Det anbefales ihht. tilstandsrapport å gjennomføre radonmålinger.

Diverse

Areal i salgsoppgaven er hentet fra tilstandsrapporten. Boligens areal oppgis i BRA (bruksareal), som deles i underkategoriene BRA-i (arealet innenfor boenheten), BRA-e (arealet utenfor boenheten(e) og som tilhører denne, slik som for eksempel boder hvor adkomsten er utenfor boenheten), og BRA-b (arealet av innglasset balkong, veranda eller altan når denne er tilknyttet boenheten). TBA er arealet av terrasser, åpne balkonger og åpen altan tilknyttet boenheten.

Etter aksept av bud, vil eiendommens salgssum bli meddelt de som ev. måtte etterspørre denne. Eiendommens salgssum vil bli offentlig tilgjengelig ved overføring av hjemmel.

Det gjøres spesielt oppmerksom på at boligen selges ved fullmektig. Fullmaktshaver(e) (selger(e)) har ikke bebodd eiendommen og har ingen kunnskap vedrørende eiendommen og eiendommens beskaffenhet utover det som her fremgår av salgsoppgaven. Kjøper oppfordres til å foreta en særlig grundig besiktigelse, gjerne med bistand fra teknisk sakkyndig.

Energi

Oppvarming

Boligen varmes opp med varmepumpe fra 2019.

Teknisk

Ventilasjonen er naturlig. Varmtvannsbereider er på ca. 120 liter. Sikringsskapet har automatsikringer.

Energikarakter

Ikke angitt

Energifarge

Ikke angitt

Økonomi

Tot prisant. ekskl. omk.

Kr 1 600 000

Kommunale avgifter

Kr 19 735

Kommunale avgifter år

2024

Info kommunale avgifter

De kommunale avgiftene omfatter vann- og avløpsgebyr, renovasjonsgebyr samt feie- og tilsynsavgift. Det gjøres oppmerksom på at det kan forekomme variasjon i avgiftene som følge av forbruk og eventuelle kommunale endringer av gebyr/avgift

Eiendomsskatt

Kr 3 064

Eiendomsskatt år

2024

Info eiendomsskatt

Det gjøres oppmerksom på at det kan komme endringer i regelverket knyttet til eiendomsskatt. Beregning av eiendomsskatt vil kunne avhenge av om boligen er primær- eller sekundærbolig.

Formuesverdi primær

Kr 833 155

Formuesverdi primær år

2022

Formuesverdi sekundær

Kr 3 165 988

Formuesverdi sekundær år

2022

Info formuesverdi

Formuesverdien beregnes etter de ordinære reglene for formuesfastsettelse av boligeiendom, enten som primærbolig eller sekundærbolig. Ytterligere informasjon finnes på skatteetaten.no.

Andre utgifter

Utover det som er nevnt under punktet «kommunale avgifter» og fyll inn eventuelle andre relevante punkt, påløper kostnader til for eksempel strøm, fyring/brensel, forsikring, innvendig/utvendig vedlikehold og abonnement til tv og internett.

Info vannavgift

Vannavgift faktureres sammen med kommunale avgifter.

Tilbud lånefinansiering

Aktiv EiendomsMegling samarbeider med sparebankene i Eika Alliansen om formidling av finansielle tjenester. Ta gjerne kontakt med megler for formidling av et uforpliktende tilbud om finansiering. Meglerforetaket kan motta provisjon ved formidling av finansielle tjenester.

Offentlige forhold

Eiendommens betegnelse

Gårdsnummer 187, bruksnummer 43 i

Aurskog-Høland kommune.

Tinglyste heftelser og rettigheter

På eiendommen er det tinglyst følgende heftelser og rettigheter som følger eiendommens matrikkel ved overskjøting til ny hjemmelshaver:

3226/187/43:

03.08.1944 - Dokumentnr: 789 - Registrering av grunn

Denne matrikkelenhet opprettet fra:

Knr:3226 Gnr:187 Bnr:18

01.01.2020 - Dokumentnr: 1878084 -

Omnummerering ved kommuneendring

Tidligere: Knr:0221 Gnr:187 Bnr:43

01.01.2024 - Dokumentnr: 163103 -

Omnummerering ved kommuneendring

Tidligere: Knr:3026 Gnr:187 Bnr:43

Ferdigattest/brukstillatelse

Det er foretatt undersøkelser hos kommunen, men kommunen kan ikke bekrefte hvorvidt ferdigattest foreligger.

Etter søk i tilgjengelige arkiver har vi ikke funnet at det foreligger ferdigattest eller midlertidig brukstillatelse for bygningene på eiendommen.

Det forekommer ofte at det ikke foreligger ferdigattest eller midlertidig brukstillatelse for oppførte bygninger på eiendommer bestående av eldre bygg. Det kan være ulike årsaker til dette, som

det i ettertid er vanskelig å gi noe konkret svar på.

Ved endringen av plan- og bygningsloven, pbl., 1. juli 2015 ble det innført en bestemmelse som gjør at det ikke utstedes ferdigattest for tiltak omsøkt før 1. januar 1998. Se pbl. § 21-10, femte ledd. Dette betyr med andre ord at det ikke vil være mulig å få ordnet med ferdigattest for slike bygninger i ettertid.

Det er ikke mottatt byggetegninger for hele huset, kun for tilbygg og av tidligere planløsning i første etasje før tilbygg. Megler har derfor ikke kunnet kontrollere hvorvidt dagens bygninger og planløsning (herunder formål/bruk) er godkjent eller er i samsvar med eventuelle godkjente tegninger og tiltak.

Ovennevnte medfører at man ikke vet hvorvidt eiendommen har lovlighetsmangler eller ikke. En konsekvens av lovlighetsmangler kan for eksempel være at kommunen gir pålegg om tilbakeføring av det ulovlige tiltaket. Kommunen kan også innkreve tvangsmulkt frem til manglene er brakt i orden. Kjøper overtar ansvar og risiko for nevnte forhold.

Vei, vann og avløp

Offentlig vei, vann og avløp.

Regulerings og arealplaner

Eiendommen er regulert til boligformål.

Adgang til utleie

Det er ikke kjent at det foreligger offentligrettslige regler som er til hinder for at hele eiendommen leies ut.

Legalpant

Kommunen har legalpant i eiendommen for forfalte

krav på eiendomsskatt, og kommunale avgifter/gebyrer.

Kontraktsgrunnlag

Salgs- og betalingsvilkår

Eiendommen skal overleveres til kjøper i tråd med det som er avtalt. Det er viktig at kjøper setter seg grundig inn i alle salgsdokumentene, herunder salgsoppgave, tilstandsrapport og selgers egenerklæring. Kjøper anses kjent med forhold som er tydelig beskrevet i salgsdokumentene. Forhold som er beskrevet i salgsdokumentene kan ikke påberopes som mangler. Dette gjelder uavhengig av om kjøper har lest dokumentene. Alle interessenter oppfordres til å undersøke eiendommen nøye, gjerne sammen med fagkyndig, før bud inngis. Kjøper som velger å kjøpe usett, kan som hovedregel ikke gjøre gjeldende som mangel noe kjøper burde blitt kjent med ved undersøkelse av eiendommen, eller som er tydelig beskrevet i salgsdokumentene. Hvis noe trenger avklaring, anbefaler vi at kjøper rådfører seg med eiendomsmegler eller en fagkyndig før det legges inn bud.

Kjøper har krav på at eiendommen er i henhold til avtalen. Hvis det ikke er avtalt noe særskilt, kan eiendommen ha en mangel dersom den ikke er slik kjøper må kunne forvente ut ifra blant annet boligens alder, type og synlige tilstand. Det samme gjelder hvis det er holdt tilbake eller gitt uriktige opplysninger om eiendommen som ikke er rettet i tide på en tydelig måte, og man må gå ut fra at opplysningen har virket inn på avtalen. En bolig som har blitt brukt i en viss tid, har vanligvis blitt utsatt for slitasje, og skader kan ha oppstått. Slik bruksslitasje må kjøper regne med, og det kan

avdekkes enkelte forhold etter overtakelse som gjør utbedringer nødvendig. Normal slitasje og skader som trenger utbedring, er innenfor hva kjøper må forvente, og vil ikke utgjøre en mangel.

Boligen kan også ha en mangel hvis opplyst areal avviker fra faktisk størrelse. Avviket må være minst 2 prosent, og minst 1 kvadratmeter. Det er likevel ikke en mangel dersom selger godtgjør at kjøperen ikke la vekt på opplysningen, jf. avhendingsloven § 3-3 (2).

Ved beregning av et eventuelt prisavslag eller erstatning, må kjøper selv dekke tap/kostnader opp til et beløp på kr 10 000 (egenandel). Egenandel kommer først på tale når det er konstatert mangel ved eiendommen.

Hvis kjøper ikke er forbruker, selges eiendommen "som den er", og selgers ansvar er da begrenset, jf. avhl. § 3-9, første ledd 2. pkt. Avhl. § 3-3 (2) fravikes, og hvorvidt et innendørs arealavvik karakteriseres som en mangel vurderes etter avhl. § 3-8. Informasjon om kjøpers undersøkelsesplikt, herunder oppfordringen om å undersøke eiendommen nøye, gjelder også for kjøpere som ikke anses som forbrukere. Med forbrukerkjøp menes kjøp av eiendom når kjøperen er en fysisk person som ikke hovedsakelig handler som ledd i næringsvirksomhet.

Overtakelse

Overtakelse etter nærmere avtale med selger.

Dersom annet ikke avtales, sendes skjøte/hjemmelsdokument for tinglysing i etterkant av overtakelse.

Budgivning

Budgivning i forbrukerforhold

Budgivere oppfordres til å legge inn bud elektronisk. Dette gjøres på eiendommens hjemmeside på aktiv.no, ved å bruke «Gi bud»-knappen. Ved elektronisk budgivning, samtykker budgiver til elektronisk kommunikasjon. Eiendomsmegler skal legge til rette for en forsvarlig avvikling av budrunden og kan ikke videreformidle bud med en kortere akseptfrist enn kl. 12.00 første virkedag etter siste annonserte visning. Etter klokken 11:30 anbefaler vi akseptfrist på minimum 30 minutter. Bud bør legges inn i god tid før konkurrerende buds akseptfrist utløper. For øvrig henvises til forbrukerinformasjon om budgivning i salgsoppgaven. Oppdragsgiver er oppfordret til å ikke ta imot bud direkte fra budgiver, men å henvise budgiver videre til megler. Som kjøper vil du få forelagt kopi av budjournal. Alle bud vil bli gjort kjent for kjøper og selger i handelen. Øvrige budgivere kan be om å få en kopi av budjournal i anonymisert form.

Budgivning utenfor forbrukerforhold

Budgivere oppfordres til å legge inn bud elektronisk. Dette gjøres på eiendommens hjemmeside på aktiv.no, ved å bruke «Gi bud»-knappen. Ved elektronisk budgivning, samtykker budgiver til elektronisk kommunikasjon. Det anbefales at hvert bud har en akseptfrist som muliggjør en forsvarlig avvikling av budrunden. Vi anbefaler minimum 30 minutter akseptfrist. Oppdragsgiver er oppfordret til å ikke ta imot bud direkte fra budgiver, men å henvise budgiver videre til megler.

Opplysningene i salgsoppgaven er godkjent av

selger. Alle interessenter oppfordres imidlertid til grundig besiktigelse av eiendommen, gjerne sammen med fagmann før bud inngis.

Omkostninger kjøpers beskrivelse

1 600 000,- (Prisantydning)

Omkostninger:

15 100,- (Boligkjøperforsikring HELP (valgfritt))

2 800,- (Boligkjøperforsikring Pluss (valgfritt tillegg))

240,- (Pantattest kjøper - lagt ut av megler)

500,- (Tingl.gebyr pantedokument)

500,- (Tingl.gebyr skjøte)

40 000,- (Dokumentavgift (forutsatt salgssum: 1 600 000,00))

59 140,- (Omkostninger totalt)

1 659 140,- (Totalpris inkl. omkostninger)

Omkostninger kjøpers beløp

Kr 40 000

Betalingsbetingelser

Med mindre annet er avtalt forutsettes det at kjøpesum inkludert omkostninger er innbetalt og disponibelt på meglerforetakets klientkonto innen overtakelse. Kjøpesummen skal innbetales fra norsk finansinstitusjon og/eller fra kjøpers egen konto i norsk finansinstitusjon.

Det forutsettes av skjøtet tinglyses på ny eier, med mindre det er tatt andre forbehold i budgivningen.

Hvitvaskingsreglene

Megler har plikt til å gjennomføre kundetiltak. Hvis kjøper ikke bidrar til at megler får gjennomført kundetiltak og dette fører til at transaksjonen ikke

kan gjennomføres eller blir forsinket, misligholder kjøper avtalen. Etter 30 dager er misligholdet vesentlig. Dette gir selger rett til å heve og gjennomføre dekningsalg for kjøpers regning.

Personopplysningsloven

Personopplysninger blir behandlet i samsvar med personopplysningsloven.

Boligselgerforsikring

Selger har ikke tegnet boligselgerforsikring på boligen. Selger har likevel utarbeidet en egenerklæring som kjøper bør gjøre seg kjent med før budgivning.

Boligkjøperforsikring

Vedlagt i salgsoppgaven følger informasjon om Boligkjøperforsikring Pluss og Boligkjøperforsikring fra HELP Forsikring AS. Boligkjøperforsikring er en rettshjelpsforsikring som gir trygghet og profesjonell juridisk hjelp dersom det oppdages uventede feil eller mangler ved boligen de neste fem årene. Boligkjøperforsikring Pluss har samme dekning som boligkjøperforsikring, med tillegg av fullverdig advokathjelp på viktige rettsområder i privatlivet. Les mer om begge forsikringene i vedlagte materiell eller på help.no. Det gjøres oppmerksom på at boligkjøperforsikring kun kan tegnes av forbruker. Meglerforetaket mottar kr 4 200/4 600/5 000 i kostnadsgodtgjørelse, avhengig av boligtype, samt et tillegg på kr 1 000 ved salg av Boligkjøperforsikring Pluss.

Meglervederlag

Det er avtalt fastpris stor kr 42 500,- for gjennomføring av salgsoppdraget. I tillegg er det avtalt at oppdragsgiver skal dekke tilretteleggingsgebyr kr 16 500,- oppgjørshonorar kr

6 500,- og visninger kr 3 000,-. Meglerforetaket har krav på å få dekket avtalte utlegg i henhold til oppdragsavtale totalt kr 6 500,-. Utleggene omfatter pantedokument med urådighet (500,-), fotograf (2 000,-), kommunale opplysninger (4 000,-). Dersom handel ikke kommer i stand eller oppdraget sies opp, har megler krav på å få dekket vederlag stort kr 20 000,-, samt øvrige avtalte vederlag og utlegg. Alle beløp er inkl. mva.

Oppdragsansvarlig

Øyvind Hoftvedt-Sægrov
Eiendomsmegler MNEF
oyvind.saegrov@aktiv.no
Tlf: 414 15 504

Espen Skjeremo Slorafoss
Eiendomsmegler MNEF
ess@aktiv.no
Tlf: 926 37 136

Ansvarlig megler

Øyvind Hoftvedt-Sægrov
Eiendomsmegler MNEF
oyvind.saegrov@aktiv.no
Tlf: 414 15 504

Bankenes Boligmegler AS avdeling Sørumsand,
Sørumsandvegen Park
1920 Sørumsand
Tlf: 648 08 005

Salgsoppgavedato

05.07.2024

Tilstandsrapport

Enebolig
Nordveien 47, 1930 AURSKOG
AURSKOG-HØLAND kommune
gnr. 187, bnr. 43



Markedsverdi

1 600 000

Sum areal alle bygg: BRA: 117 m² BRA-i: 117 m²



Befaringsdato: 21.06.2024 Rapportdato: 03.07.2024 Oppdragsnr.: 21555-1047 Referansenummer: JA9254

Autorisert foretak: Mathias Ottosson Sertifisert Takstingeniør: Mathias Ottosson



Rapporten kan brukes i inntil ett år etter befaringsdatoen, og kan ikke gjenbrukes ved flere boligsalg i denne perioden. For eiendomsoverdragelser fra 1.1.2024, må selger sørge for at areal i rapporten er oppdatert og følger ny bransjestandard for areal. Skjer det endringer, oppstår skader også videre på boligen, bør du som selger be om oppdatert rapport.

Norsk takst

Norsk takst er bransjeorganisasjonen for landets bygningssakkyndige og takstforetak, med om lag 1400 sertifiserte medlemmer fordelt på omtrent 1000 bedrifter. I boligomsetningen regnes takstrapportene som et helt avgjørende element i den informasjonen som gjøres tilgjengelig for kjøper. Årlig leverer medlemmene rundt 120.000 slike takster. Det gir unik oversikt over norske boliger, og bidrar til at alle oppdrag kan utføres med utgangspunkt i erfaringsbasert kvalitet.



Det stilles høye krav til utdanning, sertifisering og yrkesetikk. Norsk takst er opptatt av at boligomsetningen skal være trygg, og legger vekt på å opptre uavhengig av andre bransjeaktører. Bygningssakkyndige fakturerer sine tjenester uten hensyn til hvilken pris som oppnås, og skal heller ikke på annen måte ha noen egeninteresse knyttet til handelen.

Uavhengighet og god fagkunnskap har over tid bygget troverdighet og tillit. Både selger og kjøper skal kunne stole på bygningssakkyndiges vurderinger. For tilfeller der det likevel skulle oppstå misnøye med utført arbeid, har vi sammen med Forbrukerrådet etablert en klagenemnd.

Norsk takst har en sentral rolle i utviklingen av norske standarder, regler og profesjonsprinsipper, og representerer bransjen i alle relevante internasjonale fora. Dette sikrer at norske bygningssakkyndige tidlig kan tilpasse seg krav og bransjetrender fra utlandet, samtidig som takseringsfaget får en norsk stemme på verdensbasis. Organisasjonen bidrar i næringspolitisk sammenheng, og har vært en pådriver for å sikre at lover og regler gir trygghet for forbrukerne i boligomsetningen.

Takstingeniør Mathias Ottosson har ca. 12 års erfaring fra byggebransjen som tømrersvenn og mester, samt utdanning fra teknisk fagskole innen bygg. Ottosson er utdannet gjennom Norsk Takst og er sertifisert for tilstandsrapport for bolig og verditaksering av bolig.

Rapportansvarlig

Mathias Ottosson

Mathias Ottosson
Uavhengig Takstingeniør
ottosson-
snekkerservice@hotmail.com
472 31 036



Sertifiserte:
• Tilstandsrapport av bolig



Oppdragsnr.: 21555-1047

Befaringsdato: 21.06.2024

Side: 2 av 34

Dette trenger du å vite om tilstandsrapporten



Hva er en tilstandsrapport?

En tilstandsrapport beskriver synlige skader/avvik eller tegn på skader/avvik på boligen. Rapporten fremhever vanligvis ikke positive egenskaper ved boligen.



Hva vurderer en bygningssakkyndig?

Den bygningssakkyndige vurderer boligen ut fra hva man kan forvente av en bygning av samme alder og type. Vurderingen gjøres som regel mot hvordan det var vanlig å bygge og regler som gjaldt da boligen ble oppført (søknadstidspunktet). Forhold som er vanlige for bygningens alder, slik som slitasje etter normal bruk regnes ikke som avvik.



Hva inneholder tilstandsrapporten?

Den bygningssakkyndige undersøker rom og bygningsdeler slik det kommer frem av [Forskrift til avhendingsloven](#). Tilstandsrapporten inneholder bare avvik som den bygningssakkyndige kan se eller kontrollere med enkle hjelpemidler. Det gjøres ikke nærmere undersøkelser slik som åpning av vegger eller andre bygningsdeler. I vegg mot våtrom og rom under terreng kan det borres et hull for å gjøre enkle undersøkelser slik som fuktøk.

Når du kjøper en brukt bolig

Når du kjøper en brukt bolig, er det viktig å være oppmerksom på at dette ikke kan sammenlignes med å kjøpe en ny bolig. Måten boligen ble bygget på kan være annerledes enn i dag. Bygninger svekkes over tid, og utsettes for slitasje blant annet på grunn av bruk og vær og vind. Mange boliger fornyes helt eller delvis, noen i flere omganger, eller det oppføres tilbygg. Særlig for boliger som er pusset opp eller endret, er det viktig å merke seg at fornyelse av overflater ikke nødvendigvis betyr at bygningsdeler under er forbedret.

Vurdering mot byggeår

Den bygningssakkyndige vil vurdere boligen mot hvordan det var vanlig å bygge og regler som gjaldt da bygningen ble oppført (søknadstidspunktet). Den bygningssakkyndige ser etter avvik som har betydning for og som reduserer boligens funksjon og verdi, og som kommer frem av Forskrift til avhendingslova. Noen rom og bygningsdeler slik som bad og vaskerom, og forhold som gjelder sikkerhet mot brann, rekkverk og trapper osv., vil den bygningssakkyndige vurdere mot dagens regelverk. Etter dagens regelverk vil disse kunne få en tilstandsgrad 2 eller 3 uten at det nødvendigvis er krav om at avviket må utbedres.

Tilstandsrapporten beskriver ikke hele boligen

BYGNINGSSAKKYNDIGE SER FOR EKSEMPEL IKKE PÅ (MED MINDRE BYGNINGSDELEN ER NEVNT I RAPPORTEN)

- vanlig slitasje og normal vedlikeholdstilstand
- bagatellmessige forhold som ikke påvirker bygningens bruk eller verdi vesentlig
- etasjeskillere
- tilleggsbygg slik som garasje, bod, annek, naust også videre
- utvendige trapper
- støttemurer
- skjulte installasjoner
- installasjoner utenfor bygningen
- full funksjonstesting av el- og VVS-installasjoner
- geologiske forhold og bygningens plassering på grunnen
- bygningens planløsning
- bygningens innredning
- løsøre slik som hvitevarer
- utendørs svømmebasseng og pumpeanlegg
- bygningens estetikk og arkitektur
- bygningens lovlighet (bortsett fra bruksendringer, brannceller og forhold som åpenbart kan påvirke helse, miljø og sikkerhet)
- fellesarealer (med mindre boligeier har vedlikeholdsplikt for fellesarealer og dette er kjent for bygningssakkyndig, eller fellesarealet har en særlig tilknytning til boligen).

© iVerdi 2023 © Norsk takst 2023

Malen til denne rapporten, inkludert standardtekstene fra Norsk takst, er vernet etter åndsverkloven og kan kun benyttes av medlemsforetakene i Norsk takst og av takstingeniører som er sertifisert i slikt foretak, samt av kunder hos iVerdi og studenter hos NEAK. For andre aktører er eksemplarfremstilling av malen og standardtekster, som utskrift og annen kopiering til bruk som grunnlag for tilsvarende rapporter, bare tillatt når det er hjemlet i lov (kopiering til privat bruk, sitat o.l.) eller avtale med Norsk Takst ([Forside](#)) eller iVerdi ([Hjem-iVerdi](#)).

Utnyttelse i strid med lov eller avtale kan medføre erstatnings- og straffeansvar.

Dette trenger du å vite om tilstandsrapporten

Tilstanden vurderes med ulike tilstandsgrader

Tilstanden gir uttrykk for en gitt forventet tilstand, blant annet vurdert ut fra alder og normal bruk. Ved Tilstandsgrad 0 (TG0) og Tilstandsgrad 1 (TG1) gir den bygningssakkyndige normalt ingen begrunnelse for valg av tilstandsgrad. Grunnen er at bygningen eller bygningsdelen da bare har normal slitasje. Ved skjulte konstruksjoner kan alder alene avgjøre tilstandsgrad. Når bygningssakkyndige anbefaler tiltak, for eksempel utbedringer, må brukeren av rapporten vurdere om tiltakene er nødvendige og lønnsomme.

Når den bygningssakkyndige velger tilstandsgrad, baseres vurderingen på faste kriterier som følger av gjeldende bransjestandard for Teknisk tilstandsanalyse ved omsetning av bolig og Forskrift til avhendingslova.



TILSTANDSGRAD 0, TG0: INGEN AVVIK

Bygningsdelen skal være tilnærmet ny, ikke vise tegn på slitasje og det skal være lagt frem dokumentasjon på faglig god utførelse. Det er ingen merknader til delen.



TILSTANDSGRAD 1, TG1: MINDRE AVVIK

Bygningsdelen skal bare ha normal slitasje, og straktiltak skal ikke anses som nødvendig. Graden kan også brukes når delen er ny, men der dokumentasjon på faglig god utførelse mangler.



TILSTANDSGRAD 2, TG2: VESENTLIGE AVVIK OG MINDRE AVVIK SOM ETTER NS 3600 GIR TG 2

Bygningsdelen skal enten ha feil utførelse, en skade eller symptomer på skade, sterk slitasje eller nedsatt funksjon. Graden gis når bygningsdelen trenger vedlikehold eller tiltak i nær fremtid. Graden skal også brukes når delen er gammel og det er grunn til å varsle om faren for skader på grunn av alderen, eller når det er grunn til å overvåke delen spesielt på grunn av fare for større skader eller følgeskader.

Ved avvik som ikke krever umiddelbare tiltak (ingen umiddelbar kostnad) så blir TG2 markert med en lysere farge.



TILSTANDSGRAD 3, TG3: STORE ELLER ALVORLIGE AVVIK

Denne tilstandsgraden brukes ved kraftige tegn på forhold som man må regne med trenger utbedring straks eller innen kort tid. Det er påvist funksjonsvikt eller sammenbrudd.



IKKE UNDERSØKT/IKKE TILGJENGELIG FOR UNDERSØKELSE

Det kan være avvik/skader som ikke er avdekket.

Hva er et anslag på utbedringskostnad?

Hva det vil koste å utbedre rom eller bygningsdeler, er et forsiktig anslag basert på nåværende kvalitet, registrert avvik og angitte tiltak i rapporten. Anslaget er gitt på generelt grunnlag og må ikke forveksles med et pristilbud fra en håndverker. Det kan foreligge avvik og tiltak som ikke kommer frem av rapporten. Utbedringskostnad avhenger blant annet av personlige valg av og markedspris på materialer og tjenesteyter.

I rapporten skal det settes anslag for utbedringskostnad for TG3, og slikt anslag kan også gis ved TG2.



Ingen umiddelbare kostnader



Tiltak under kr 10 000



Tiltak mellom kr 10 000 - 50 000



Tiltak mellom kr 50 000 - 100 000



Tiltak mellom kr 100 000 - 300 000



Tiltak over kr 300 000

Beskrivelse av eiendommen

Eldre enebolig med vesentlig avvik. I rapporten er det anbefalt en rekke videre undersøkelser av blant annet elektrisk anlegg, vann- og avløpsrør, pipe og ildsteder, samt videre undersøkelser av takkonstruksjon. Boligen er i så dårlig stand, at kostnader ved å renovere denne boligen bør vurderes opp mot kostnadene ved å bygge nytt. Viser til rapporten for nærmere beskrivelser og vurdering av tilstand.

Enebolig - Byggeår: 1947

UTVENDIG

[Gå til side](#)

Taktekkingen er av sementtakstein. Taket er besikket fra bakkenivå.
Nedløp og beslag i lakkert metall. Pipe med helbeslag.
Veggene har bindingsverkskonstruksjon fra byggeår. Fasade/kledning har liggende bordkledning.
Takkonstruksjonen har sperrekonstruksjon. Inspisert fra loftluke pga. manglende tilgang.
Bygningen har malte trevinduer med 2-lags glass.
Bygningen har malt hovedytterdør.
Ståltrapp.

INNVENDIG

[Gå til side](#)

Gulv består i hovedsak av heltregulv og belegg. Vegger består i hovedsak av trepanel og tapet. Himling består i hovedsak av trepanel og malte plater.
Etasjeskiller er av trebjelkelag.
Det er ikke foretatt radonmålinger og bygget er heller ikke utført med radonsperre.
Boligen har mursteinspipe og vedovn. Vedovner er ikke montert annet enn en i loftetasje.
Gulvet er av betong. Veggene har betong/mur.
Hulltaking er ikke foretatt da det ikke er fysisk mulig pga. tiliggende konstruksjoner.
Bygningen har krypkjeller under trebjelkelag og stubbegulv.
Boligen har malt tretrapp med trinn som har belegg.
Innvendig har boligen i hovedsak heltre dører.

VÅTROM

[Gå til side](#)

Vaskerom

Aktuell byggeforskrift er byggeforskrifter fra før 1997. Dokumentasjon: ingen dokumentasjon.

Vaskerom i kjeller har fliser på gulv og betong vegger. Rommet er kun innredet med vaskemaskin og varmtvannstank. Det er ikke observert sluk eller ventilasjon i rommet.

Bad

Aktuell byggeforskrift er byggeforskrifter fra før 1997. Dokumentasjon: ingen dokumentasjon.

Badet har fliser på gulv og vegger og er innredet med servant, toalett og dusjarmatur.

KJØKKEN

[Gå til side](#)

Vegger, himling og innredning er revet. Innredning står fritt på gulvet i kjøkken og har betydelig skader.
Det er naturlig avtrekk fra kjøkken.

TEKNISKE INSTALLASJONER

[Gå til side](#)

Innvendige vannledninger består i hovedsak av kobber, men det er noe rør i rør.
Det er avløpsrør av plast.
Boligen har naturlig ventilasjon.
Luft til luft varmepumpe.
Varmtvannstanken er på ca 120 liter.
Boligen har sikringsskap med automatsikringer plassert i trapp. Det er hovedsaklig åpent elektrisk anlegg.
Boligen har eldre brannslukningsapparat med ukjent alder og ingen røykvarslere.

TOMTEFORHOLD

[Gå til side](#)

Det er ukjent byggegrunn.
Ukjent drenering.
Bygningen har betonggrunnmur.
Terreng rundt boligen består i hovedsak av plenarealer og fjell.
Utvendige avløpsrør er av ukjent type. Det er offentlig avløp via private stikkledninger.
Utvendige vannledninger er av ukjent type. Det er offentlig vannforsyning via private stikkledninger.

Markedsvurdering

Totalt Bruksareal	117 m ²
Totalt Bruksareal for hoveddel	117 m ²
Totalpris	1 600 000

Arealer

[Gå til side](#)

Beskrivelse av eiendommen

Befaring - og eiendomsopplysninger

[Gå til side](#)

Tomteverdi og teknisk verdi bygninger 2 450 000

Forutsetninger og vedlegg

[Gå til side](#)

Lovlighet

[Gå til side](#)

Enebolig

- Det foreligger ikke tegninger

Det er kun fremvist tegninger av tilbygg fra 2011 og 2012, som ikke er blitt gjennomført.

Sammendrag av boligens tilstand

Fordeling av tilstandsgrader

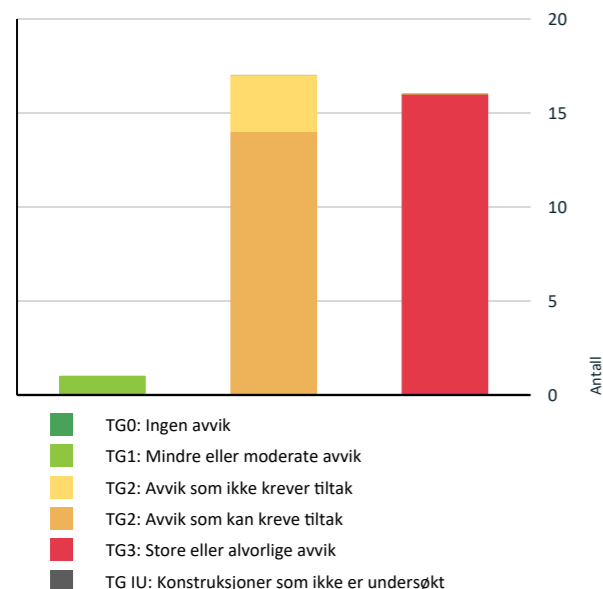

Vil du vite mer om tilstandsgrader? Se side 4.

Anslag på utbedringskostnad

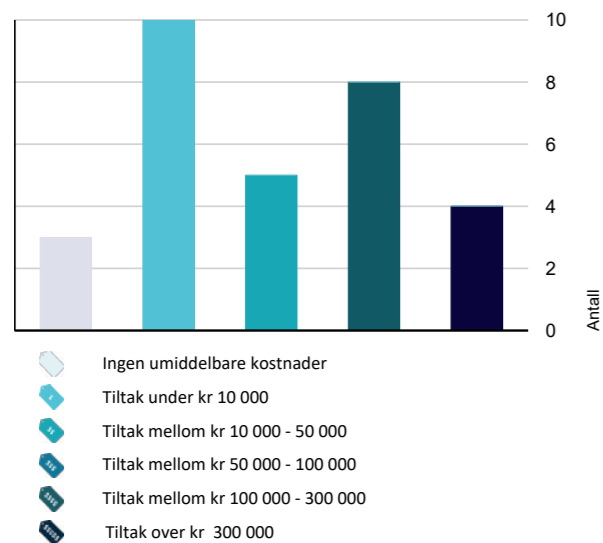

Hva er anslag på utbedringskostnad? Se side 4.

Spesielt for dette oppdraget/rapporten

Mandatet er tilstandsrapport med teknisk verdi og markedsverdi.

Oppdraget er et salg via fullmektig og eierinformasjonen er dermed begrenset.

Enkelte rom var delvis overfylt på befaring, det kan derfor være skader på overflater som ikke har vært synlig på befaring.

Fuktsøk og fuktmåling er utført med fuktindikator type MMS Protimeter.

Tekniske innretninger og hvitevarer er ikke funksjonstestet hvis det ikke er opplyst.

Oppsummering av avvik

Vil du vite mer? Se på rommet eller bygningsdelen senere i rapporten.

Enebolig

TG 3 STORE ELLER ALVORLIGE AVVIK

- Utvendig > Taktekking [Gå til side](#)
- Utvendig > Veggkonstruksjon [Gå til side](#)
- Utvendig > Takkonstruksjon/Loft [Gå til side](#)
- Utvendig > Dører [Gå til side](#)
- Innvendig > Overflater [Gå til side](#)
- Innvendig > Etasjeskille/gulv mot grunn [Gå til side](#)
- Innvendig > Pipe og ildsted [Gå til side](#)
- Innvendig > Innvendige trapper [Gå til side](#)
- Våtrom > Kjeller > Vaskerom > Generell [Gå til side](#)
- Våtrom > Kjeller > Bad > Generell [Gå til side](#)
- Kjøkken > Etasje > Kjøkken > Overflater og innredning [Gå til side](#)
- Kjøkken > Etasje > Kjøkken > Avtrekk [Gå til side](#)
- Tekniske installasjoner > Vannledninger [Gå til side](#)
- Tekniske installasjoner > Avløpsrør [Gå til side](#)

Sammendrag av boligens tilstand

- Tekniske installasjoner > Elektrisk anlegg [Gå til side](#)
- Tekniske installasjoner > Branntekniske forhold [Gå til side](#)
- TG 2 AVVIK SOM KAN KREVE TILTAK
- Utvendig > Nedløp og beslag [Gå til side](#)
- Utvendig > Vinduer [Gå til side](#)
- Innvendig > Radon [Gå til side](#)
- Innvendig > Rom Under Terreng [Gå til side](#)
- Innvendig > Kryp Kjeller [Gå til side](#)
- Innvendig > Innvendige dører [Gå til side](#)
- Innvendig > Andre innvendige forhold [Gå til side](#)
- Våtrom > Kjeller > Vaskerom > Tilliggende konstruksjoner våtrom [Gå til side](#)
- Våtrom > Kjeller > Bad > Tilliggende konstruksjoner våtrom [Gå til side](#)
- Tekniske installasjoner > Ventilasjon [Gå til side](#)
- Tekniske installasjoner > Varmtvannstank [Gå til side](#)
- Tomteforhold > Drenering [Gå til side](#)
- Tomteforhold > Grunnmur og fundamenter [Gå til side](#)
- Tomteforhold > Terrengforhold [Gå til side](#)
- TG 2 AVVIK SOM IKKE KREVER UMIDDELBARE TILTAK
- Utvendig > Utvendige trapper [Gå til side](#)
- Innvendig > Andre innvendige forhold - Diverse innredninger [Gå til side](#)
- Tomteforhold > Utvendige vann- og avløpsledninger [Gå til side](#)

Tilstandsrapport

ENEBOLOG



Byggeår
1947

Kommentar
Kilde: Eiendomsverdi.no

Standard

Bygget har gjennomgående lav standard. Se nærmere beskrivelse under Konstruksjoner.

Vedlikehold

Bygget er gammelt og bærer preg av manglende vedlikehold og oppgraderinger. Det er påbegynt rivningsarbeid på boligen.

UTVENDIG

Taktekking

Punktet må sees i sammenheng med Takkonstruksjon/Loft

Taktekkingen er av sementtakstein. Taket er besiktiget fra bakkenivå.

Vurdering av avvik:

- Det er påvist skader eller avvik på selve taktekkingen.
- Mer enn halvparten av forventet brukstid er passert på taktekkingen.
- Taktekkingen har mose og slitasje på grunn av elde.

Det ser ut til at enkelte rekker med takstein har løsnet. Misstanke om råte i taksteinlekter.

Konsekvens/tiltak

- Taktekkingen må skiftes eller utbedres.

Kostnadsestimat: 100 000 - 300 000



Nedløp og beslag

Nedløp og beslag i lakkert metall. Pipe med helbeslag.

Vurdering av avvik:

- Det er ikke tilfredsstillende bortledning av vann fra taknedløp ved grunnmur.
- Det mangler snøfangere på hele eller deler av taket, men det var ikke krav om dette på byggemeldingstidspunktet.

Tilstandsrapport

- Mer enn halvparten av forventet brukstid er passert på renner/nedløp/beslag.

Det mangler takrenne på deler av taket.

Konsekvens/tiltak

- Det bør lages system for bortledning av vann fra taknedløp ved grunnmur.
- Det må foretas tiltak for å lukke avviket.

Kostnadsestimat: 10 000 - 50 000



Manglende kontrollert bortledning av vann.



Manglende takrenne.

Veggkonstruksjon

Veggene har bindingsverkskonstruksjon fra byggeår. Fasade/kledning har liggende bordkledning.

Vurdering av avvik:

- Det er ingen eller liten lufting i nedre kant av kledning mot grunnmur.
- Det er påvist betydelige råteskader i bordkledningen.
- Det er påvist råteskader i veggkonstruksjonen.
- Det er værslitt/oppsprukket trevirke/trepaneler.

Konsekvens/tiltak

- Råteskadede konstruksjoner må skiftes ut.
- Råteskadet trekledning må skiftes ut.

Værslitt og oppsprukket trepanel bør overflatebehandles eller evt. byttes om dette er nødvendig.

Vet bytte av kledning må det etableres lufting bak kledningen.

Kostnadsestimat: Over 300 000



Råteskade i konstruksjonen.

Takkonstruksjon/Loft

Punktet må sees i sammenheng med Taktekking

Takkonstruksjonen har sperrekonstruksjon. Inspisert fra loftluke pga. manglende tilgang.

Tilstandsrapport

Vurdering av avvik:

- Det er ingen lufting i konstruksjonen.
- Det er påvist fuktskjolder/skader i takkonstruksjonen.
- Konstruksjonene har omfattende skjevheter.

Konsekvens/tiltak

- Lufting/ventilering bør forbedres.
- Det må gjøres nærmere undersøkelser.

Det bør gjøres ytterligere undersøkelser fra hele loftet. Det må gjøres en total vurdering av utbedringer og utskifting i sammenheng med ny taktekkning.

Kostnadsestimat: 100 000 - 300 000



Observert skjevheter/løse plater. Ukjent årsak.

TG 2 Vinduer

Bygningen har malte trevinduer med 2-lags glass.

Årstall: 1986

Kilde: Produksjonsår på produkt

Vurdering av avvik:

- Det er påvist at enkelte vinduer er vanskelig å åpne/lukke.
- Det er påvist avvik rundt innsettingsdetaljer.
- Karmene i vinduer er slitte og det er sprekker i trevirket.

Det er observert vindu som er utett mellom karm og vindu.

Konsekvens/tiltak

- Andre tiltak:

Det må påregnes bytte av samtlige vinduer.

Kostnadsestimat: 100 000 - 300 000



Utett vindu.

TG 3 Dører

Bygningen har malt hovedytterdør.

Tilstandsrapport

Vurdering av avvik:

- Det er påvist avvik rundt innsettingsdetaljer.
- Det er påvist dør(er) med fukt/råteskader.
- Det er påvist dører som er vanskelig å åpne eller lukke.
- Det er påvist utetthet/åpning mellom dørblad og dørkarm. Dvs. at kald trekk kan oppstå.
- Karmene i dører er værslitte utvendig og det er sprekker i trevirket.

Konsekvens/tiltak

- Døren(e) står foran utskifting.

Kostnadsestimat: 10 000 - 50 000



Råte i dørkarm.

TG 2 Utvendige trapper

Ståltrapp.

Vurdering av avvik:

- Rekkverkshøyder er under dagens forskriftskrav til rekkverk i trapper.

Rekkverkshøyde er målt til ca. 86cm.

Konsekvens/tiltak

- Det er ikke krav om utbedring av rekkverkshøyder opp til dagens krav.

Kostnadsestimat: Ingen umiddelbar kostnad

INNVENDIG

TG 3 Overflater

Gulv består i hovedsak av heltregulv og belegg.
Vegger består i hovedsak av trepanel og tapet.
Himling består i hovedsak av trepanel og malte plater.

Vurdering av avvik:

- Det er stedvis påvist synlige skader på overflater.

Konsekvens/tiltak

- Overflater må utbedres eller skiftes.

Kostnadsestimat: Over 300 000

Tilstandsrapport



Enkelte gulv og vegger er påbegynt revet.



Skader på belegget.

🔴 TG 3 Etasjeskille/gulv mot grunn

Etasjeskiller er av trebjelkelag.

Vurdering av avvik:

- Målt høydeforskjell på over 30 mm gjennom hele rommet. Tilstandsgrad 3 gis med bakgrunn i standardens krav til godkjente måleavvik.

Det er generelt skjeve gulv i boligen. Størst avvik er målt i entre med 32mm avvik på hele rommet.

Konsekvens/tiltak

- For å få tilstandsgrad 0 eller 1 må høydeforskjeller rettes opp. Ytterligere undersøkelser må foretas for å få kartlagt omfanget for utbedring.

Kostnadsestimat: 100 000 - 300 000



🟡 TG 2 Radon

Det er ikke foretatt radonmålinger og bygget er heller ikke utført med radonsperre.

Vurdering av avvik:

- Det er ikke foretatt radonmålinger, og bygget er heller ikke utført med radonsperre.

Konsekvens/tiltak

- Det bør gjennomføres radonmålinger.

Kostnadsestimat: Under 10 000

🔴 TG 3 Pipe og ildsted

Boligen har mursteinspipe og vedovn. Vedovner er ikke montert annet enn en i loftetasje.

Vurdering av avvik:

- Det er påvist sprekker og/eller riss i pipe.
- Pipa har rennemerker etter sotvann.

Vedovner er demontert.

Tilstandsrapport

Konsekvens/tiltak

- Ytterligere undersøkelser må foretas for å få kartlagt tilstanden og omfanget på eventuelle skader.

Vedovner må kontrolleres før montering.

Kostnadsestimat: Under 10 000



🟡 TG 2 Rom Under Terreng

Punktet må sees i sammenheng med 'Drenering'

Gulvet er av betong. Veggene har betong/mur. Hulltaking er ikke foretatt da det ikke er fysisk mulig pga tilliggende konstruksjoner.

Vurdering av avvik:

- Det er påvist indikasjoner på noe fuktgjennomtrenging i kjellergulv.
- Det er påvist indikasjoner på noe fuktgjennomtrenging inn i kjellermur.

Konsekvens/tiltak

- Det påviste fuktnivå gir grunn til å overvåke konstruksjonen jevnlig for å se utvikling over tid, og eventuelt foreta tiltak for å unngå fuktskader.

Bruk av kjeller har vesentlig betydning for evt. tiltak.



Indikasjoner på fuktgjennomtrenging på kjellervegg.

🟡 TG 2 Kryp kjeller

Bygningen har krypkjeller under trebjelkelag og stubbegulv.

Vurdering av avvik:

- Det er manglende fuktsperre på bakken.

Bjelkelag ikke isolert.

Konsekvens/tiltak

- Andre tiltak:

Bjelkelag må isoleres og det bør monteres fuktsperre på bakken i krypkjeller.

Se også tiltak under drenering.

Tilstandsrapport

Kostnadsestimat: 10 000 - 50 000

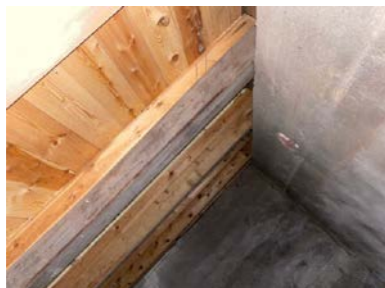

Manglende isolasjon i bjelkelag.



Synlig fukt på grunnmur i krypkjeller.

TG 3 Innvendige trapper

Boligen har malt tretrapp med trinn som har beleg.

Vurdering av avvik:

- Åpninger i rekkverk er større enn dagens forskriftskrav til rekkverk i trapper.
- Åpninger mellom trinn i innvendig trapp er større enn dagens forskriftskrav.
- Det er ikke montert rekkverk.
- Det mangler håndløper på vegg i trappeløpet.
- Rekkverkshøyder er under dagens forskriftskrav til rekkverk i trapper.
- Trappen har store skader.

Konsekvens/tiltak

- Rekkverket er såpass lavt at det på grunn av sikkerhetsmessige forhold anbefales økning av høyde.
- Andre tiltak:

Det bør monteres ny trapp som tilfredsstillers dagens krav.

Kostnadsestimat: 100 000 - 300 000

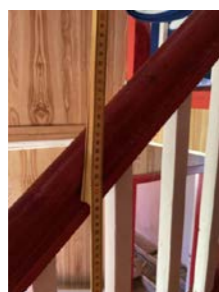

Rekkverkshøyde på ca 68cm.

TG 2 Innvendige dører

Innvendig har boligen i hovedsak helte dører.

Vurdering av avvik:

- Det er påvist avvik som tilsier at det bør foretas tiltak på enkelte dører.
- Enkelte av innvendige dører har en del slitasje.

Konsekvens/tiltak

- Enkelte dører må justeres.
- Andre tiltak:

Tilstandsrapport

- Lokal utbedring må påregnes.

Kostnadsestimat: 10 000 - 50 000

TG 2 Andre innvendige forhold - Diverse innredninger

I boligen er det diverse innredning er skap i flere av rommene.

Vurdering av avvik:

- Det er avvik:

Skap og innredninger har en del slitasje.

Konsekvens/tiltak

- Tiltak:

Byttes etter eget ønske.

Kostnadsestimat: Ingen umiddelbar kostnad



TG 2 Andre innvendige forhold

Servantskap på soverom i loftetasje.

Vurdering av avvik:

- Det er avvik:

Ukjent utførelse av vann og avløp. Det var ikke vann i kranen på befaringsdagen.

Betydelig slitasje.

Konsekvens/tiltak

- Tiltak:

Tilkobling av vann og avløp må kontrolleres av rørlegger før bruk. Evt. fjernes.

Kostnadsestimat: Under 10 000



VÅTROM

Tilstandsrapport

KJELLER > VASKEROM

TG 3 Generell

Aktuell byggeforskrift er byggeforskrifter fra før 1997. Dokumentasjon: ingen dokumentasjon.

Vaskerom i kjeller har fliser på gulv og betong vegger. Rommet er kun innredet med vaskemaskin og varmtvannstank. Det er ikke observert sluk eller ventilasjon i rommet.

Rommet har vesentlig mangler for å tilfredsstille kravet til et vaskerom. Det er ingen sluk i rommet og rommet har ingen ventilasjon. Tilstandsgrad er satt på bakgrunn av dette og at det ikke kan konstateres bruk av membran.

Vurdering av avvik:

- Våtrommet må oppgraderes for å tåle normal bruk etter dagens krav.

Konsekvens/tiltak

- Våtrommet må totalrenoveres. Alle forhold med tettesjikt, våtsone, sluk m.m. må dokumenteres.

Kostnadsestimat: 100 000 - 300 000



KJELLER > VASKEROM

TG 2 Tilliggende konstruksjoner våtrom

Hulltaking er ikke foretatt da det ikke er fysisk mulig pga. tilliggende konstruksjoner.

Det er gjort fuktsøk på gulv som gir utslag på fukt. I dette tilfellet kan det like gjerne være fukt fra grunn pga. manglende fuktsperre mot grunn. Forholdet kan ikke konstateres.

Vurdering av avvik:

- Det er avvik:

TG2 er gitt iht. NS3600 på bakgrunn av feil utførelse med manglende sluk i gulv og manglende membran.

Konsekvens/tiltak

- Tiltak:

Det må etableres membran og sluk i rommet.

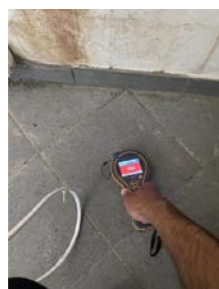

Fuktsøk med forhøyede verdier.

Tilstandsrapport

KJELLER > BAD

TG 3 Generell

Aktuell byggeforskrift er byggeforskrifter fra før 1997. Dokumentasjon: ingen dokumentasjon.

Badet har fliser på gulv og vegger og er innredet med servant, toalett og dusjarmatur.

Tilstandsgrad er gitt på bakgrunn av følgende avvik:

- Det er ikke tilfredstillende fall til sluk.
- Det er ingen synlig membran i sluk.
- Rommet har ingen ventilasjon.
- Det er ingen himling på badet. (eksponert isolasjon).

Vurdering av avvik:

- Våtrommet må oppgraderes for å tåle normal bruk etter dagens krav.

Konsekvens/tiltak

- Våtrommet må totalrenoveres. Alle forhold med tettesjikt, våtsone, sluk m.m. må dokumenteres.

Det er svært lav takhøyde på bad, det anbefales derfor å undersøke muligheten for å etablere bad i 1.etg/loftetasje i stedet.

Kostnadsestimat: Over 300 000



Manglende himling på bad.



Sluk uten synlig membran.

KJELLER > BAD

TG 2 Tilliggende konstruksjoner våtrom

Hulltaking er ikke foretatt da det ikke er fysisk mulig pga tilliggende konstruksjoner.

Det er gjort fuktsøk på gulv som gir utslag på fukt. I dette tilfellet kan det like gjerne være fukt fra grunn pga. manglende fuktsperre mot grunn. Forholdet kan ikke konstateres.

Vurdering av avvik:

- Det er avvik:

TG2 er gitt iht. NS3600 på bakgrunn av feil utførelse med manglende membran på gulv.

Konsekvens/tiltak

- Tiltak:

Det må etableres membran på gulv iht. forskrift.

Tilstandsrapport



Fuktsøk med forhøyede verdier.

KJØKKEN

ETASJE > KJØKKEN

TG 3 Overflater og innredning

Vegger, himling og innredning er revet. Innredning står fritt på gulvet i kjøkken og har betydelig skader.

Vurdering av avvik:

- Det er påvist at overflater/kjøkkeninnredning har omfattende skader.

Konsekvens/tiltak

- Andre tiltak:

Det må påregnes totalrenovering av kjøkken med overflater og innredning.

Kostnadsestimat: Over 300 000



ETASJE > KJØKKEN

TG 3 Avtrekk

Det er naturlig avtrekk fra kjøkken.

Vurdering av avvik:

- Det er registrert avvik med avtrekk.

Konsekvens/tiltak

- Ventilatoren må skiftes.

Kostnadsestimat: Under 10 000

Tilstandsrapport



Eldre ventilator ligger i boligen, men ser ut til å ha betydelig skader.

TEKNISKE INSTALLASJONER

TG 3 Vannledninger

Innvendige vannledninger består i hovedsak av kobber, men det er noe rør i rør.

Vurdering av avvik:

- Det er påvist ufagmessig utførelse av vannledninger.
- Mer enn halvparten av forventet brukstid er passert på innvendige vannledninger.

Konsekvens/tiltak

- Anlegget må sjekkes av fagperson, som må utføre eventuelle tiltak på anlegget.

Kostnadsestimat for videre undersøkelser.

Kostnadsestimat: Under 10 000



Ufagmessig rørleggerarbeid.

TG 3 Avløpsrør

Det er avløpsrør av plast.

Vurdering av avvik:

- Det er ikke påvist tilfredsstillende lufting av avløpsanlegget.
- Det er påvist ufagmessig utførelse av avløpsledninger.

Konsekvens/tiltak

- Skal avviket lukkes, må løsning på lufting av kloakk etableres.
- Anlegget bør sjekkes av fagperson.

Kostnadsestimat for videre undersøkelser.

Kostnadsestimat: Under 10 000

Tilstandsrapport



Det er blant annet påvist lange spenn med avløpsrør som ikke er festet. Motfall.

TG 2 Ventilasjon

Boligen har naturlig ventilasjon.

Vurdering av avvik:

- Det er påvist mangelfull ventilasjon på ett eller flere rom i boligen.

Konsekvens/tiltak

- Det bør etableres veggventiler/vindusventiler i alle oppholdsrom som ikke har det.

Kostnadsestimat: Under 10 000

TG 1 Andre VVS-installasjoner

Luft til luft varmepumpe.

Årstall: 2019

Kilde: Produksjonsår på produkt

TG 2 Varmtvannstank

Varmtvannstanken er på ca 120 liter.

Vurdering av avvik:

- Det er ikke påvist tilfredsstillende avrenning eller annen kompenserende løsning fra varmtvannstank.
- Det er ikke påvist tilfredsstillende el-tilkobling av varmtvannstank iht. gjeldende forskrift.

Konsekvens/tiltak

- Det bør etableres tilfredsstillende el-tilkobling etter gjeldende forskrift.
- Det bør etableres tilfredsstillende avrenning eller lekkasjesikring ved varmtvannstank.

Kostnadsestimat: Under 10 000



Tilstandsrapport

TG 3 Elektrisk anlegg

Dette er en forenklet kontroll begrenset til de spørsmål og undersøkelser som forskrift til avhendingslova (tryggere bolighandel) § 2-18 inneholder. Dette kan ikke sammenlignes med en kontroll utført av offentlig myndighet (Det lokale eltilsyn) eller registrert elektrovirksomhet, og en bygningsakkyndig har verken kompetanse eller lov til å foreta en slik kontroll.

Tilstandsgraden er vurdert ut fra den forenklede og begrensede kontrollen som forskriften inneholder. El-anlegget kan ha feil og mangler som en slik forenklet undersøkelse ikke vil avdekke. Vær derfor oppmerksom på denne risikoen, og søk videre veiledning eller få en fullstendig kontroll utført av registrert elektrovirksomhet.

Boligen har sikringsskap med automatsikringer plassert i trapp. Det er hovedsaklig åpent elektrisk anlegg.

1. Foreligger det eltilsynsrapport de siste 5 år, og det er ikke foretatt arbeid på anlegget etter denne, utenom retting av eventuelle avvik i eltilsynsrapport (dvs en el-tilsynsrapport uten avvik)?

Nei

Spørsmål til eier

2. Når ble det elektriske anlegget installert eller sist gang totalt rehabilitert (årstall)? Med totalt rehabilitert menes fullstendig utskiftet anlegg fra inntakssikring og videre.

Ukjent.

3. Er alle elektriske arbeider/anlegg i boligen utført av en registrert elektroinstallasjonsvirksomhet?

Ukjent

4. Er det elektriske anlegget utført eller er det foretatt tilleggsarbeider på det elektriske anlegget etter 1.1.1999?

Ja Det ligger samsvarserklæring for bytte av sikringer i sikringsskap. Utover dette er det ikke fremvist samsvarserklæringer for arbeid som er utført.

Eksisterer det samsvarserklæring?

Ukjent

5. Foreligger det kontrollrapport fra offentlig myndighet – Det Lokale Eltilsyn (DLE) eller eventuelt andre tilsvarende kontrollinstanser med avvik som ikke er utbedret eller kontrollen er over 5 år?

Ukjent

6. Forekommer det ofte at sikringene løses ut?

Ukjent

7. Har det vært brann, branntilløp eller varmgang (for eksempel termiske skader på deksler, kontaktpunkter eller lignende) i boligens elektriske anlegg?

Ukjent

Generelt om anlegget

8. Er det tegn til at det har vært termiske skader (tegn på varmgang) på kabler, brytere, downlights, stikkontakter og elektrisk utstyr? Sjekk samtidig tilstanden på elektrisk tilkobling av varmtvannsbereder, jmfør eget punkt under varmtvannstank

Nei

9. Er der synlig defekter på kabler eller er disse ikke tilstrekkelig festet?

Ja

Inntak og sikringsskap

10. Er det tegn på at kabelinnføringer og hull i inntak og sikringsskap ikke er tette, så langt dette er mulig å sjekke uten å fjerne kapslinger?

Nei

11. Finnes det kursfortegnelse, og er den i samsvar med antall sikringer?

Ja

12. Foreta en helhetsvurdering av det elektriske anlegget, dets alder, allmenne tilstand og fare for liv og helse. Bør det elektriske anlegget ha en utvidet el-kontroll?

Ja Det er betydelig avvik på det elektriske arbeidet i boligen, men løse ledninger og kontakter. Det må utføres utbedring av det elektriske anlegget som straks tiltak.

Kostnadsestimat: 100 000 - 300 000

Tilstandsrapport



Løse ledninger og kontakter.

TG 3 Branntekniske forhold

Dette er en forenklet kontroll begrenset til de spørsmål som fremkommer under. Tilstandsgraden er basert på retningslinjer til disse spørsmålene i bransjestandarden NS3600. Dette kan ikke sammenlignes med en fullstendig kontroll av branntekniske forhold av offentlig myndighet, eller en vurdering av boligens branntekniske forhold eller prosjektering fra en rådgiver med spesialkompetanse. En bygningssakkyndig har verken kompetanse til å gi slik veiledning eller lov til å foreta en slik kontroll.

Tilstandsgraden er vurdert ut fra den forenklede og begrensede kontrollen. Det kan være feil og mangler om branntekniske forhold som en slik forenklet undersøkelse ikke vil avdekke. Vær derfor oppmerksom på denne risikoen, og søk videre veiledning eller rådgivning.

Boligen har eldre brannslukningsapparat med ukjent alder og ingen røykvarslere.

1. Er det mangler på røykvarslere i boligen iht. forskriftskrav på søknadstidspunktet, men minst Byggeforskrift 1985?
Ja
2. Er det mangler for brannslukningsutstyr i boligen iht. forskriftskrav på søknadstidspunktet, men minst Byggeforskrift 1985?
Nei
3. Er det skader på brannslukkingsutstyr eller er apparatet eldre enn 10 år?
Ja
4. Er det skader på røykvarslere?
Nei

Kostnadsestimat: Under 10 000



TOMTEFORHOLD

Byggegrunn

Det er ukjent byggegrunn.

TG 2 Drenering

Tilstandsrapport

Punktet må sees i sammenheng **Rom under terreng*

Ukjent drenering.

Vurdering av avvik:

- Det mangler, eller på grunn av alder er det sannsynlig at det mangler, utvendig fuksikring av grunnmuren ved kjeller/underetasje.

Konsekvens/tiltak

- Fuksikring av muren må etableres inkl. klemlist.

Kostnadsestimat: 100 000 - 300 000

TG 2 Grunnmur og fundamenter

Bygningen har betonggrunnmur.

Vurdering av avvik:

- Grunnmuren har sprekkdannelser.

Konsekvens/tiltak

- Andre tiltak:

Slike sprekker må kontrolleres over tid for å overvåke endringer. Sprekker bør uansett tettes for å unngå frostspregning.

Kostnadsestimat: Under 10 000



TG 2 Terrengforhold

Terreng rundt boligen består i hovedsak av plenarealer og fjell.

Vurdering av avvik:

- Det er påvist dårlig fall eller flatt terreng inn mot grunnmur og dermed muligheter for større vannansamlinger.
- Eiendommen ligger i rasfarlig/skredutsatt område.

Iht. Kommuneplan.

Konsekvens/tiltak

- Det bør foretas terrengjusteringer.

Anbefalt fall på terreng er 1:50, 3 m fra grunnmur. (Det vil si jevnt fall på minimum 60 mm, 3 m fra grunnmur).

Ved søknad om tilbygg eller oppføring av nytt bygg på eiendommen, kan det komme krav om geotekniske undersøkelser.

Kostnadsestimat: 10 000 - 50 000

TG 2 Utvendige vann- og avløpsledninger

Utvendige avløpsrør er av ukjent type. Det er offentlig avløp via private stikkledninger. Utvendige vannledninger er av ukjent type. Det er offentlig vannforsyning via private stikkledninger.



Tilstandsrapport

Det er ikke mottatt opplysninger om feil på vann og avløp.

Vurdering av avvik:

- Mer enn halvparten av forventet brukstid er passert på utvendige avløpsledninger.
- Mer enn halvparten av forventet brukstid er passert på utvendige vannledninger.

Konsekvens/tiltak

- Det er ikke behov for utbedringstiltak siden anlegget fungerer i dag, men ut ifra alder kan skader plutselig oppstå på eldre anlegg.

Kostnadsestimat: Ingen umiddelbar kostnad



Konklusjon og markedsvurdering

Formål med takseringen: Salg

Hovedbyggets BRA/BRA-i

117 m²/117 m²

Enebolig: Vaskerom, Bad, Bod, Annet, 2 Trapperom, 4 Soverom, Alkove, Entré, Kjøkken, 2 Stuer

Detaljert oppstilling over areal finnes i rapporten.

Markedsverdi

Kr 1 600 000

Vurdering av hva verdien er i det åpne eiendomsmarkedet på vurderingstidspunkt. I tilfelle det er andel fellesgjeld/fellesformue, boret, bruksrett eller festet tomt, er det gjort fradrag/tillegg for dette.

Les mer om markedsverdi på siste side i rapporten.

Teknisk verdi bygninger, med tomteverdi

Kr 2 450 000

Kostnaden ved å oppføre et tilsvarende bygg i henhold til dagens lovverk, med fradrag for utidsmessighet, elde, vedlikeholds mangler, gjenstående arbeider, tilstandssvekkelser og forskriftsmangler.

Les mer om teknisk verdi på siste side i rapporten.

Markedsverdi

1 600 000

Konklusjon markedsverdi

1 600 000

Markedsvurdering

Eiendommens type og standard gjør at det er få eller ingen sammenlignbare eiendommer i umiddelbar nærhet eller nært i tid. Det er sammenlignet omsetninger for tilsvarende eiendommer i området, som vist nedenfor, men disse eiendommene ligger geografisk noe fra takstobjektet eller er noen år tilbake i tid. Markedsverdien er satt ut fra disse vurderingene. Det begrensede utvalget i sammenlignbare eiendommer gjør verdifastsettelsen usikker. Det er gjort betydelig fratrukk i markedsverdien pga. boligens svært dårlige stand.

Sammenlignbare salg

EIENDOM	SALGSDATO	PRISANT	PRIS	FELLESGJ.	TOTALPRIS	M ² PRIS
1 Sagtomtveien 13 ,1930 AURSKOG 111 m ² 1985 3 sov	12-03-2022	2 990 000	3 200 000	0	3 200 000	28 829
2 Kvennhusveien 4 ,1930 AURSKOG 133 m ² 1973 3 sov	10-02-2022	3 800 000	3 600 000	0	3 600 000	27 068
3 Seljeveien 3 ,1930 AURSKOG 148 m ² 1976 3 sov	20-06-2023	4 150 000	3 975 000	0	3 975 000	26 858
4 Lokshaugveien 52 ,1930 AURSKOG 128 m ² 1954 3 sov	13-04-2021	2 950 000	2 900 000	0	2 900 000	22 656
5 Sagtomtveien 11 ,1930 AURSKOG 211 m ² 1984 3 sov	07-11-2023	4 275 000	4 150 000	0	4 150 000	19 668

Om sammenlignbare salg

Utvalget er i utgangspunktet basert på likhetskriterier i forhold til den takserte boligen, men merk at det likevel kan være betydelige forskjeller i eksempel byggeår, arealer, soverom, beliggenhet, solforhold, utsyn mm. I tillegg vil det også kunne være store forskjeller i teknisk standard på de sammenlignbare boligene. Utvalget vil også kunne inneholde omsetningspriser som går vesentlig tilbake i tid. De ovennevnte forskjeller vil derfor være vurdert av takstmann og korrigert for i fastsettelsen basert på en skjønnsmessig vurdering av markedsverdi.

Beregninger

Årlige kostnader

Kommunale avgifter inkl. eiendomsskatt.	Kr.	23 000
I tillegg må det påregnes kostnader til egne forsikringer, strøm, vedlikehold m.m.	Kr.	1
Sum Årlige kostnader (Avrundet)	Kr.	23 000

Teknisk verdi bygninger

Enebolig

Normale byggekostnader (utregnet som for nybygg)	Kr.	4 650 000
Fradrag (utidsmessighet, elde, vedlikeholdsmangler, gjenstående arbeider, svekkelser og forskriftsmangler)	Kr.	- 3 700 000
Sum teknisk verdi - Enebolig	Kr.	950 000

Sum teknisk verdi bygninger	Kr.	950 000
------------------------------------	------------	----------------

Tomteverdi

Tomteverdi er en beregnet verdi for tomten slik den fremstår på befaringstidspunktet. Tomteverdien består av normal tomtekostnad i det aktuelle området og en vurdert verdi for beliggenhet. Normal tomtekostnad fremkommer ved å beregne teknisk verdi for råtomt, infrastruktur på tomten samt opparbeiding / beplantning, arrondering av terrenget og markedsstilpasning for beliggenhet.

Normal tomteverdi	Kr.	500 000
Markedsstilpasning for attraktivitet / beliggenhet	Kr.	+ 1 000 000
Beregnet tomteverdi	Kr.	1 500 000

Tomteverdi og teknisk verdi bygninger

Tomteverdi og teknisk verdi bygninger for det aktuelle takstobjektet (Avrundet)	Kr.	2 450 000
--	------------	------------------

Arealer, byggetegninger og brannceller

Standard gjeldende fra 01.01.2024

Arealmålinger og arealoppsett er basert på Norsk standard 3940:2023 Areal- og volum-beregninger av bygninger. Arealet gjelder for tidspunktet da boligen ble målt

Hva er måleverdig areal?

Arealet i rommet må ha minst 1,90 m fri høyde over gulvet og minst bredde på 0,60 m. Et loft med skråtak vil for eksempel bare få registrert målbart areal der høyden er minst 1,90 m og bredden minst 0,60 m. Rommet må ha dør eller luke, og gangbart gulv.

Hva er bruksareal?

BRA = BRA-i + BRA-e + BRA-b

Bruksarealet for bygningen er bruttoarealet minus arealet som opptas av yttervegger.

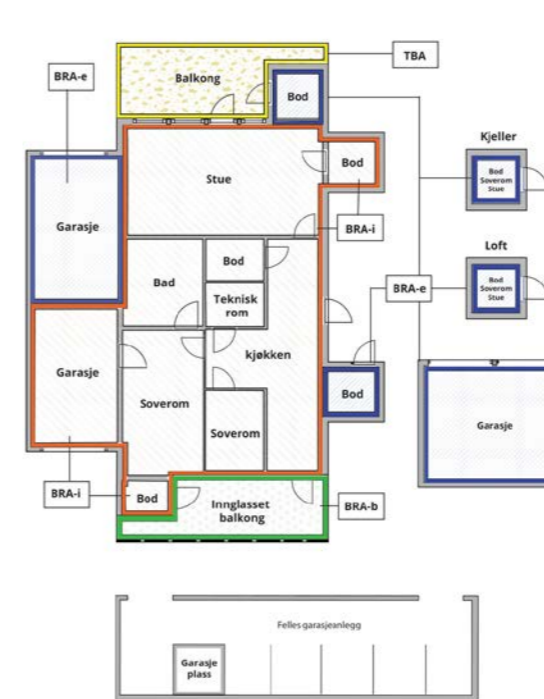

Internt bruksareal (BRA-i)	Arealet innenfor boenheten(e)
Eksternt bruksareal (BRA-e)	Arealet av alle rom utenfor boenheten(e) og som tilhører denne, slik som for eksempel bod
Innglasset balkong mv (BRA-b)	Arealet av innglasset balkong, veranda eller altan når denne er tilknyttet boenheten(e)
Terrasse- og balkongareal (TBA)	Arealet av terrasser, åpne balkonger og åpen altan tilknyttet boenheten(e)

Gulvareal (GUA)
Er sum av BRA (bruksareal) og ALH (areal med lav takhøyde).
Areal med lav takhøyde (ALH) er ikke måleverdig areal, som skyldes skråtak og lav himlingshøyde.
GUA kan opplyses i markedsføring der det er aktuelt for den konkrete boligen og kun sammen med BRA-i, for eksempel der gulvflaten har en verdi og har funksjon ved møblering og bruk av rommene. Ikke innredet areal som kaldloft, måles og oppgis normalt ikke.

Carport og/eller garasje plass i felles garasjeanlegg er ikke måleverdig areal

Arealet kan ikke alltid fastsettes nøyaktig

Areal kan være komplisert eller umulig å måle opp nøyaktig fordi det er vanskelig å fastslå tykkelsen på innervegger, skjevheter i og utforming av bygningskonstruksjoner som karnapp, buer og vinkler som ikke er rette, åpne rom over flere etasjer og så videre.

Eiendommens markedsverdi kan ikke baseres på en matematisk beregning basert på antall kvadratmeter opplyst i rapporten. Opplysninger om areal kan altså ikke alene benyttes for å beregne eiendommens verdi.

Den bygningsakkyndige kan avdekke eventuelle bruksendringer og avvik i branncelleinndeling

Den bygningsakkyndige ser på byggetegninger hvis de er tilgjengelige og dette er en del av oppdraget, og vurderer bruken av boligen opp mot tegningene. Hvis den bygningsakkyndige avdekker at en bolig ikke ser ut til å være delt opp i brannceller etter kravene i byggt teknisk forskrift på befaringstidspunktet, skal det opplyses om dette.

Reglene om bruksendring og brannceller kan være kompliserte. Søk videre faglige råd om rapporten ikke gir deg svar. Den bygningsakkyndige kan ikke vurdere og svare på alle spørsmål, og kan heller ikke vite om kommunen kan gi unntak for kravene som gjelder. [Vil du vite mer?](#)

Om brannceller

En branncelle er hele eller avgrensede deler av en bygning hvor en brann fritt kan utvikle seg uten at den kan spre seg til andre bygninger eller andre deler av bygningen i løpet av en fastsatt tid.

Om bruksendring

Bruksendring er å endre bruken av et rom fra en tillatt bruk til en annen. Dette kan kreve søknad og tillatelse, for eksempel hvis du endrer et rom fra bod til soverom eller arbeidsrom, eller hvis du endrer en bolig til to separate boliger.

Rom for varig opphold har krav til takhøyde, romstørrelse, rømningsvei og lysforhold som må være oppfylt. Du kan søke kommunen om unntak for kravene, men kan ikke regne med å få unntak for krav som går på helse og sikkerhet, for eksempel krav til rømningsvei.

Bruksendring som krever godkjenning, og som ikke er søkt bruksendret, er ulovlig. Kommunen kan etter plan- og bygningsloven kapittel 32 forfølge overtredelser. Kommunen kan pålegge deg å avslutte den ulovlige bruken, eventuelt å rette eller tilbakeføre rommet til godkjent bruk.

Arealer

Enebolig

Ny arealstandard

Etasje	Bruksareal BRA m ²				Terrasse- og balkongareal (TBA)	Ikke måleverdig areal (ALH)	Gulvareal (GUA)
	Internt bruksareal (BRA-i)	Eksternt bruksareal (BRA-e)	Innglasset balkong (BRA-b)	SUM			
Kjeller							
Loftetasje	53			53			53
Etasje	64			64			64
SUM	117						117
SUM BRA	117						

Romfordeling

Etasje	Internt bruksareal (BRA-i)	Eksternt bruksareal (BRA-e)	Innglasset balkong (BRA-b)
Kjeller	Vaskerom , Bad , Bod , Annet		
Loftetasje	Trapperom , Soverom , Soverom 2, Soverom 3, Soverom 4, Alkove		
Etasje	Entré , Trapperom , Kjøkken , Stue , Stue 2		

Kommentar

Arealer er oppmålt innvendig med laser og iht. NS3940:2023. Type rom er satt iht. faktiske bruk eller skjønn hvis det er umøblert.

Kjeller har takhøyde på 1,80-1,88m og er ikke målverdig for BRA.

I stue er det påbegynt riving av gulv. Dette arealet er på ca. 7kvm og er i utgangspunktet ikke målbart pga. manglende gangbart gulv. Arealet er likevel medregnet i BRA da dette er en del av boligens naturlige areal så fort nytt gulv er lagt. Manglende gulv beskrives derfor kun her i fritekst.

Takhøyder
1.etg: ca. 2,39m.
Loftetg: ca. 2,26m.

Lovlighet

Byggetegninger

Det foreligger ikke tegninger

Kommentar: Det er kun fremvist tegninger av tilbygg fra 2011 og 2012, som ikke er blitt gjennomført.

Brannceller

Er det påvist synlige tegn på avvik i branncelleinndeling ut ifra dagens byggtetnisk forskrift?

Ja Nei

Nyere håndverkstjenester

Er det ifølge eier utført håndverkstjenester på boligen siste 5 år?

Ja Nei

Krav for rom til varig opphold

Er det påvist avvik i forhold til rømningsvei, dagslysflate eller takhøyde?

Ja Nei

Kommentar:

Total fordeling mellom P-ROM og S-ROM

Tabellen under viser fordelingen av P-ROM og S-ROM etter veiledningen til NS 3940: 2012. Dette er til informasjon og til sammenligning. Tallene er omtrentlige, kan avvike fra faktiske målinger og er ikke juridisk bindende

	P-ROM(m2)	S-ROM(m2)
Enebolig	117	0

Befarings - og eiendomsopplysninger

Befaring

Dato	Til stede	Rolle
21.6.2024	Mathias Ottosson	Takstingeniør

Matrikkeldata

Kommune	gnr.	bnr.	fnr.	snr.	Areal	Kilde	Eieforhold
3226 AURSKOG-HØLAND	187	43		0	1986.8 m ²	BEREGNET AREAL (Ambita)	Eiet

Adresse
Nordveien 47

Hjemmelshaver
Nyland Karl

Eiendomsopplysninger

Beliggenhet

Nordveien 47 ligger på Aurskog i Aurskog-Høland kommune.

Adkomstvei

Eiendommen har adkomst via offentlig veg eller gate.

Tilknytning vann

Eiendommen er tilknyttet offentlig vannforsyning via private stikkledninger.

Tilknytning avløp

Eiendommen er tilknyttet offentlig avløpsnett via private stikkledninger.

Regulering

Eiendommen ligger i et område regulert til boligbebyggelse.

Om tomten

Eiendommen har en relativt flat tomt.

Tinglyste/andre forhold

Takstingeniøren er ikke kjent om det foreligger tinglyste forhold på eiendommen.

Eiendommen ligger i gul (Lden>55dB) støysone langs riks- og fylkesveg.

Kilder og vedlegg

Dokumenter

Beskrivelse	Dato	Kommentar	Status	Sider	Vedlagt
Egenerklæring	27.06.2024		Gjennomgått		Nei
Ordrebekreftelse			Fremvist		Nei
Eiendomsverdi.no	21.06.2024		Gjennomgått		Nei
Brukstillat./ferdigatt.	26.06.2024	Iht. Aurskog-Høland kommune har ikke boligen ferdigattest.	Eksisterer Ikke		Nei
Eier	21.06.2024	Eier har ikke gitt opplysninger om boligen.	Ikke gjennomgått		Nei
Tegninger		Tegninger av eksisterende bolig finnes ikke i kommunens arkiver.	Ingen		Nei
Megler	25.06.2024	Meglerpakke med kommunale opplysninger.	Gjennomgått		Nei

Tilstandsrapportens avgrensninger

STRUKTUR•REFERANSENIVÅ•TILSTANDSGRADER

- Rapporten er basert på innholdskrav i Forskrift til avhendingslova (tryggere bolighandel). Formålet er å gi en tilstandsanalyse til bruk for den som bestiller og/eller i et salg til forbruker, og ikke for andre tredjeparter. Rapportens omfang, struktur, metode og begrepsbruk følger i hovedsak Norsk Standard NS 3600:2018 (Teknisk tilstandsanalyse ved omsetning av bolig), samt Takstbransjens retningslinjer ved tilstandsrapportering for boliger og Takstbransjens retningslinjer for arealmåling.
- Tilbakeholdt eller uriktig informasjon som har betydning for vurderingen, er ikke bygningssakkyndiges ansvar. Rapporten beskriver avvik, altså en tilstand som er dårligere enn referansenivået. Rapporten framhever normalt ikke positive sider ved boligen ut over det som fremgår av tilstandsgradene.
- Tilstanden angis i rapporten og gir uttrykk for en gitt forventet tilstand blant annet vurdert ut fra alder og normal bruk slik:

i) **Tilstandsgrad 0, TG0:** Ingen avvik eller skader. I tillegg må bygningsdelen være tilnærmet ny, mindre enn 5 år, og det foreligger dokumentasjon på faglig god utførelse.

ii) **Tilstandsgrad 1, TG1:** Mindre avvik. Normal slitasje. Strakstiltak ikke nødvendig. TG1 kan gis når bygningsdelen er tilnærmet ny og det ikke foreligger dokumentasjon på faglig god utførelse.

iii) **Tilstandsgrad 2, TG2:** Vesentlige avvik, og mindre avvik som etter NS 3600 gir TG 2, men som ikke nødvendigvis krever umiddelbare tiltak. I denne rapporten kan TG2 i Rapportensammendrag være inndelt i TG2 som krever tiltak og de som ikke krever umiddelbare tiltak. Konstruksjonen har normalt enten feil utførelse, en skade eller symptomer på skade, sterk slitasje eller nedsatt funksjon. Vedlikehold eller tiltak trengs i nær fremtid, det er grunn til å varsle fare for skader på grunn av alder eller overvåke spesielt på grunn av fare for større skade eller følgeskade. For skjulte konstruksjoner vil alder i seg selv være et symptom som kan gi TG2. For synlige konstruksjoner kan alder sammen med andre symptomer og momenter gi TG2. Avvik under TG2 kan gis sjablongmessig anslag.

iv) **Tilstandsgrad 3, TG3:** Store eller alvorlige avvik. Kraftige symptomer på forhold som man må regne med trenger utbedring straks eller innen kort tid. Påvist funksjonssvikt eller sammenbrudd. Avvik under TG3 skal gis sjablongmessig anslag.

v) **Tilstandsgrad TGiu:** Ikke undersøkt/ikke tilgjengelig for undersøkelse.

- Ved TG0 og TG1 gis det normalt ingen begrunnelse for valg av tilstandsgrad, fordi bygningen eller bygningsdelen da bare har normal slitasje. For anbefalte tiltak ved TG2 og TG3 må brukeren av rapporten vurdere om tiltakene er nødvendige og lønnsomme. Hva det vil koste å utbedre rom eller bygningsdeler er et sjablongmessig anslag basert på registrert avvik og angitte tiltak i rapporten. Anslaget er gitt på generelt grunnlag og basert på erfaringstall i seks intervaller, og kan ikke forveksles med en konkret vurdering og tilbud fra en entreprenør eller håndverker. Det må eventuelt innhentes tilbud for en nærmere undersøkelse, og konkret og nøyaktig vurdering av utbedringskostnad. Kostnader til ikke oppdagede avvik/utbedringer/feil kan forekomme. Utbedringskostnad avhenger av personlige preferanser og markedspris på materialer og tjenesteyter.

PRESISERINGER

- Avvik vurderes ut fra tekniske forskrifter på godkjenningstidspunktet for bygget. Noen bygningsdeler vurderes

etter gjeldende teknisk forskrift på befaringstidspunktet. Dette gjelder blant annet:

i) Bad, vaskerom (våtrom)

ii) Forhold rundt brann, rømming, sikkerhet, for eksempel rekkverkshøyder/åpninger, ulovlige bruksendringer, brannceller mv.

• For skjulte konstruksjoner slik som vann og avløp uten dokumentasjon, er kvalitet og alder vurdert.

• Fastmonterte installasjoner, for eksempel innfelt belysning (downlights), demonteres ikke for å sjekke dampsperrer bak. Dette av hensyn til bygningssakkyndiges kompetanse og risikoen for skade.

• Kontroll av fukt i konstruksjonen ved hulltaking i bad og vaskerom (våtrom), rom under terreng (kjelleretasje, underetasje og sokkeletasje) eller andre bygningsdeler skjer etter eiers aksept. Hulltaking av våtrom og rom under terreng kan unntaksvis unnlates, se Forskrift til Avhendingsloven.

• Kontroll av romfunksjoner for P-ROM utføres kun når det ikke foreligger godkjente og byggemeldte tegninger, eller når tegninger ikke stemmer med dagens bruk.

• Bygningssakkyndig gir en forenklet vurdering av branntekniske forhold og elektriske installasjoner i boligen dersom det er mer enn fem år siden sist boligen hadde el-tilsyn. Bygningssakkyndig kan anbefale å konsultere offentlige myndigheter eller kvalifisert elektrofaglig fagperson ved behov for grundigere undersøkelser.

TILLEGGSENDERSØKELSER

Etter avtale kan tilstandsanalysen utvides til også å omfatte tilleggsundersøkelser utover minimumskravet i forskriften.

BEFARINGEN

Rapporten gir en vurdering av byggverk og bygningsdeler som bygningssakkyndig har observert, og som fremkommer av Forskrift til avhendingsloven. Rapporten er likevel ingen garanti for at det ikke kan finnes skjulte feil, skader og mangler. NS 3600:2018 (Teknisk tilstandsanalyse ved omsetning av bolig) har undersøkelsesnivå fra 1 til 3, der undersøkelsesnivå 1 er det laveste og baseres på visuell observasjon. Rapporten baseres på undersøkelsesnivå 1 med få unntak (våtrom og rom under terreng). I praksis betyr dette at gjennomføringen av befaringen begrenses som følger:

• Det utføres kun visuelle observasjoner på tilgjengelige flater uten fysiske inngrep (f.eks. riving).

• Flater som er skjult av snø eller på annen måte ikke er tilgjengelig eller skjult, blir ikke kontrollert. Det foretas ikke funksjonsprøving av bygningsdeler, som isolasjon, piper, ventilasjon, el. anlegg, osv.

• Det gis ingen vurdering av boligens tilbehør, hvite- og brunevarer og annet inventar. Dette gjelder også integrert tilbehør.

• Inspisering av yttertak er basert på det som er synlig, normalt på innsiden fra loftet og utvendig fra stige/bakkenivå. Befaring av tak må være sikkerhetsmessig forsvarlig for å kunne gjennomføres.

• Stikkprøvetakninger er utvalgt tilfeldig og kan innebære kontroll under overflaten med spiss redskap eller lignende.

Tilstandsrapportens avgrensninger

UTTRYKK OG DEFINISJONER

• **Tilstand:** Byggverkets eller bygningsdelens tekniske, funksjonelle eller estetiske status på et gitt tidspunkt.

• **Symptom:** Observerbart forhold som gir indikasjon på hvilken tilstand et byggverk eller en bygningsdel befinner seg i. Benyttes ved beskrivelse av avvik.

• **Skadegjørere:** Zoologiske eller biologiske skadegjørere, i hovedsak råte, sopp og skadedyr.

• **Fuktsøk:** Overflatesøk med egnet søkeutstyr (fuktindikator) eller visuelle observasjoner.

• **Fuktmåling:** Måling av fuktinnhold i materiale eller i bakenforliggende konstruksjon ved bruk av egnet måleutstyr (blant annet hammerelektrode og pigger).

• **Utvidet fuktsøk (hulltaking):** Boring av hull for inspeksjon og fuktmåling i risikoutsatte konstruksjoner, primært i tilstøtende vegger til bad, utforede kjellervegger og eventuelt i oppforede kjellergulv.

• **Normal slitasjegrad:** Forventet nedsliting av materiale i overflaten som er basert på enkle visuelle observasjoner. Kan vurderes sammen med bygningsdelens alder.

• **Forventet gjenværende brukstid:** Anslått tid et byggverk eller en del av et byggverk fortsatt vil være tjenlig for sitt formål (NS3600, Termer og definisjoner punkt 3.9)

AREALBEREGNING FOR BOENHETER

• Areal fastsettes etter Forskrift til avhendingsloven og Norsk Standard 3940 Areal- og volum-beregninger av bygninger fra 2023.

• Areal oppgis i hele kvadratmeter i rapporten, og gjelder for det tidspunkt oppmålingen fant sted.

• **Bruksareal (BRA)** er det måleverdige arealet som er innenfor omsluttete vegger målt i gulvhøyde (bruttoareal minus arealet som opptas av yttervegger). I tillegg til gulvhøyde gjelder regler om fri bredde for at arealet skal være måleverdige, med betydning for BRA av for eksempel loft med skråtak. BRA består av internt bruksareal (BRA-i), eksternt bruksareal (BRA-e) og innglasset balkong mv (BRA-b). Terrasse- og balkongareal (TBA) opplyses der tilstandsrapporten skal benyttes i boligomsetningen og der det er aktuelt. I tillegg kan gulvareal (GUA) og areal med lav takhøyde (ALH) opplyses sammen med BRA der det er aktuelt og en del av oppdraget. Rom skal ha atkomst og gangbart gulv for å kunne regnes som BRA/måleverdige areal.

• Areal måles og oppgis dersom arealet oppfyller krav til måleverdighet, slik som at arealet må ha minst en bredde på 0,6m og minst en høyde på 1,9 m osv. Et rom kan være i strid med teknisk forskrift og mangle godkjenning hos kommunen for den aktuelle bruken, uten at dette får betydning for om arealet måles og oppgis i tilstandsrapporten. Når arealet måles tas det ikke hensyn til om arealet er lovlig oppført eller om bruken er lovlig, bruksendringer, lysforhold eller andre sikkerhetsmangler.

• Eiendommens markedsverdi kan ikke baseres på en rent matematisk beregning i forhold til antall kvadratmeter opplyst i rapporten. Opplysninger om areal kan altså ikke alene benyttes for beregning av eiendommens verdi.

• Rom som ligger utenfor boenheden, men som eier har påvist og/eller opplyst at tilhører boenheden, er oppmålt og inkludert i BRA-e. Det er ikke fremvist dokumentasjon på at rommet tilhører boenheden, med mindre dette er angitt særskilt. Rom utenfor boenheden kan omdisponeres av borettslaget/sameiet og dette kan påvirke boligens BRA. Vær oppmerksom på at NS 3940:2023 og eierseksjonsloven har ulik definisjon av fellesareal. Ved arealmåling gjelder NS 3940:2023 som definerer fellesareal slik: "Delen av bygning som brukes av to eller flere bruksenheter eller til bygningens forvaltning, drift eller vedlikehold.

• I en overgangsperiode skal rapporter som benyttes i boligomsetningen eller dersom det er en del av oppdraget også opplyse om fordelingen mellom P-ROM og S-ROM med utgangspunkt i definisjonene som fremkommer av veiledningen til Norsk Standard 3940 Areal- og volum-beregninger av bygninger fra 2012. Fordelingen mellom P-ROM og S-ROM er basert på veiledningen og bygningssakkyndiges eget skjønn. P-ROM er måleverdige rom som benyttes til kort eller langt opphold. S-ROM er måleverdige rom som benyttes til lagring, og tekniske rom. Bruken av et rom på befaringstidspunktet har betydning for om rommet defineres som P-ROM eller S-ROM. Dette betyr at rommet både kan være i strid med teknisk forskrift og mangle godkjenning i kommunen for den aktuelle bruken, uten at dette vil få betydning for valg av arealkategori.

• Se øvrig informasjon om areal i rapporten, Norsk Standard 3940 (2012 og 2023) og veiledningen til disse.

PERSONVERN

Norsk takst, bygningssakkyndig og takstforetaket behandler personopplysninger som bygningssakkyndig trenger for å kunne utarbeide rapporten. Personvernerklæring med informasjon om bruk av personopplysninger og dine rettigheter finner du her [Personvernerklæring - iVerdi](#)

DELING AV PERSONOPPLYSNINGER FOR TRYGGERE BOLIGHANDEL OG MULIG RESERVASJON

Norsk takst og deres samarbeidspartnere benytter personopplysninger fra rapporten for analyse- og statistikkformål, samt utvikling og drift av produkter og tjenester for takstbransjen og andre aktører i bolig-omsetningen. Les mer om dette og hvordan du kan reservere deg på <https://www.norsktakst.no/norsk/om-norsk-takst/personvernerklaering/reservasjon/>

Vendu lager en boliganalyse basert på opplysninger fra rapporten. Les mer om dette og hvordan du kan reservere deg her: <https://samtykke.vendu.no/JA9254>

KLAGEORDNING FOR FORBRUKERE

Er du som forbruker misfornøyd med bygningssakkyndiges arbeid eller opptreden ved taksering av bolig eller fritidshus, se www.takstklagenemd.no for mer informasjon

EGENERKLÆRINGSSKJEMA

Til orientering vil dette skjema være en del av salgsoppgaven

Meglerfirma	
Aktiv EM Sørumsand	
Oppdragsnr.	
1106240192	
Selger 1 navn	
Aud Karin Nyland	
Gateadresse	
Nordveien 47	
Poststed	Postnr
AURSKOG	1930
Er det dødsbo? <input checked="" type="checkbox"/> Nei <input type="checkbox"/> Ja	
Avdødes navn	
Er det salg ved fullmakt? <input type="checkbox"/> Nei <input checked="" type="checkbox"/> Ja	
Hjemmelshavers navn	
Karl Nyland	
Har du kjennskap til eiendommen? <input checked="" type="checkbox"/> Nei <input type="checkbox"/> Ja	

Initialer selger: AKN

1

Tilleggskommentar

Selger har ikke bebodd eiendommen og har derfor ikke spesifikk kunnskap om den. Det kan derfor være skader og andre forhold ved eiendommen som ikke er spesifikt opplyst. Kjøper oppfordres derfor til å foreta en særlig grundig undersøkelse av eiendommen, gjerne med bistand av teknisk sakkyndig.

Jeg bekrefter at opplysningene er gitt etter beste skjønn. Jeg er kjent med at dersom jeg har gitt ufullstendige, uriktige eller misvisende opplysninger om eiendommen, vil forsikringselskapet kunne søke hel eller delvis regress for sine utbetalinger eller redusere sitt ansvar helt eller delvis, jfr. vilkår for boligselgerforsikring punkt 7.1 og forsikringsavtaleloven kapittel 4.

Jeg er orientert om mitt mulige ansvar som selger etter avhendingsloven, eventuelt etter kjøpsloven (aksjeboliger), og om forsikringsgiver sitt boligselgerforsikringstilbud.

Jeg er klar over at avtale om forsikring er bindende. Jeg er også klar over at premietilbudet først kan påberopes når boligen er solgt (budaksept). Premietilbudet som er gitt av megler er bindende for forsikringsgiver i 6 – seks – måneder fra oppdragsinngåelse med megler.

Etter dette vil premien og forsikringsvilkårene kunne justeres. Når premietilbudet ikke lenger er bindende for forsikringselskapet må egenerklæringsskjemaet signeres på nytt og eventuelle endringer påføres. Det vil da være forsikringspremien og forsikringsvilkårene på ny signeringsdato som legges til grunn.

Det kan ikke tegnes boligselgerforsikring ved følgende salg:

- mellom ektefeller eller slektninger i rett oppstigende eller nedstigenede linje, søsken, eller
- mellom personer som bor eller har bodd på boligeiendommen og/eller
- når salget skjer som ledd i sikret næringsvirksomhet/er en næringseiendom
- etter at boligeiendommen er lagt ut for salg.
- ved salg av helårs- og fritidsbolig er det krav til at det foreligger tilstandsrapport i henhold til Forskrift til avhendingslova (tryggere bolighandel).

Forsikringselskapet kan ved skriftlig samtykke akseptere tegning av forsikring også i ovennevnte tilfeller.

Dersom forsikringselskapet ikke har gitt skriftlig samtykke, kan erstatningen bortfalle.

Ved oppgjørsoppdrag trer forsikringen i kraft når kontrakten er signert av begge parter, begrenset til siste 12 måneder før overtakelse.

Forøvrig oppfordrer selger potensielle kjøpere til å undersøke eiendommen grundig, jf avhendingsloven § 3-10 og kjøpsloven § 20 (aksjeboliger).

Gyldig forsikring forutsetter at det for helårs- og fritidsbolig foreligger tilstandsrapport som er i henhold til Forskrift til avhendingslova (tryggere bolighandel).

- Jeg ønsker boligselgerforsikring, og bekrefter å ha mottatt og lest forsikringsvilkårene og informasjonsbrosjyre til selger i forbindelse med kjøp av boligselgerforsikring. Forsikringen trer i kraft på det tidspunkt det foreligger en budaksept mellom partene, begrenset til tolv måneder før overtagelse. Ved oppgjørsoppdrag trer forsikringen i kraft når kontrakten er signert av begge parter, begrenset til siste 12 måneder før overtakelse. Jeg bekrefter med dette at eiendommen ikke er en næringseiendom, at den ikke selges som ledd i næringsvirksomhet eller mellom ektefeller eller slektninger i rett oppstigende eller nedstigende linje, søsken, eller mellom personer som bor eller har bodd på boligeiendommen. Gyldig forsikring forutsetter at det for helårs- og fritidsbolig foreligger tilstandsrapport som er i henhold til Forskrift til avhendingslova (tryggere bolighandel). Forsikringen er ugyldig dersom den tegnes i strid med forsikringsvilkårene. Jeg er innforstått med at eiendomsmegleren ikke har fullmakt til å gjøre unntak fra ovennevnte begrensninger. Jeg er oppmerksom på at 8% av total forsikringskostnader honorar til Söderberg & Partners.
- Jeg ønsker ikke boligselgerforsikring, men megler har tilbudt meg å kjøpe slik forsikring.
- Jeg kan ikke kjøpe boligselgerforsikring ihht vilkår.

Initialer selger: AKN

2

NAME OF SIGNER	IDENTIFIER	TIME	ELECTRONIC ID
Aud Karin Nyland	7ffd957624db0548e1eee56 e3d3268bdb263026b	27.06.2024 09:40:42 UTC	Signer authenticated by Nets One time code

Document reference: 1106240192

- This is a PDF document digitally signed by Nets' E-Signing service.
- The document's integrity is protected by signing and sealing the contents with a certificate issued to Nets by a third party. Validating the signature confirms that the contents have not been modified since the time of signing.
- For more information about document formats, see <https://www.nets.eu/developer>

Nordveien 47

Nabolaget Bokstad - vurdert av 24 lokalkjente

Nabolaget spesielt anbefalt for

- Familier med barn
- Etablerere
- Husdyreiere



Offentlig transport

Aurskog stasjon Linje 470, 470E	3 min	0.2 km
Blaker stasjon Linje R14	15 min	14.4 km
Oslo Gardermoen	48 min	

Skoler

Aursmoen skole (1-10 kl.) 664 elever, 40 klasser	3 min	2.2 km
Haneborg skole (1-7 kl.) 91 elever, 7 klasser	5 min	4.2 km
Bjørkelangen videregående skole 674 elever, 32 klasser	9 min	9.2 km
Kjelle videregående skole 180 elever, 17 klasser	11 min	10.3 km

«Landlige omgivelser, ikke håpløst langt fra Oslo. God og frisk luft, kort vei til turterreng, kort vei til buss som godt kunne gått oftere og fremfor alt senere på kvelden»



Sitat fra en lokalkjent



Opplevd trygghet
Veldig trygt 86/100



Kvalitet på skolene
Bra 70/100



Naboskapet
Høflige 64/100

Aldersfordeling

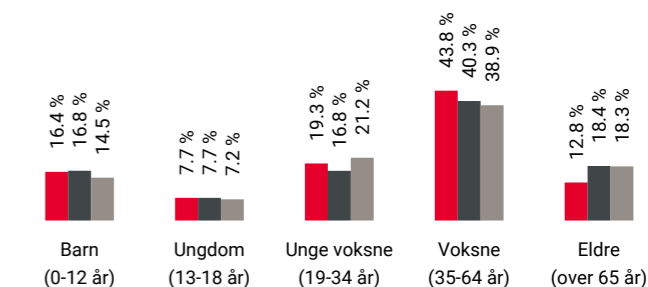

Område	Personer	Husholdninger
Bokstad	813	353
Aursmoen	3 766	1 679
Norge	5 425 412	2 654 586



Barnehager

Ole Brumm barnehage Aurskog (0-5 år) 57 barn	3 min	0.3 km
Trampen barnehage (1-5 år) 33 barn	9 min	0.6 km
Flatbyjordet barnehage (1-5 år) 69 barn	15 min	1.1 km

Dagligvare

Kiwi Aurskog	25 min
Coop Extra Aurskog Post i butikk	26 min
	1.9 km

Primære transportmidler









-  1. Egen bil
-  2. Buss

 Turmulighetene
Nærhet til skog og mark 89/100

 Støynivået
Lite støynivå 89/100

 Trafikk
Lite trafikk 82/100

Sport

-  Haugerudfeltet - ballflate (MKN) 21 min 
Ballspill 1.5 km
-  Aursmoen idrettsanlegg 3 min 
Aktivitetshall, ballspill, fotball, sand...
-  Aura trening og helse 12 min 
-  MOVA Bjørkelangen 7 min 

Boligmasse

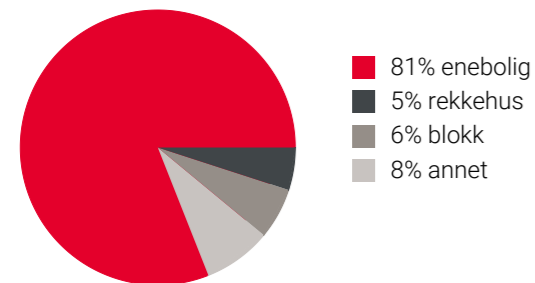

Varer/Tjenester

-  Aurskog Senter 25 min 
-  Aurskog apotek 25 min 

Aldersfordeling barn (0-18 år)

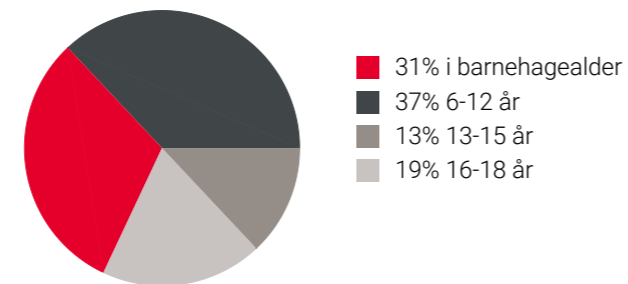

Familiesammensetning

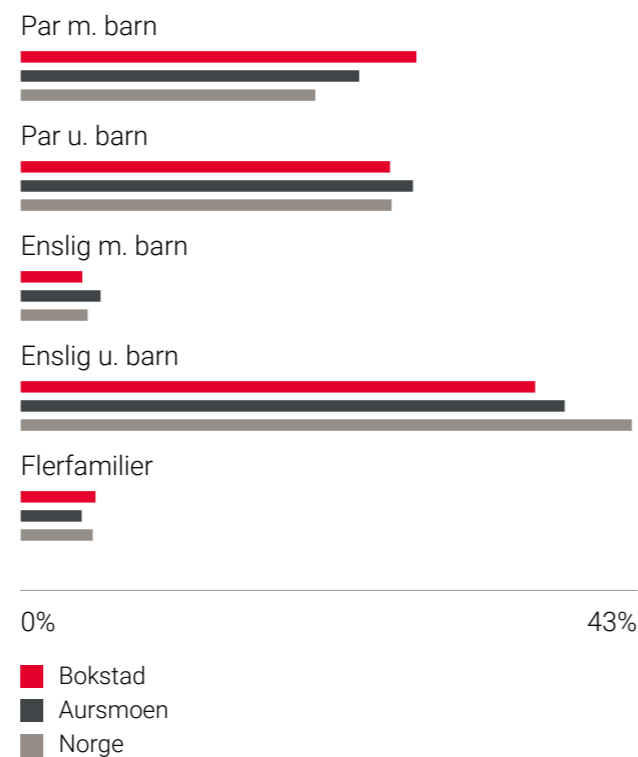

Sivilstand

		Norge
Gift	32%	33%
Ikke gift	53%	54%
Separert	11%	9%
Enke/Enkemann	4%	4%

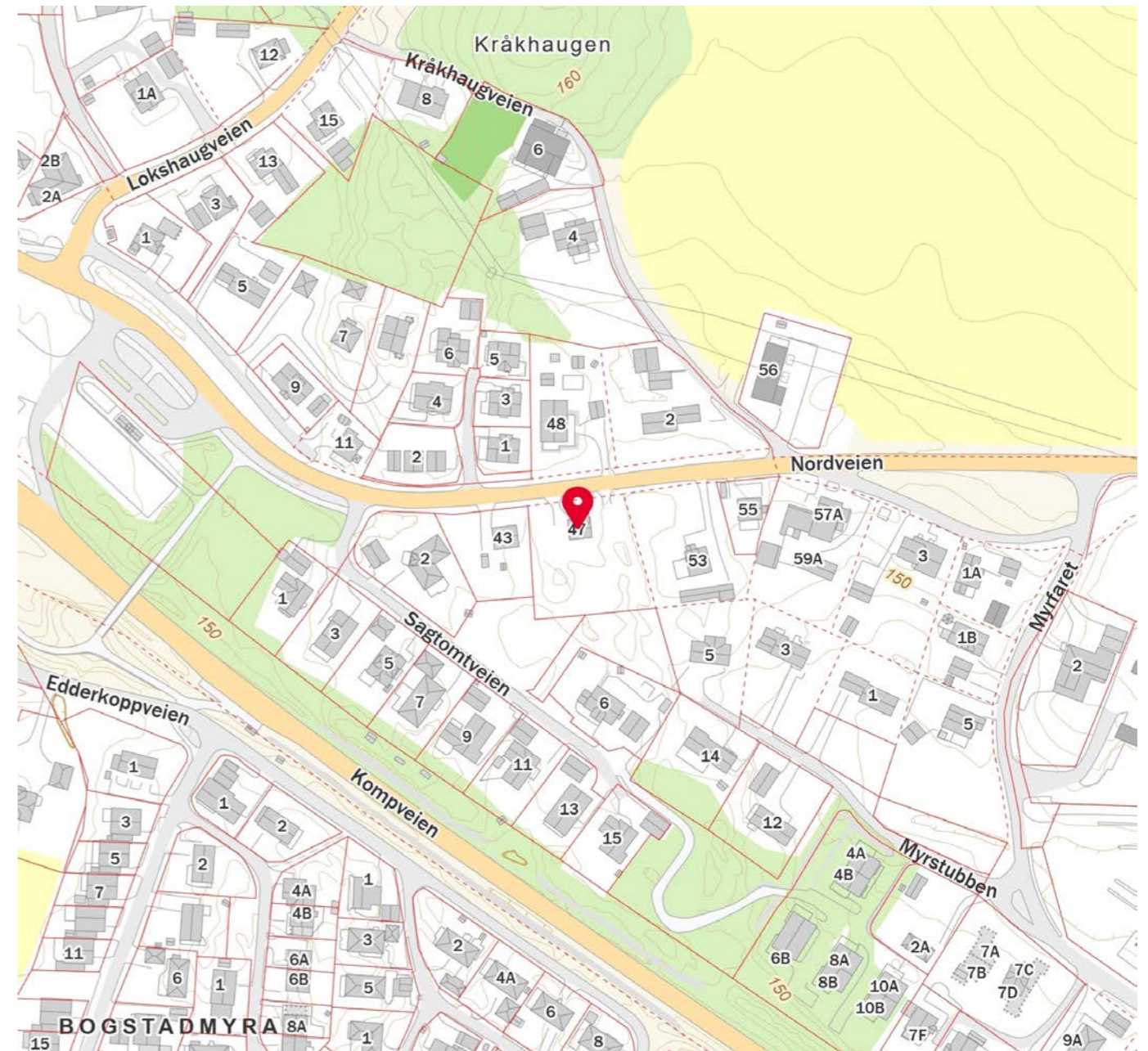
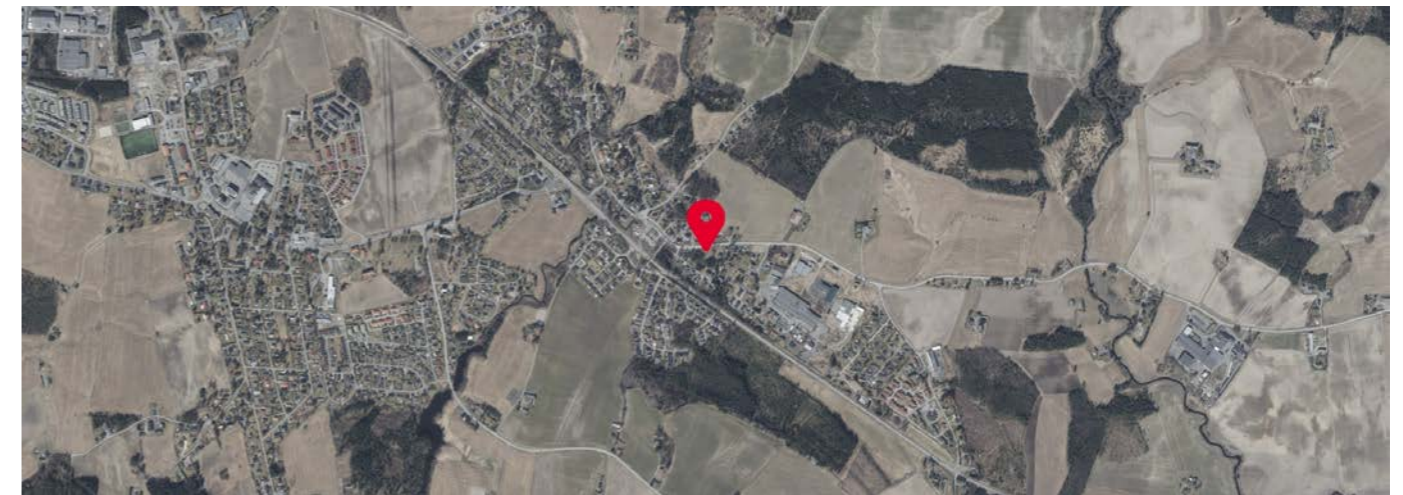



OVERSIKT OVER LØSØRE OG TILBEHØR TIL EIENDOMMEN

Oversikten er utarbeidet av Norges Eiendomsmeglerforbund, Eiendom Norge og Advokatforeningens Eiendomsmeglingsgruppe, og er gjeldende fra 1. januar 2020.

Generelt

Lov om avhending av fast eignedom (avhendingslova/avhl.) av 3. juli 1992 regulerer kjøper og selgers rettigheter og plikter ved overdragelse av fast eiendom og andeler i borettslag.

I henhold til avhl. § 3-4 skal eiendommen, når annet ikke er avtalt, overdras med innredninger og utstyr som etter lov, forskrift eller annet offentlig vedtak skal følge med. Det samme gjelder varig innredning og utstyr som enten er fastmontert eller er særskilt tilpasset bygningen, jf. avhl. § 3-5. Loven inneholder ingen detaljert oversikt over hva som omfattes av «innredning og utstyr», og over hva som skal regnes som «fastmontert eller særskilt tilpasset».

Partene kan fritt avtale hva som skal følge med eiendommen ved salg. Bransjens liste over løsøre og tilbehør som skal følge med eiendommen, er en del av avtalen mellom kjøper og selger dersom ikke annet er opplyst i salgsoppgaven, kjøper har tatt forbehold i bud eller avtale på annen måte er inngått. Der intet annet er avtalt, vil løsøre og tilbehør medfølge slik dette fremkommer av avhl. § 3-4 og § 3-5 og denne oversikt.

Produkter og installasjoner som medfølger overdras uten noen form for garantier, utover eventuell gjenværende leverandørgaranti.

Dersom det er noe i nedenstående liste som ikke finnes på eiendommen, vil det heller ikke medfølge.

1. HVITEVARER medfølger der dette er spesielt angitt i salgsoppgaven.
2. HELDEKKENDE TEPPER følger med uansett festemåte.
3. VARMEKILDER, slik som ovner, kaminer, peiser, varmpumper og panelovner, følger med uansett festemåte. Frittstående biopeiser/varmeovner og terrassevarmere medfølger ikke. Det følger ikke med varmekilder i rom som ikke har vegg- eller fastmonterte varmekilder på visning.
4. TV, RADIO OG MUSIKKANLEGG. TV-antennene og fellesanlegg for TV, herunder parabolantenne, og tuneren/dekoder/tv-boks medfølger der dette eies av selger. Veggmontert TV/flatskjerm med tilhørende festeordning samt musikkanlegg følger ikke med (se også punkt 12).
5. BADEROMSINNREDNING/UTSTYR. Badekar, dusjkabinett, dusjvegger, alle fastmonterte speil og hyller, fastmonterte glass- og håndkleholdere, herunder håndklevarmere samt baderomsinnredning, medfølger.
6. GARDEROBESKAP medfølger, selv om disse er løse. Fastmonterte garderobehyller og knagger medfølger. Innredning i garderobeskap, for eksempel løse eller fastmonterte trådkurver, hyller, stenger og lignende, medfølger.

7. KJØKKENINNREDNING medfølger, herunder også åpne, fastmonterte hyller og løs eller fastmontert kjøkkenøy.

8. MARKISER, PERSIENNER og annen type innvendig og utvendig solskjerming, gardinoppheng, lamellgardiner og liftgardiner medfølger.

9. AVTREKKSIVIFTER av alle slag, samt fastmonterte aircondition/ventilasjonsanlegg, medfølger.

10. SENTRALSTØVSUGER medfølger med komplett anlegg, herunder slange, munnstykke mm.

11. LYSKILDER. Kupler, lysstoffarmatur, fastmonterte "spotlights", oppheng og skinner med spotlights samt utelys og hagebelysning medfølger. Veggglamper, krokhengte lamper, lysekroner, prismelamper og lignende som er koblet til sukkerbit eller stikkontakt følger likevel ikke med.

12. INSTALLERTE SMARTHUSLØSNINGER med sentral som styrer lys, varme, lyd o.l., samt tilhørende trådløse enheter som brytere, sensorer, kameraer, integrerte høyttalere el. medfølger. Enkle lysstyringssystem f.eks. med en sentral som kun styrer lyspærer eller smartpærer montert i sokkel medfølger likevel ikke.

13. UTVENDIGE SØPPELKASSER og eventuelt holder/hus til disse medfølger.

14. POSTKASSE medfølger.

15. UTENDØRS INNRETNINGER slik som flaggstang, fastmontert tørkestativ, samt andre faste utearrangementer som f.eks. badestamp, boblekar/jacuzzi og liknende utendørs kar, lekestue, lekestativ, utepeis, fastmontert trommel til vannslange, medfølger. Guidekabel/avgrensingskabel til robotgressklipper medfølger, men robotgressklipper og ladestasjon for denne medfølger ikke.

16. FASTMONTERT VEGGLADER/LADESTASJON TIL EL-BIL medfølger uavhengig av hvor laderen er montert.

17. SOLCELLEANLEGG med tilhørende teknisk infrastruktur medfølger.

18. GASSBEHOLDER til gasskomfyr og gasspeis medfølger.

19. BRANNSTIGE, BRANNTAU, feiestige og lignende medfølger der dette er påbudt. Løse stiger medfølger ikke.

20. BRANNSLUKNINGSAPPARAT, BRANNSLANGE og RØYKVARSLER medfølger der dette er påbudt. Det er eier og brukers plikt til å se til at utstyret forefinnes på enhver eiendom. Hvis annet ikke er uttrykkelig avtalt, skal dette derfor alltid følge med ved salg av eiendom.

21. SAMTLIGE NØKLER til eiendommen som selger er i besittelse av skal overleveres kjøper på overtakelsen, herunder nøkler til eventuelle boder, uthus, garasjeportåpner e.l. Låses boder, uthus e.l. med hengelås, skal lås og nøkler til disse medfølge.

22. GARASJEHYLLER, bodhyller, lagringshyller og oppheng til bildekk medfølger såfremt de er fastmontert.

Planter, busker og trær som er plantet på tomten, eller fastmonterte kasser og lignende er en del av eiendommen og medfølger i handelen.

HELP Boligkjøperforsikring

Boligkjøperforsikring

- Advokathjelp ved boligkjøpet og i 5 år fremover.
- Er kjøpers motvekt til selgers boligselgerforsikring.
- Gir deg advokathjelp hele veien til rettskraftig dom, om nødvendig.

Boligkjøperforsikring **PLUSS**

- Advokathjelp ved boligkjøpet og i 5 år fremover.
- Er kjøpers motvekt til selgers boligselgerforsikring.
- Gir deg advokathjelp hele veien til rettskraftig dom, om nødvendig.
- Advokathjelp i de viktigste rettsområdene i privatlivet.

PLUSS gir boligeiere sterkt rabatterte advokathjelp. Be om råd eller hjelp i retten når du trenger det fra Norges viktigste advokatmiljø for privatpersoner.

PLUSS kan bare tegnes samtidig med boligkjøperforsikringen, og koster kun kr 2 800 i tillegg. **PLUSS** fornyes årlig - om du ønsker det.

Borettslag/aksjeleilighet:	Kr 7 200
Selveierleilighet/rekkehus:	Kr 10 400
Ene-/tomannsbolig, tomt:	Kr 15 100

Rettsområder du får hjelp med

Samboeravtale, ektepakt og arv

Forbrukerkjøp og håndverkertjenester

Utleie og naboforhold

Tomtefeste, veirett og andre servitutter

Plan- og bygningsrett

Skatt ved oppussing, utleie og eiendomssalg

Tilgang til digitale juridiske avtaler via Min side



Viktige endringer i avhendingsloven

Den 1. januar 2022 ble avhendingsloven endret på viktige punkter for både kjøper og selger. Samtidig fikk vi en ny forskrift som regulerer jobben en takstmann skal gjøre. Den nye forskriften stiller strengere krav til tilstandsrapportene som er en viktig del av kontrakten ved boligsalg. HELP, landets største advokatmiljø for boligkjøpere, har laget en kort innføring i de nye reglene.

Forbudt å selge bolig "som den er"

Du har kanskje hørt at de fleste brukte boliger har vært solgt «som de er»? Dette forbeholdet innebar at selger fraskrev seg ansvar for skjulte feil og mangler. Det var bare hvis selger hadde holdt tilbake eller gitt uriktig informasjon, eller hvis boligen var i vesentlig dårligere stand at kjøper kunne nå frem med et krav mot selger.

Fra 1. januar 2022 kan ikke selger lenger ta generelle forbehold av «som den er»-typen. Dette betyr at når vi da skal vurdere om en bolig har en mangel, må vi vurdere grundig hva som fremgår av kjøpsavtalen. Med kjøpsavtalen menes alle dokumenter og opplysninger som tilbys før kjøpet, også FINN-annonsen og alle vedleggene til salgsoppgaven. Hvis kjøpsavtalen ikke gir et klart svar (av typen "Det følger egen parkeringsplass med leiligheten" eller "Badet er renoverert av fagfolk"), må vi vurdere hva kjøper kan forvente basert på blant annet eiendommens synlige tilstand, alder, opplysningene som er gitt ved salget, feilenes art, karakter og omfang.

Egenandel

Avhendingsloven har også fått en ny bestemmelse om egenandel. Egenandelen slår først inn når det er påvist at eiendommen har en mangel. Når det er et avvik fra kontrakten som utgjør en mangel, skal oppgjøret reduseres med 10 000 kroner, uavhengig av om utbedringskostnadene er høye eller lave. Dette innebærer blant annet at kjøper ikke kan rette krav mot selger hvis det koster mindre enn 10 000 kroner å utbedre mangelen.

Selv om utbedringskostnadene er høye, kan det likevel tenkes at feil ved boligen ikke utgjør mangler etter loven. Dette avhenger av hva som er avtalt mellom partene, og hva kjøper kan forvente basert på de momentene vi har nevnt over.

Nytt om tilstandsrapporter

Tidligere ble det ikke stilt noen konkrete krav til hva en tilstandsrapport skulle inneholde og hvordan den skulle se ut. Dette hadde som konsekvens at tilstandsrapportene varierte i innhold og kvalitet. I den nye forskriften til avhendingsloven stilles det en rekke krav for at en tilstandsrapport skal regnes som godkjent.

"Vi unner ingen å stå alene"

Retts skal være rett. For alle.



Boligkjøperforsikring tegnes hos eiendomsmegler senest ved kontraktsignering og gir rett til advokathjelp inntil 5 år etter overtakelse. Forsikringen betales som del av oppgjøret ved boligkjøpet. **PLUSS**-dekningen fornyes årlig ved faktura fra HELP.

Egenandel kr 4 000 påløper ved takst, tvist eller 10 timer advokatbistand, avhengig av hva som kommer først. Meglerforetaket mottar kr 4 200/4 600/5 000 i kostnadsgodtgjørelse, avhengig av boligtype, samt et tillegg på kr 1 000 ved salg av **PLUSS**.

Vi tar forbehold om pris- og vilkårsendringer. Hvis premien ikke er innbetalt ved overtakelse, vil avtalen bli kansellert. For fullstendig informasjon om dekning og vilkår, se help.no

Har du spørsmål? Kontakt HELP på help.no/minside, telefon 22 99 99 99 eller epost post@help.no

HELP
Retts skal være rett. For alle.

HELP
Retts skal være rett. For alle.



Forts. Viktige endringer i avhendingsloven

Opplysningene i tilstandsrapporten skal gis på en forbrukervennlig måte, og det er beskrevet hva takstmannen skal vurdere og hvordan noen av undersøkelsene skal gjennomføres.

Vi har tro på at kjøpere nå vil få bedre informasjon i forkant av salget og dermed et bedre beslutningsgrunnlag.

Kjøpers undersøkelsesplikt lovfestes

Avhendingsloven har også fått en regel om undersøkelsesplikt for kjøper. Regelen tydeliggjør at kjøperen skal anses å kjenne til forhold som er tydelig beskrevet i tilstandsrapporten eller annen relevant salgsdokumentasjon. Det fremgår av loven at kjøperen ikke kan klage på avvik hvis disse er tydelig beskrevet i salgsdokumentasjonen, uavhengig av om kjøperen faktisk har satt seg inn i denne.

Det er derfor svært viktig at kjøper setter seg godt inn i alle dokumenter og opplysninger som tilbys i forkant av kjøpet. Hvis det er noe du ikke forstår, anbefaler vi at du stiller spørsmål til selger og/eller eiendomsmegler. Dersom det er gitt motstridende opplysninger i salgsdokumentene, må du undersøke hvilke av opplysningene som er korrekte, og eventuelt ta forbehold dersom motstriden ikke avklares. Du kan ikke velge å holde deg til den opplysningen du liker best.

Arealavvik

Avhendingsloven har også fått en ny bestemmelse om arealavvik innendørs. Helt kort betyr endringen at eiendommen har en mangel hvis opplysningene om størrelse i salgsdokumentene ikke er riktig. Det er en forutsetning at avviket utgjør mer enn 2 % og minst én kvadratmeter, og at selgeren ikke godtgjør at opplysningene ikke har hatt betydning for kjøperen.

Viktig for kjøper å være klar over

Advokatene i HELP er fornøyde med regelendringer som bidrar til at kjøper får bedre informasjon. Dette kan redusere antall konflikter i etterkant av boligkjøpet.

Selv om selgers ansvar nå har blitt utvidet, er det ikke slik at alle feil er mangler etter avhendingsloven. Det er påregnelig med noen feil ved boligen på grunn av alder, slitasje, osv., og det som er opplyst ved salget, er naturligvis ikke mangler. Jo eldre boligen er, desto vanligere er det å avdekke feil. Det er svært viktig å lese salgsoppgaven nøye. Hvis det er gitt konkrete risikopplysninger om bestemte bygningsdeler, er det påregnelig å måtte utbedre disse og denne kostnaden må kjøper dekke selv.

Hvis du har boligkjøperforsikring hos HELP, vil våre advokater hjelpe deg med å vurdere om du kan rette et krav mot selger/selgers boligselgerforsikringselskap. Dersom det er sannsynlig at du vil nå frem med et krav, forfølger vi saken for deg til den er løst.

Forbrukerinformasjon om budgivning

Sist oppdatert med virkning fra 1. januar 2014, i forbindelse med ikrafttredelse av endringer i eiendomsmeglingsforskriften.

Informasjonen er utarbeidet av Forbrukerombudet, Forbrukerrådet, Den Norske Advokatforening ved Eiendomsmeglingsgruppen, Eiendomsmeglerforetakenes Forening og Norges Eiendomsmeglerforbund, på grunnlag av blant annet forskrift om eiendomsmegling § 6-3 og § 6-4.

Nedenfor gis en oversikt over de retningslinjer som forbrukermyndighetene og organisasjonene anbefaler benyttet ved budgivning på eiendommen. Avslutningsvis gis også en kort oversikt over de viktigste rettsreglene tilknyttet budgivning.

Før det legges inn bud på eiendommen oppfordres budgiver til å sette seg inn i all relevant informasjon om eiendommen, herunder eventuell salgsoppgave og teknisk rapport med vedlegg.

Gjennomføring av budgivning

1. På forespørsel vil megler opplyse om aktuelle bud på eiendommen, herunder om relevante forbehold.
5. Megleren vil uoppfordret gi sin vurdering av det enkelte bud overfor oppdragsgiveren, når budet er gitt innenfor fristene i punkt 4.
2. Alle bud skal inngis skriftlig til megler, som formidler disse videre til oppdragsgiver. Kravet til skriftlighet gjelder også budforhøyelser og motbud, aksept eller avslag fra selger. Før formidling av bud til oppdragsgiver skal megler innhente gyldig legitimasjon og signatur fra budgiver. Kravet til legitimasjon og signatur er oppfylt for budgivere som benytter e-signatur, eksempelvis BankID eller MinID. Med skriftlige bud menes også elektroniske meldinger som e-post og SMS når informasjonen i disse er tilgjengelig også for ettertiden.
6. Megleren skal så langt det er nødvendig og mulig holde budgiverne skriftlig orientert om nye og høyere bud og eventuelle forbehold. Megler skal så snart som mulig bekrefte skriftlig overfor budgivere at budene deres er mottatt.
3. Et bud bør inneholde eiendommens adresse (eventuelt gnr/bnr), kjøpesum, budgivers kontaktinformasjon, finansieringsplan, akseptfrist, overtakelsesdato og eventuelle forbehold som for eksempel usikker finansiering, salg av nåværende bolig ol. Normalt vil ikke et bud med forbehold bli akseptert før forbeholdet er avklart. Konferer gjerne med megler før bud avgis.
7. Etter at handel har kommet i stand, eller dersom en budrunde avsluttes uten at handel er kommet i stand, kan en budgiver kreve kopi av budjournalen i anonymisert form.
4. Megler skal legge til rette for en forsvarlig avvikling av budrunden. I forbrukerforhold (dvs. der oppdragsgiver er forbruker) skal megleren ikke formidle bud med kortere akseptfrist enn kl. 12.00 første virkedag etter siste annonserte visning. Etter denne fristen bør budgivere ikke sette en kortere akseptfrist enn at megler har mulighet til, så langt det er nødvendig, å orientere oppdragsgiver, budgivere og øvrige interessenter om bud og forbehold. Det bør ikke gis bud som diskriminerer eller utelukker andre budgivere. Dersom bud inngis med en frist som åpenbart er for kort til at megleren kan avvikle budrunden på en forsvarlig måte som sikrer oppdragsgiver og interessenter et tilstrekkelig grunnlag for sine handlingsvalg, vil megler fraråde budgiver å stille slik frist.
8. Kopi av budjournal skal gis til kjøper og selger uten ugrunnet opphold etter at handel er kommet i stand. Dersom det er viktig for budgiver å bevare sin anonymitet, bør budet fremmes gjennom fullmektig.

Viktige avtalerettslige forhold

1. Det eksisterer ingen angrerett ved salg/kjøp av fast eiendom.
om at eiendommen er solgt til en annen (man bør derfor ikke gi bud på flere eiendommer samtidig dersom man ikke ønsker å kjøpe flere enn en eiendom).
2. Når et bud er innsendt til megler og han har formidlet innholdet i budet til selger (slik at selger har fått kunnskap om budet), kan budet ikke kalles tilbake. Budet er da bindende for budgiver frem til akseptfristens utløp, med mindre budet før denne tid avslås av selger eller budgiver får melding
4. Når en aksept av et bud har kommet frem til budgiver innen akseptfristens utløp er det inngått en bindende avtale.
3. Selger står fritt til å forkaste eller akseptere ethvert bud, og er for eksempel ikke forpliktet til å akseptere høyeste bud.
5. Husk at også et eventuelt bud fra selger til kjøper (såkalte "motbud"), avtalerettslig er et bindende tilbud som medfører at det foreligger en avtale om salg av eiendommen dersom budet i rett tid aksepteres av kjøper.

For eiendommen:

Adresse: Nordveien 47
1930 AURSKOGMeglerforetak: Aktiv Eiendomsmegling Sørumsand
Saksbehandler: Øyvind Hoftvedt-Sægrov

Oppdragsnummer: 1106240192

Telefon: 414 15 504
E-post: oyvind.saegrov@aktiv.no

Undertegnede gir herved følgende bud på ovennevnte eiendom:

Kjøpesum: Kr. _____

Beløp med bokstaver: Kr. _____

+ omkostningert iht. opplysninger i salgsoppgaven

Dette budet er bindende for undertegnede frem til og med den: _____ Kl. _____

Dersom annet ikke er angitt gjelder budet til kl. 15.00 første virkedag etter siste annonserte visning. I forbrukerforhold vil bud med kortere akseptfrist enn til kl. 12.00 første virkedag etter siste annonserte visning ikke bli videreformidlet til selger.

Eventuelle forbehold: _____

Undertegnede er kjent med at selger står fritt til å godta eller forkaste ethvert bud. Likeledes er undertegnede klar over at budet er bindende for budgiver når det er kommet til selgers kunnskap. Handelen er juridisk bindende for begge parter dersom budet aksepteres innen akseptfristen. Undertegnede er kjent med at budjournalen vil bli forelagt kjøper og selger når handel er sluttet.

Ønsket overtakelsesdato: _____

Budet baseres på opplysninger og salgsvilkår som fremkommer av salgsoppgave datert: 05.07.2024

Kjøpet vil bli finansiert slik:

Låneinstitusjon: _____ Referanse og tlf nr.: _____

Lånt kapital: _____ Kr.: _____

Egenkapital: _____ Kr.: _____

Totalt: _____ Kr.: _____

Egenkapital består av: Salg av nåværende bolig eller fast eiendom Disponibelt kontantbeløp (bankinnskudd)Jeg gir bud som: Forbruker Ledd i næringsvirksomhet / juridisk person (selskap)Jeg samtykker til bruk av elektronisk kommunikasjon: Ja Nei

Navn: _____

Navn: _____

Fødselsnr. (11 siffer): _____

Fødselsnr. (11 siffer): _____

Adresse: _____

Adresse: _____

Postnr.: _____ Sted: _____

Postnr.: _____ Sted: _____

Tlf.: _____ E-post: _____

Tlf.: _____ E-post: _____

Dato.: _____ Sign: _____

Dato.: _____ Sign: _____

Kopi av legitimasjon

Kopi av legitimasjon