

aktiv.



Nordre Røråsen 5B, 3720 SKIEN

**Særpreget toppleilighet med god
takhøyde og solrik balkong.**



Daglig leder / Eiendomsmegler

Thomas Johan Nilsen

Mobil 454 19 945

E-post thomas.johan.nilsen@aktiv.no

Aktiv Porsgrunn

Kammerherreløkka 5, 3916 Porsgrunn

Nøkkelinformasjon

Prisant.: Kr 2 200 000,-
Omkostn.: Kr 69 440,-
Total ink omk.: Kr 2 269 440,-
Felleskostn.: Kr 2 700,-
Selger: Svein Levi Sekse

Salgsobjekt: Eierseksjon
Eierform: Eierseksjon
Byggeår: 1881
BRA-i/BRA Total: 82/85 m²
Tomtstr.: 1419 m²
Soverom: 2
Antall rom: 3
Gnr./bnr. Gnr. 283, bnr. 945
Snr. 6

Oppdragsnr.: 1317240024

Særpreget toppleilighet med god takhøyde og solrik balkong.

Toppleilighet med god takhøyde og egen balkong. Leiligheten inneholder stue med åpen kjøkkenløsning, bad og to soverom. Felles parkering på sameiets tomt. Rolig beliggenhet uten gjennomgangstrafikk i historiske og naturskjønne omgivelser på Røråsen i Skotfoss. I nærområdet ligger Skotfoss oppvekstsenter med barnehage og skole, dagligvarebutikk, Skotfoss fotballbane, flotte turområder, Løveid sluser og Telemarkskanalen. Med bil er det kort avstand til Skien sentrum med alle byens fasiliteter. En unik mulighet for deg som ønsker å bo i en historisk atmosfære og et kulturhistorisk miljø.



Innhold

Nøkkelinformasjon	2
Om eiendommen	4
Bilder	16
Plantegning	26
Tilstandsrapport	28
Egenerklæring	43
Energiattest	56
Budskjema	73

Om eiendommen

Om boligen

Areal

BRA - i: 82 m²

BRA - e: 3 m²

BRA totalt: 85 m²

Bruksareal fordelt på etasjer

3. etasje

BRA-i: 82 m² Stue med åpen kjøkkenløsning, bad, to soverom og entré.

Underetasje

BRA-e: 3 m² Utvendig bod i felles bodbygning i underetasjen.

Tomtetype

Eiet

Tomtestørrelse

1419 m²

Tomtebeskrivelse

Eiet tomt på 1 419 kvm som tilhører sameiet. Tomten er fellesareal. Opparbeidet hage på begge sider av bygningen. Asfaltert foran bygningen og gruslagt parkeringsplass. Egen balkong med fin utsikt og meget gode solforhold.

Beliggenhet

Leiligheten har en rolig og solrik beliggenhet i idylliske og naturskjønne omgivelser på Røråsen ved Skotfoss. Det er et trafikkstille område uten gjennomgangstrafikk. Telemarkskanalen med slusene ved Skotfoss/Løveid ligger kun to steinkast unna eiendommen. «Union-øya» ligger med Skiensvassdraget på begge sider, mens innsjøen Nordsjø omkranser øyas andre halvdel mot nord. I nærområdet er det populære turområder og en fotballbane. Det er kort avstand til dagligvarebutikk, barnehager og skole på Skotfoss. Med bil er det kort avstand til Skien sentrum med alle byens fasiliteter.

Adkomst

Fra Skien: Kjør til Skotfoss. Følg Skotfossvegen forbi Skotfoss sentrum, og så over

slusene og opp til rundkjøringen ved gamle Skotfoss Bruk. Ta tredje avkjøring i rundkjøringen og deretter tar du første vei til venstre. Hold til venstre der hvor veien deler seg, inn på Nordre Røråsen, hvor eiendommen ligger på venstre side av veien. Adkomst til leiligheten i felles trappeoppgang. Det vil bli satt opp visningsskilt ved fellesvisninger.

Barnehage/Skole/Fritid

Barnehager:

Espira Kulturstien (0-5 år)

- 80 barn, 0.5 km

Skotfoss barnehage (0-5 år)

- 25 barn, 1.3 km

Åfoss barnehage (1-5 år)

- 53 barn, 2.3 km

Skoler:

Skotfoss oppvekstsenter (1-7 kl.)

- 149 elever, 8 klasser, 1.3 km

Oasen skole Grenland (1-10 kl.)

- 106 elever, 9 klasser, 5.4 km

Gulset ungdomsskole (8-10 kl.)

- 303 elever, 22 klasser, 7 km

Telemark Toppidrett ungdomsskole Skien (8-18 kl.)

- 92 elever, 6 klasser, 6.8 km

Gimsøy skole (8-10 kl.)

- 386 elever, 19 klasser, 7.9 km

Toppidrettsgymnaset i Telemark

- 230 elever, 6.8 km

Hjalmar Johansen vgs.

- 75 elever, 7.3 km

Informasjon om barnehager og skoler er hentet fra Nabolagsprofilen og innhentet fra ulike offentlige og private kilder, og det kan forekomme feil eller mangler i dataene. Distanser er beregnet basert på korteste kjørbare vei eller gangvei (der kjente gangveier er inkludert i datagrunnlaget). Dersom skole- og barnehagetilbud er av betydning for kjøpet, må det rettes en særskilt henvendelse til kommunen for oppdatert informasjon.

Bygningssakkyndig

Sørø Taksering AS

Byggemåte

Leiligheten er gjennomgått av en bygningskyndig, og det er utarbeidet en tilstandsrapport. Denne er vedlagt salgsoppgaven. Takstmannens overordnede faglige

vurdering av leiligheten er at den i hovedsak fremstår som fra byggeåret og i teknisk god stand. Det gjøres oppmerksom på at enkelte elementer har passert normal forventet levetid, slik at vedlikehold/utbedring må påregnes i tiden som kommer. Nedenfor følger informasjon om forhold som har fått TG2.

Bygningen er i henhold til tilstandsrapporten oppført på støpt plate mot grunn og grunnmur i betong. Yttervegger er antagelig oppført som reisverk utvendig kledd med stående trepanel. Saltaket er av trekonstruksjoner tekket med dobbeltkrum betongtakstein. Vinduer og balkongdør er med 2-lags isolerglass produsert i 2005. Ytterdøren har brannklasse B30.

Forhold som har fått TG2:

- Bad: TG2 vurderes på grunn av drypplekkasje, muggdannelse og avflassing på vindu og tak, på grunn av hulrom og sprekker i fliser og ikke tilfredsstillende fall på gulv til hovedsluk, og fordi det ikke var mulig å inspisere sluket.
- Kjøkken: TG2 vurderes grunnet slitasje og bruksmerker.
- Andre rom: TG2 vurderes grunnet slitasje.
- Vinduer og ytterdører: TG2 vurderes grunnet slitasje på terrassedøren.
- Balkonger, verandaer og lignende: TG2 vurderes grunnet råte og svertesopp.
- WC og innvendige vann- og avløpsrør: TG2 vurderes grunnet manglende tilkomst til stoppekran.
- Ventilasjon: TG2 vurderes fordi det mangler tilluft til badet og luftutveksling i øvrige rom vurderes som ikke tilfredsstillende.

Takstmannen hadde også følgende merknader om leiligheten:

- Det ble målt en høydeforskjell på 24 millimeter over 3 meter på gulv i stue med åpen kjøkkenløsning. Dette er for store avvik i henhold til Norsk Standard og gjeldende TEK17.
- Det bemerkes at det er en del svai i etasjeskillet, noe som må påregnes i eldre bygg. Årsakene til dette er ikke vurdert. Det anbefales ytterligere undersøkelser, men det er vurdert til at det ikke er nødvendig med utbedringer.

For mer informasjon, se vedlagte tilstandsrapport avholdt 10.05.2024 av Sørø Taksering AS, som gir en teknisk beskrivelse av leiligheten.

Standard

Denne leiligheten har et særpreg. Det er hovedsakelig god takhøyde i leiligheten, noe som gir en deilig romfølelse. Fra inngangsdøren kommer du inn i allrommet som består av stue og kjøkken. Allrommet har lakkerte gulvbord, og vegger og himling med malte plater. I himlingen er det innfelte downlights. Ved kjøkkenet er det nedsenket himling med malt panel. I rommet har du plass til flere sittegrupper. Det er åpen løsning mellom stuen og kjøkkenet. Kjøkkeninnredningen er unik og plassbygd og har slette fronter. Benkeplaten i heltre har en nedsenket oppvaskkum. Kjøkkeninnredningen har integrert induksjonstopp, stekeovn og kjøkkenvifte. I tillegg er

det nisje for oppvaskmaskin og kjøleskap. I tilknytning til kjøkkeninnredningen er det en kjøkkenøy som fungerer som spiseplass. Badet har oppgraderingsbehov. På gulvet er det sorte og hvite granittfliser i sjakkemønster og varmekabler. Det antikke baderomsmøbelet med granittplate har servantarmatur i messing. Over baderomsmøbelet er det et stort vegghengt speil. Badet er utstyrt med et frittstående toalett i klassisk utforming med spyleknapp og dusjkabinett. På badet er det opplegg for vaskemaskin. Leiligheten har to soverom, hvor det er trestavs eikeparkett på gulvene, vegger med malte plater og tapet, og himlinger har malte plater med innfelte downlights. Hovedsoverommet har direkte utgang til balkongen.

Innbo og løsøre

Bransjens liste over løsøre og tilbehør legges til grunn for salget dersom ikke annet fremkommer av salgsoppgaven. Listen følger vedlagt salgsoppgaven. Det er full avtalefrihet om hva som skal følge med bolig og fritidsbolig ved salg. Hvis hvitevarer og/eller annet teknisk utstyr medfølger, gis det ingen garantier i forhold til tilstand, funksjonalitet og levetid på disse.

Løsøre og tilbehør som gardinstenger/oppheg, frittstående hvitevarer samt dekodere og modem følger i utgangspunktet ikke med i handelen. Det gis ingen garantier i forhold til medfølgende løsøre og tilbehør.

Hvitevarer

Kun hvitevarer som er spesifikt angitt i salgsoppgaven, følger med. Dette gjelder uavhengig av om hvitevaren(e) eventuelt kan anses som integrerte.

Parkering

Biloppstillingsplass på sameiets tomt. Ellers gateparkering etter områdets bestemmelser.

Diverse

Areal i salgsoppgaven er hentet fra tilstandsrapporten. Boligens areal oppgis i BRA (bruksareal), som deles i underkategoriene BRA-i (arealet innenfor boenheten), BRA-e (arealet utenfor boenheten(e) og som tilhører denne, slik som for eksempel boder hvor adkomsten er utenfor boenheten), og BRA-b (arealet av innglasset balkong, veranda eller altan når denne er tilknyttet boenheten). TBA er arealet av terrasser, åpne balkonger og åpen altan tilknyttet boenheten.

Etter aksept av bud, vil eiendommens salgssum bli meddelt de som ev. måtte etterspørre denne. Eiendommens salgssum vil bli offentlig tilgjengelig ved overføring av hjemmel.

Vi gjør spesielt oppmerksom på at selger ikke har bebodd leiligheten og har derfor ikke kunnskap om eiendommens tilstand. Kjøper må derfor kunne påregne at det kan være flere feil og mangler som normalt oppdages ved bruk av leiligheten, men som selger

ikke har mulighet å vite.

Leiligheten er utleid og har en gjensidig oppsigelsestid på tre måneder, og hvis kjøper skal bo i leiligheten selv, kan overtakelse tidligst skje etter at leieforholdet er avsluttet. Ta kontakt med megler for mer informasjon.

Energi

Oppvarming

Varmekabler på badet. Ellers elektrisk oppvarming.

Energikarakter

G

Energifarge

Rød

Info energiklasse

Alle som skal selge eller leie ut eiendom må som hovedregel energimerke boligen og fremskaffe en energiattest. Unntak gjelder blant annet for frittstående bygninger med bruksareal på mindre enn 50 m². Det er eier som plikter å fremlegge energiattest og eier er selv ansvarlig for at opplysningene er riktige. For ytterligere informasjon se www.energimerking.no. Dersom eier har energimerket boligen vil komplett energiattest fås ved henvendelse til megler.

Økonomi

Tot prisant. ekskl. omk.

Kr 2 200 000,-

Kommunale avgifter

Kr 9 787,-

Kommunale avgifter år

2023

Info kommunale avgifter

De kommunale avgiftene omfatter vann- og avløpsgebyr, eiendomsskatt og renovasjonsgebyr. Det gjøres oppmerksom på at det kan forekomme variasjon i avgiftene som følge av forbruk og eventuelle kommunale endringer av gebyr/avgift.

Formuesverdi primær

Kr 652 996,-

Formuesverdi primær år
2022

Formuesverdi sekundær
Kr 2 481 386,-

Formuesverdi sekundær år
2022

Andre utgifter

Utover det som er nevnt under punktet «Felleskostnader», påløper kostnader til for eksempel strøm, innboforsikring, innvendig vedlikehold og abonnement til tv og internett (eventuelt oppgradering av kanalpakker og linjehastighet der hvor grunnpakke er inkludert).

Selger har ikke bebodd eiendommen og har således ikke kjennskap til øvrige løpende utgifter for leiligheten.

Tilbud lånefinansiering

Aktiv Eiendomsmegling samarbeider med sparebankene i Eika Alliansen om formidling av finansielle tjenester. Ta gjerne kontakt med megler for formidling av et uforpliktende tilbud om finansiering. Meglerforetaket kan motta provisjon ved formidling av finansielle tjenester.

Boenheten

Eierbrøk
93/737

Felleskostnader inkluderer

Felleskostnadene inkluderer felles bygningsforsikring og andre driftsutgifter. Felleskostnadene kan justeres normalt en til to ganger årlig i forhold til sameiets faktiske utgifter.

Det gjøres oppmerksom på at fellesgjeld og felleskostnader kan variere over tid som følge av beslutninger foretatt av styret, årsmøtet eller generalforsamling.

Felleskostnader pr. mnd
Kr 2 700,-

Sameiet

Sameienavn
Nordre Røråsen 5A og 5B

Organisasjonsnummer

913114809

Om sameiet

Eiendommen er seksjonert, og leiligheten er tilknyttet Nordre Røråsen 5A og 5B sameie, med sameiebrøk 93/737.

Sameiet består av 8 leiligheter.

Etter eierseksjonsloven § 23 kan ingen kjøpe en boligseksjon hvis kjøpet fører til at man, direkte eller indirekte, blir eier av flere enn to boligseksjoner i eierseksjonssameiet. Begrensningen gjelder ikke kjøp av fritidsboliger. Det finnes også enkelte andre unntak i bestemmelsen. Dersom et erverv har funnet sted i strid med eierseksjonslovens regler kan Kartverket nekte overskjøting. Dersom overskjøting blir nektet, er kjøper likevel forpliktet til å gjennomføre handelen med selger, og oppgjør til selger vil finne sted tross manglende overskjøting.

Kopi av seksjonsbegjæringen for sameiet kan fås ved henvendelse til megler.

Regnskap/budsjett

Sameiet har et styre, men ikke forretningsfører og det føres ikke regnskap eller budsjett. Dersom det mottas felles regninger til sameiet vil kostnader bli fordelt etter nærmere regler angitt av sameiet, vanligvis etter sameiebrøk eller vedtekter.

Vedtekter/husordensregler

Det er ikke mottatt vedtekter eller husordensregler i forbindelse med salget.

Dyrehold

Dyrehold er tillatt.

Beboernes forpliktelser og dugnader

Dugnad samt trappevask må påregnes.

Offentlige forhold

Eiendommens betegnelse

Gårdsnummer 283, bruksnummer 945, seksjonsnummer 6 i Skien kommune.

Tinglyste heftelser og rettigheter

Eiendommen overdras fri for pengeheftelser.

Det er tinglyst følgende servitutter på sameiets eiendom:

Dagboknr. 7245, tinglyst 12.05.2004, type heftelse: Selger har rett til å videreutvikle Røråsen i henhold til reguleringsplan datert 30.04.2001. Denne retten regnes som en bekreftelse fra kjøperen om at han ikke vil hindre selgeren i denne videreutviklingen, og

selger får en uforbeholden rett til å koble seg til veier og ledningsanlegg som blir nødvendig i forhold til dette.

Dagboknr. 676968, tinglyst 26.08.2011, type heftelse: En tidligere forkjøpsrett som var gjeldende i fem år fra tinglysingstidspunktet, og som ikke er relevant eller av betydning lengre. Denne forkjøpsretten vil bli forsøkt slettet fra eiendommen.

Servituttene vil følge eiendommen. Kjøpers bank vil få pant etter ovennevnte heftelser og servitutter

Ferdigattest/brukstillatelse

Det foreligger ikke ferdigattest på eiendommen, men midlertidig brukstillatelse ble gitt 03.06.2008. Tillatelsen gjelder bare leilighetene i Nordre Røråsen 5B. Installering og øvrige tiltak som gjelder ildsted, er unntatt fra krav om søknad eller melding dersom arbeidet kontrolleres av kvalifisert kontrollør. Frist for utføring av gjenstående arbeider settes til 01.07.2008. I brukstillatelsen er det ikke spesifisert hvilke arbeider som gjenstår. Det foreligger en ferdigattest datert 03.09.2012, hvor tiltakets art er fasadeendring og byggets art er stort sammenhengende boligbygg på 3. eller 4. etasjer.

Begge soverommene i leiligheten er godkjent, men en liten del, ca. 2 kvm, av det ene soverommet er opprinnelig byggemeldt som bod jf. byggetegninger datert 13.08.2008 og er ikke godkjent til varig opphold. Innredning/omgjøringen av boden til bruk for varig opphold er ikke bruksendret/omsøkt og er heller ikke godkjent av kommunen. Konsekvensen ved søknad kan være at boden ikke godkjennes som en liten del av soverommet og må da tilbakeføres til bod. Kjøper overtar alt ansvar, kostnad og risiko for dette videre.

Ferdigattest/brukstillatelse datert

03.06.2008.

Vei, vann og avløp

Eiendommen har adkomst via kommunal vei med felles adkomst for sameiet.

Eiendommen er tilknyttet kommunalt ledningsnett via private stikkledninger. Sameiet og eier er selv ansvarlig for private stikkledninger til eiendommen og leiligheten.

Regulerings og arealplaner

Eiendommen er regulert til blokkbebyggelse og bevaringsområde i henhold til reguleringsplan for del av Røråsen (mindre vesentlig endring) datert 12.11.2022 med tilhørende reguleringsbestemmelser.

I kommuneplans arealdel datert 24.05.2024 ligger eiendommen i et område som er avsatt til boligbebyggelse - nåværende.

Utsnitt av planer med tilhørende bestemmelser kan fås ved henvendelse til megler.

Vi gjør spesielt oppmerksom på at Gamle Union Brug (Skotfoss Bruk), som ligger i nrområdet til eiendommen, har planer om å videre utvikles til blant annet næringsarealer, boliger, atelier og gallerier. I tillegg er det noen "mindre" godkjente byggetiltak på ett par eiendommer i nrområdet, men som ikke har direkte innvirkning på eiendommen. Ta kontakt med megler for mer informasjon om prosjektet og byggetiltakene.

Adgang til utleie

Det er ikke kjent at det foreligger offentligrettslige regler som er til hinder for at hele eiendommen leies ut.

Verneklasse/SEFRAK

Det gjøres oppmerksom på at er SEFRAK-registrert. SEFRAK-registeret er et landsdekkende register over eldre bygninger og andre kulturminner i Norge. Kommunen har opplyst at bygget har vernestatus, noe som kan medføre større restriksjoner i forhold til om-/påbygging og generell utnyttelse av eiendommen.

Legalpant

De andre sameierne har panterrett i seksjonen for krav mot sameieren som følger av sameieforholdet. Pantekravet kan ikke overstige et beløp som for hver bruksenhet svarer til 2G (folketrygdens grunnbeløp). Kommunen har legalpant i eiendommen for forfalte krav på eiendomsskatt, og kommunale avgifter og gebyrer.

Kommentar konsesjon

Erverv av leiligheten er konsesjonsfritt.

Kontraktsgrunnlag

Salgs- og betalingsvilkår

Eiendommen skal overleveres til kjøper i tråd med det som er avtalt. Det er viktig at kjøper setter seg grundig inn i alle salgsdokumentene, herunder salgsoppgave, tilstandsrapport og selgers egenerklæring. Kjøper anses kjent med forhold som er tydelig beskrevet i salgsdokumentene. Forhold som er beskrevet i salgsdokumentene kan ikke påberopes som mangler. Dette gjelder uavhengig av om kjøper har lest dokumentene. Alle interessenter oppfordres til å undersøke eiendommen nøye, gjerne sammen med fagkyndig, før bud inngis. Kjøper som velger å kjøpe usett, kan som hovedregel ikke gjøre gjeldende som mangel noe kjøper burde blitt kjent med ved undersøkelse av eiendommen, eller som er tydelig beskrevet i salgsdokumentene. Hvis noe trenger avklaring, anbefaler vi at kjøper rådfører seg med eiendomsmegler eller en fagkyndig før det legges inn bud.

Kjøper har krav på at eiendommen er i henhold til avtalen. Hvis det ikke er avtalt noe

særskilt, kan eiendommen ha en mangel dersom den ikke er slik kjøper må kunne forvente ut ifra blant annet boligens alder, type og synlige tilstand. Det samme gjelder hvis det er holdt tilbake eller gitt uriktige opplysninger om eiendommen som ikke er rettet i tide på en tydelig måte, og man må gå ut fra at opplysningen har virket inn på avtalen. En bolig som har blitt brukt i en viss tid, har vanligvis blitt utsatt for slitasje, og skader kan ha oppstått. Slik bruksslitasje må kjøper regne med, og det kan avdekkes enkelte forhold etter overtakelse som gjør utbedringer nødvendig. Normal slitasje og skader som trenger utbedring, er innenfor hva kjøper må forvente, og vil ikke utgjøre en mangel.

Boligen kan også ha en mangel hvis opplyst areal avviker fra faktisk størrelse. Avviket må være minst 2 prosent, og minst 1 kvadratmeter. Det er likevel ikke en mangel dersom selger godtgjør at kjøperen ikke la vekt på opplysningen, jf. avhendingsloven § 3-3 (2).

Ved beregning av et eventuelt prisavslag eller erstatning, må kjøper selv dekke tap/kostnader opp til et beløp på kr 10 000,- (egenandel). Egenandel kommer først på tale når det er konstatert mangel ved eiendommen.

Hvis kjøper ikke er forbruker, selges eiendommen "som den er", og selgers ansvar er da begrenset, jf. avhl. § 3-9, første ledd 2. pkt. Avhl. § 3-3 (2) fravikes, og hvorvidt et innendørs arealavvik karakteriseres som en mangel vurderes etter avhl. § 3-8. Informasjon om kjøpers undersøkelsesplikt, herunder oppfordringen om å undersøke eiendommen nøye, gjelder også for kjøpere som ikke anses som forbrukere. Med forbrukerkjøp menes kjøp av eiendom når kjøperen er en fysisk person som ikke hovedsakelig handler som ledd i næringsvirksomhet.

Overtakelse

Overtakelse etter nærmere avtale med selger.

Dersom annet ikke avtales, sendes skjøte/hjemmelsdokument for tinglysing i etterkant av overtakelse.

Budgivning

Budgivning i forbrukerforhold:

Budgivere oppfordres til å legge inn bud elektronisk. Dette gjøres på eiendommens hjemmeside på aktiv.no, ved å bruke «Gi bud»-knappen. Ved elektronisk budgivning, samtykker budgiver til elektronisk kommunikasjon. Eiendomsmegler skal legge til rette for en forsvarlig avvikling av budrunden og kan ikke videreformidle bud med en kortere akseptfrist enn kl. 12:00 første virkedag etter siste annonserte visning. Etter klokken kl. 11:30 anbefaler vi akseptfrist på minimum 30 minutter. Bud bør legges inn i god tid før konkurrerende buds akseptfrist utløper. For øvrig henvises til forbrukerinformasjon om budgivning i salgsoppgaven. Oppdragsgiver er oppfordret til å ikke ta imot bud direkte fra budgiver, men å henvise budgiver videre til megler. Som kjøper vil du få forelagt

kopi av budjournal. Alle bud vil bli gjort kjent for kjøper og selger i handelen. Øvrige budgivere kan be om å få en kopi av budjournal i anonymisert form.

Budgivning utenfor forbrukerforhold:

Budgivere oppfordres til å legge inn bud elektronisk. Dette gjøres på eiendommens hjemmeside på aktiv.no, ved å bruke «Gi bud»-knappen. Ved elektronisk budgivning, samtykker budgiver til elektronisk kommunikasjon. Det anbefales at hvert bud har en akseptfrist som muliggjør en forsvarlig avvikling av budrunden. Vi anbefaler minimum 30 minutter akseptfrist. Oppdragsgiver er oppfordret til å ikke ta imot bud direkte fra budgiver, men å henvise budgiver videre til megler.

Opplysningene i salgsoppgaven er godkjent av selger. Alle interessenter oppfordres imidlertid til grundig besiktigelse av eiendommen, gjerne sammen med fagmann før bud inngis.

Omkostninger kjøpers beskrivelse

Prisantydning: kr 2 200 000,-

Omkostninger:

Boligkjøperforsikring HELP (valgfritt): kr 10 400,-

Boligkjøperforsikring Pluss (valgfritt tillegg): kr 2 800,-

Pantattest kjøper - lagt ut av megler: kr 240,-

Tingl.gebyr pantedokument: kr 500,-

Tingl.gebyr skjøte: kr 500,-

Dokumentavgift (forutsatt salgssum: kr 2 200 000,-): kr 55 000,-

Omkostninger totalt: kr 69 440,-

Totalpris inkl. omkostninger: kr 2 269 440,-

Omkostninger kjøpers beløp

Kr 69 440,-

Betalingsbetingelser

Med mindre annet er avtalt forutsettes det at kjøpesum inkludert omkostninger er innbetalt og disponibelt på meglerforetakets klientkonto innen overtakelse.

Kjøpesummen skal innbetales fra norsk finansinstitusjon og/eller fra kjøpers egen konto i norsk finansinstitusjon.

Det forutsettes av skjøtet tinglyses på ny eier, med mindre det er tatt andre forbehold i budgivningen.

Hvitvaskingsreglene

Megler har plikt til å gjennomføre kundetiltak. Hvis kjøper ikke bidrar til at megler får

gjennomført kundetiltak og dette fører til at transaksjonen ikke kan gjennomføres eller blir forsinket, misligholder kjøper avtalen. Etter 30 dager er misligholdet vesentlig. Dette gir selger rett til å heve og gjennomføre dekningsalg for kjøpers regning

Personopplysningsloven

Personopplysninger blir behandlet i samsvar med personopplysningsloven.

Boligselgerforsikring

Selger har tegnet boligselgerforsikring som dekker selgers ansvar etter avhendingsloven begrenset oppad til MNOK 14. I den forbindelse har selger utarbeidet en egenerklæring som kjøper bør gjøre seg kjent med før budgivning.

Boligkjøperforsikring

Vedlagt i salgsoppgaven følger informasjon om Boligkjøperforsikring Pluss og Boligkjøperforsikring fra HELP Forsikring AS. Boligkjøperforsikring er en rettshjelpsforsikring som gir trygghet og profesjonell juridisk hjelp dersom det oppdages uventede feil eller mangler ved boligen de neste fem årene. Boligkjøperforsikring Pluss har samme dekning som boligkjøperforsikring, med tillegg av fullverdig advokathjelp på viktige rettsområder i privatlivet. Les mer om begge forsikringene i vedlagte materiell eller på help.no. Det gjøres oppmerksom på at boligkjøperforsikring kun kan tegnes av forbruker. Meglerforetaket mottar kr 4 200,-/4 600,-/5 000,- i kostnadsgodtgjørelse, avhengig av boligtype, samt et tillegg på kr 1 000,- ved salg av Boligkjøperforsikring Pluss.

Meglernes vederlag

Det er avtalt provisjonsbasert vederlag tilsvarende 1,5 % av salgssummen for gjennomføring av salgsoppgaven. I tillegg er det avtalt at oppdragsgiver skal dekke tilrettelegging kr 12 500,-, oppgjør kr 6 000,-, kontroll av hjemmel og heftelser kr 2 500,- og markedspakke kr 23 900,-. Meglerforetaket har krav på å få dekket direkte utlegg i henhold til salgsprosessen. Alle beløp er inkl. mva.

Oppdragsansvarlig

Thomas Johan Nilsen
Daglig leder / Eiendomsmegler
thomas.johan.nilsen@aktiv.no
Tlf: 454 19 945

Skagerrak Eiendomsmegling AS, Kammerherreløkka 5
3916 Porsgrunn

Salgsoppgavedato

25.10.2024

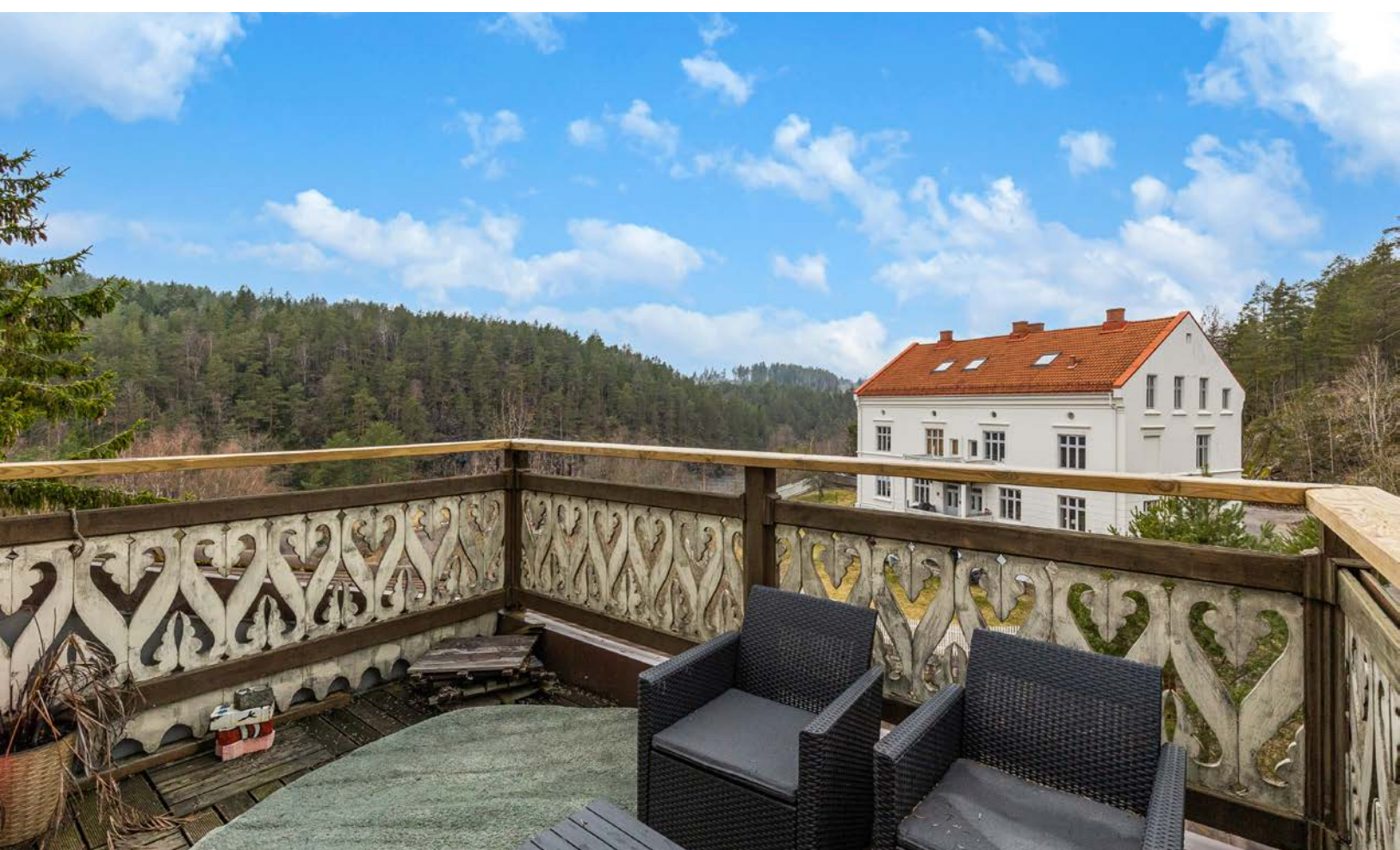



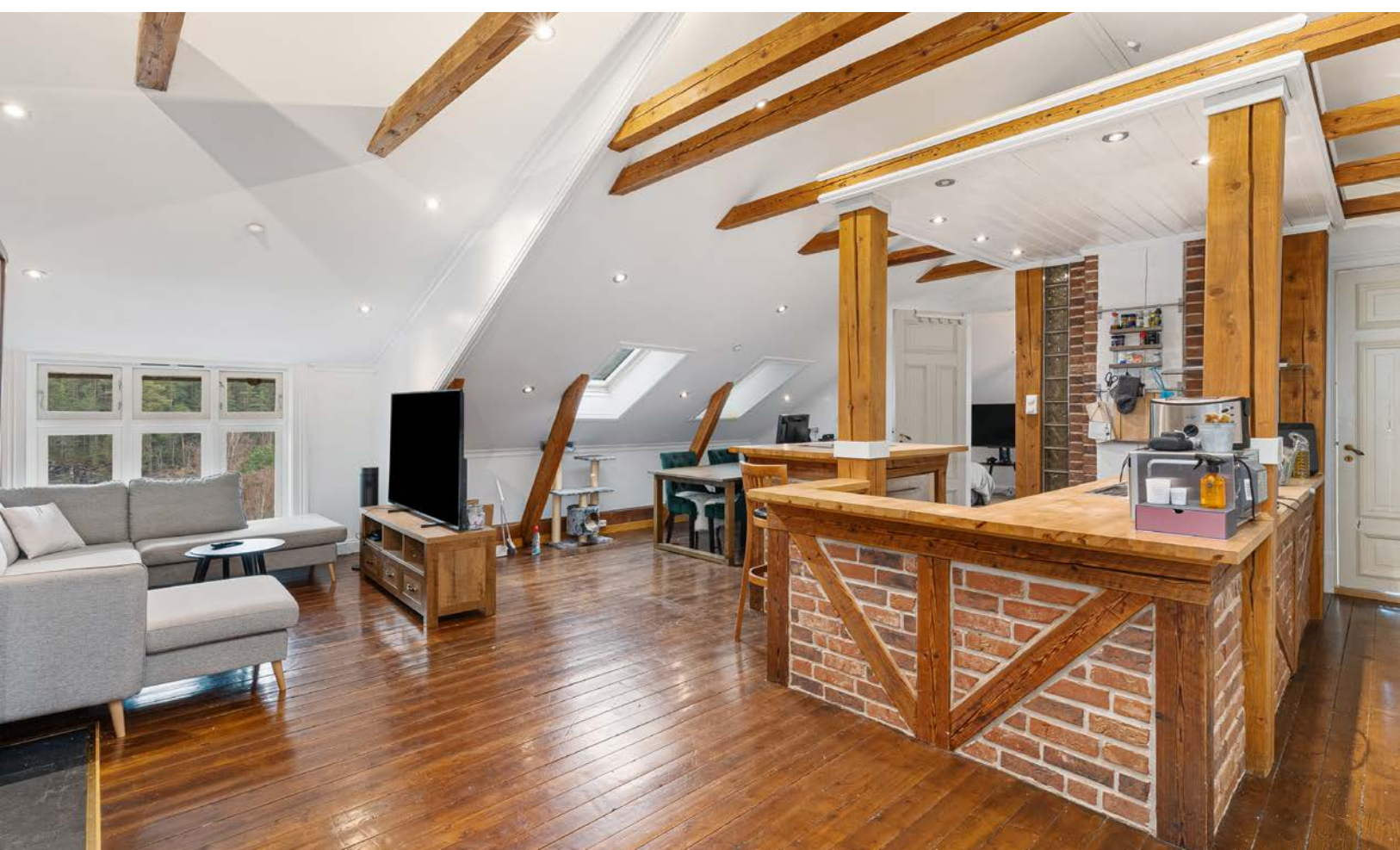















Plantegning



Nordre Røråsen 5B 3. etasje



Plantegningen er ikke i målestokk og noe avvik kan forekomme.
Megler/selger tar ikke ansvar for evt. feil.

Vedlegg

Tilstandsrapport
 Nordre Røråsen 5B
 3720 Skotfoss



www.e3.no

Boligens tekniske tilstand:

Antall TG

0	TG 0	Ingen avvik
1	TG 1	Ingen vesentlige avvik
9	TG 2	Vesentlige avvik
0	TG 3	Store eller alvorlige avvik
0	TG iu	Ikke undersøkt

Utført av:

Takstmann

Kenneth Sørø Olsen

Dato: 10/05/2024

Asvallveien 34

Stathelle 3961

92622684

post@sorotaksering.no



Dersom bygningsdelen kun har en tilstandsgrad og ikke er beskrevet, betyr det at det ikke er noen avvik i forhold til det som kan forventes. Alder tatt i betraktning.

Takstmannens utdypende vurdering av bygningsdeler med TG 2 og TG 3 finnes på siste siden(e) i denne rapporten.

Denne rapporten er gyldig i 12 mnd.

OM EIERSKIFTERAPPORT™

Rapporten er bygget på BMTFs faglige rammeverk for tilstandsanalyse ved salg av bolig, NS3600 og avhendingslova. I denne tilstandsanalysen legges det stor vekt på å kontrollere bygningsdeler hvor det erfaringsmessig kan oppstå konflikter. Rapporten tilfredsstiller lov om avhending av fast eiendom med endringer i avhendingslova (tryggere bolighandel) fra 1.1.2022.

AVGRENSNING:

EIERSKIFTERAPPORT™ er godkjent av Byggmestrenes Takseringsforbund og kan kun benyttes av BMTF-sertifiserte takstmenn. Rapporten er spesielt godt egnet ved eierskifte av boliger. Rapporten erstatter ikke kjøpers undersøkelsesplikt eller selgers opplysningsplikt i henhold til lov om avhending av fast eiendom.

NIVÅ AV ANALYSEN:

Tilstandsanalysen utføres ved grundige visuelle observasjoner kombinert med undersøkelser, målinger, bruk av egnede instrumenter og registreringer. Dersom det er mistanke til høyt fuktnivå i vegger mot våtrom, eller i rom under terreng kan tilstandsanalysen omfatte destruktive inngrep som for eksempel hullboring i vegger.

Det kan utføres inngrep i vegg eller etasjeskillere ved bad og i rom under terreng for undersøkelse av fukt ved mistanke til alvorlige avvik. Alle bygningsdeler blir undersøkt, med stor vekt på de områdene som takstmannen, erfaringsmessig, kjenner som svake punkter. Selv om takstmannens analyser er svært grundig, kan det forekomme skjulte feil og mangler.

For bolig er referansenivået for de ulike rom og bygningsdeler gitt som krav til tilstandsgrad TG 1, det vil si uten skader og fagmessig riktig utført og i henhold til gjeldende lov/forskrift som gjelder for den aktuelle boligen der ikke tilleggene angir annet. Generelt er referansenivået byggeforskrifter som var gjeldende når bygningen/bygningsdelen ble byggesøkt.

LEVETIDSBETRAKTNINGER:

Når det refereres til levetid er dette basert på takstmannens erfaringstall og Byggforskserien 700.320 Intervaller for vedlikehold og utskifting av bygningsdeler, SINTEF Byggforsk.

Levetidsbetraktningene beregnes med hovedvekt på takstmannens skjønnsmessige vurdering av den enkelte bygningsdelens antatte gjenstående levetid. Dette avhenger også av forskjellige faktorer som kan gjøre seg gjeldende når det gjelder værforhold og bruk.

Levetiden vil variere noe dersom andre kriterier enn teknisk levetid, som for eksempel vedlikehold, estetikk, økonomi, sikkerhet, funksjon eller andre brukerønsker, er lagt til grunn.

VÆR OPPMERKSOM PÅ

Egenerklæringskjema skal alltid legges frem for rapportansvarlig før tilstandsanalysen påbegynnes. Dersom egenerklæring ikke foreligger, vil dette komme tydelig frem på en av de siste sidene av rapporten under ovenstående overskrift.

Dersom det er lagt frem dokumentasjon av pågående byggesaker og/eller manglende ferdigattest, og/eller midlertidig brukstillatelse. Så vil også dette komme tydelig frem på en av de siste sidene av rapporten under samme overskrift som over.

KOSTNADSVURDERING VED TG3

Dersom det er angitt TG3 på en bygningsdel i denne rapporten, så vil det være angitt et antatt kostnadsoverslag over hva det vil koste å sette den i stand, uten å øke standarden.

PIPER OG ILDSTEDER:

Grundig undersøkelse av piper og ildsteder anbefales utført i samråd med offentlige godkjenningsmyndigheter.

ELEKTRISK ANLEGG OG BRANNFØREBYGGENDE TILTAK:

Ved omsetning av bolig vil man ofte få endring i bruk av det elektriske anlegget. BMTF anbefaler på generelt grunnlag at en registrert elektroinstallatør foretar en kontroll av boliginstallasjon ved eierskifte.

Dette kan for eksempel være en rapport fra periodisk kontroll av boliginstallasjon i henhold til NEK 405-2, som omfatter kontroll av både det elektriske og det branntekniske anlegget.

MER OM TILSTANDSGRADENE I DENNE RAPPORTEN:

TG 0	<p>TG 0 betyr at bygningsdelen ikke har noen avvik.</p> <ul style="list-style-type: none"> * Det er ingen tegn til slitasje. * Dokumentert fagmessig godt utført. * Det er ingen merknader.
TG 1	<p>TG1 betyr at bygningsdelen kan ha mindre avvik.</p> <ul style="list-style-type: none"> * Som forventet i forhold til alder/bruksslitasje. * Strakstiltak anses ikke som nødvendig.
TG 2	<p>TG 2 betyr at bygningsdelen kan ha vesentlige avvik. Eksempler på TG2 kan være at bygningsdelen er:</p> <ul style="list-style-type: none"> * Feil utført. * Skadet, eller symptomer på skade. * Svært slitt. * Nedsatt funksjon. * Utgått på dato. * Kort gjenværende brukstid. * Det er behov for tiltak i nær fremtid. * Det er grunn til overvåkning av denne bygningsdelen.
TG 3	<p>TG 3 betyr at bygningsdelen kan ha store eller alvorlige avvik. Eksempler på TG3 kan være at bygningsdelen er:</p> <ul style="list-style-type: none"> * Har total funksjonssvikt * Fyller ikke lenger formålet * Er en fare for liv og helse <p>Det er et akutt behov for tiltak, og/eller det er avvik fra lover eller forskrifter som gjelder for den aktuelle bygningsdelen eller byggverket.</p>
TG iu	<p>TG iu betyr at bygningsdelen ikke er undersøkt. Denne tilstandsgraden skal kun benyttes unntaksvis. Eksempler kan være:</p> <ul style="list-style-type: none"> * Snødekket tak og krypekjeller uten inspeksjonsmulighet på tidspunktet for analysen * Bygningsdelen, arealet eller rommet er ikke tilgjengelig for inspeksjon på tidspunktet for analysen

EIENDOMSDATA:

Matrikkeldata:	Gnr:283, Bnr: 945
Hjemmelshaver:	Svein Levi Sekse
Seksjonsnummer:	6
Festenummer:	-
Andelsnummer:	-
Byggeår:	1881
Tomt:	1419 m ²
Kommune:	Skien

BEFARINGEN:

Oppdragsgiver:	Hjemmelshaver.
Befaringsdato:	06.05.2024
Fuktmåler benyttet:	Tramex ME5 og Protimeter.
Vann:	Kommunalt.
Avløp:	Kommunalt.
Adkomst:	Adkomst fra kommunal vei.

OM TOMTEN:

Skrånet tomt, pent opparbeidet med plen og gjerdet. Asfaltert adkomst til bygget.

OM BYGGEMETODEN:

Bygget er oppført på støpt plate mot grunn og grunnmur i betong.
Yttervegger er antagelig oppført som reisverk, kledd utvendig med stående trepanel.
Saltak av trekonstruksjoner, tekket med dobbeltkrum betongtakstein.

OVERORDNET FAGLIG VURDERING AV EIENDOMMEN:

Boligen fremstår i hovedsak som fra byggeåret og fremstår i teknisk god stand. Det gjøres oppmerksom på at enkelte elementer har passert normal forventet levetid, slik at vedlikehold/utbedring må påregnes i tiden som kommer. For øvrig vises til beskrivelser og vurderinger for de enkelte bygningsdeler i rapporten.

ANNET:**OPPVARMING:**

Varmekabler på bad.

Panelovner på kjøkken og soverom.

Det er muligheter for å installere vedovn.

ROMHØYDE:

3,61-0,74m i stue/kjøkken, 2,35-1,03m på bad og 3,5-0,72m på begge soverom.

Adkomst til leiligheten i felles trappeoppgang.

PARKERING:

Det benyttes parkering ved fjellvegg motsatt side av bygget og markert parkeringsplass på sørsiden av bygget. Det er ikke lagt opp til elbil lader.

FELLESAREAL:

Det benyttes felles uteareal som består av to hageområder.

DOKUMENTKONTROLL:

Det ble fremlagt FDV dokumentasjon på dobbelt stikkontakt og husinstallasjonskabel.

Det ble fremlagt dokumentasjon på el-sjekk, lagt opp stikk til komfyr og oppdatert kursfortegnelse.

BESKRIVELSE AV INNVENDIGE OVERFLATER (vegger, tak og gulv):**GULV:**

Flis på bad, tregulv og parkett i øvrige rom.

VEGGER:

Slette malte vegger i alle rom.

TAK/HIMLING:

Slette malte tak i alle rom.

FORMÅL MED ANALYSEN:

Salg.

VESENTLIGE ENDRINGER ETTER BYGGEÅR:

-

FELLESKOSTNADER:

Se prospekt.

AREALER OG ANVENDELSE:

Arealmålingene i denne rapporten måles etter Norsk Standard 3940. Arealer oppgis i hele kvadratmeter i denne rapporten, og gjelder for det tidspunkt rapporten er datert.

MÅLEVERDIGE AREALER:

Større arealer enn nødvendig åpninger for trapp, heis sjakter og lignende regnes ikke med i etasjens areal. Rom som skal måles må være tilgjengelig, slik at det kan måles. Rommene kan stride mot byggeforskriftene, men likevel være måleverdige.

AREALBEGREPER:

BRA-i =Internt bruksareal

BRA-e =Eksternt bruksareal

BRA-b =Innglasset balkong

TBA =Terrasse- og balkongareal

ENDRINGER:

Rom som ligger utenfor boenheten, men som eier har påvist og/eller opplyst at tilhører boenheten, er oppmålt og inkludert i BRA-e. Det er ikke fremvist dokumentasjon på at rommet tilhører boenheten, med mindre dette er angitt særskilt. Rom utenfor boenheten kan omdisponeres av borettslaget/sameiet og dette kan påvirke boligens BRA. Vær oppmerksom på at NS 3940:2023 og eierseksjonsloven har ulik definisjon av fellesareal. Ved arealmåling gjelder NS 3940:2023 som definerer fellesareal slik: Delen av bygning som brukes av to eller flere bruksenheter eller til bygningens forvaltning, drift eller vedlikehold.

NB:

Ved overgang fra eldre versjon av NS3940 til revidert utgave med nye måleregler, kan det forekomme små arealavvik for rapporter utført mellom Oktober 2023 og Juni 2024.

AREAL BOLIG:

Etasje:	BRA-i	BRA-e	BRA-b	TBA	P-Rom m ²	S-Rom m ²
3. etasje	82 m2				82 m2	0 m2
SUM BYGNING	82 m2				82 m2	0 m2
SUM BRA	82 m2					

AREAL GARASJE/UTHUS:

Etasje:	BRA-i	BRA-e	BRA-b	TBA	P-Rom m ²	S-Rom m ²
Bod		3 m2				
SUM BYGNING		3 m2				
SUM BRA						

BRA-i:

Gang/entré, bad, to soverom og stue/kjøkken.

BRA-e:

Bod.

MERKNADER OM AREAL:

På grunn av tilkommelighet/ målemetoder kan arealer ha avvik utover det som er lovlig. Areal kan være komplisert eller umulig å måle opp nøyaktig fordi det er vanskelig å fastslå tykkelsen på innervegger, skjevheter i og utforming av bygningskonstruksjoner som karnapp, buer og vinkler som ikke er rette, åpne rom over flere etasjer og så videre. Eiendommens markedsverdi kan ikke baseres på en matematisk beregning basert på antall kvadratmeter opplyst i rapporten. Opplysninger om areal kan altså ikke alene benyttes for å beregne eiendommens verdi. Arealmålingen er utført med laser. Det er bruken på befaringsdagen som definerer rommene, de kan likevel være i strid med teknisk forskrift og mangle godkjenning fra kommunen.

MERKNADER OM ANDRE ROM:

Det ble målt en høydeforskjell på 24mm over 3m i stue/kjøkken. Dette er for store avvik ihht. Norsk Standard og gjeldende TEK17.

EIERSKIFTERAPPORT™

FORUTSETNINGER: (Værforhold, hindringer, etc.):

Boligen ble kontrollert i dagslys. God tilkomst til vurderte bygningsdeler, ingen hindringer under besiktigelsen. Møbler og inventar er ikke flyttet på under befaringen.

ANDRE MERKNADER:

Det bemerkes at det er en del svai i etasjeskillet, noe som må påregnes i eldre bygg. Årsakene til dette er ikke vurdert. Det anbefales ytterligere undersøkelser, men det er vurdert til at det ikke er nødvendig med utbedringer.

TILSTEDE VED BEFARINGEN:

Charlotte Hack-Godtfredsen

BYGGMESTER:

En BMTF-sertifisert takstmann er en bygmester e.l.l. som er medlem av Byggmestrenes Takseringsforbund. Det vil si han/hun har minimum 6 års erfaring med å analysere, reparere og bygge boliger.

Mester er en beskyttet tittel som deles ut av Kongen til den som oppfyller de kvalifikasjonskrav som blir stilt i medhold til lov om mesterbrev i håndverk og annen næring.

Den BMTF-sertifiserte takstmannen skal alltid etterleve de etiske regler og regelverket som gjelder for Byggmestrenes Takseringsforbund.

INTEGRITET:

UAVHENGIG TAKSTMANN

Denne rapporten er utarbeidet av en uavhengig takstmann uten bindinger til andre aktører i eiendomsbransjen. Takstmannen har verken et ansettelsesforhold til, eller økonomisk interesse i sin oppdragsgivers virksomhet. For nærmere beskrivelse av kravene til takstmannens integritet, se BMTFs etiske retningslinjer på www.BMTF.no

Ansvarlig for rapporten:

Kenneth Sørø Olsen

Malermester og takstmann

10/05/2024

Kenneth Sørø Olsen

1. Våtrom**1.1 Bad****TG 2** 1.1.1 Overflate vegger og himling

- Det er ikke påvist riss og sprekker.
- Det er ikke påvist sprekker i fuger.
- Det er påvist fuktskader/spor etter skadedyr. Se under.
- Det er ikke ventiler som kan åpnes.

Tapet på vegger og malte slette flater med downlights i himling.

Innredning med profilerte fronter, steinlagt benkeplate, nedsenket servant med 2-greps blandebatteri og avløpsrør av plast med speil på vegg. Mekanisk avtrekk i tak med fuktindikator og fordelerskap plassert ved dusjkabinett.

- Dusjkabinett.
- Gulvmontert toalett.
- Opplegg til vaskemaskin.

Overflatene fremstår i grei stand, alder tatt i betraktning. Det ble observert drypplekkasje fra servant, noe muggdannelse i skråvindu som kan indikere enten lekkasje eller for dårlig ventilering. Det anbefales å montere luftespalte under dørbblad for bedre luftgjennomstrømning. Det ble også registrert avflassing på vinduslist og taket under vindu. Dette anbefales ytterligere undersøkelser.

TG2 vurderes grunnet drypplekkasje, muggdannelse og avflassing på vindu og tak.

Merknader:**TG 2** 1.1.2 Overflate gulv

Det er påvist riss og sprekker, se under.
 Det er påvist sprekker i fuger, se under.
 Det er påvist bom (hulrom) under fliser.
 Det er ikke påvist spor etter råteskade, muggvekst eller skadedyr.
 Det er ikke påvist tilfredsstillende fall til sluket. Se under.
 Terskel er vurdert som ikke tilfredsstillende. Se under.
 Det er ikke påvist knirk i gulvet.
 Det er ikke påvist tilfredsstillende høydeforskjell fra toppen av sluket til toppen av membranen ved dørterskelen. Se under.
 Det er ikke påvist flekker eller andre skader.

Flislagt gulv.

Overflatene fremstår godt brukt og med en del slitasje. Det ble avdekket hulrom og sprekker i flere flis. Fall på gulv ble kontrollert med laser og det registreres fall på 9mm over en lengde på ca. 400cm. Det bemerkes at dette ikke er godt nok fall over denne lengden. Dagens krav til fall tilsier 10mm per 100cm.

TG2 vurderes grunnet hulrom og sprekker i flis og ikke tilfredsstillende fall på gulv til hovedsluk.

Merknader: Nivåforskjell fra toppen av membran ved terskel og til hovedsluk bør være minimum 25 mm.

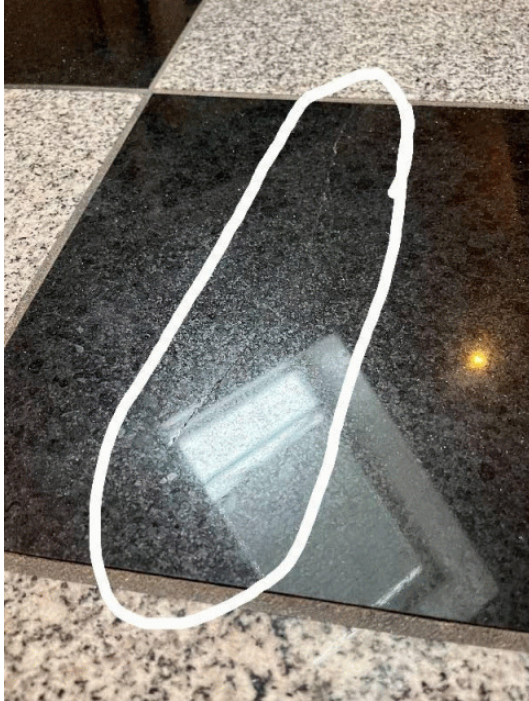

TG 2 1.1.3 Membran, tettesjiktet og sluk

Membranen er fra 2008 i følge tidligere rapport.
 Det er ikke muligheter for å rengjøre sluk.
 Det er ikke påvist tegn på feil utførelse, feil materialvalg, skadelig fukt eller utettheter.
 Arbeidet vurderes som fagmessig utført.
 Det er boret hull i tilstøtende rom eller fra undersiden. Se under.
 Det er fuktkontrollert med egnet fuktmåleverkøy. Se under.

Membran er fra 2008 i følge hjemmelshaver.

Det var ikke mulig å inspisere sluk, da det lå skjult under dusjkabinett.

Membranen ligger skjult i konstruksjonen og kan ikke kontrolleres på samme måte som synlige bygningsdeler.

Tilstanden til membranen vurderes etter alder og forventet gjenstående levetid.

Det ble foretatt hulltaking i tilstøtende vegg for våtsone uten å påvise unormale fuktforhold.

TG2 vurderes da det ikke var mulig å inspisere sluk.

Merknader: Forventet levetid på membran er 20 år.

2. Kjøkken

TG 2 2.1 Kjøkken

Vanninstallasjonen er fra 2008 i følge tidligere rapport.

Det er ikke påvist knirk, skader eller fuktskjolder på gulvet.

Det er ikke påvist fukt ved kjøleskap, vaskemaskin, varmtvannsbereider eller andre vanninstallasjoner.

Det er ikke påvist avvik i forhold til trykk i vannkran.

Det er ikke påvist avvik i forhold til avrenning fra avløp.

Det er ikke påvist symptomer på fukt og råte i nabokonstruksjoner.

Innredning med slette fronter og benkeplate av tre.

Oppvaskkum av stål med 1-greps blandebatteri og avløpsrør av plast. Kokeplate, integrert komfyr og oppvaskmaskin, frittstående kjøleskap med ventilator over kokeplate.

Innredningen fremstår i grei stand med noe slitasje og bruksmerker som må forventes over tid. Det registreres normalt vanntrykk med god avrenning fra vannkran. Det bemerkes at det ikke er elektrisk lekkasjesikring eller komfyrvakt.

TG2 vurderes grunnet slitasje og bruksmerker.

Merknader:

3. Andre Rom

TG 2 3.1 Andre rom

Øvrige rom bærer preg av alder og bruksslitasje. Enkelte sår/hakk/rift i overflater forekommer.

TG2 vurderes grunnet slitasje.

Merknader:



4. Vinduer og ytterdører

TG 2 4.1 Vinduer og ytterdører

Det er ikke påvist punkterte glass.

Det er ikke påvist avvik ved beslag, vannbord, omramming, karm eller ytre tetting.

Dører og vinduer vurderes som sikre mot vanninntrengning i konstruksjonen.

Vinduer med 2-lags isolerglass og ramme av tre, produsert i 2005.

Vinduene ble visuelt undersøkt og kontrollert ved stikkprøver. Vinduene fremstår i normalt god stand. Det ble ikke avdekket slitasje av betydning, skader eller punkterte vindusglass som har negativ innvirkning på funksjonen.

Ytterdør av tre, brann spesifisert B-30 med ukjent produksjonsår.

Terrassedør av tre med 2-lags isolerglass, produsert i 2005.

Innvendige profilerte trefyllingsdører med 4-speil.

Dørene ble visuelt undersøkt og funksjonstestet under befaringen og de fremstår i grei stand, alder tatt i betraktning. Det ble observert en del slitasje på terrassedør. Det bemerkes at enkelte sår/hakk/rift i øvrige overflater forekommer.

TG2 vurderes grunnet slitasje på terrassedør.

Merknader: Forventet levetid for vinduer og ytterdører med glass er 40 år.



5. Balkonger, verandaer og lignende

TG 2 5.1 Balkonger, verandaer og lignende

Konstruksjonen vurderes som forsvarlig festet.

Det er ikke påvist svekkelser i forankring eller understøtting.

Det er påvist skader, slik som avskalling, deformasjoner, riss, sprekker, råteskader og/eller rust på overflater, se under.

Vannavrenning vurderes ikke som tilstrekkelig.

Oppkant mot vegg og dør vurderes som tilstrekkelig.

Det er ikke påvist nevneverdige skader i tettesjiktet.

Nordvestvendt terrasse med utgang fra soverom på 10m².

Terrassen er belagt med terrasseheller og rekkverk i trekonstruksjoner.

Det registreres tilfredsstillende høyde på rekkverk med 121 cm og barnesikring mellom terrassebord og rekkverk.

Det ble observert noe råteskade og en del svertesopp på rekkverket.

TG2 vurderes grunnet råte og svertesopp.

Merknader: Legg ved bilde



6. VVS

TG 2 6.1 WC og innvendige vann- og avløpsrør

Innvendige vann og avløpsrør er fra 2008 i følge tidligere rapport.

Når det gjelder hovedstoppekranen, se under.

Lekkasjevann i fordelerskap ledes til sluk.

Vannrør: Anlegget er skjult og uten dokumentasjon, men kan likevel fungere greit.

Avløpskapasiteten vurderes som tilfredsstillende.

Lukt fra avløpssystemet vurderes som tilfredsstillende.

Avløp: Anlegget er skjult og uten dokumentasjon, men kan likevel fungere greit.

Det er ingen WC med innebygget sisterner.

Stoppekran ble ikke lokalisert. Det må etableres tilkomst til stoppekran i leiligheten.

Det ble ikke avdekket lukt av betydning eller synlige tegn til svekkelser fra vann og avløpsrør men en bør være oppmerksom på at vann og avløpsrør er en bygningsdel som har en forventet tid for utskiftning.

TG2 vurderes grunnet manglende tilkomst til stoppekran.

Merknader: Forventet tid for utskifting av vann og avløpsrør er 50 år

TG 1 6.2 Varmtvannsbereder

Varmtvannsbereder er fra ukjent.

Det er ikke påvist avdrypp og fukt skjolder ved bereder.

Berederens plassering er tilfredsstillende.

Berederen er lekkasjesikret.

Varmtvannsbereder under servant på badet med sluk i gulv.

Berederen fremstår i normalt god stand. Det ble ikke avdekket tegn til skader med behov for tiltak. Viktig å merke seg at varmtvannsbereder er en bygningsdel som har en naturlig slitasje over tid med en forventet levetid.

Merknader: Forventet levetid for varmtvannsbereder er 20 år

TG 2 6.3 Ventilasjon

Ventilasjonsanlegget var nytt i ukjent.
Boligen har naturlig ventilasjon.
Boligen har mekanisk ventilasjon.
Boligen har ikke balansert ventilasjon.
Det er ikke påvist fukt og mugg i filtre.
Tilluft, avtrekk og luftutveksling vurderes som ikke tilfredsstillende.

Leiligheten er tilkoblet mekanisk avtrekk fra kjøkken og bad, men det savnes luftespalte for tilluft inder dørblad til bad. Tilluft til leiligheten fra ventiler i vinduer.

TG2 vurderes da det mangler tilluft til bad og luftutveksling i øvrige rom vurderes ikke tilfredsstillende.

Merknader:

7. Elektrisk anlegg og samsvarserklæring

7.1 Elektrisk anlegg og samsvarserklæring

Når det gjelder resultater fra det lokale el-tilsynet: Se eventuelt eiers egenerklæringsskjema.
Det lokale el-tilsynet gjennomførte tilsyn sist i 2023
Resultatet var tilfredsstillende.
Det var tilsyn på anlegget for mindre enn fem år siden.
Det elektriske anlegget ble installert i 2008 i følge tidligere rapport.
I følge eier/oppdragsgiver har det ikke vært brann, branntilløp eller varmgang i anlegget. Se eventuelt egenerklæringsskjema fra selger.
I følge eier/oppdragsgiver løses ikke sikringene ut ofte. Se eventuelt egenerklæringsskjema fra selger.
I følge eier/oppdragsgiver finnes det kursfortegnelse.
I følge eier/oppdragsgiver er antallet sikringer i samsvar med kursfortegnelse.
Det er ikke påvist at plugg på varmtvannsbereder er brunsvidd.
Det er ikke observert synlige tegn på termiske skader på kabler, brytere, downlights, stikkontakter eller elektrisk utstyr.
Kabler er tilstrekkelig festet.
Det er tegn på at kabelinnføringer og hull i inntak og sikringsskap er tette.
I følge eier/oppdragsgiver er det ikke samsvar mellom utført arbeid og samsvarserklæring.
Det er fremlagt samsvarserklæring.

Sikringsskap plassert i felles oppgang med automatsikringer og 14 kurser ihht oversikt.
Hovedsikring på 80 Amp.
Sikringsskapet fremstår med tette gjennomføringer og beslag rundt sikringer, det ble ikke avdekket løse ledninger i boligen med behov for tiltak.

Det bemerkes at det mangler overspenningsvern og det er en del spotter som ikke fungerer.

Merknader:

Vær oppmerksom på:

Egenerklæringsskjema er levert før oppstart av oppdraget.

Det er fremlagt godkjente tegninger av boligen.

Det foreligger oppdaterte godkjente byggetegninger som samsvarer med boligen.

Det er ingen avvik i forhold til rømming og romhøyde, ut ifra gjeldende forskrifter for da boligen/rommene ble bygget.

Innvendige rekkverk og håndrekk er ikke i henhold til dagens forskrifter.

Tilleggsopplysninger:

Der bygningsdelen ikke har tilstrekkelig synlighet eller bygningsdelen har tilkomst gis TGIU, dersom bygningsdelen ikke har passert sin aldersmessige forventede levetid. Tilstandsgraden TG 2 er i enkelte tilfeller benyttet på forhold og bygningsdeler som ikke har synlige svekkelser, men der normal gjenværende levetid er marginal eller har en usikker restlevetid. Bygningens tetthet, isolering, skjulte skader i konstruksjon etc. er forhold som ikke lar seg oppdage/konstatere med mindre huseier godtar hulltaking i konstruksjoner. Det er ikke medtatt mangler/ skader som takstmannen anser å ha mindre betydning for bygningens verdi, og som er visuelt synlige for kjøper. Kontroll av byggesøknader og offentlige godkjenninger inngår ikke i oppdraget, men kan innhentes i enkelte tilfeller. Takkonstruksjoner og utlufting vil i noen tilfeller være vanskelig å vurdere, da det kun gjøres stedvise/visuelle kontrolleringer på yttertak. Skjulte feil og skader kan ikke utelukkes. Hvis bygningsdeler er tildekket med snø på befaringsdagen er det begrensede observasjonsmuligheter som følge av dette. Våtrom blir vurdert ut i fra visuelle observasjoner og ved hullboring i tilstøtende vegger dersom dette er praktisk mulig å gjennomføre. Det kreves også en forhåndsgodkjenning av hjemmelshaver for å gjøre dette. Opplysninger fra selger blir også en del av grunnlaget. Sluk kan i mange tilfeller være vanskelig å vurdere om det er tette overganger og bruk av membran på grunn av smuss/groing etc. Det vil alltid fra takstmannen sin side anbefales løsninger som tilsier at vannbruk direkte på overflater reduseres. Opplysninger om årganger på bygningsdeler og annen informasjon om boligen blir innhentet fra selger. Forutsetning for rapporten er at disse opplysninger er riktige. I noen tilfeller hvor det ikke gis opplysninger til takstmann vil dette være antydning/vurdering fra takstmann og her kan det avvike fra faktiske forhold. Boligen er kontrollert etter ny forskrift.

Det er fremlagt godkjente tegninger men det mangler midlertidig brukstillatelse og ferdigattest av leiligheten. Planløsningen på befaringstidspunktet er lik godkjent planløsning på fremlagte tegninger.

Takstmannens vurdering ved TG2:

1.1.1 Bad Overflate vegger og himling

TG2 vurderes grunnet drypplekkasje, muggdannelse og avflassing på vindu og tak.

1.1.2 Bad Overflate gulv

TG2 vurderes grunnet hulrom og sprekker i flis og ikke tilfredsstillende fall på gulv til hovedsluk.

1.1.3 Bad Membran, tettesjiktet og sluk

TG2 vurderes da det ikke var mulig å inspisere sluk.

2.1 Kjøkken Kjøkken

TG2 vurderes grunnet slitasje og bruksmerker.

3.1 Andre rom

TG2 vurderes grunnet slitasje.

4.1 Vinduer og ytterdører

TG2 vurderes grunnet slitasje på terrassedør.

5.1 Balkonger, verandaer og lignende

TG2 vurderes grunnet råte og svertesopp.

6.1 WC og innvendige vann- og avløpsrør

TG2 vurderes grunnet manglende tilkomst til stoppekran.

6.3 Ventilasjon

TG2 vurderes da det mangler tilluft til bad og luftutveksling i øvrige rom vurderes ikke tilfredsstillende.

Takstmannens vurdering ved TG3:

EGENERKLÆRINGSSKJEMA

Til orientering vil dette skjema være en del av salgsoppgaven

Meglerfirma	
Aktiv EM Porsgrunn	
Oppdragsnr.	
1317240024	
Selger 1 navn	
Svein Levi Sekse	
Gateadresse	
Nordre Røråsen 5B	
Poststed	Postnr
SKIEN	3720
Er det dødsbo? <input checked="" type="checkbox"/> Nei <input type="checkbox"/> Ja	
Avdødes navn	
Er det salg ved fullmakt? <input checked="" type="checkbox"/> Nei <input type="checkbox"/> Ja	
Hjemmelshavers navn	
Har du kjennskap til eiendommen? <input type="checkbox"/> Nei <input checked="" type="checkbox"/> Ja	
Når kjøpte du boligen? År	2020
Hvor lenge har du eid boligen?	
Antall år	4
Antall måneder	1
Har du bodd i boligen siste 12 måneder? <input checked="" type="checkbox"/> Nei <input type="checkbox"/> Ja	
I hvilket forsikringselskap har du tegnet villa/husforsikring?	
Forsikringselskap	
Polise/avtalnr.	

Document reference: 1317240024

Spørsmål for alle typer eiendommer

- 1 Kjenner du til om det er/har vært feil tilknyttet våtrommene, f.eks. sprekker, lekkasje, råte, lukt eller soppskader?
 Nei Ja

- 2 Kjenner du til om det er utført arbeid på bad/våtrom?
Svar
- 3 Kjenner du til om det er/har vært tilbakeslag av avløpsvann i sluk eller lignende?
 Nei Ja
- 4 Kjenner du til feil eller om har vært utført arbeid/kontroll på vann/avløp?
Svar
- 5 Kjenner du til om det er/har vært problemer med drenering, fuktinnslag, øvrig fukt eller fuktmerker i underetasje/kjeller?
 Nei Ja
- 6 Kjenner du til om det er/har vært utettheter i terrasse/garasje/tak/fasade?
 Nei Ja
- 7 Kjenner du til om det er/har vært problemer med ildsted/skorstein/pipe f.eks. dårlig trekk, sprekker, pålegg, fyringsforbud eller lignende?
 Nei Ja
- 8 Kjenner du til om det er/har vært f.eks. sprekker i mur, skjeve gulv eller lignende?
 Nei Ja
- 9 Kjenner du til om det er/har vært sopp/råteskader/insekter/skadedyr på eiendommen som rotter, mus, maur eller lignende?
 Nei Ja
- 10 Kjenner du til om det er/har vært skjeggkre i boligen?
 Nei Ja
- 11 Kjenner du til om det er/har vært utført arbeid på el-anlegget eller andre installasjoner (f.eks. oljetank, sentralfyr, ventilasjon)?
Svar
- 12 Kjenner du til om det er utført kontroll av el-anlegget og/eller andre installasjoner (f.eks. oljetank, sentralfyr, ventilasjon)?
 Nei Ja
- 13 Har du ladeanlegg/ladeboks for elbil i dag?
 Nei Ja
- 14 Kjenner du til om ufaglærte har utført arbeid som normalt bør utføres av faglærte, utover det som er nevnt tidligere (f.eks. drenering, murerarbeid, tømrerarbeid etc)?
 Nei Ja
- 15 Er det nedgravd oljetank på eiendommen?
 Nei Ja
- 16 Kjenner du til om det har vært utført arbeid på terrasse/garasje/tak/fasade?
Svar
- 17 Selges eiendommen med utleiedel, leilighet, hybel eller tilsvarende?
 Nei Ja
- 18 Kjenner du til om det er innredet/bruksendret/bygget ut i kjeller eller loft eller andre deler av boligen?
 Nei Ja
- 19 Kjenner du til forslag eller vedtatte reguleringsplaner, andre planer, nabovarsel eller offentlige vedtak som kan medføre endringer i bruken av eiendommen eller av dens omgivelser?
 Nei Ja
- 20 Kjenner du til om det foreligger påbud/heftelser/krav/manglende tillatelser vedrørende eiendommen?
 Nei Ja

- 21 Er det foretatt radonmåling?
 Nei Ja
- 22 Kjenner du til manglende brukstillatelse eller ferdigattest?
 Nei Ja
- 23 Kjenner du til om det foreligger skaderapporter/ tilstandsvurderinger eller utførte målinger?
 Nei Ja
- 24 Er det andre forhold av betydning ved eiendommen som kan være relevant for kjøper å vite om (f.eks. rasfare, tinglyste forhold eller private avtaler)?
 Nei Ja

Spørsmål for bolig i sameie/borettslag/boligaksjeselskap:

- 25 Kjenner du til om sameiet/laget/selskapet er involvert i tvister av noe slag?
 Nei Ja
- 26 Kjenner du til vedtak/forslag til vedtak om forhold vedr. eiendommen som kan medføre økte felleskostnader/økt fellesgjeld?
 Nei Ja
- 27 Kjenner du til om det er/har vært sopp/råteskader/insekter/skadedyr i sameiet/laget/selskapet (fellesareal eller i andre boliger) som rotter, mus, maur eller lignende?
 Nei Ja
- 28 Kjenner du til om det er/har vært skjeggkre i sameiet/laget/selskapet (fellesareal eller i andre boliger)?
 Nei Ja

Tilleggs kommentar

Jeg bekrefter at opplysningene er gitt etter beste skjønn. Jeg er kjent med at dersom jeg har gitt ufullstendige, uriktige eller misvisende opplysninger om eiendommen, vil forsikringsselskapet kunne søke hel eller delvis regress for sine utbetalinger eller redusere sitt ansvar helt eller delvis, jfr. vilkår for boligselgerforsikring punkt 7.1 og forsikringsavtaleloven kapittel 4.

Jeg er orientert om mitt mulige ansvar som selger etter avhendingsloven, eventuelt etter kjøpsloven (aksjeboliger), og om forsikringsgiver sitt boligselgerforsikringstilbud.

Jeg er klar over at avtale om forsikring er bindende. Jeg er også klar over at premietilbudet først kan påberopes når boligen er solgt (budaksept). Premietilbudet som er gitt av megler er bindende for forsikringsgiver i 6 – seks – måneder fra oppdragsinngåelse med megler.

Etter dette vil premien og forsikringsvilkårene kunne justeres. Når premietilbudet ikke lenger er bindende for forsikringsselskapet må egenerklæringsskjemaet signeres på nytt og eventuelle endringer påføres. Det vil da være forsikringspremien og forsikringsvilkårene på ny signeringsdato som legges til grunn.

Det kan ikke tegnes boligselgerforsikring ved følgende salg:

- mellom ektefeller eller slektninger i rett oppstigende eller nedstigenede linje, søsken, eller
- mellom personer som bor eller har bodd på boligeiendommen og/eller
- når salget skjer som ledd i sikredes næringsvirksomhet/er en næringsseiendom
- etter at boligeiendommen er lagt ut for salg.
- ved salg av helårs- og fritidsbolig er det krav til at det foreligger tilstandsrapport i henhold til Forskrift til avhendingslova (tryggere bolighandel).

Forsikringsselskapet kan ved skriftlig samtykke akseptere tegning av forsikring også i ovennevnte tilfeller.

Dersom forsikringsselskapet ikke har gitt skriftlig samtykke, kan erstatningen bortfalle.

Ved oppgjørsoppdrag trer forsikringen i kraft når kontrakten er signert av begge parter, begrenset til siste 12 måneder før overtakelse.

Forøvrig oppfordrer selger potensielle kjøpere til å undersøke eiendommen grundig, jf avhendingsloven § 3-10 og kjøpsloven § 20 (aksjeboliger).

Gyldig forsikring forutsetter at det for helårs- og fritidsbolig foreligger tilstandsrapport som er i henhold til Forskrift til avhendingslova (tryggere bolighandel).

- Jeg ønsker boligselgerforsikring, og bekrefter å ha mottatt og lest forsikringsvilkårene og informasjonsbrosjyre til selger i forbindelse med kjøp av boligselgerforsikring. Forsikringen trer i kraft på det tidspunkt det foreligger en budaksept mellom partene, begrenset til tolv måneder før overtakelse. Ved oppgjørsoppdrag trer forsikringen i kraft når kontrakten er signert av begge parter, begrenset til siste 12 måneder før overtakelse. Jeg bekrefter med dette at eiendommen ikke er en næringsseiendom, at den ikke selges som ledd i næringsvirksomhet eller mellom ektefeller eller slektninger i rett oppstigende eller nedstigende linje, søsken, eller mellom personer som bor eller har bodd på boligeiendommen. Gyldig forsikring forutsetter at det for helårs- og fritidsbolig foreligger tilstandsrapport som er i henhold til Forskrift til avhendingslova (tryggere bolighandel). Forsikringen er ugyldig dersom den tegnes i strid med forsikringsvilkårene. Jeg er innforstått med at eiendomsmegleren ikke har fullmakt til å gjøre unntak fra ovennevnte begrensninger. Jeg er oppmerksom på at 8% av total forsikringskostnader honorar til Söderberg & Partners.
- Jeg ønsker ikke boligselgerforsikring, men megler har tilbudt meg å kjøpe slik forsikring.
- Jeg kan ikke kjøpe boligselgerforsikring ihht vilkår.

Document reference: 1317240024

NAME OF SIGNER	IDENTIFIER	TIME	ELECTRONIC ID
svein Levi Sekse	b7da739d7d987645c07ced db9746455df0f3196c	26.04.2024 12:41:15 UTC	Signer authenticated by Nets One time code

Document reference: 1317240024

- This is a PDF document digitally signed by Nets' E-Signing service.
- The document's integrity is protected by signing and sealing the contents with a certificate issued to Nets by a third party. Validating the signature confirms that the contents have not been modified since the time of signing.
- For more information about document formats, see <https://www.nets.eu/developer>

5. Egenerklæring

Undertegnede erklærer at

a) seksjoneringen gjelder planlagt bygning hvor byggetillatelse er gitt, eller
 seksjoneringen gjelder bestående bygning hvor seksjoneringen bare omfatter bruksenheter som er ferdig utbygd

b) seksjoneringen omfatter alle bruksenheter i eiendommen

c) inndelingen i bruksenheter gir en formålstjenlig avgrensning av de enkelte bruksenheter

d) bruksenhetsens formål (bolig eller næring) er i samsvar med gjeldende arealplanformål, eller
 det foreligger tillatelse til annen bruk etter plan- og bygningsloven

e) ingen bruksenheter omfatter deler av eiendommen som er nødvendig til bruk for andre bruksenheter i eiendommen, eller deler som etter bestemmelser, vedtak eller tillatelser gitt i eller i medhold av plan- og bygningsloven, er fastslått å skulle tjene beboernes eller bebyggelsens felles behov

f) areal som skal tjene sameiernes felles bruk eller eiendommens drift er fellesareal. Fellesarealet omfatter ikke vaktmesterbolig som er utleid til andre enn vaktmesteren, og hvor leier har kjøperett (§ 14)

g) hver bruksenhets hoveddel er en klart avgrenset og sammenhengende del av en bygning på eiendommen og har egen inngang fra fellesareal eller naboeiendom

h) hver boligseksjon har kjøkken, bad og wc innenfor hoveddelen av bruksenheten. Bad og wc er i eget eller egne rom eller
 boligseksjonen er en fritidsbolig, eller
 alle boligene inngår i en samleseksjon bolig

i) det er fastsatt vedtekter (§ 28)

Undertegnede er kjent med at det er straffbart å avgi eller benytte uriktig erklæring (straffeloven § 189 og § 190)

6. Tegninger mv.

Alle vedlegg skal være i A4 format og fortløpende sidenummerert. Vedlegg som skal følge seksjoneringsbegjæringen:

a) Situasjonsplan (§ 7, annet ledd).

b) Plantegninger over kjeller, alle etasjene og loft. På tegningene er grensene for bruksenheter, forslag til seksjonsnummer og bruken av de enkelte rom tydelig angitt (§ 7, annet ledd).

c) Liste med navn og adresse på alle leiere av bolig i eiendommen. (Skal ikke følge med til tinglysing.)

d) Vedtekter (§ 28). (Skal ikke følge med til tinglysing.)

e) Samtykke fra panthaver ved reseksjonering (§§ 12 og 13).

7. Underskrifter

Sied. dato Skien 05.10.07	Hjemmelshaver (§§ 7 og 12) / Styret (§ 13) Solveig Jørgensen Solveig Jørgensen Solveig Jørgensen	Ektefelle/registrert partner (Ved reseksjonering treves samtykke fra ektefelle/registrert partner for de seksjoner hvor sameiebrøten reduseres) DA
------------------------------	---	--

Dato: 5/10-07 | Rekvirentens underskrift: *Solveig Jørgensen*

Nr. 703034 Sem & Stenersen Prokorn AS, Dato 5-1998/10-2005 RF

Side 2 av 3



8. Styrets samtykke mv. ved reseksjonering a)

Styret samtykker til reseksjonering (§ 12), eller

Styret erklærer at samelemet har samtykket til reseksjonering (§ 30)

Sted, dato	Underskrift
------------	-------------

9. Kommunens tillatelse til seksjonering/reseksjonering

Befaring er foretatt

Målebrevkart for tilleggsdeler er utarbeidet og vedlagt 9)

Tillatelsen er inn tatt nedenfor

Tillatelsen følger vedlagt

Kommunen erklærer at tillatelse til seksjonering/reseksjonering er gitt for:

Grn.	Bnr.	Festenr.	Snr.	Kommune
283	445			Skau (0806)
Dato	Stempel og underskrift			
9/16 2008	 Skau kommune Teknisk sektor Per Olvind Andreassen			

- Noter:**
- 1) Kommunen skal gi tillatelse til seksjonering/reseksjonering og skal deretter sende begjæringen til tinglysing. Begjæring, situasjonsplan og plantegning sendes kommunen i tre eksemplarer.
 - 2) Det er Enhetsregisterets organisasjonsnummer som skal brukes.
 - 3) Fellet for ideell andel utfylles bare når det er flere hjemmelshavere.
 - 4) B=boligseksjon, N=næringsseksjon, SB=samleseksjon bolig, SN=samleseksjon næring.
 - 5) Ved oppdeling skal det for hver seksjon fastsettes en samelebrøk med hele tall i tæller og nevner.
 - 6) Sett B dersom tilleggsarealet gjelder bygning, G dersom tilleggsarealet gjelder grunn, eventuelt BG hvis tilleggsarealet gjelder både bygning og grunn.
 - 7) Det er bare rettsstiftelser som skal og kan tinglyses som skal tas inn her. Legalpanterett etter eierseksjonsloven § 25 første ledd kan ikke tinglyses. Her tas bare med panterett som kommer i tillegg, jf. § 25 tredje ledd. Panterett inn tatt i oppdelingsbegjæringen gir ikke tvangsgrunnlag.
 - 8) Etter eierseksjonsloven § 12 skal styret i noen tilfeller samtykke til reseksjonering. I de tilfeller hvor samelemets samtykke er nødvendig, innestår styret for at samtykket er innhentet, jf. § 30.
 - 9) Kommunen skal legge ved målebrevkart med tinglysingsgenpart.

Plass for tinglysingsattest, påtegninger mv.

Dato	Rekvirentens underskrift
07.10.07	



Anmeldelsestegning

D1

Flerfamiliehus

**Ingun Georgsen
Arkitektkontor AS**

Tiltakshaver : **Sekse Eiendom DA**
Bygge adresse Nordre Røråsen 5a og 5b, Skien
gr/br nr:283/945

Porsgrunnsvegen 188
Postb. 2715 Kjørbekk
3702 Skien

Målt: 1: 500

Tegn:
Ingun Georgsen

dato: 01-09-05

Tegn. nr:

Situasjonsplan

-01

tf: 35544990, 915 71 402

e-mail: ingun.georgsen@c2i.net

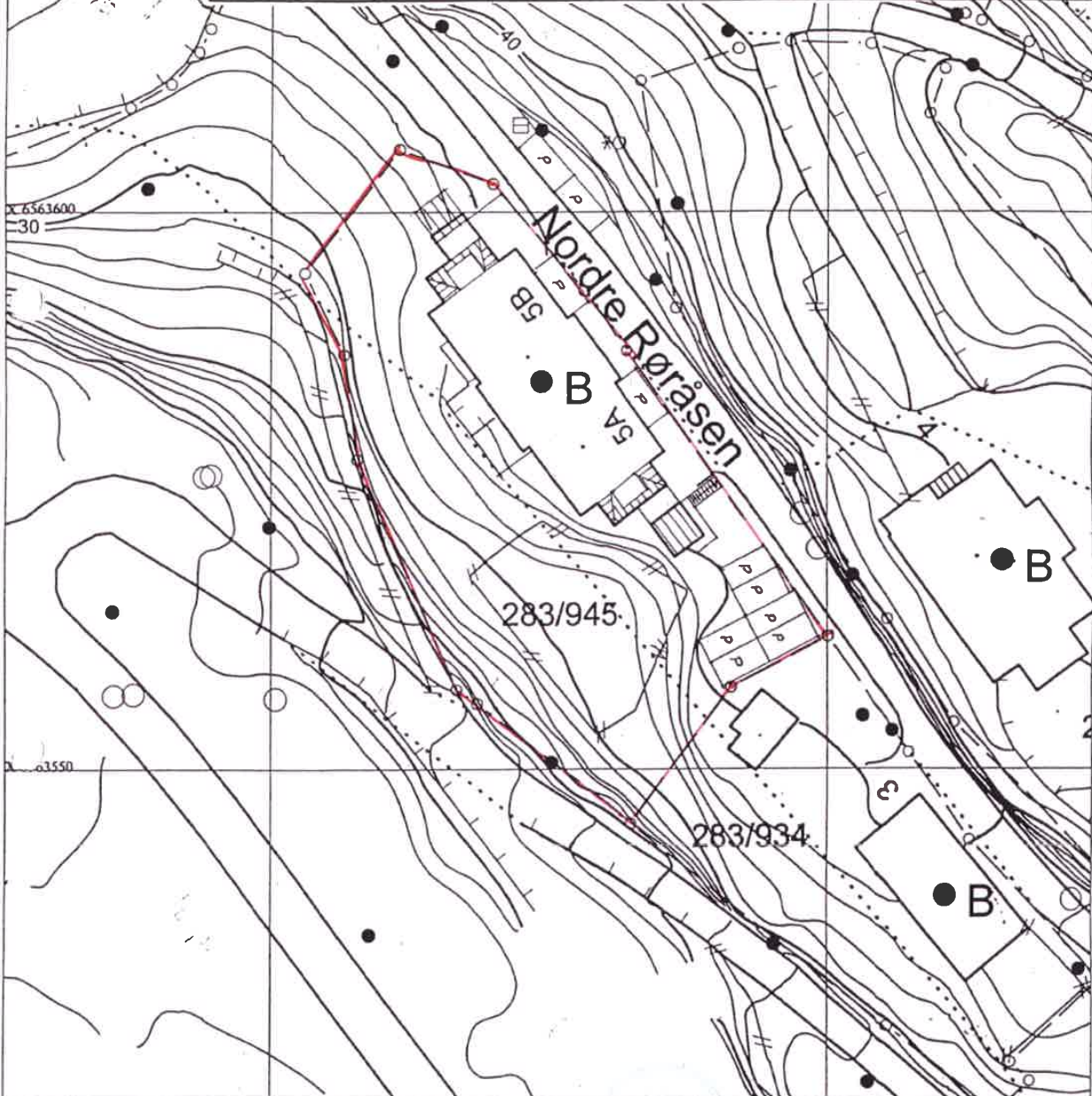

SITUASJONSPLAN

Gnr./Bnr.: 283/945

Adresse: Nedre Røråsen 5a 5b

Målestokk: 1:500

Dato: 26/08/05

Sign: *Skien kommune*
Serviceområdet



Skien kommune

Kommunen kan ikke garantere at kartutsnitt og eventuell naboliste er komplett og uten feil.

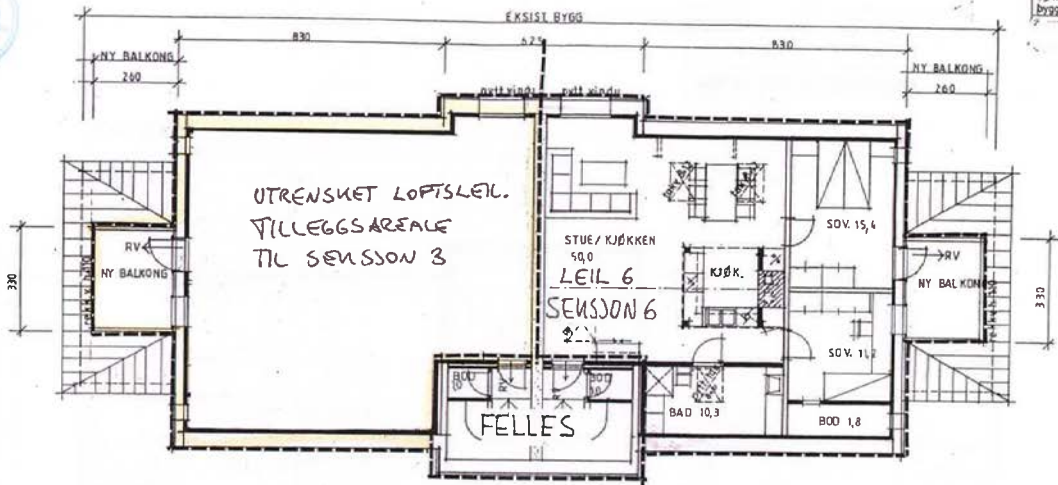

NBI
Alle mål og høyder er ca. mål
og må tilpasses eksisterende
bygg på stedet.

ES

PLAN 3. ETG.

Anmeldelsestegning		Ingun Georgsen Arkitektkontor AS
Flerfamiliehus		
Tiltskriver: Sekse Eiendom DA		Pongrunnvegen 188 Postb. 2715 Kjerflekke 7103 Skien Tlf: 35544990, 915 71 402 www.ingun-georgsen.no
Byggeadresse: Nordre Røråsen 5a og 5b, Skien		
arbe nr: 283/945		
Ark. nr: 149	Plan 3.etg	08/01 01-09-03
		-05

NB!
Alle mål og høyder er ca. mål
og må tilpasses eksisterende
bygg på stedet.

E3

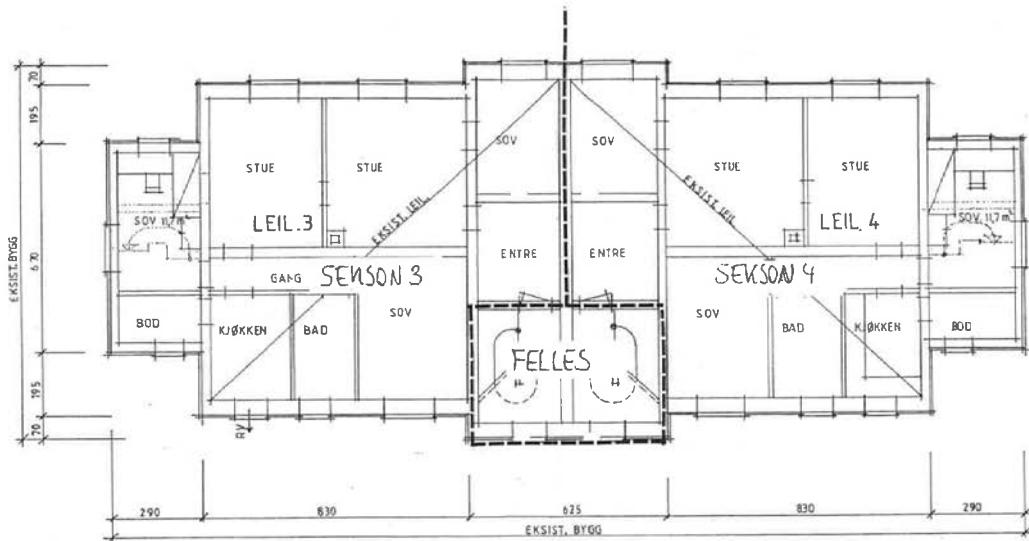

PLAN 2. ETG.

Anmeldelsestegning

Flerfamiliehus		Ingun Georgsen Arkitektkontor AS	
Tittelarkivnr : Sekse Elendom DA		Porsgrunnsvegen 188 Postb. 2715 Kjellerbekk 3702 Skien	
Byggesaksnummer : Nordre Røråsen 5a og 5b, Skien		Tlf: 35544990, 915 71 402 e-mail: ingun.georgsen@i37.no	
gr/br nr:283/945		startår 01-09-05	
Målestokk 1:100		Side nr: -03	
Plan 2.etg.			



NB!
Alle mål og høyder er ca. mål
og må tilpasses eksisterende
bygg på stedet.

1/2

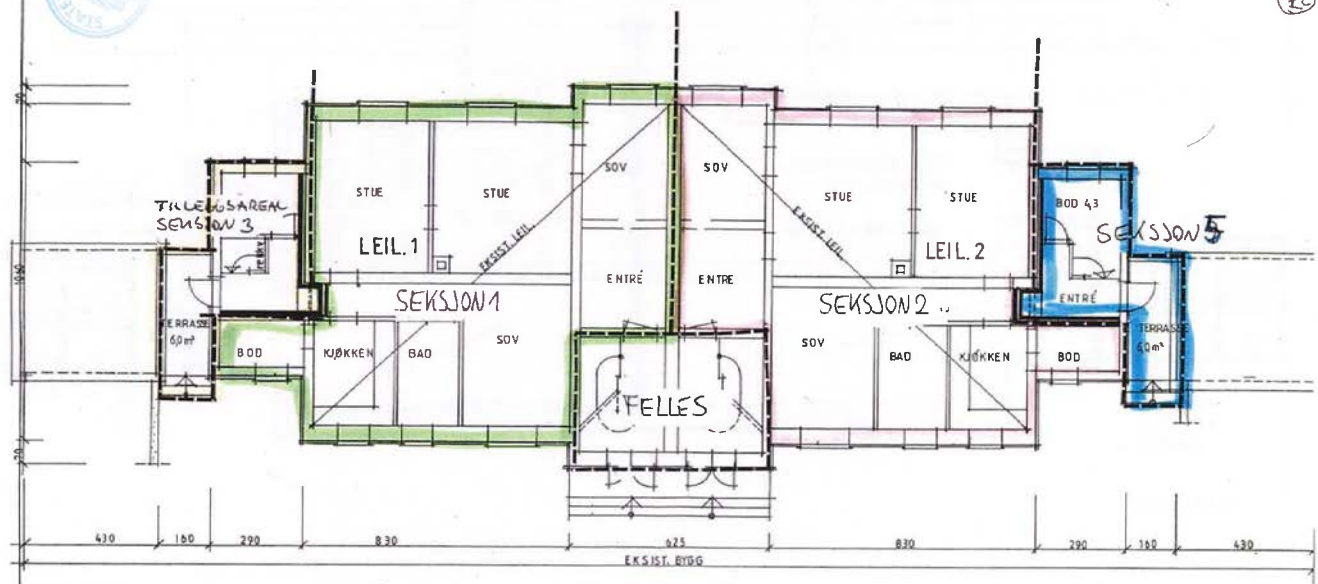

PLAN 1. ETG.

Anmeldelsestegning		Ingun Georgsen Arkitektkontor AS	
Flerfamiliehus		Porsgrunnsvegen 188 Postb. 2715 Kjellerik 3702 Skien	
Tilbehør 1	Sekse Eiendom DA	tlf: 35544990, 915 71 402	
Bygge adresse	Nordre Røraåsen 5a og 5b, Skien	euro@ingun.georgsen@is.net	
	pr/pr nr: 283/945		
MA: 1180	skala	dato: 01-09-05	
Plan 1.etg.		-02	

NB!
Alle mål og højder er ca. mål
og må tilpasses eksisterende
bygg på stedet.

(E)

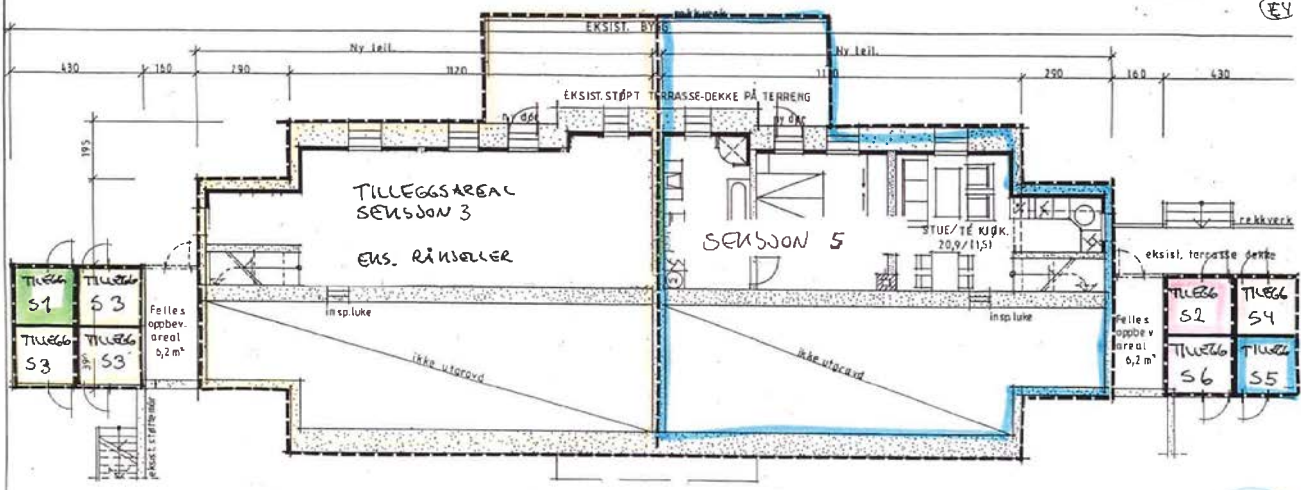

PLAN U. ETG.

Anmeldelsestegning		Ingun Georgsen Arkitektkontor AS
Flerfamiliehus		
Tilbehøver i	Sekse Etendom DA	Porsgrunnvegen 188 Postb. 2715 Kjøbekk 3702 Skien
Bygge adresse	Nordre Røråsen 5a og 5b, Sklen	
	gr/br nr: 283/945	tlf: 3554 4990, 915 71 402 e mail: ingun.georgsen@cg-net
Mål: 1:100	Dato: 01-09-05	
Plan u. etg.	-04	

ENERGIATTEST

Adresse	Nordre Røråsen 5B
Postnummer	3720
Sted	SKIEN
Kommunenavn	Skien
Gårdsnummer	283
Bruksnummer	945
Seksjonsnummer	6
Andelsnummer	—
Festenummer	—
Bygningsnummer	164457028
Bruksenhetsnummer	H0301
Merkenummer	2892565c-31c2-4bac-9c5e-c3518224c789
Dato	16.06.2023

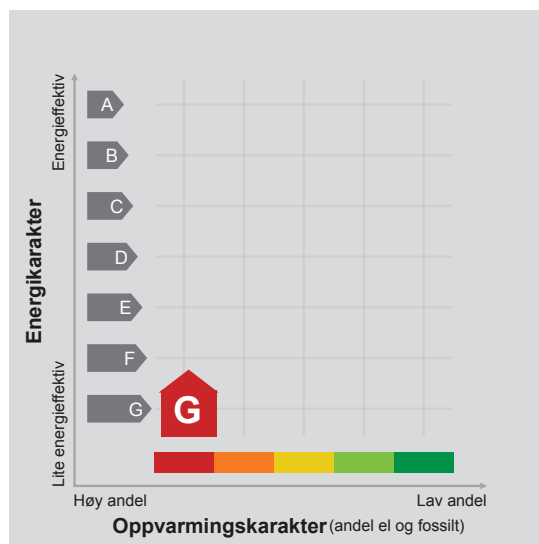

Energimerket angir boligens energistandard. Energimerket består av en energikarakter og en oppvarmingskarakter, se i figuren. Energimerket symboliseres med et hus, hvor fargen viser oppvarmingskarakter, og bokstaven viser energikarakter.

Energikarakteren angir hvor energieffektiv boligen er, inkludert oppvarmingsanlegget. Energikarakteren er beregnet ut fra den typiske energibruken for boligtypen. Beregningene er gjort ut fra normal bruk ved et gjennomsnittlig klima. Det er boligens energimessige standard og ikke bruken som bestemmer energikarakteren. A betyr at boligen er energieffektiv, mens G betyr at

boligen er lite energieffektiv. En bolig bygget etter byggeforskriftene vedtatt i 2010 vil normalt få C.

Oppvarmingskarakteren forteller hvor stor andel av oppvarmingsbehovet (romoppvarming og varmtvann) som dekkes av elektrisitet, olje eller gass. Grønn farge betyr lav andel el, olje og gass, mens rød farge betyr høy andel el, olje og gass. Oppvarmingskarakteren skal stimulere til økt bruk av varmpumper, solenergi, biobrensel og fjernvarme.

Om bakgrunnen for beregningene, se www.energimerking.no.

Målt energibruk

Brukeren har valgt å ikke oppgi målt energibruk.

Hvordan boligen benyttes har betydning for energibehovet

Energi behovet påvirkes av hvordan man benytter boligen, og kan forklare avvik mellom beregnet og målt energibruk. Gode energivaner bidrar til at energibehovet reduseres. Energi behovet kan også bli lavere enn normalt dersom:

- deler av boligen ikke er i bruk,
- færre personer enn det som regnes som normalt bruker boligen, eller
- den ikke brukes hele året.

Gode energivaner

Ved å følge enkle tips kan du redusere ditt energibehov, men dette vil ikke påvirke boligens energimerke.

Energimerkingen kan kun endres gjennom fysiske endringer på boligen.

Tips 1: Følg med på energibruken i boligen

Tips 2: Luft kort og effektivt

Tips 3: Redusér innetemperaturen

Tips 4: Bruk varmtvann fornuftig

Mulige forbedringer for boligens energistandard

Ut fra opplysningene som er oppgitt om boligen, anbefales følgende energieffektiviserende tiltak. Dette er tiltak som kan gi bygningen et bedre energimerke.

Noen av tiltakene kan i tillegg være svært lønnsomme. Tiltakene bør spesielt vurderes ved modernisering av bygningen eller utskifting av teknisk utstyr.

Tiltaksliste (For full beskrivelse av tiltakene, se Tiltaksliste - vedlegg 1)

- Slå av lyset og bruk sparepærer
- Termografering og tetthetsprøving

- Tiltak utendørs
- Etterisolering av yttervegg

Det tas forbehold om at tiltakene er foreslått ut fra de opplysninger som er gitt om boligen. Fagfolk bør derfor kontaktes for å vurdere tiltakene nærmere. Eventuell gjennomføring av tiltak må skje i samsvar

med gjeldende lovverk, og det må tas hensyn til krav til godt innneklima og forebygging av fuktskader og andre byggskader.

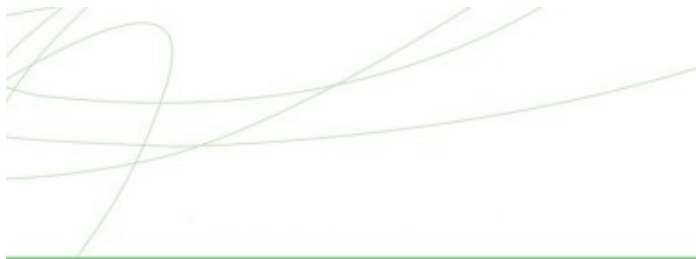

Boligdata som er grunnlag for energimerket

Energimerket og andre data i denne attesten er beregnet ut fra opplysninger som er gitt av boligeier da attesten ble registrert. Nedenfor er en oversikt over oppgitte opplysninger, som boligeier er ansvarlig for.

Der opplysninger ikke er oppgitt, brukes typiske standardverdier for den aktuelle bygningstypen. For mer informasjon om beregninger, se www.energimerking.no/beregninger.

Bygningskategori:	Boligblokker
Bygningstype:	Leilighet
Byggeår	1881
Bygningsmateriale:	Tre
BRA:	82
Ant. etg. med oppv. BRA:	1
Detaljert vegger:	Nei
Detaljert vindu:	Nei

Teknisk installasjon

Oppvarming: Elektrisk

Ventilasjon Periodisk avtrekk





Om grunnlaget for energiattesten

Oppgitte opplysninger om boligen kan finnes ved å gå inn på www.energimerking.no, og logge inn via ID-porten/Altinn. På siden "Eiendommer" kan du søke opp bygninger og hente fram energiattester som er laget tidligere. For å se detaljer for en bolig hvor det er brukt detaljert registrering må du velge "Gjenbruk"

av aktuell attest under Offisielle energiattester i skjermbildet "Valgt eiendom". Boligeier er ansvarlig for at det blir brukt riktige opplysninger. Eventuelle gale opplysninger må derfor tas opp med selger eller utleier da dette kan ha betydning for prisfastsettelsen. Det kan når som helst lage en ny energiattest.

Om energimerkeordningen

Enova er ansvarlig for energimerkeordningen. Energimerket beregnes på grunnlag av oppgitte opplysninger om boligen. For informasjon som ikke er oppgitt, brukes typiske standardverdier for den aktuelle bygningstypen fra tidsperioden den ble bygd i. Beregningsmetodene for energikarakteren baserer seg på NS 3031 (www.energimerking.no/NS3031).

Spørsmål om energiattesten, energimerkeordningen eller gjennomføring av energieffektivisering og tilskuddsordninger kan rettes til Enova Svarer på tlf. 800 49 003 eller svarer@enova.no.

Plikten til energimerking er beskrevet i energimerkeforskriften (bygninger).

Nærmere opplysninger om energimerkeordningen kan du finne på www.energimerking.no.

For ytterligere råd og veiledning om effektiv energibruk, vennligst se www.enova.no/hjemme eller ring Enova svarer på tlf. [800 49 003](tel:80049003).

Tiltaksliste: Vedlegg til energiattesten

Attesten gjelder for følgende eiendom (Vedlegg 1)

Adresse: Nordre Røråsen 5B
Postnummer: 3720
Sted: SKIEN
Kommune: Skien
Bolignummer: H0301
Dato: 16.06.2023 11:22:44
Energimerkenummer: 2892565c-31c2-4bac-9c5e-c3518224c789

Kommunennummer: 3807
Gårdsnummer: 283
Bruksnummer: 945
Seksjonsnummer: 6
Festenummer: 0
Bygningsnummer: 164457028

Brukertiltak

Tiltak 1: Slå av lyset og bruk sparepærer

Slå av lys i rom som ikke er i bruk. Utnytt dagslyset. Bruk sparepærer, spesielt til utelys og rom som er kalde eller bare delvis oppvarmet.

Tiltak 2: Tiltak utendørs

Monter urbryter (koblingsur) på motorvarmeren slik at den ikke står på mer enn nødvendig. Skift til sparepærer. Sparepærer på 5, 7, 11, 15, og 20 W tilsvarer glødelamper på henholdsvis 25, 40, 60, 75 og 100 W, og de varer dessuten lenger, 8.000-15.000 timer mot 1.000-2.500 timer for glødelamper. Det kan monteres fotocelle på utebelysningen slik at det automatisk går av/på etter dagslyset/mørket. Eller det kan monteres bevegelsessensor slik at lyset kun går på ved bevegelse og slås av automatisk etter forhåndsinnstilt tid. For snøsmelteanlegg som kun er manuelt styrt av/på eller ift. lufttemperatur kan det installeres automatikk slik at snøsmelteanlegget både er temperatur- og nedbørsstyrt dvs. når det registreres nedbør og kulde samtidig.

Tiltak 3: Luft kort og effektivt

Ikke la vinduer stå på gløtt over lengre tid. Luft heller kort og effektivt, da får du raskt skifta lufta i rommet og du unngår nedkjøling av gulv, tak og vegger.

Tiltak 4: Vask med fulle maskiner

Fyll opp vaske- og oppvaskmaskinen før bruk. De fleste maskiner bruker like mye energi enten de er fulle eller ikke.

Tiltak 5: Velg hvitevarer med lavt forbruk

Når du skal kjøpe nye hvitevarer så velg et produkt med lavt strømforbruk. Produktene deles inn i energiklasser fra A til G, hvor A er det minst energikrevende. Mange produsenter tilbyr nå varer som går ekstra langt i å være energieffektive. A+ og det enda bedre A++ er merkinger som har kommet for å skille de gode fra de ekstra gode produktene.

Tiltak 6: Følg med på energibruken i boligen

Gjør det til en vane å følge med energiforbruket. Les av måleren månedlig eller oftere for å være bevisst energibruken. Ca halvparten av boligens energibruk går til oppvarming.

Tiltak 7: Bruk varmtvann fornuftig

Bytt til sparedusj hvis du ikke har. For å finne ut om du bør bytte til sparedusj eller allerede har sparedusj kan du ta tiden på fylling av ei vaskebøtte; nye sparedusjer har et forbruk på kun 9 liter per minutt. Ta dusj i stedet for karbad. Skift pakning på dryppende kraner. Dersom varmtvannsberederen har nok kapasitet kan temperaturen i berederen reduseres til 70gr.

Tiltak 8: Spar strøm på kjøkkenet

Ikke la vannet renne når du vasker opp eller skyller. Bruk kjeler med plan bunn som passer til platen, bruk lokk, kok ikke opp mer vann enn nødvendig og slå ned varmen når det har begynt å koke. Slå av kjøkkenventilatoren når det ikke lenger er behov. Bruk av microbølgeovn til mindre mengder mat er langt mer energisparende enn komfyren. Tin frossenmat i kjøleskapet. Kjøøl - og frys skal avrimes ved behov for å hindre unødvendig energibruk og for høy temperatur inne i skapet / boksen (nye kjølekap har ofte automatisk avriming). Fjern støv på kjøleribber og kompressor på baksiden. Slå av kaffetraker når kaffen er ferdig traktet og bruk termos. Oppvaskmaskinen har innebygde varmeelementer for oppvarming av vann og skal kobles til kaldvannet, kobles den til varmtvannet øker energibruken med 20 - 40 % samtidig som enkelte vaske - og skylleprosesser foregår i feil temperatur.

Tiltak 9: Redusér inne­temperaturen

Ha en moderat inne­temperatur, for hver grad temperatursenkning reduseres oppvarmingsbehovet med 5 %. Mennesker er også varmekilder; jo flere gjester – desto større grunn til å dempe varmen. Ha lavere temperatur i rom som brukes sjelden eller bare deler av døgnet. Montér tetningslister rundt trekkfulle vinduer og dører (kan sjekkes ved bruk av myggspiral/røyk eller stearinlys). Sett ikke møbler foran varmeovner, det hindrer varmen i å sirkulere. Trekk for gardiner og persienner om kvelden, det reduserer varmetap gjennom vinduene.

Tiltak 10: Slå el.apparater helt av

Elektriske apparater som har stand-by modus trekker strøm selv når de ikke er i bruk, og må derfor slås helt av.

Bygningsmessige tiltak

Tiltak 11: Termografering og tetthetsprøving

Bygningens lufttetthet kan måles ved hjelp av metode for tetthetsmåling av hele eller deler av bygget. Termografering kan også benyttes for å kartlegge varmetap og lekkasjepunkter. Metodene krever spesialutstyr og spesialkompetanse og må utføres av fagfolk.

Tiltak 12: Etterisolering av yttervegg

Yttervegg etterisoleres. Metode avhenger av dagens løsning. For å sjekke vindtetting av yttervegg anbefales termografering og tetthetsprøving.

Tiltak 13: Tetting av luftlekkasjer

Det kan være utettheter i tilslutning mellom bygningsdeler, rundt vinduer/dører og ved gjennomføringer som bør tettes. Aktuelle tettematerialer er f.eks. bunnfyllingslist med fugemasse, fugeskum eller strimler av vindspærre. Utettheter ved tilslutninger mellom bygningsdeler kan være kompliserte å tette, og må ofte utføres i sammenheng med etterisoleringstiltak.

Tiltak 14: Tetting av luftlekkasjer

Det kan være utettheter i tilslutning mellom bygningsdeler, rundt vinduer/dører og ved gjennomføringer som bør tettes. Aktuelle tettematerialer er f.eks. bunnfyllingslist med fugemasse, fugeskum eller strimler av vindspærre. Utettheter ved tilslutninger mellom bygningsdeler kan være kompliserte å tette, og må ofte utføres i sammenheng med etterisoleringstiltak.

Tiltak 15: Montering tetningslister

Luftlekkasjer mellom karm og ramme på vinduer og mellom karm og dørblad kan reduseres ved montering av tetningslister. Lister i silikon- eller EPDM-gummi gir beste resultat.

Tiltak på luftbehandlingsanlegg

Tiltak 16: Skifte avtrekksvifte på bad til ny med fuktstyring

Dersom avtrekksvifte på bad kun har manuell styring av/på kan det vurderes å montere ny avtrekksvifte med fuktstyring, dvs. at den starter/stopper automatisk ved behov avh. av luftens relative fuktighet og reduserer den totale luftutskiftningen og dermed varmetapet.

Tiltak 17: Montere blafrespjeld på kjøkkenventilator

Dersom kjøkkenventilator ikke har blafrespjeld, bør dette monteres for å redusere luftutskiftningen og dermed varmetapet.

Tiltak på elektriske anlegg

Tiltak 18: Temperatur- og tidsstyring av panelovner

Evt. eldre elektriske varmeovner uten termostat skiftes ut med nye termostatregulerte ovner med tidsstyring, eller det ettermonteres termostat / spareplugg på eksisterende ovn. Dersom mange ovner skiftes ut bør det vurderes et system hvor temperatur og tidsinnstillinger i ulike rom i boligen styres fra en sentral enhet.

Tiltak 19: Temperatur- og tidsstyring av elektrisk gulvvarme / takvarme

For evt. eldre gulvvarme/takvarme uten termostat monteres ny styringsenhet med kombinert termostat og tidsstyring. Dersom mange slike styringsenheter og/eller panelovner skiftes ut bør det vurderes et system hvor temperatur og tidsinnstillinger i ulike rom i boligen styres fra en sentral enhet.

Tiltak utendørs

Tiltak 20: Skifte til sparepærer på utebelysning

Sparepærer på 5, 7, 11, 15, og 20 W tilsvarer glødelamper på henholdsvis 25, 40, 60, 75 og 100 W. Sparepærer gir like mye lys som vanlige glødelamper, men bruker bare rundt 20% av energien. De varer dessuten lenger, 8.000-15.000 timer mot 1.000 - 2.500 timer for glødelamper.

Tiltak 21: Termostat- og nedbørsstyring av snøsmelteanlegg

Snøsmelteanlegget er kun manuelt styrt, eller styres kun etter lufttemperatur. Det installeres automatikk slik at snøsmelteanlegget både er temperatur- og nedbørsstyrt. Det kan være i form av en temperatur- og snøføler i bakken, med temperatur - og fuktføler i luften. Snøsmelteanlegget aktiveres kun ved behov dvs. når det registreres nedbør og kulde samtidig.

Tiltak 22: Montere automatikk på utebelysning

Det kan monteres fotocelle på utebelysningen slik at det automatisk går av/på etter dagslyset/mørket. Eller det kan monteres bevegelsessensor slik at lyset kun går på ved bevegelse og slås av automatisk etter forhåndsinnstilt tid.

Tiltak 23: Montere urbryter på motorvarmer

Det monteres urbryter (koblingsur) på motorvarmeren slik at den ikke står på mer enn nødvendig.

Nordre Røråsen 5B

Nabolaget Grøtsund/Skotfoss bruk - vurdert av 33 lokalkjente

Nabolaget spesielt anbefalt for

- Familier med barn
- Etablerere
- Godt voksne



Offentlig transport

Kanalen Linje P4	10 min 0.7 km
Skien stasjon Linje RE11, RX11, R55	14 min 8.4 km
Sandefjord lufthavn Torp	57 min

Skoler

Skotfoss oppvekstsenter (1-7 kl.) 149 elever, 8 klasser	17 min 1.3 km
Oasen skole Grenland (1-10 kl.) 106 elever, 9 klasser	8 min 5.4 km
Gulset ungdomsskole (8-10 kl.) 303 elever, 22 klasser	11 min 4.4 km
Telemark Toppidrett ungdomsskole Skie... 92 elever, 6 klasser	12 min 6.8 km
Gimsøy skole (8-10 kl.) 386 elever, 19 klasser	13 min 7.9 km
Toppidrettsgymnaset i Telemark 230 elever	12 min 6.8 km
Hjalmar Johansen vgs. 75 elever	11 min 7.3 km

«Kort vei til butikk, lite stykke til byen og organisert miljø.»

Sitat fra en lokalkjent



Opplevd trygghet

Veldig trygt 84/100



Kvalitet på skolene

Veldig bra 78/100



Naboskapet

Godt vennskap 73/100

Aldersfordeling

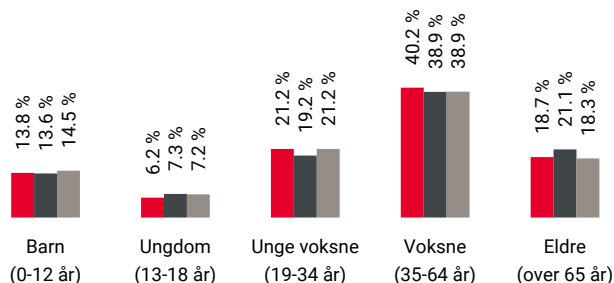

Område	Personer	Husholdninger
Grøtsund/Skotfoss bruk	794	435
Porsgrunn/Skien	92 648	45 081
Norge	5 425 412	2 654 586

Barnehager

Espira Kulturstien (0-5 år) 78 barn	6 min 0.5 km
Skotfoss barnehage (1-5 år) 26 barn	17 min 1.3 km
Åfoss barnehage (1-5 år) 50 barn	5 min 2.3 km

Dagligvare

Coop Prix Skotfoss Post i butikk, PostNord	15 min 1.1 km
Coop Prix Åfoss Post i butikk, PostNord	6 min 2.6 km

Primære transportmidler

 1. Egen bil

 2. Buss



 **Turmulighetene**
Nærhet til skog og mark 95/100

 **Gateparkering**
Lett 91/100

 **Støynivået**
Lite støynivå 87/100

Sport

 Skotfoss stadion 10 min 
Ballspill, fotball 0.7 km

 Skotfoss skole - gymsal 18 min 
Aktivitetshall 1.3 km

 SKY Fitness Gulsethallen 9 min 

 SKY Fitness Skien 11 min 

Boligmasse

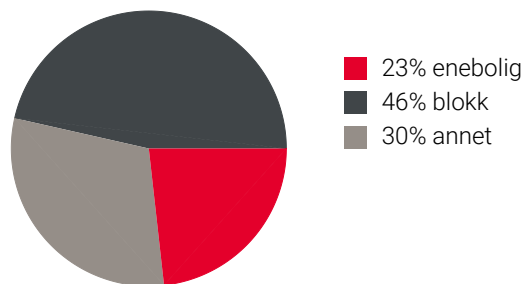

«Utkant men nær by, med barneskole og liten gjennomgangstrafikk.»

Sitat fra en lokalkjent



Varer/Tjenester

 Gulsetcenteret 11 min 

 Apotek 1 Myren 8 min 

Aldersfordeling barn (0-18 år)

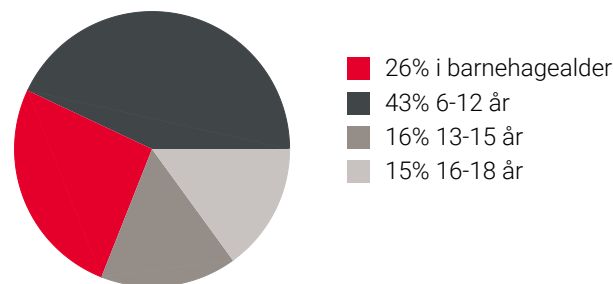

Familiesammensetning

Par m. barn



Par u. barn



Enslig m. barn





Enslig u. barn



Flerfamilier



0% 52%

 Grøtsund/Skotfoss bruk
 Porsgrunn/Skien
 Norge

Sivilstand

		Norge
Gift	28%	33%
Ikke gift	53%	54%
Separert	14%	9%
Enke/Enkemann	5%	4%





OVERSIKT OVER LØSØRE OG TILBEHØR TIL EIENDOMMEN

Oversikten er utarbeidet av Norges Eiendomsmeglerforbund, Eiendom Norge og Advokatforeningens Eiendomsmeglingsgruppe, og er gjeldende fra 1. januar 2020.

Generelt

Lov om avhending av fast eiendom (avhendingslova/avhl.) av 3. juli 1992 regulerer kjøper og selgers rettigheter og plikter ved overdragelse av fast eiendom og andeler i borettslag.

I henhold til avhl. § 3-4 skal eiendommen, når annet ikke er avtalt, overdras med innredninger og utstyr som etter lov, forskrift eller annet offentlig vedtak skal følge med. Det samme gjelder varig innredning og utstyr som enten er fastmontert eller er særskilt tilpasset bygningen, jf. avhl. § 3-5. Loven inneholder ingen detaljert oversikt over hva som omfattes av «innredning og utstyr», og over hva som skal regnes som «fastmontert eller særskilt tilpasset».

Partene kan fritt avtale hva som skal følge med eiendommen ved salg. Bransjens liste over løsøre og tilbehør som skal følge med eiendommen, er en del av avtalen mellom kjøper og selger dersom ikke annet er opplyst i salgsoppgaven, kjøper har tatt forbehold i bud eller avtale på annen måte er inngått. Der intet annet er avtalt, vil løsøre og tilbehør medfølge slik dette fremkommer av avhl. § 3-4 og § 3-5 og denne oversikt.

Produkter og installasjoner som medfølger overdras uten noen form for garantier, utover eventuell gjenværende leverandørgaranti.

Dersom det er noe i nedenstående liste som ikke finnes på eiendommen, vil det heller ikke medfølge.

- 1. HVITEVARER** medfølger der dette er spesielt angitt i salgsoppgaven.
- 2. HELDEKKENDE TEPPER** følger med uansett festemåte.
- 3. VARMEKILDER**, slik som ovner, kaminer, peiser, varmpumper og panelovner, følger med uansett festemåte. Frittstående biopeiser/varmeovner og terrassevarmere medfølger ikke. Det følger ikke med varmekilder i rom som ikke har vegg- eller fastmonterte varmekilder på visning.
- 4. TV, RADIO OG MUSIKKANLEGG.** TV-antennor og fellesanlegg for TV, herunder parabolantenne, og tuner/dekoder/tv-boks medfølger der dette eies av selger. Veggmontert TV/flatskjerm med tilhørende festeordning samt musikkanlegg følger ikke med (se også punkt 12).
- 5. BADEROMSINNREDNING/UTSTYR.** Badekar, dusjkabinett, dusjvegger, alle fastmonterte speil og hyller, fastmonterte glass- og håndkleholdere, herunder håndklevarmere samt baderomsinnredning, medfølger.
- 6. GARDEROBESKAP** medfølger, selv om disse er løse. Fastmonterte garderobehyller og knagger medfølger. Innredning i garderobeskap, for eksempel løse eller fastmonterte trådkurver, hyller, stenger og lignende, medfølger.

7. KJØKKENINNREDNING medfølger, herunder også åpne, fastmonterte hyller og løs eller fastmontert kjøkkenøy.

8. MARKISER, PERSIENNER og annen type innvendig og utvendig solskjerming, gardinoppheng, lamellgardiner og liftgardiner medfølger.

9. AVTREKKSIVIFTER av alle slag, samt fastmonterte aircondition/ventilasjonsanlegg, medfølger.

10. SENTRALSTØVSUGER medfølger med komplett anlegg, herunder slange, munnstykke mm.

11. LYSKILDER. Kupler, lysstoffarmatur, fastmonterte "spotlights", oppheng og skinner med spotlights samt utelys og hagebelysning medfølger. Vegglamper, krokhengte lamper, lysekroner, prismelamper og lignende som er koblet til sukkerbit eller stikkontakt følger likevel ikke med.

12. INSTALLERTE SMARTHUSLØSNINGER med sentral som styrer lys, varme, lyd o.l., samt tilhørende trådløse enheter som brytere, sensorer, kameraer, integrerte høyttalere el. medfølger. Enkle lysstyringssystem f.eks. med en sentral som kun styrer lyspærer eller smartpærer montert i sokkel medfølger likevel ikke.

13. UTVENDIGE SØPPELKASSER og eventuelt holder/hus til disse medfølger.

14. POSTKASSE medfølger.

15. UTENDØRS INNRETNINGER slik som flaggstang, fastmontert tørkestativ, samt andre faste utearrangementer som f.eks. badestamp, boblekar/jacuzzi og liknende utendørs kar, lekestue, lekestativ, utepeis, fastmontert trommel til vannslange, medfølger. Guidekabel/avgrenskingskabel til robotgressklipper medfølger, men robotgressklipper og ladestasjon for denne medfølger ikke.

16. FASTMONTERT VEGGLADER/LADESTASJON TIL EL-BIL medfølger uavhengig av hvor laderen er montert.

17. SOLCELLEANLEGG med tilhørende teknisk infrastruktur medfølger.

18. GASSBEHOLDER til gasskomfyr og gasspeis medfølger.

19. BRANNSTIGE, BRANNTAU, feiestige og lignende medfølger der dette er påbudt. Løse stiger medfølger ikke.

20. BRANNSLUKNINGSAPPARAT, BRANNSLANGE og RØYKVARSLER medfølger der dette er påbudt. Det er eier og brukers plikt til å se til at utstyret forefinnes på enhver eiendom. Hvis annet ikke er uttrykkelig avtalt, skal dette derfor alltid følge med ved salg av eiendom.

21. SAMTLIGE NØKLER til eiendommen som selger er i besittelse av skal overleveres kjøper på overtakelsen, herunder nøkler til eventuelle boder, uthus, garasjeportåpner e.l. Låses boder, uthus e.l. med hengelås, skal lås og nøkler til disse medfølge.

22. GARASJEHYLLER, bodhyller, lagringshyller og oppheng til bildekk medfølger såfremt de er fastmontert.

Planter, busker og trær som er plantet på tomten, eller fastmonterte kasser og lignende er en del av eiendommen og medfølger i handelen.

HELP Boligkjøperforsikring

Boligkjøperforsikring

- Advokathjelp ved boligkjøpet og i 5 år fremover.
- Er kjøpers motvekt til selgers boligselgerforsikring.
- Gir deg advokathjelp hele veien til rettskraftig dom, om nødvendig.

Boligkjøperforsikring **PLUSS**

- Advokathjelp ved boligkjøpet og i 5 år fremover.
- Er kjøpers motvekt til selgers boligselgerforsikring.
- Gir deg advokathjelp hele veien til rettskraftig dom, om nødvendig.
- Advokathjelp i de viktigste rettsområdene i privatlivet.

PLUSS gir boligeiere sterkt rabattert advokathjelp. Be om råd eller hjelp i retten når du trenger det fra Norges viktigste advokatmiljø for privatpersoner.

PLUSS kan bare tegnes samtidig med boligkjøperforsikringen, og koster kun kr 2 800 i tillegg. **PLUSS** fornyes årlig - om du ønsker det.

Borettslag/aksjeleilighet: Kr 7 200

Selveierleilighet/rekkehus: Kr 10 400

Ene-/tomannsbolig, tomt: Kr 15 100

Rettsområder du får hjelp med

Samboeravtale, ektepakt og arv

Forbrukerkjøp og håndverkertjenester

Utleie og naboforhold

Tomtefeste, veirett og andre servitutter

Plan- og bygningsrett

Skatt ved oppussing, utleie og eiendomssalg

Tilgang til digitale juridiske avtaler via Min side

“Vi unner ingen å stå alene”

Rett skal være rett. For alle.



Fra å vurdere om vi hadde råd til advokat, kunne vi vurdere om vi hadde råd til ny sofa.

Boligkjøperforsikring tegnes hos eiendomsmegler senest ved kontraktsgjøring og gir rett til advokathjelp inntil 5 år etter overtakelse. Forsikringen betales som del av oppgjøret ved boligkjøpet. **PLUSS**-dekningen fornyes årlig ved faktura fra HELP.

Egenandel kr 4 000 påløper ved takst, tvist eller 10 timer advokatbistand, avhengig av hva som kommer først. Meglerforetaket mottar kr 4 200/4 600/5 000 i kostnadsgodtgjørelse, avhengig av boligtype, samt et tillegg på kr 1 000 ved salg av **PLUSS**.

Vi tar forbehold om pris- og vilkårsendringer. Hvis premien ikke er innbetalt ved overtakelse, vil avtalen bli kansellert. For fullstendig informasjon om dekning og vilkår, se help.no

Har du spørsmål? Kontakt HELP på help.no/minside, telefon 22 99 99 99 eller epost post@help.no

 Rett skal være rett. For alle.



Viktige endringer i avhendingsloven

Den 1. januar 2022 ble avhendingsloven endret på viktige punkter for både kjøper og selger. Samtidig fikk vi en ny forskrift som regulerer jobben en takstmann skal gjøre. Den nye forskriften stiller strengere krav til tilstandsrapportene som er en viktig del av kontrakten ved boligsalg. HELP, landets største advokatmiljø for boligkjøpere, har laget en kort innføring i de nye reglene.

Forbudt å selge bolig “som den er”

Du har kanskje hørt at de fleste brukte boliger har vært solgt «som de er»? Dette forbeholdet innebar at selger fraskrev seg ansvar for skjulte feil og mangler. Det var bare hvis selger hadde holdt tilbake eller gitt uriktig informasjon, eller hvis boligen var i vesentlig dårligere stand at kjøper kunne nå frem med et krav mot selger.

Fra 1. januar 2022 kan ikke selger lenger ta generelle forbehold av «som den er»-typen. Dette betyr at når vi da skal vurdere om en bolig har en mangel, må vi vurdere grundig hva som fremgår av kjøpsavtalen. Med kjøpsavtalen menes alle dokumenter og opplysninger som tilbys før kjøpet, også FINN-annonsen og alle vedleggene til salgsoppgaven. Hvis kjøpsavtalen ikke gir et klart svar (av typen “Det følger egen parkeringsplass med leiligheten” eller “Badet er renoverert av fagfolk”), må vi vurdere hva kjøper kan forvente basert på blant annet eiendommens synlige tilstand, alder, opplysningene som er gitt ved salget, feilenes art, karakter og omfang.

Egenandel

Avhendingsloven har også fått en ny bestemmelse om egenandel. Egenandelen slår først inn når det er påvist at eiendommen har en mangel. Når det er et avvik fra kontrakten som utgjør en mangel, skal oppgjøret reduseres med 10 000 kroner, uavhengig av om utbedringskostnadene er høye eller lave. Dette innebærer blant annet at kjøper ikke kan rette krav mot selger hvis det koster mindre enn 10 000 kroner å utbedre mangelen.

Selv om utbedringskostnadene er høye, kan det likevel tenkes at feil ved boligen ikke utgjør mangler etter loven. Dette avhenger av hva som er avtalt mellom partene, og hva kjøper kan forvente basert på de momentene vi har nevnt over.

Nytt om tilstandsrapporter

Tidligere ble det ikke stilt noen konkrete krav til hva en tilstandsrapport skulle inneholde og hvordan den skulle se ut. Dette hadde som konsekvens at tilstandsrapportene varierte i innhold og kvalitet. I den nye forskriften til avhendingsloven stilles det en rekke krav for at en tilstandsrapport skal regnes som godkjent.



Forts. Viktige endringer i avhendingsloven

Opplysningene i tilstandsrapporten skal gis på en forbrukervennlig måte, og det er beskrevet hva takstmannen skal vurdere og hvordan noen av undersøkelsene skal gjennomføres.

Vi har tro på at kjøpere nå vil få bedre informasjon i forkant av salget og dermed et bedre beslutningsgrunnlag.

Kjøpers undersøkelsesplikt lovfestes

Avhendingsloven har også fått en regel om undersøkelsesplikt for kjøper. Regelen tydeliggjør at kjøperen skal anses å kjenne til forhold som er tydelig beskrevet i tilstandsrapporten eller annen relevant salgsdokumentasjon. Det fremgår av loven at kjøperen ikke kan klage på avvik hvis disse er tydelig beskrevet i salgsdokumentasjonen, uavhengig av om kjøperen faktisk har satt seg inn i denne.

Det er derfor svært viktig at kjøper setter seg godt inn i alle dokumenter og opplysninger som tilbys i forkant av kjøpet. Hvis det er noe du ikke forstår, anbefaler vi at du stiller spørsmål til selger og/eller eiendomsmegler. Dersom det er gitt motstridende opplysninger i salgsdokumentene, må du undersøke hvilke av opplysningene som er korrekte, og eventuelt ta forbehold dersom motstriden ikke avklares. Du kan ikke velge å holde deg til den opplysningen du liker best.

Arealavvik

Avhendingsloven har også fått en ny bestemmelse om arealavvik innendørs. Helt kort betyr endringen at eiendommen har en mangel hvis opplysningene om størrelse i salgsdokumentene ikke er riktig. Det er en forutsetning at avviket utgjør mer enn 2 % og minst én kvadratmeter, og at selgeren ikke godtgjør at opplysningene ikke har hatt betydning for kjøperen.

Viktig for kjøper å være klar over

Advokatene i HELP er fornøyde med regelendringer som bidrar til at kjøper får bedre informasjon. Dette kan redusere antall konflikter i etterkant av boligkjøpet.

Selv om selgers ansvar nå har blitt utvidet, er det ikke slik at alle feil er mangler etter avhendingsloven. Det er påregnelig med noen feil ved boligen på grunn av alder, slitasje, osv., og det som er opplyst ved salget, er naturligvis ikke mangler. Jo eldre boligen er, desto vanligere er det å avdekke feil. Det er svært viktig å lese salgsoppgaven nøye. Hvis det er gitt konkrete risikoopplysninger om bestemte bygningsdeler, er det påregnelig å måtte utbedre disse og denne kostnaden må kjøper dekke selv.

Hvis du har boligkjøperforsikring hos HELP, vil våre advokater hjelpe deg med å vurdere om du kan rette et krav mot selger/selgers boligselgerforsikringsselskap. Dersom det er sannsynlig at du vil nå frem med et krav, forfølger vi saken for deg til den er løst.



Et hjem er mer verdt enn et hus, og et hus er mer enn bare vegger.

Det er et sted for å skape gode minner
preget av trivsel, omsorg og trygghet.

For oss som jobber med folks hjem hver
eneste dag, er det naturlig å engasjere oss
sammen med SOS-barnebyer for å gi flere
barn et trygt og godt hjem.

For hvert hjem vi formidler, gir vi derfor
100 kroner til SOS-barnebyers arbeid.

aktiv. +  **SOS
BARNEBYER**

Forbrukerinformasjon om budgivning

Sist oppdatert med virkning fra 1. januar 2014, i forbindelse med ikrafttredelse av endringer i eiendomsmeglingsforskriften.

Informasjonen er utarbeidet av Forbrukerombudet, Forbrukerrådet, Den Norske Advokatforening ved Eiendomsmeglingsgruppen, Eiendomsmeglerforetakenes Forening og Norges Eiendomsmeglerforbund, på grunnlag av blant annet forskrift om eiendomsmegling § 6-3 og § 6-4.

Nedenfor gis en oversikt over de retningslinjer som forbrukermyndighetene og organisasjonene anbefaler benyttet ved budgivning på eiendommen. Avslutningsvis gis også en kort oversikt over de viktigste rettsreglene tilknyttet budgivning.

Før det legges inn bud på eiendommen oppfordres budgiver til å sette seg inn i all relevant informasjon om eiendommen, herunder eventuell salgsoppgave og teknisk rapport med vedlegg.

Gjennomføring av budgivning

1. På forespørsel vil megler opplyse om aktuelle bud på eiendommen, herunder om relevante forbehold.
2. Alle bud skal inngis skriftlig til megler, som formidler disse videre til oppdragsgiver. Kravet til skriftlighet gjelder også budforhøyelser og motbud, aksept eller avslag fra selger. Før formidling av bud til oppdragsgiver skal megler innhente gyldig legitimasjon og signatur fra budgiver. Kravet til legitimasjon og signatur er oppfylt for budgivere som benytter e-signatur, eksempelvis BankID eller MinID. Med skriftlige bud menes også elektroniske meldinger som e-post og SMS når informasjonen i disse er tilgjengelig også for ettertiden.
3. Et bud bør inneholde eiendommens adresse (eventuelt gnr/bnr), kjøpesum, budgivers kontaktinformasjon, finansieringsplan, akseptfrist, overtakelsesdato og eventuelle forbehold som for eksempel usikker finansiering, salg av nåværende bolig ol. Normalt vil ikke et bud med forbehold bli akseptert før forbeholdet er avklart. Konferer gjerne med megler før bud gis.
4. Megler skal legge til rette for en forsvarlig avvikling av budrunden. I forbrukerforhold (dvs. der oppdragsgiver er forbruker) skal megleren ikke formidle bud med kortere akseptfrist enn kl. 12.00 første virkedag etter siste annonserte visning. Etter denne fristen bør budgivere ikke sette en kortere akseptfrist enn at megler har mulighet til, så langt det er nødvendig, å orientere oppdragsgiver, budgivere og øvrige interessenter om bud og forbehold. Det bør ikke gis bud som diskriminerer eller utelukker andre budgivere. Dersom bud inngis med en frist som åpenbart er for kort til at megleren kan avvikle budrunden på en forsvarlig måte som sikrer oppdragsgiver og interessenter et tilstrekkelig grunnlag for sine handlingsvalg, vil megler fraråde budgiver å stille slik frist.
5. Megleren vil uoppfordret gi sin vurdering av det enkelte bud overfor oppdragsgiveren, når budet er gitt innenfor fristene i punkt 4.
6. Megleren skal så langt det er nødvendig og mulig holde budgiverne skriftlig orientert om nye og høyere bud og eventuelle forbehold. Megler skal så snart som mulig bekrefte skriftlig overfor budgivere at budene deres er mottatt.
7. Etter at handel har kommet i stand, eller dersom en budrunde avsluttes uten at handel er kommet i stand, kan en budgiver kreve kopi av budjournalen i anonymisert form.
8. Kopi av budjournal skal gis til kjøper og selger uten ugrunnet opphold etter at handel er kommet i stand. Dersom det er viktig for budgiver å bevare sin anonymitet, bør budet fremmes gjennom fullmektig.

Viktige avtalerettslige forhold

1. Det eksisterer ingen angrerett ved salg/kjøp av fast eiendom.
2. Når et bud er innsendt til megler og han har formidlet innholdet i budet til selger (slik at selger har fått kunnskap om budet), kan budet ikke kalles tilbake. Budet er da bindende for budgiver frem til akseptfristens utløp, med mindre budet før denne tid avslås av selger eller budgiver får melding om at eiendommen er solgt til en annen (man bør derfor ikke gi bud på flere eiendommer samtidig dersom man ikke ønsker å kjøpe flere enn en eiendom).
3. Selger står fritt til å forkaste eller akseptere ethvert bud, og er for eksempel ikke forpliktet til å akseptere høyeste bud.
4. Når en aksept av et bud har kommet frem til budgiver innen akseptfristens utløp er det inngått en bindende avtale.
5. Husk at også et eventuelt bud fra selger til kjøper (såkalte "motbud"), avtalerettslig er et bindende tilbud som medfører at det foreligger en avtale om salg av eiendommen dersom budet i rett tid aksepteres av kjøper.

For eiendommen:

Adresse: Nordre Røråsen 5B
3720 SKIENMeglerforetak: Aktiv Eiendomsmegling
Saksbehandler: Thomas Johan Nilsen

Oppdragsnummer: 1317240024

Telefon: 454 19 945
E-post: thomas.johan.nilsen@aktiv.no

Undertegnede gir herved følgende bud på ovennevnte eiendom:

Kjøpesum: Kr. _____

Beløp med bokstaver: Kr. _____

+ omkostningert iht. opplysninger i salgsoppgaven

Dette budet er bindende for undertegnede frem til og med den: _____ Kl. _____

Dersom annet ikke er angitt gjelder budet til kl. 15.00 første virkedag etter siste annonserte visning. I forbrukerforhold vil bud med kortere akseptfrist enn til kl. 12.00 første virkedag etter siste annonserte visning ikke bli viderefordlet til selger.

Eventuelle forbehold: _____

Undertegnede er kjent med at selger står fritt til å godta eller forkaste ethvert bud. Likeledes er undertegnede klar over at budet er bindende for budgiver når det er kommet til selgers kunnskap. Handelen er juridisk bindende for begge parter dersom budet aksepteres innen akseptfristen. Undertegnede er kjent med at budjournalen vil bli forelagt kjøper og selger når handel er sluttet.

Ønsket overtakelsesdato: _____

Budet baseres på opplysninger og salgsvilkår som fremkommer av salgsoppgave datert: _____

Kjøpet vil bli finansiert slik:

25.10.2024

Låneinstitusjon: _____ Referanse og tlf nr.: _____

Lånt kapital: _____ Kr.: _____

Egenkapital: _____ Kr.: _____

Totalt: _____ Kr.: _____

Egenkapital består av: Salg av nåværende bolig eller fast eiendom Disponibelt kontantbeløp (bankinnskudd)Jeg gir bud som: Forbruker Ledd i næringsvirksomhet / juridisk person (selskap)Jeg samtykker til bruk av elektronisk kommunikasjon: Ja Nei

Navn: _____

Navn: _____

Fødselsnr. (11 siffer): _____

Fødselsnr. (11 siffer): _____

Adresse: _____

Adresse: _____

Postnr.: _____ Sted: _____

Postnr.: _____ Sted: _____

Tlf.: _____ E-post: _____

Tlf.: _____ E-post: _____

Dato.: _____ Sign: _____

Dato.: _____ Sign: _____

Kopi av legitimasjon

Kopi av legitimasjon

aktiv.
Tar deg videre