

aktiv.



Breidablikkveien 14C, 1167 OSLO

**Vestvendt enebolig med hybel og
garasje i blindvei på Nordstrand**



Eiendomsmeglerfullmektig/Partner

Danyal Razzaq

Mobil 919 22 699

E-post danyal.razzaq@aktiv.no

Aktiv Eiendomsmegling Østensjø/ Lambertseter

Østensjøveien 79, 0667 OSLO. TLF. 22 76 28 50

Nøkkelinformasjon

Prisant.: Kr 15 900 000,-
Omkostn.: Kr 398 740,-
Total ink omk.: Kr 16 298 740,-
Selger: Arnt Leon Graskopf

Salgsobjekt: Enebolig
Eierform: Eiet
Byggeår: 1959
BRA-i/BRA Total 212/230 kvm
Tomtstr.: 641.9 m²
Soverom: 4
Gnr./bnr. Gnr. 182, bnr. 826
Oppdragsnr.: 1009240085

Velkommen!

Eiendommen har en attraktiv beliggenhet i et familievennlig området på Nordstrand. Fin plassering i blindvei, meget barnevennlig. Her drar du nytte av de beste solforhold med en vestvendt beliggenhet. Utsikten er heller ikke upåklagelig med god sikt over Oslofjorden. Gangavstand til skoler og offentlig kommunikasjon gjør beliggenheten utmerket for barnefamilier, samtidig er det kort vei til Sæter torg med rikt utvalg fasiliteter. Boligen er innholdsrik med blant annet hybel, 4 soverom, 3 bad og garasje. Gjennomgående god standard.

Fasiliteter:

- Godkjent hybel
- Varmekabler i gårdsplass
- Vestvendt med gode solforhold
- Delikat kjøkken
- Romslig veranda
- Garasje
- Gåavstand til skoler og offentlig kommunikasjon
- Rikt med fritidstilbud



Innhold

| | |
|-------------------------|----|
| Nøkkelinformasjon | 2 |
| Om eiendommen | 4 |
| Tilstandsrapport | 49 |
| Egenerklæring | 71 |
| Energiattest | 79 |
| Budskjema | 93 |

Om eiendommen

Om boligen

Areal

BRA - i: 212 m²

BRA - e: 18 m²

BRA totalt: 230 m²

TBA: 80 m²

Bruksareal fordelt på etasje

Underetasje

BRA-i: 124 m² Entré, gang, soverom, vaskerom, bod, kott, bad, og hybel med entré, bad, soverom, kjøkken og stue

BRA-e: 4 m² Utebod

1. etasje

BRA-i: 88 m² Kjøkken, stue, bad og 2 soverom

TBA fordelt på etasje

1. etasje

80 m²

Garasje

Bruksareal fordelt på etasje

1. etasje

BRA-e: 14 m²

Takstmannens kommentar til arealoppmåling

Utebod på ca. 4 m² kan avvike ettersom boden var fylt med ved på befaringsdagen. (dette arealet er lagt inn under BRA-e).

Det foreligger godkjente og byggemeldte tegninger, men de stemmer ikke med dagens bruk:

- 1. etasje: Kjøkken er flyttet ut i nåværende stue. Det har blitt etablert soverom ved tidligere kjøkken.
- Kjeller: Kjøkken i hybel er flyttet til stue. Soverom er etablert ved tidligere kjøkken.

Entré i hoveddel er etablert.

Tomtetype

Eiet

Tomtestørrelse

641.9 m²

Tomtebeskrivelse

Eiet tomt på 642 kvm. Vestvendt skråned tomt med svært gode solforhold. Tomten er pent opparbeidet med belegningsstein i gårs plass og skifer ved utgangspartiet. Deler av gårds plassen har varmekabler. Ellers er hagen opparbeidet med noe plenareal og naturtomt med neplantning og frukttrær.

Beliggenhet

Eiendommen har en attraktiv beliggenhet i et familievennlig villaområde på Nordstrand. Boligen har en rolig og skjermet plassering i blindvei, meget barnevennlig. Boligen ligger vestvendt til med de beste solforhold, og spektakulær utsikt over Oslofjorden.

Gangavstand til skoler og offentlig kommunikasjon gjør beliggenheten utmerket for barnefamilier, samtidig er det kort vei til Sæter torg som ligger i hjertet av Nordstrand. Sæter torg er et intimt og hyggelig torg med rikt utvalg av ulike butikker og forretninger, alt du trenger.

Få minutters gange til flotte badeplasser langs fjorden, samt fine turområder på Ekebergsletta og Østmarka.

Nordstrand byr på et manfold fritidsaktiviteter som Nordstrand IF med blant annet 80 fotballag, 60 håndballag, parasportgruppe, triatlon, e-sport og vannsport. Et stort miljø for alle. I tillegg har du Lambertseter idrettsforening, svømmehall og lokal lysløype på Bergkrystallen.

Kort avstand til områdets lokale alpinbakke - Sloråsen, slalåmbakken har talerkenheis, et barnetrekke av type rullefortau og flombelystlysning.

Adkomst

Det vil bli satt opp visningskilt under visning.

Bebyggelsen

Området består hovedsakelig av villa og småhusbebyggelse.

Bygningssakkyndig

Takstkonsulent1 AS;

Type takst

Tilstandsrapport

Byggemåte

Enebolig med (hybel) bygget i 1959. Oppført etter byggeforskrifter som gjaldt på oppføringstidspunktet. Nåværende eier overtok boligen i 2013 og har siden den gang gjort oppgraderinger som herunder nevnes med bl.a. Pusset opp overflater og endret romløsning i 2. etasje.

Bygningen antas fundamentert med lettklinkerblokker og betong til stedlige masser. Grunnmur av lettklinkerblokker. Etasjeskillere av trebjelkelag, støpt plate på mark. Yttervegger oppført med mur/blokk-konstuksjon i kjeller og isolert bindingsverk av tre i 2. etasje, utvendig med pussede murfasader og stående kledning. Saltak takkonstruksjon med sprerrer av tre antatt tekket med asfalttakbelegg/takfolie e.l. (ikke besiktiget)

Sammendrag selgers egenerklæring

1 Kjenner du til om det er/har vært feil tilknyttet våtrommene, f.eks. sprekker, lekkasje, råte, lukt eller soppskader?

Svar: Ja

Beskrivelse: Sprekker i gulvfliser på nedre bad og vaskerom. Sprekker var tilstede da jeg kjøpte huset.

2 Kjenner du til om det er utført arbeid på bad/våtrom?

Svar: Ja, kun av faglært

Beskrivelse: Bad 2. etasje: Monterte gulvfliser oppå gamle fliser. Dusjdører og ny baderomsmøbel. Ny WC ble intallert.

Arbeid utført: av Lena Robinson-Cepulis

6 Kjenner du til om det er/har vært utettheter i terrasse/garasje/tak/fasade?

Svar: Ja

Beskrivelse: Ny membran på terrasse ble installert i 2019 grunnet lekk membran. Nytt asfalt takbelegg ble lagt på taket i 2020 grunnet lekkasje.

7 Kjenner du til om det er/har vært problemer med ildsted/skorstein/pipe f.eks. dårlig trekk, sprekker, pålegg, fyringsforbud eller lignende?

Svar: Ja

Beskrivelse: Dårlig trekk i peisen i 1 etasje.

8 Kjenner du til om det er/har vært f.eks. sprekker i mur, skjeve gulv eller lignende?

Svar: Ja

Beskrivelse: Gulv i 2. etasje og hybelleilighet er rettet opp. Gulv i 1. etasje er ikke rettet opp.

10 Kjenner du til om det er/har vært skjeggkre i boligen?

Svar: Ja

Beskrivelse: Har vært observert på begge badrom.

11 Kjenner du til om det er/har vært utført arbeid på el-anlegget eller andre installasjoner (f.eks. oljetank, sentralfyr, ventilasjon)?

Svar: Ja, kun av faglært

Beskrivelse: Nye kurser, sikringsskap, varmemefolie, stikkontakter og spotter i hoveddel.

Arbeid utført av: Elektroservice AS

11.1 Foreligger det samsvarserklæring (i henhold til forskrift om elektriske lavspenningsanlegg)?

Svar: Ja

12 Kjenner du til om det er utført kontroll av el-anlegget og/eller andre installasjoner (f.eks. oljetank, sentralfyr, ventilasjon)?

Svar: Ja

Beskrivelse: Hafslund EI-kontroll utført i 2015. Brann og Redningsetaten utført tilsyn i 2021.

16 Kjenner du til om det har vært utført arbeid på terrasse/garasje/tak/fasade?

Svar: Ja, kun av faglært

Beskrivelse :Arbeid på terrasse. Heve dør, riving/demontering, avrette med fall, beslag, membran, rekkverk/gjerde og kledningsbord, 2019.

Arbeid utført av: Membranekspessen AS.

17 Selges eiendommen med utleiedel, leilighet, hybel eller tilsvarende?

Svar: Ja

Beskrivelse: Godkjent utleiedel med eget husnummer.

17.1 Er ovenfornevnte godkjent hos bygningsmyndighetene?

Svar: Ja

Beskrivelse: Godkjent utleiedel med eget husnummer.

21 Er det foretatt radonmåling?

Svar: Ja

Beskrivelse: Målinger foretatt i hele husets under etasje Nov 2015 - Jan 2016. 2 x Radovac radonsug pumper (for hybel og hoveddel) installert av ByggmesterKontoret AS i 2015.

21.1 Radonmåling

År: 2016

Verdi: 60-70 Bq/m³.

24 Er det andre forhold av betydning ved eiendommen som kan være relevant for

kjøper å vite om (f.eks. rasfare, tinglyste forhold eller private avtaler)?

Svar: Ja

Beskrivelse: Loftsgulv ble isolert med 25 cm SPU Insulation i 2013 grunnet problemer med kondensdannelse på loftet når temperaturen gikk fra minus grader til pluss grader. For å øke luftingen på loftet ble to stk vinduer installert i hver sin ende av loftet. Pr. idag har vi ikke hatt større problemer med kondens på loftet. Anbefales å bruke plastkasser med lokk for lagring på loft.

Innhold

1. etasje: Stue, kjøkken, 2 soverom og bad

Underetasje: Entré, gang, soverom, vaskerom, bod, kott og bad

Underetasje hybel: Entré, soverom, bad, kjøkken og stue

I tillegg har boligen en utebod med lagringsplass

Standard

Overflater 1. etasje:

Himlinger med malte plater og innfelte downlights. Vegger består av malte plater og laminat på gulv.

Overflater underetasje:

Himlinger med malte plater. Vegger har malte plater og tapet. Gulv med laminat og fliser.

Overflater hybel:

Himlinger med malte plater og innfelte downlights i stue. Vegger består av malte plater, mens gulv består av laminat.

Entré:

Romslig entré med skyvedørsgarderobe med speil og flislagt gulv.

Stue:

Stuen er delt inn i to soner, en sofakrok og spisestue. Åpen løsning til kjøkkenet. Stuen gir uttrykk for et allsidig og innbydende samlingspunkt. Kakkellovn og peis er et naturlig midtpunkt i stuen som kan sees fra begge soner. Fra stuen er det stor skyvedør med vinduer fra gulv til tak som gir full utnyttelse av den flotte utsikten og solforholdene. På varme sommerdager kan man enkelt benytte verandaen som en forlengelse av spisestuen.

Verandaen er romslig kan opparbeides med flere sittegrupper, som for eksempel loungekrok, grill og spisemøbler.

Kjøkken 1. etasje:

Lyst minimalistisk kjøkken som gir et rent og enkelt uttrykk. Kjøkkeninnredningen består av hvite profilerte fronter og skapdører uten håndtak gir et helhetlig sømløst

design. Belysning under overskaper gir godt med arbeidslys. Generelt god benke - skaplass. Kjøkkenet består av benkeplate i laminat, nedfelt vask, integrert platetopp, stekeovn og oppvaskmaskin. Kjøkken halvøy gir muligheter som for eksempel matlaging mens man er sosial med gjester, eller en hyggelig og hverdagslig spot for mindre måltider. Fra kjøkkenet har du utgang til veranda med flott utsikt over Oslo fjorden.

Bad 1. etasje:

Tidløst og delikat bad med flislagt gulv og vegger. Varmekabler i gulv. Badet er innredet med toalett, servant med skuffer og speilskap og dusjhjørnet med innfellbare dusjvegger.

Soverom:

Boligens hoveddel inneholder 3 soverom fordelt over 2 etasjer. Soverommene er alle romslige med gode skaper.

Bad underetasje:

Romslig bad med sofistisert eleganse. Badet er flislagt i en kombinasjon av mørke og lyse fliser med gulldetaljer som rammer inn deler av innredning. Varmekabler i gulv. Inneholder innfliset badekar og speil, servant med skaper, toalett og opplegg for vaskemaskin. Downlights i tak gir en god belysning i hele rommet.

Vaskerom:

Praktisk og funksjonelt vaskerom med benkeplate og skapinnredning, Flislagt gulv og vegger med tapet. Rommet inneholder opplegg for vaskemaskin og vask/skyllekum.

Boligen har gode lagringsmuligheter i bod i hver etasje.

HYBEL:

Hybel med egen inngang og arealeffektiv løsning. Generelt gjennomgående god standard. Romslig soverom, samt åpen løsning mellom stue -kjøkken. Badet har himling med malte plater. Flislagt gulv og vegger, elektrisk gulvvarme. Badet er innredet med toalett, nedfelt servant med innredning, opplegg for vaskemaskin, speilskap og dusjkabinett.

Eiendommen er gjennomgått av en bygningskyndig og det er utarbeidet en tilstandsrapport. Denne er vedlagt salgsoppgaven. Nedenfor følger informasjon om forhold som har fått TG 2 og TG 3.

Forhold som har fått TG2:

Taktekking:

Taket er tekket med asfalttakbelegg. Besiktiget fra bakkenivå. Punktet må sees i sammenheng med Takkonstruksjon/Loft

Vurdering av avvik:

- Mer enn halvparten av forventet brukstid er passert på taktekkingen.
- Mer enn halvparten av forventet brukstid er passert på undertak. Det er observert luftbobler under asfalttakbelegg/selvbyggerpapp på tekkingen. Slike bobler kan føre til potensielle problemer som svekket vedheft, redusert tetthet, og økt risiko for lekkasje over tid.

Konsekvens/tiltak:

- Overvåk tilstanden jevnlig. For å få tilstandsgrad 0 eller 1 må tekkingen skiftes ut, men tidspunktet for når dette er nødvendig er vanskelig å si noe om. Taktekket har oppnådd minste forventet brukstid og det er påregnelig med lokale utskiftninger på sikt. Tilstandsgraden settes av hensyn til avvik. Taktekket anbefales på generelt grunnlag kontrollert hver vår og høst.

Veggkonstruksjon:

Yttervegger oppført med mur/blokk-konstruksjon i u. etasje og isolert bindingsverk av tre i 1. etasje, utvendig med pussede murfasader og stående kledning.

Vurdering av avvik:

- Det er påvist spredte råteskader i bordkledningen. Kledningen er visuelt befart og stikktagninger er tatt sporadisk. Det observeres generelt kvinger og tørkesprekker i kledningsbord, dette er normalt med tanke på alder. Det er påregnelig med utskiftninger på sikt. Tilstandsgraden settes grunnet alder. Type/mengde isolasjon er ikke kjent, men antas å være oppført etter byggeårets normer og krav. Dagens krav til isolasjon og tetthet er strengere enn de kravene som gjaldt da denne bygningen ble oppført. Ytterveggene er visuelt befart uten inngrep i konstruksjonen.

Konsekvens/tiltak:

- Råteskadet trekledning må skiftes ut. Det anses ikke å være nødvendig med utbedringer på befaringsdagen, det kan allikevel dukke opp ting på sikt som ikke oppdages ved en visuell kontroll.

Takkonstruksjon/Loft:

Takkonstruksjonen har sperrekonstruksjon.

Vurdering av avvik:

- Undertaket er misfarget. Det ble registrert misfarging på undertaket, som kan indikere fukt eller tidligere lekkasjer. Det er også utført fuktsøk i 2 sperrer som har hatt skader, med en verdi på 9,7 vektprosent ved bruk av pigg. Dette er et vanlig nivå for trevirke. Avstanden mellom sperrene er større enn dagens standard på CC60 cm, noe som antas kompensert med tykkere undertak/panel.

Konsekvens/tiltak:

- Det anbefales å overvåke tilstanden jevnlig hver vår og høst. Lagring på kryploft bør unngås for og ha best mulig luftgjennomstrømning.

Vinduer:

Vinduer med 2-lags isolerglass.

Vurdering av avvik:

- Påregnelig med utskiftninger på sikt som følge av alder. Vanskelig å si når det er strakstiltak nødvendig, men de har oppnådd minste forventede brukstid, normal tid før utskifting av trevinduer er 20 - 60 år.

Konsekvens/tiltak:

- Overvåk tilstanden jevnlig. For å få tilstandsgrad 0 eller 1 må vinduer skiftes ut, men tidspunktet for når dette er nødvendig er vanskelig å si noe om

Balkongdør:

2-fløyet balkongdører med 2-lags isolerglass, prod. 1996. Balkongskyvedør med 3-lags isoerglass, prod. 1997.

Vurdering av avvik:

- Påregnelig med utskiftninger på sikt som følge av alder. Vanskelig å si når det er strakstiltak nødvendig, men de har oppnådd minste forventede brukstid, normal tid før utskifting er 20 - 60 år.

Konsekvens/tiltak:

- Overvåk tilstanden jevnlig. For å få tilstandsgrad 0 eller 1 må balkongdør skiftes ut, men tidspunktet for når dette er nødvendig er vanskelig å si noe om

Balkonger, terrasser og rom under balkonger:

- Vestvendt takterrasse på ca. 54 m². Rekkverk av trekonstruksjoner og glassfelt.

- Markterrasse i trekonstruksjoner på ca. 26 m².

Vurdering av avvik:

- Rekkverket er for lavt i forhold til dagens krav til rekkverkshøyder. Høyden på rekkverket tilfredsstiller ikke dagens krav. "Høyde på rekkverk ved balkonger, tribuner, passasjer og lignende skal være minimum 1,0 m".

Konsekvens/tiltak:

- Det er ikke krav om utbedring av rekkverkshøyde opp til dagens forskriftskrav.

Etasjeskille/gulv mot grunn:

Etasjeskillere av trebjelkelag.

Vurdering av avvik:

- Målt høydeforskjell på mellom 10 - 20 mm innenfor en lengde på 2 meter.

Tilstandsgrad 2 gis med bakgrunn i standardens krav til godkjente måleavvik. Målt i gangen i kjeller.

Konsekvens/tiltak:

- For å få tilstandsgrad 0 eller 1 må høydeforskjeller rettes opp. Det vil imidlertid sjelden være økonomisk rasjonelt som et enkeltstående tiltak i en bolig som dette. Dersom boligen en gang skal renoveres, kan man vurdere slike tiltak. Det anses ikke være noen umiddelbare tiltak nødvendig, det vil være naturlig å gjøre opprettende tiltak ved oppussing av overflater.

Rom Under Terreng:

Vegger med malte plater og tapet. Gulv med laminat og fliser. Punktet må sees i sammenheng med 'Drenering'

Vurdering av avvik:

- Det er utforede trevegger i underetasjen, utforede grunnmursvegger anses å være risikokonstruksjon med tanke på skjulte feil og/eller mangler. Det bør installeres inspeksjonsluker på utsatte steder for å lettere kontrollere evt. avvik. Det har blitt utført hulltaking i rom under terreng/under trapp. Det ble målt 10 vektprosent i bunnsvill.

Konsekvens/tiltak:

- Det bør installeres inspeksjonsluker på utsatte steder for å lettere kontrollere evt. avvik.

Innvendige trapper:

Boligen har malt trapp i trekonstruksjoner med tepper i trinnene.

Vurdering av avvik:

- Det mangler håndløper på vegg i trappeløpet. Det er kun montert håndløper på en side av trappeløpet. Forskrift om tekniske krav til byggverk § 12-14. Trapp, sier at det skal være håndløper på begge sider.

Konsekvens/tiltak:

- Håndløper må monteres på vegg for å tilfredsstille krav på byggetidspunktet.

Kostnadsestimat: Ingen umiddelbar kostnad

Innvendige dører:

Boligen har innvendig finèrdører.

Vurdering av avvik:

- Det er påvist avvik som tilsier at det bør foretas tiltak på enkelte dører. Det er på innvendige dører påvist monteringsavvik, dører som tar i karm, skjevheter e.l.

Konsekvens/tiltak:

- Det bør foretas tiltak på enkelte dører.

- Enkelte dører må justeres.

Overflater vegger og himling (bad hybel):

Himling med malte plater. Vegger med fliser.

Vurdering av avvik:

- Det er påvist at noen fliser har bom (hulrom under). Det er ikke direkte vannpåkjenning på veggene, noe som er bra. Ved endret bruk kan det medføre en dårligere tilstandsgrad.

Konsekvens/tiltak:

- Gjennomføre ytterligere undersøkelser og foreta utbedring av skade. Det er ikke behov for tiltak. Videre bruk av lukket dusjkabinett anbefales.

Overflater Gulv (bad hybel):

Gulv med fliser, elektrisk gulvvarme.

Vurdering av avvik:

- Det er påvist at noen fliser har bom (hulrom under).

- Det er registrert knirk i gulvet.

- Krav til fall (høydeforskjell) er ikke oppfylt, men det er fall til sluk. Det er ingen direkte

vannpåkjenning på gulvet, noe som er bra. Ved endret bruk kan dette medføre en dårligere tilstandsgrad enn dagens.

Konsekvens/tiltak:

- Det må vurderes tiltak når badet/våtrommet skal oppgraderes
- Vær oppmerksom ved bruk. For å få tilstandsgrad 0 eller 1 må gulvet bygges om, for å få riktig fall til sluk. Det vil imidlertid sjelden være økonomisk rasjonelt som et enkeltstående tiltak. Ved en eventuell renovering, påse at våtrommet bygges med riktig fall til sluk.
- Gjennomføre ytterligere undersøkelser og foreta utbedring av skade. Det er ingen direkte vannpåkjenning på gulvet, noe som er bra. Ved endret bruk kan dette medføre en dårligere tilstandsgrad enn dagens.

Overflater vegger og himling (bad 1. etg.):

Himling med malte plater, innfelt downlights. Vegger med fliser.

Vurdering av avvik:

- Det er påvist at flisfuger har riss/sprekker.

Konsekvens/tiltak:

- Det anses ikke være noen strakstiltak nødvendig, men man bør vurdere å sette inn dusjkabinett på sikt. Man kan også forsegle fugene i dusjsonen.

Overflater vegger og himling (bad underetasje):

Himling med malte plater, downlights. Vegger med fliser.

Vurdering av avvik:

- Overflatene ser visuelt bra ut, tilstandsgrad settes av hensyn til alder.

Konsekvens/tiltak:

- Det anses ikke være noen strakstiltak nødvendig, men man bør vurdere å sette inn dusjkabinett på sikt. Man kan også forsegle fugene i dusjsonen.

Overflater Gulv:

Gulv med fliser, elektrisk gulvvarme.

Vurdering av avvik:

- Det er påvist at flisfuger har riss/sprekker.
- Det er påvist sprekker i fliser.

Konsekvens/tiltak:

- Slike riss/sprekker kan indikere bakenforliggende fuktskader, og konstruksjonen bør observeres jevnlig for å vurdere utvikling.

Vannledninger:

Vannrør av kobber. Vann- og avløpsledningene er begrenset visuelt kontrollert i forbindelse med rapporten. Hvis riktig tilstand på avløpsledningene skal kartlegges, kan dette gjøres ved hjelp av TVkontroll.

Vurdering av avvik:

- Det er irr på rør.
- Vurdering er basert på alder. Tilstandsgrad 2 gis med bakgrunn i at mer enn

halvparten av forventet brukstid for skjulte røranlegg er passert. Det er nå ingen symptomer på funksjonssvekkelse, men vær oppmerksom på at dette er en risikokonstruksjon.

Konsekvens/tiltak:

- Det er ikke behov for utbedringstiltak siden anlegget fungerer i dag, men ut ifra alder kan skader plutselig oppstå på eldre anlegg.

Avløpsrør:

Avløpsrør av plast. Vann- og avløpsledningene er begrenset visuelt kontrollert i forbindelse med rapporten. Hvis riktig tilstand på avløpsledningene skal kartlegges, kan dette gjøres ved hjelp av TVkontroll.

Vurdering av avvik:

- Vurdering er basert på alder. Tilstandsgrad 2 gis med bakgrunn i at mer enn halvparten av forventet brukstid for skjulte røranlegg er passert. Det er nå ingen symptomer på funksjonssvekkelse, men vær oppmerksom på at dette er en risikokonstruksjon.

Konsekvens/tiltak:

- Det er ikke behov for utbedringstiltak siden anlegget fungerer i dag, men ut ifra alder kan skader plutselig oppstå på eldre anlegg.

Varmtvannstank:

Varmtvannstanken er på ca. 300 liter.

Vurdering av avvik:

- Det er ikke påvist tilfredsstillende avrenning eller annen kompenserende løsning fra varmtvannstank.

Konsekvens/tiltak:

- Det bør etableres tilfredsstillende avrenning eller lekkasjesikring ved varmtvannstank. Det bør etableres en avrenningsmulighet eller montering av waterguard e.l.

Elektrisk anlegg:

Dette er en forenklet kontroll begrenset til de spørsmål og undersøkelser som forskrift til avhendingslova (tryggere bolighandel) § 2-18 inneholder. Dette kan ikke sammenlignes med en kontroll utført av offentlig myndighet (Det lokale eltilsyn) eller registrert elektrovirksomhet, og en bygningssakkyndig har verken kompetanse eller lov til å foreta en slik kontroll. Tilstandsgraden er vurdert ut fra den forenklede og begrensede kontrollen som forskriften inneholder. El-anlegget kan ha feil og mangler som en slik forenklet undersøkelse ikke vil avdekke. Vær derfor oppmerksom på denne risikoen, og søk videre veiledning eller få en fullstendig kontroll utført av registrert elektrovirksomhet.

1. Foreligger det eltilsynsrapport de siste 5 år, og det er ikke foretatt arbeid på anlegget etter denne, utenom retting av eventuelle avvik i eltilsynsrapport (dvs en el-tilsynsrapport uten avvik)?

Nei

2. Er alle elektriske arbeider/anlegg i boligen utført av en registrert

elektroinstallasjonsvirksomhet?

Ukjent

Spørsmål til eier

3. Er det elektriske anlegget utført eller er det foretatt tilleggsarbeider på det elektriske anlegget etter 1.1.1999?

Ja Når eier har bodd i boligen foreligger det samsvarserklæring.

Eksisterer det samsvarserklæring?

Ja

4. Foreligger det kontrollrapport fra offentlig myndighet – Det Lokale Eltilsyn (DLE) eller eventuelt andre tilsvarende kontrollinstanser med avvik som ikke er utbedret eller kontrollen er over 5 år?

Nei

5. Forekommer det ofte at sikringene løses ut?

Nei

6. Har det vært brann, branntilløp eller varmgang (for eksempel termiske skader på deksler, kontaktpunkter eller lignende) i boligens elektriske anlegg?

Nei

Generelt om anlegget

7. Er det tegn til at det har vært termiske skader (tegn på varmgang) på kabler, brytere, downlights, stikkontakter og elektrisk utstyr? Sjekk samtidig tilstanden på elektrisk tilkobling av varmtvannsbereder, jamfør eget punkt under varmtvannstank

Nei

Generelt om anlegget

8. Er der synlig defekter på kabler eller er disse ikke tilstrekkelig festet?

Nei

Inntak og sikringsskap

9. Er det tegn på at kabelinnføringer og hull i inntak og sikringsskap ikke er tette, så langt dette er mulig å sjekke uten å fjerne kapslinger?

Nei

10. Finnes det kursfortegnelse, og er den i samsvar med antall sikringer?

Ja

11. Foreta en helhetsvurdering av det elektriske anlegget, dets alder, allmenne tilstand og fare for liv og helse. Bør det elektriske anlegget ha en utvidet el-kontroll?

Ja Boligen har hatt flere eiere, ukjent hva som er gjort av tidligere eier, det kan derfor ikke gis bedre tilstandsgrad en TG2. Det anbefales derfor alltid utvidet kontroll da dette ligger utenfor takstmannens kompetanseområde. Dette punktet er såpass omfattende at det bør alltds som et minimum innhente en ELkontroll fra det lokale EL-tilsyn (DLE).

Drenering:

Drenering/utv. fuktsikring fra byggeår. Grunnet skjult i byggegrunn er materialvalg ikke mulig å konstantere.

Vurdering av avvik:

- Mer enn halvparten av forventet levetid på drenering er overskredet.

Konsekvens/tiltak:

- Overvåk tilstanden jevnlig. For å få tilstandsgrad 0 eller 1 må dreneringen skiftes ut, men tidspunktet for når dette er nødvendig er vanskelig å si noe om. Bruken av underetg/kjeller vil og være avgjørende.

Grunnmur og fundamenter

Bygningen har grunnmur i lettklinkerblokker. Det er stripefundamenter av betong under grunnmur.

Vurdering av avvik:

- Det er registrert horisontalriss som er symptom på jordtrykk.
- Det er registrert skråriss som er symptom på setninger.
- Det er registrert løs puss på muroverflater.

Konsekvens/tiltak:

- Det må foretas lokal utbedring. Det er ikke strakstiltak nødvendig, man bør på generelt grunnlag kontrollere byggegrunn/grunnmur jevnlig.

Forhold som har fått TG3:

Utvendige trapper:

Utvendig trapp i trekonstruksjoner og betongkonstruksjoner.

Vurdering av avvik:

- Det er ikke montert rekkverk.

Konsekvens/tiltak:

- Rekkverk må monteres for å lukke avviket.

Kostnadsestimat: Under 10 000

Sluk, membran og tettesjikt (bad hybel):

Det er plastsluk og ukjent tettesjikt/membran.

Vurdering av avvik:

Vurdering basert på alder. Tilstandsgrad 3 gis med bakgrunn i at mer enn forventet brukstid for membran/tettesjikt er passert. Det er nå ingen symptomer på funksjonssvekkelse, men vær oppmerksom på at dette er en risikokonstruksjon.

Konsekvens/tiltak:

Overvåk tilstanden jevnlig. For å få tilstandsgrad 0 eller 1 må tettesjiktet skiftes ut, men tidspunktet for når dette er nødvendig er vanskelig å si noe om.

Kostnadsestimat: 50 000 - 100 000

Sluk, membran og tettesjikt (bad 1. etg.):

Det er plastsluk med ukjent membranløsning.

Vurdering av avvik:

- Vurdering basert på alder. Tilstandsgrad 3 gis med bakgrunn i at mer enn forventet brukstid for membran/tettesjikt er passert. Det er nå ingen symptomer på funksjonssvekkelse, men vær oppmerksom på at dette er en risikokonstruksjon.

Konsekvens/tiltak:

- Overvåk tilstanden jevnlig. For å få tilstandsgrad 0 eller 1 må tettesjiktet skiftes ut, men tidspunktet for når dette er nødvendig er vanskelig å si noe om.

Kostnadsestimat: 50 000 - 100 000

Overflater Gulv (bad 1. etg.):

Gulv med fliser, elektrisk gulvvarme.

Vurdering av avvik:

- Krav til fall (høydeforskjell) er ikke oppfylt, men det er fall til sluk. Fliser er ikke fullført ved klosett. Tilstandsgraden settes på bakgrunn av dette.

Konsekvens/tiltak:

- Vær oppmerksom ved bruk. For å få tilstandsgrad 0 eller 1 må gulvet bygges om, for å få riktig fall til sluk. Det vil imidlertid sjelden være økonomisk rasjonelt som et enkeltstående tiltak. Ved en eventuell renovering, påse at våtrommet bygges med riktig fall til sluk.

Kostnadsestimat: 50 000 - 100 000

Generell (vaskerom underetasje):

Himling med malte plater. Vegger med tapet. Gulv med fliser. Innredet med vask- og skyllekum. Opplegg for vaskemaskin. Naturlig avtrekk.

Vurdering av avvik:

- Våtrommet må oppgraderes for å tåle normal bruk etter dagens krav. Vaskerommet er i dag i bruk. Oppussing anses som påregnelig.

Konsekvens/tiltak:

- Våtrommet må totalrenoveres. Alle forhold med tettesjikt, våtsone, sluk m.m. må dokumenteres. Våtrom som har overflater eller er bygget før 1997 får tilstandsgrad 3 som standard. Dette overstyres av programmet. Det er behov for oppussing da overflater og tettesjikt har brukt opp forventet brukstid.

Kostnadsestimat: 100 000 - 300 000

Sluk, membran og tettesjikt (bad underetasje):

Det er plastsluk og smøremembran med ukjent utførelse.

Vurdering av avvik:

- Vurdering basert på alder. Tilstandsgrad 3 gis med bakgrunn i at mer enn forventet brukstid for membran/tettesjikt er passert. Det er nå ingen symptomer på funksjonssvekkelse, men vær oppmerksom på at dette er en risikokonstruksjon.

Konsekvens/tiltak

- Overvåk tilstanden jevnlig. For å få tilstandsgrad 0 eller 1 må tettesjiktet skiftes ut, men tidspunktet for når dette er nødvendig er vanskelig å si noe om.

Kostnadsestimat: 50 000 - 100 000

Innbo og løsøre

Bransjens liste over løsøre og tilbehør legges til grunn for salget dersom ikke annet fremkommer av salgsoppgaven. Listen følger vedlagt salgsoppgaven. Det er full avtalefrihet om hva som skal følge med bolig og fritidsbolig ved salg. Hvis hvitevarer og/eller annet teknisk utstyr medfølger, gis det ingen garantier i forhold til tilstand, funksjonalitet og levetid på disse.

Hvitevarer

Kun hvitevarer som er spesifikt angitt i salgsoppgaven, følger med. Dette gjelder uavhengig av om hvitevaren(e) eventuelt kan anses som integrerte.

Parkering

Garasje med plass til en bil. Leddet port med automatisk åpner. Det er plass til 5 biler på eiendommen.

Forsikringsselskap

Ibis

Polisenummer

719340.1

Radonmåling

Det gjøres oppmerksom på utleiers plikt til å radonmåle utleieenheter. Målt årsmiddelverdi skal være under 200 Bq/m³ (becquerel per kubikkmeter) i oppholdsrom. I tillegg skal tiltak for å redusere radonnivået alltid gjennomføres dersom det overstiger 100 Bq/m³. Selger har foretatt radonmåling i 2016 og målinger viste en verdi på 60-70 Bq/m³.

Diverse

Areal i salgsoppgaven er hentet fra tilstandsrapporten. Boligens areal oppgis i BRA (bruksareal), som deles i underkategoriene BRA-i (arealet innenfor boenheten), BRA-e (arealet utenfor boenheten(e) og som tilhører denne, slik som for eksempel boder hvor adkomsten er utenfor boenheten), og BRA-b (arealet av innglasset balkong, veranda eller altan når denne er tilknyttet boenheten). TBA er arealet av terrasser, åpne balkonger og åpen altan tilknyttet boenheten.

Etter aksept av bud, vil eiendommens salgssum bli meddelt de som ev. måtte etterspørre denne. Eiendommens salgssum vil bli offentlig tilgjengelig ved overføring av hjemmel.

Energi

Oppvarming

Boligen varmes opp av elektrisk gulvvarme og peis. Varmepumpe i hybel.

Energikarakter

F

Energifarge

Gul

Økonomi

Tot prisant. ekskl. omk.

Kr 15 900 000

Kommunale avgifter

Kr 34 588

Kommunale avgifter år

2024

Info kommunale avgifter

Oppgitt beløp er et estimat av kommunale avgifter 2024- Kommunale avgifter inneholder eiendomsskatt, feie - og tilsynsgebyr, renovasjon og vann - og avløpsgebyr.

Formuesverdi primær

Kr 5 319 801

Formuesverdi primær år

2022

Formuesverdi sekundær

Kr 14 857 622

Formuesverdi sekundær år

2022

Andre utgifter

Utover det som er nevnt under punktet «kommunale avgifter» og fyll inn eventuelle andre relevante punkt, påløper kostnader til for eksempel strøm, fyring/brensel, forsikring, innvendig/utvendig vedlikehold og abonnement til tv og internett.

Tilbud lånefinansiering

Aktiv Eiendomsmegling samarbeider med sparebankene i Eika Alliansen om formidling av finansielle tjenester. Ta gjerne kontakt med megler for formidling av et uforpliktende tilbud om finansiering. Meglerforetaket kan motta provisjon ved formidling av finansielle tjenester.

Offentlige forhold

Eiendommens betegnelse

Gårdsnummer 182, bruksnummer 826 i Oslo kommune.

Tinglyste heftelser og rettigheter

På eiendommen er det tinglyst følgende heftelser og rettigheter som følger eiendommens matrikkel ved overskjøting til ny hjemmelshaver:

301/182/826:

17.09.1958 - Dokumentnr: 10646 - Best. om vann/kloakkledn.

Kan ikke slettes uten samtykke fra kommunen

20.02.1958 - Dokumentnr: 1976 - Registrering av grunn

Denne matrikkelenhet opprettet fra:

Knr:0301 Gnr:182 Bnr:474

10.04.1958 - Dokumentnr: 3929 - Bestemmelse om bebyggelse

Rettighet hefter i: Knr:0301 Gnr:182 Bnr:474

Ferdigattest/brukstillatelse

Det er utstedt ferdigattest på eiendommen datert 21.02.1966 som omfatter enebolig med garasje.

Ferdigattest/brukstillatelse datert

21.02.1966.

Vei, vann og avløp

Eiendommen er tilknyttet offentlig vann- og avløpsnett.

Regulerings og arealplaner

Eiendommen ligger i et område regulert til boligformål.

Kommuneplanen 2015-2030, vedtatt av bystyret 23.09.2015.

S-4644: NORDSTRANDSKRÅNINGEN, delområde Nordstrand - Bekkelaget - Ljan.

Småhusområde med særlig hensyn til landskaps- og vegetasjonsvern. Endret reguleringsplan med reguleringsbestemmelser. Vedtatt 11.06.2012.

KDP-17: Kommunedelplan for torg og møteplasser, vedtatt 22.09.2009.

S-1190: Reguleringsplan og profil for Breidablikkveien fra Solveien og ca. 600m nordover. Vedtatt 03.03.1965.

Reguleringsplaner vedtatt etter 17.09.2014 og til 23.09.2015 vil gjelde foran kommuneplanen vedmotstrid.

Reguleringsplaner vedtatt etter kommuneplanen vil gjelde foran kommuneplanen ved motstrid.

Adgang til utleie

Deler av boligen kan leies ut, forutsatt at det er en del av boligens godkjente hoveddel med rom godkjent for varig opphold og at den utleide delen ikke er adskilt som en selvstendig boenhet.

Legalpant

Kommunen har legalpant i eiendommen for forfalte krav på eiendomsskatt, og kommunale avgifter/gebyrer.

Kontraktsgrunnlag

Salgs- og betalingsvilkår

Eiendommen skal overleveres til kjøper i tråd med det som er avtalt. Det er viktig at kjøper setter seg grundig inn i alle salgsdokumentene, herunder salgsoppgave, tilstandsrapport og selgers egenerklæring. Kjøper anses kjent med forhold som er tydelig beskrevet i salgsdokumentene. Forhold som er beskrevet i salgsdokumentene kan ikke påberopes som mangler. Dette gjelder uavhengig av om kjøper har lest dokumentene. Alle interessenter oppfordres til å undersøke eiendommen nøye, gjerne sammen med fagkyndig, før bud inngis. Kjøper som velger å kjøpe usett, kan som hovedregel ikke gjøre gjeldende som mangel noe kjøper burde blitt kjent med ved undersøkelse av eiendommen, eller som er tydelig beskrevet i salgsdokumentene. Hvis noe trenger avklaring, anbefaler vi at kjøper rådfører seg med eiendomsmegler eller en fagkyndig før det legges inn bud.

Kjøper har krav på at eiendommen er i henhold til avtalen. Hvis det ikke er avtalt noe særskilt, kan eiendommen ha en mangel dersom den ikke er slik kjøper må kunne forvente ut ifra blant annet boligens alder, type og synlige tilstand. Det samme gjelder hvis det er holdt tilbake eller gitt uriktige opplysninger om eiendommen som ikke er rettet i tide på en tydelig måte, og man må gå ut fra at opplysningen har virket inn på avtalen. En bolig som har blitt brukt i en viss tid, har vanligvis blitt utsatt for slitasje, og skader kan ha oppstått. Slik bruksslitasje må kjøper regne med, og det kan avdekkes enkelte forhold etter overtakelse som gjør utbedringer nødvendig. Normal slitasje og skader som trenger utbedring, er innenfor hva kjøper må forvente, og vil ikke utgjøre en mangel.

Boligen kan også ha en mangel hvis opplyst areal avviker fra faktisk størrelse. Avviket må være minst 2 prosent, og minst 1 kvadratmeter. Det er likevel ikke en mangel dersom selger godtgjør at kjøperen ikke la vekt på opplysningen, jf. avhendingsloven § 3-3 (2).

Ved beregning av et eventuelt prisavslag eller erstatning, må kjøper selv dekke tap/kostnader opp til et beløp på kr 10 000 (egenandel). Egenandel kommer først på tale når det er konstatert mangel ved eiendommen.

Hvis kjøper ikke er forbruker, selges eiendommen "som den er", og selgers ansvar er da

begrenset, jf. avhl. § 3-9, første ledd 2. pkt. Avhl. § 3-3 (2) fravikes, og hvorvidt et innendørs arealavvik karakteriseres som en mangel vurderes etter avhl. § 3-8. Informasjon om kjøpers undersøkelsesplikt, herunder oppfordringen om å undersøke eiendommen nøye, gjelder også for kjøpere som ikke anses som forbrukere. Med forbrukerkjøp menes kjøp av eiendom når kjøperen er en fysisk person som ikke hovedsakelig handler som ledd i næringsvirksomhet.

Overtakelse

Overtakelse etter nærmere avtale med selger.

Dersom annet ikke avtales, sendes skjøte/hjemmelsdokument for tinglysing i etterkant av overtakelse.

Budgivning

Budgivning i forbrukerforhold

Budgivere oppfordres til å legge inn bud elektronisk. Dette gjøres på eiendommens hjemmeside på aktiv.no, ved å bruke «Gi bud»-knappen. Ved elektronisk budgivning, samtykker budgiver til elektronisk kommunikasjon. Eiendomsmegler skal legge til rette for en forsvarlig avvikling av budrunden og kan ikke videreformidle bud med en kortere akseptfrist enn kl. 12.00 første virkedag etter siste annonserte visning. Etter klokken 11:30 anbefaler vi akseptfrist på minimum 30 minutter. Bud bør legges inn i god tid før konkurrerende buds akseptfrist utløper. For øvrig henvises til forbrukerinformasjon om budgivning i salgsoppgaven. Oppdragsgiver er oppfordret til å ikke ta imot bud direkte fra budgiver, men å henvise budgiver videre til megler. Som kjøper vil du få forelagt kopi av budjournal. Alle bud vil bli gjort kjent for kjøper og selger i handelen. Øvrige budgivere kan be om å få en kopi av budjournal i anonymisert form.

Budgivning utenfor forbrukerforhold

Budgivere oppfordres til å legge inn bud elektronisk. Dette gjøres på eiendommens hjemmeside på aktiv.no, ved å bruke «Gi bud»-knappen. Ved elektronisk budgivning, samtykker budgiver til elektronisk kommunikasjon. Det anbefales at hvert bud har en akseptfrist som muliggjør en forsvarlig avvikling av budrunden. Vi anbefaler minimum 30 minutter akseptfrist. Oppdragsgiver er oppfordret til å ikke ta imot bud direkte fra budgiver, men å henvise budgiver videre til megler.

Opplysningene i salgsoppgaven er godkjent av selger. Alle interessenter oppfordres imidlertid til grundig besiktigelse av eiendommen, gjerne sammen med fagmann før bud inngis.

Omkostninger kjøpers beskrivelse

15 900 000 Prisantydning

Omkostninger

15 100 Boligkjøperforsikring – fem års varighet (valgfritt)

2 800 Boligkjøperforsikring Help Pluss - ett års varighet (valgfritt)

397 500 Dokumentavgift

240 Panteattest kjøper

500 Tinglysningsgebyr pantedokument

500 Tinglysningsgebyr skjøte

398 740 Omkostninger totalt

413 840 (med Boligkjøperforsikring - fem års varighet)

416 640 (med Boligkjøperforsikring inkludert ett år med Help Pluss)

16 298 740 Totalpris. inkl. omkostninger

16 313 840 Totalpris. inkl. omkostninger (med Boligkjøperforsikring - fem års varighet)

16 316 640 Totalpris. inkl. omkostninger (med Boligkjøperforsikring inkludert ett år med Help Pluss)

Regnestykket forutsetter at det kun tinglyses ett pantedokument og at eiendommen selges til prisantydning. Det tas forbehold om endringer i offentlige avgifter/gebyrer.

Omkostninger kjøpers beløp

Kr 398 740

Betalingsbetingelser

Med mindre annet er avtalt forutsettes det at kjøpesum inkludert omkostninger er innbetalt og disponibelt på meglerforetakets klientkonto innen overtakelse.

Kjøpesummen skal innbetales fra norsk finansinstitusjon og/eller fra kjøpers egen konto i norsk finansinstitusjon.

Hvitvaskingsreglene

Megler har plikt til å gjennomføre kundetiltak. Hvis kjøper ikke bidrar til at megler får gjennomført kundetiltak og dette fører til at transaksjonen ikke kan gjennomføres eller blir forsinket, misligholder kjøper avtalen. Etter 30 dager er misligholdet vesentlig. Dette gir selger rett til å heve og gjennomføre deknings salg for kjøpers regning.

Personopplysningsloven

Personopplysninger blir behandlet i samsvar med personopplysningsloven.

Boligselgerforsikring

Selger har tegnet boligselgerforsikring som dekker selgers ansvar etter avhendingsloven begrenset oppad til MNOK 14. I den forbindelse har selger utarbeidet en egenerklæring som kjøper bør gjøre seg kjent med før budgivning.

Boligkjøperforsikring

Vedlagt i salgsoppgaven følger informasjon om Boligkjøperforsikring og Boligkjøperforsikring Pluss fra HELP Forsikring AS. Boligkjøperforsikring er en rettshjelpsforsikring som gir trygghet og profesjonell juridisk hjelp dersom det oppdages uventede feil eller mangler ved boligen de neste fem årene.

Boligkjøperforsikring Pluss har samme dekning som boligkjøperforsikring, med tillegg av fullverdig advokathjelp på viktige rettsområder i privatlivet. Boligkjøperforsikring Pluss betales årlig. Les mer om begge forsikringene i vedlagte materiell eller på help.no. Det gjøres oppmerksom på at boligkjøperforsikring kun kan tegnes av forbruker. Meglerforetaket mottar kr 4 200/4 600/5 000 i kostnadsgodtgjørelse, avhengig av boligtype, samt et tillegg på kr 1 000 ved salg av Boligkjøperforsikring Pluss.

Meglernes vederlag

Det er avtalt provisjonsbasert vederlag tilsvarende 1% av kjøpesum for gjennomføring av salgsoppgaven. I tillegg er det avtalt at oppdragsgiver skal dekke tilretteleggingsgebyr kr 19 900,- oppgjørshonorar kr 9 900,- og visninger kr 3 500,-. Minimumsprovisjonen er avtalt til kr 40 000,-. Meglerforetaket har krav på å få dekket avtalte utlegg i henhold til oppdragsavtale totalt kr 69 413,-. Utleggene omfatter fotograf, betalingsutsettelse, kommunale opplysninger, markedspakke, oppgjørshonorar, tilrettelegging, visning, tingl. urådighet og utlegg kommunale opplysninger. Dersom handel ikke kommer i stand eller oppdraget sies opp, har megler krav på å få dekket vederlag stort kr 35 000,- per time for utført arbeid, samt øvrige avtalte vederlag og utlegg. Alle beløp er inkl. mva.

Oppdragsansvarlig

Danyal Razzaq
Eiendomsmeglerfullmektig/Partner
danyal.razzaq@aktiv.no
Tlf: 919 22 699

Ansvarlig megler

Eivind Braastad
Daglig leder / Eiendomsmegler MNEF
eivind.braastad@aktiv.no
Tlf: 986 30 821

Skjøren & Partners AS, Østensjøveien 79
0667 OSLO
Tlf: 227 62 850

Salgsoppgavedato

27.09.2024





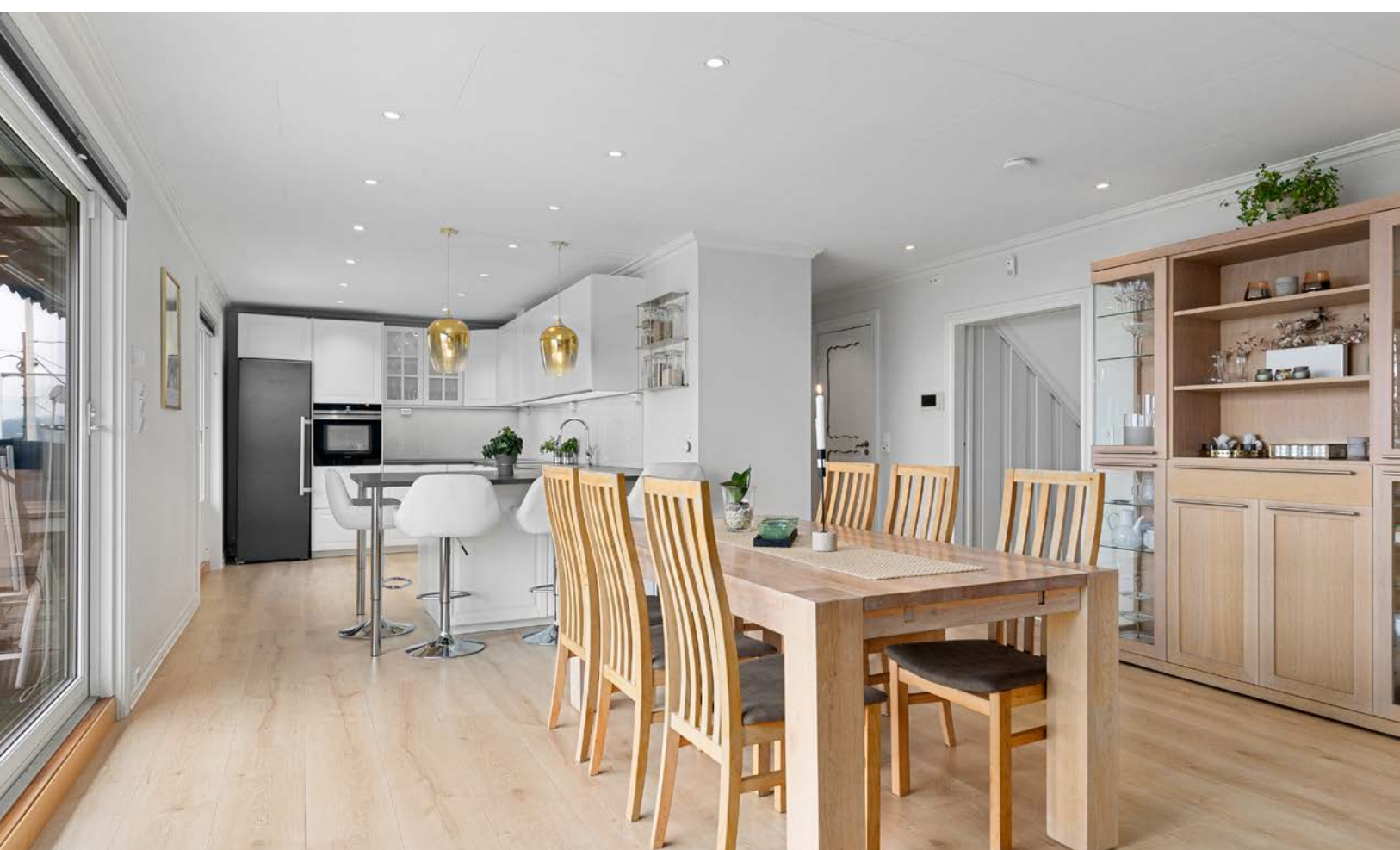











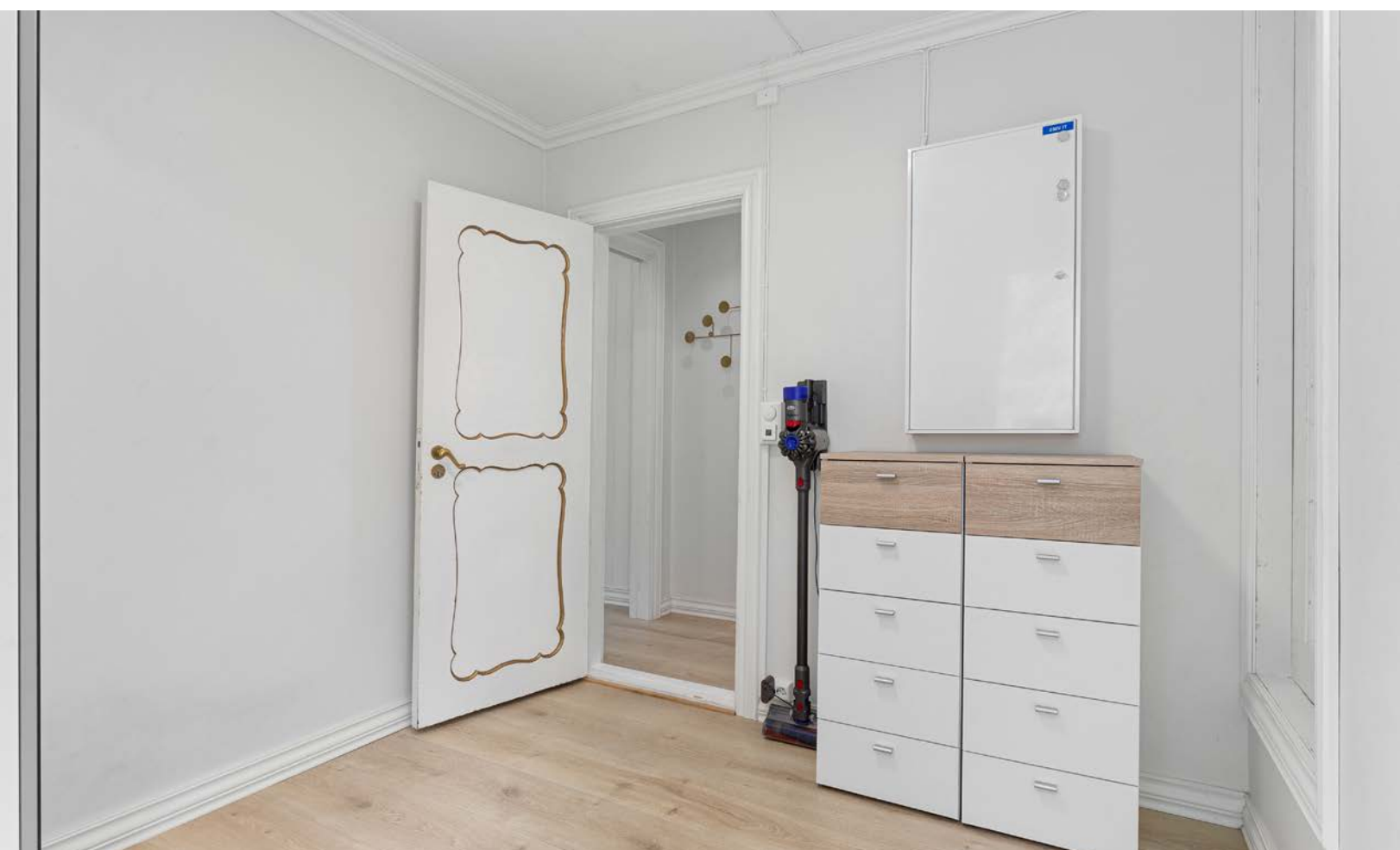

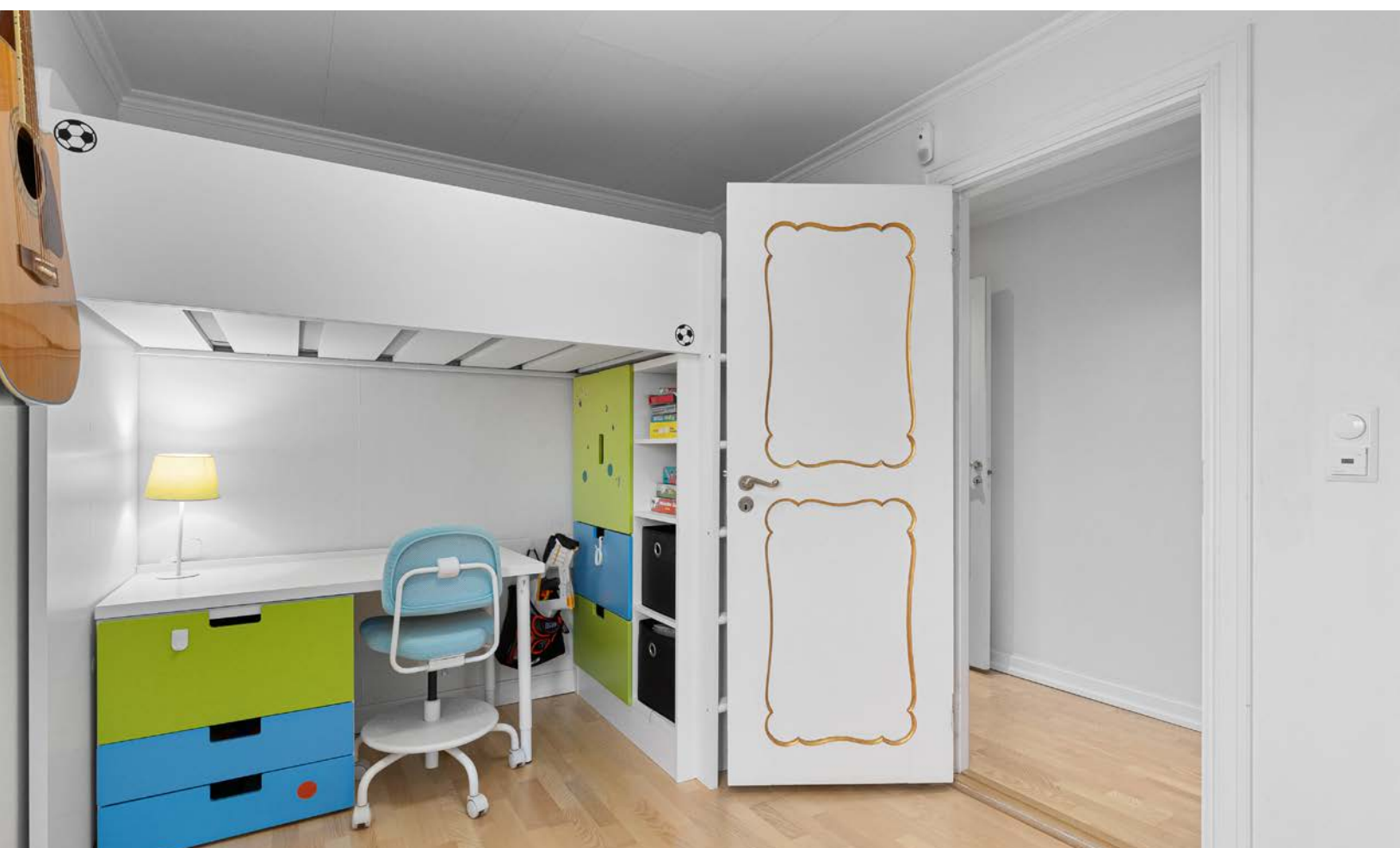











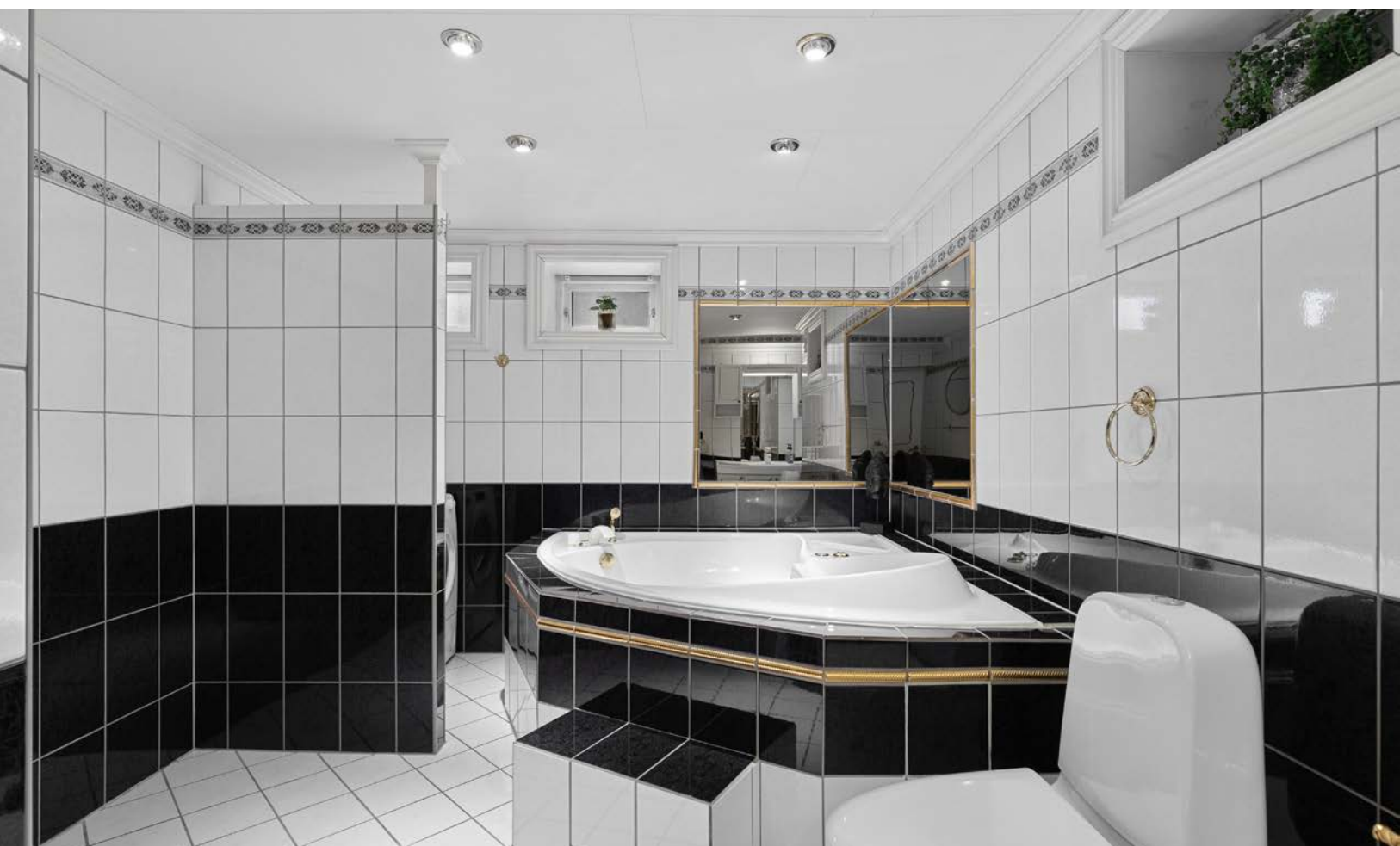



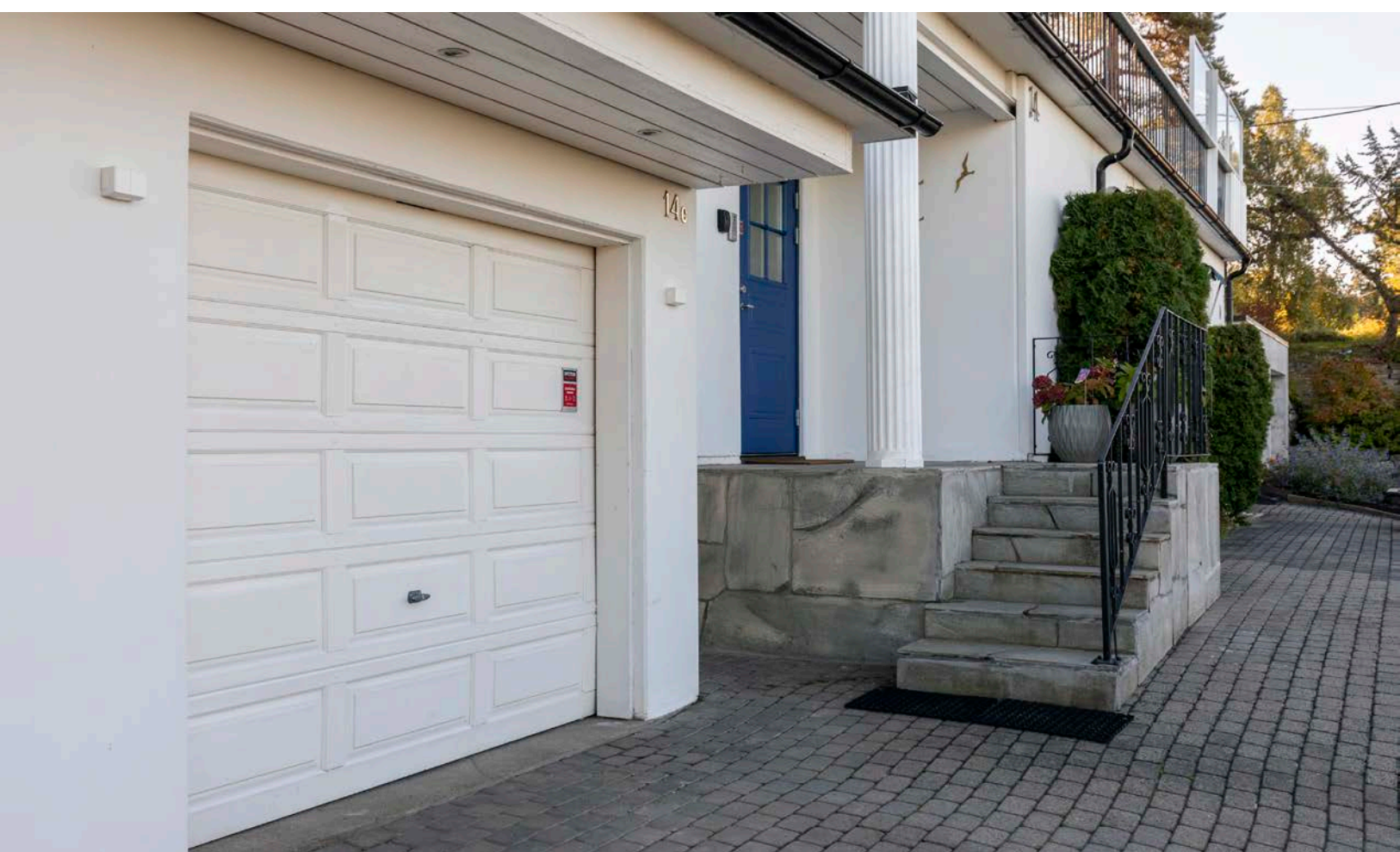







1. etasje

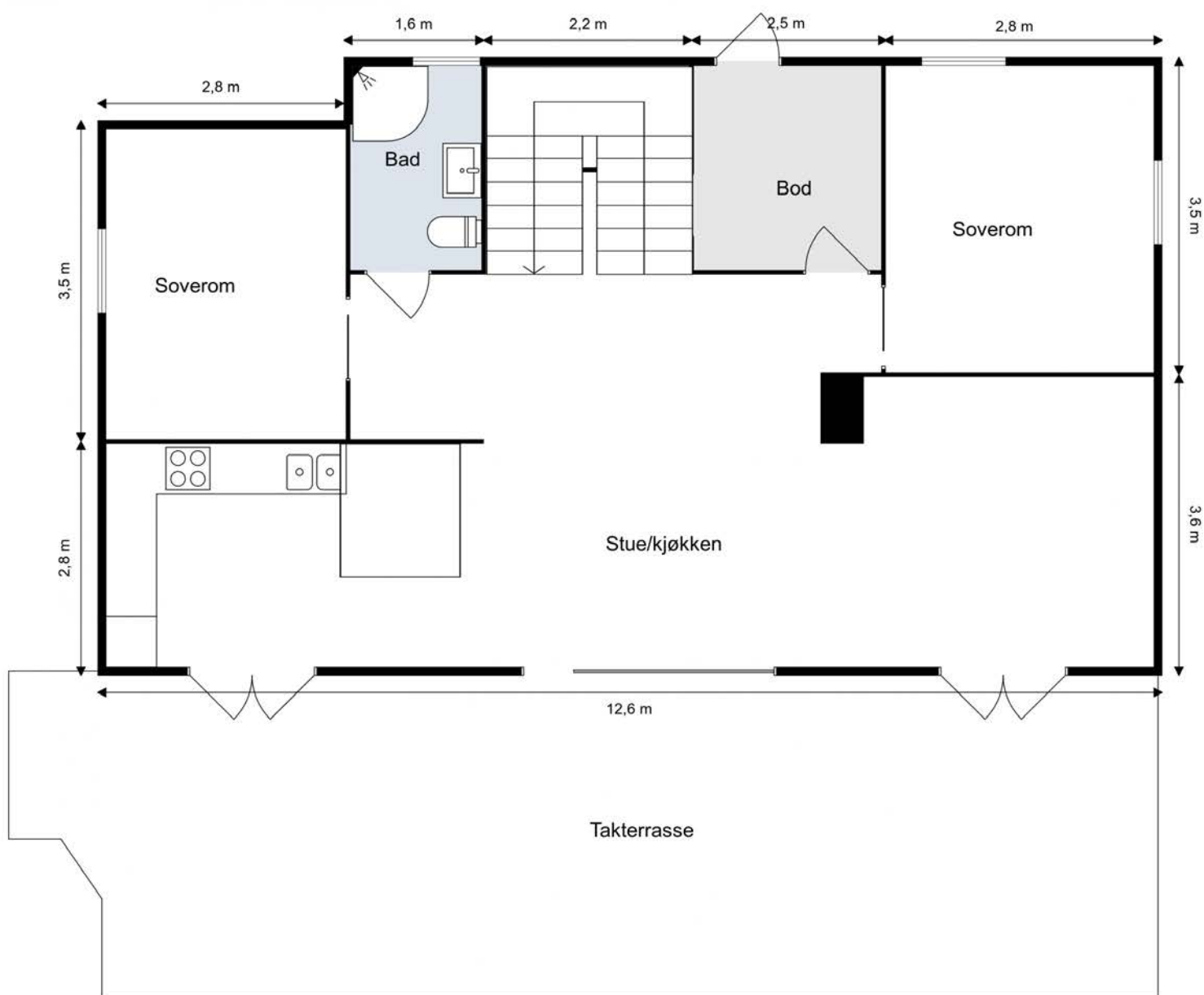

Kjeller



Vedlegg

Tilstandsrapport

 Enebolig

 Breidablikkveien 14C, 1167 OSLO

 OSLO kommune

 # gnr. 182, bnr. 826

Sum areal alle bygg: BRA: 230 m² BRA-i: 212 m²



Befaringsdato: 14.09.2024

Rapportdato: 26.09.2024

Oppdragsnr.: 13350-2690

Referansenummer: LH1105

Autorisert foretak: Takstkonsulent1 AS

Sertifisert Takstingeniør: Kenneth Pettersen



Rapporten kan brukes i inntil ett år etter befaringsdatoen, og kan ikke gjenbrukes ved flere boligsalg i denne perioden. For eiendomsoverdragelser fra 1.1.2024, må selger sørge for at areal i rapporten er oppdatert og følger ny bransjestandard for areal. Skjer det endringer, oppstår skader også videre på boligen, bør du som selger be om oppdatert rapport.

Norsk takst

Norsk takst er bransjeorganisasjonen for landets bygningssakkyndige og takstforetak, med om lag 1400 sertifiserte medlemmer fordelt på omtrent 1000 bedrifter. I boligomsetningen regnes takstrapportene som et helt avgjørende element i den informasjonen som gjøres tilgjengelig for kjøper. Årlig leverer medlemmene rundt 120.000 slike takster. Det gir unik oversikt over norske boliger, og bidrar til at alle oppdrag kan utføres med utgangspunkt i erfaringsbasert kvalitet.



Det stilles høye krav til utdanning, sertifisering og yrkesetikk. Norsk takst er opptatt av at boligomsetningen skal være trygg, og legger vekt på å opptre uavhengig av andre bransjeaktører. Bygningssakkyndige fakturerer sine tjenester uten hensyn til hvilken pris som oppnås, og skal heller ikke på annen måte ha noen egeninteresse knyttet til handelen.

Uavhengighet og god fagkunnskap har over tid bygget troverdighet og tillit. Både selger og kjøper skal kunne stole på bygningssakkyndiges vurderinger. For tilfeller der det likevel skulle oppstå misnøye med utført arbeid, har vi sammen med Forbrukerrådet etablert en klagenemnd.

Norsk takst har en sentral rolle i utviklingen av norske standarder, regler og profesjonsprinsipper, og representerer bransjen i alle relevante internasjonale fora. Dette sikrer at norske bygningssakkyndige tidlig kan tilpasse seg krav og bransjetrender fra utlandet, samtidig som takseringsfaget får en norsk stemme på verdensbasis. Organisasjonen bidrar i næringspolitisk sammenheng, og har vært en pådriver for å sikre at lover og regler gir trygghet for forbrukerne i boligomsetningen.

Takstkonsulent1 AS

Takstkonsulent1 AS ble omdannet fra et enkeltpersonsforetak i 2019. Enkeltpersonsforetaket ble opprettet i 2014. Daglig leder Kenneth Pettersen er en TRV sertifisert takstmann og medlem av Norges Takseringsforbund (NTF). Sertifiseringen er innenfor området Boligtaksering og omfatter: Verditaakst, Tilstandsrapport, Boligsalgsrapport, Forhåndstakst, Byggelånsoppfølging og Reklamasjonsrapport. Av erfaring kan Kenneth vise til 10 år i byggebransjen som tømrer og taktekker med fag- og mesterbrev i taktekkerfaget. Startet arbeidet som takstmann i 2013 og har hatt dette som jobb siden. I 2022 ble det ansatt en takstmann og to takstfullmektiger.

Rapportansvarlig

Kenneth Pettersen
Uavhengig Takstingeniør
kh@takstkonsulent1.no
901 40 918



Dette trenger du å vite om tilstandsrapporten



Hva er en tilstandsrapport?

En tilstandsrapport beskriver synlige skader/avvik eller tegn på skader/avvik på boligen. Rapporten fremhever vanligvis ikke positive egenskaper ved boligen.



Hva vurderer en bygningsakkyndig?

Den bygningsakkyndige vurderer boligen ut fra hva man kan forvente av en bygning av samme alder og type. Vurderingen gjøres som regel mot hvordan det var vanlig å bygge og regler som gjaldt da boligen ble oppført (søknadstidspunktet). Forhold som er vanlige for bygningens alder, slik som slitasje etter normal bruk regnes ikke som avvik.



Hva inneholder tilstandsrapporten?

Den bygningsakkyndige undersøker rom og bygningsdeler slik det kommer frem av [Forskrift til avhendingsloven](#). Tilstandsrapporten inneholder bare avvik som den bygningsakkyndige kan se eller kontrollere med enkle hjelpemidler. Det gjøres ikke nærmere undersøkelser slik som åpning av vegger eller andre bygningsdeler. I vegg mot våtrom og rom under terreng kan det borres et hull for å gjøre enkle undersøkelser slik som fuktøk.

Når du kjøper en brukt bolig

Når du kjøper en brukt bolig, er det viktig å være oppmerksom på at dette ikke kan sammenlignes med å kjøpe en ny bolig. Måten boligen ble bygget på kan være annerledes enn i dag. Bygninger svekkes over tid, og utsettes for slitasje blant annet på grunn av bruk og vær og vind. Mange boliger fornyes helt eller delvis, noen i flere omganger, eller det oppføres tilbygg. Særlig for boliger som er pusset opp eller endret, er det viktig å merke seg at fornyelse av overflater ikke nødvendigvis betyr at bygningsdeler under er forbedret.

Vurdering mot byggeår

Den bygningsakkyndige vil vurdere boligen mot hvordan det var vanlig å bygge og regler som gjaldt da bygningen ble oppført (søknadstidspunktet). Den bygningsakkyndige ser etter avvik som har betydning for og som reduserer boligens funksjon og verdi, og som kommer frem av Forskrift til avhendingslova. Noen rom og bygningsdeler slik som bad og vaskeom, og forhold som gjelder sikkerhet mot brann, rekkverk og trapper osv., vil den bygningsakkyndige vurdere mot dagens regelverk. Etter dagens regelverk vil disse kunne få en tilstandsgrad 2 eller 3 uten at det nødvendigvis er krav om at avviket må utbedres.

Tilstandsrapporten beskriver ikke hele boligen

BYGNINGSSAKKYNDIGE SER FOR EKSEMPEL IKKE PÅ (MED MINDRE BYGNINGSDELEN ER NEVNT I RAPPORTEN)

- vanlig slitasje og normal vedlikeholdstilstand
- bagatellmessige forhold som ikke påvirker bygningens bruk eller verdi vesentlig
- etasjeskillere
- tilleggsbygg slik som garasje, bod, annek, naust også videre
- utvendige trapper
- støttemurer
- skjulte installasjoner
- installasjoner utenfor bygningen
- full funksjonstesting av el- og VVS-installasjoner
- geologiske forhold og bygningens plassering på grunnen
- bygningens planløsning
- bygningens innredning
- løspore slik som hvitevarer
- utendørs svømmebasseng og pumpeanlegg
- bygningens estetikk og arkitektur
- bygningens lovlighet (bortsett fra bruksendringer, brannceller og forhold som åpenbart kan påvirke helse, miljø og sikkerhet)
- fellesarealer (med mindre boligeier har vedlikeholdsplikt for fellesarealer og dette er kjent for bygningsakkyndig, eller fellesarealet har en særlig tilknytning til boligen).

© iVerdi 2023 © Norsk takst 2023

Malen til denne rapporten, inkludert standardtekstene fra Norsk takst, er vernet etter åndsverkloven og kan kun benyttes av medlemsforetakene i Norsk takst og av takstingeniører som er sertifisert i slikt foretak, samt av kunder hos iVerdi og studenter hos NEAK. For andre aktører er eksemplarframstilling av malen og standardtekster, som utskrift og annen kopiering til bruk som grunnlag for tilsvarende rapporter, bare tillatt når det er hjemlet i lov (kopiering til privat bruk, sitat o.l.) eller avtale med Norsk Takst ([Forside](#)) eller iVerdi ([Hjem-iVerdi](#)).

Utnyttelse i strid med lov eller avtale kan medføre erstatnings- og straffeansvar.

Dette trenger du å vite om tilstandsrapporten

Tilstanden vurderes med ulike tilstandsgrader

Tilstanden gir uttrykk for en gitt forventet tilstand, blant annet vurdert ut fra alder og normal bruk. Ved Tilstandsgrad 0 (TG0) og Tilstandsgrad 1 (TG1) gir den bygningsakkyndige normalt ingen begrunnelse for valg av tilstandsgrad. Grunnen er at bygningen eller bygningsdelen da bare har normal slitasje. Ved skjulte konstruksjoner kan alder alene avgjøre tilstandsgrad. Når bygningsakkyndige anbefaler tiltak, for eksempel utbedringer, må brukeren av rapporten vurdere om tiltakene er nødvendige og lønnsomme.

Når den bygningsakkyndige velger tilstandsgrad, baseres vurderingen på faste kriterier som følger av gjeldende bransjestandard for Teknisk tilstandsanalyse ved omsetning av bolig og Forskrift til avhendingslova.



TILSTANDSGRAD 0, TG0: INGEN AVVIK

Bygningsdelen skal være tilnærmet ny, ikke vise tegn på slitasje og det skal være lagt frem dokumentasjon på faglig god utførelse. Det er ingen merknader til delen.



TILSTANDSGRAD 1, TG1: MINDRE AVVIK

Bygningsdelen skal bare ha normal slitasje, og strakstiltak skal ikke anses som nødvendig. Graden kan også brukes når delen er ny, men der dokumentasjon på faglig god utførelse mangler.



TILSTANDSGRAD 2, TG2: VESENTLIGE AVVIK OG MINDRE AVVIK SOM ETTER NS 3600 GIR TG 2

Bygningsdelen skal enten ha feil utførelse, en skade eller symptomer på skade, sterk slitasje eller nedsatt funksjon. Graden gis når bygningsdelen trenger vedlikehold eller tiltak i nær fremtid. Graden skal også brukes når delen er gammel og det er grunn til å varsle om faren for skader på grunn av alderen, eller når det er grunn til å overvåke delen spesielt på grunn av fare for større skader eller følgeskader.

Ved avvik som ikke krever umiddelbare tiltak (ingen umiddelbar kostnad) så blir TG2 markert med en lysere farge.



TILSTANDSGRAD 3, TG3: STORE ELLER ALVORLIGE AVVIK

Denne tilstandsgraden brukes ved kraftige tegn på forhold som man må regne med trenger utbedring straks eller innen kort tid. Det er påvist funksjonssvikt eller sammenbrudd.



IKKE UNDERSØKT/IKKE TILGJENGELIG FOR UNDERSØKELSE

Det kan være avvik/skader som ikke er avdekket.

Hva er et anslag på utbedringskostnad?

Hva det vil koste å utbedre rom eller bygningsdeler, er et forsiktig anslag basert på nåværende kvalitet, registrert avvik og angitte tiltak i rapporten. Anslaget er gitt på generelt grunnlag og må ikke forveksles med et pristilbud fra en håndverker. Det kan foreligge avvik og tiltak som ikke kommer frem av rapporten. Utbedringskostnad avhenger blant annet av personlige valg av og markedspris på materialer og tjenesteyter.

I rapporten skal det settes anslag for utbedringskostnad for TG3, og slikt anslag kan også gis ved TG2.



Ingen umiddelbare kostnader



Tiltak under kr 10 000



Tiltak mellom kr 10 000 - 50 000



Tiltak mellom kr 50 000 - 100 000



Tiltak mellom kr 100 000 - 300 000



Tiltak over kr 300 000

Beskrivelse av eiendommen

Bygningen ble bygget i 1959. Boligen er oppført etter byggeforskrifter som gjaldt på oppføringstidspunktet. Nåværende eier overtok boligen i 2013 og har siden den gang gjort oppgraderinger som herunder nevnes med bl.a.

Pusset opp overflater og endret romløsning i 2. etasje.

Opplysninger gitt av eier på befaringsdagen.

Boligen bærer preg av noe etterslep av vedlikehold.

Enebolig - Byggeår: 1959

UTVENDIG

[Gå til side](#)

Enebolig med (hybel) bygget i 1959. Bygningen antas fundamentert med lettklinkerblokker og betong til stedlige masser. Grunnmur av lettklinkerblokker. Etasjeskillere av trebjelkelag, støpt plate på mark. Yttervegger oppført med mur/blokk-konstruksjon i kjeller og isolert bindingsverk av tre i 2. etasje, utvendig med pussede murfasader og stående kledning. Saltak takkonstruksjon med sprerrer av tre antatt tekket med asfalttakbelegg/takfolie e.l. (ikke besiktiget)

INNVENDIG

[Gå til side](#)

1. etasje: Himlinger med malte plater, innfelt downlights. Vegger med malte plater. Gulv med laminat. Takhøyden i stuen ble målt til: 2,40 m.

U. etasje: Himlinger med malte plater. Vegger med malte plater og tapet. Gulv med laminat og fliser. Takhøyden i stuen ble målt til: 2,30 m.

Hybel: Himlinger med malte plater, innfelt downlights i stuen. Vegger med malte plater. Gulv med laminat. Takhøyden i stuen ble målt til: 2,30 m.

- Det vil normalt være noe bruksslitasje på overflatene i eldre boliger. Dette anses som mindre avvik.

VÅTROM

[Gå til side](#)

Bad 1. etasje: Himling med malte plater, innfelt downlights. Vegger med fliser. Gulv med fliser, elektrisk gulvvarme. Innredet med klosett, servant nedfelt i innredning og dusjhjørne med svingbare glassdører. Elektrisk styrt vifte.

Bad (hybel): Himling med malte plater. Vegger med fliser. Gulv med fliser, elektrisk gulvvarme. Innredet med klosett, servant nedfelt i innredning, speilskap og dusjkabinett. Opplegg for vaskemaskin. Elektrisk styrt vifte.

Vaskerom: Himling med malte plater. Vegger med tapet. Gulv med fliser. Innredet med vask- og skyllekum. Opplegg for vaskemaskin. Naturlig avtrekk.

Bad u. etasje : Himling med malte plater, downlights. Vegger med fliser. Gulv med fliser, elektrisk gulvvarme. Innredet med klosett, servant nedfelt i innredning og badekar. Opplegg for vaskemaskin. Elektrisk styrt vifte.

KJØKKEN

[Gå til side](#)

1. etasje: Kjøkkeninnredning med profilerte fronter. Laminat benkeplate med nedfelt vask. Integreert platetopp, stekeovn og oppvaskmaskin. Avtrekk over kokeplass.

(hybel): Kjøkkeninnredning med glatte fronter. Laminat benkeplate med nedfelt vask. Integreert platetopp, stekeovn og oppvaskmaskin. Avtrekk over kokeplass.

TEKNISKE INSTALLASJONER

[Gå til side](#)

Boligen varmes opp av elektrisk gulvvarme og peis.

Arealer

[Gå til side](#)

Forutsetninger og vedlegg

[Gå til side](#)

Lovlighet

[Gå til side](#)

Enebolig

- Det foreligger godkjente og byggemeldte tegninger, men de stemmer ikke med dagens bruk
1. etasje: Kjøkken er flyttet ut i nåværende stue. Det har blitt etablert soverom ved tidligere kjøkken.

Kjeller: Kjøkken i hybel er flyttet til stue. Soverom er etablert ved tidligere kjøkken. Entré i hoveddel er etablert.

Sammendrag av boligens tilstand

Fordeling av tilstandsgrader

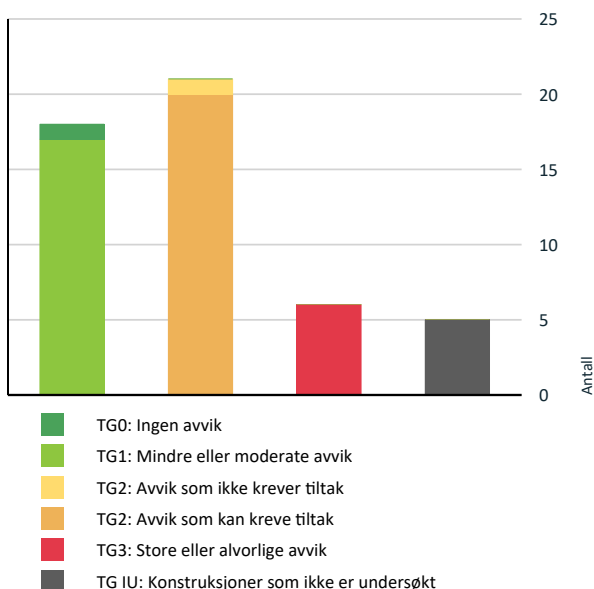

Vil du vite mer om tilstandsgrader? Se side 4.

Anslag på utbedringskostnad

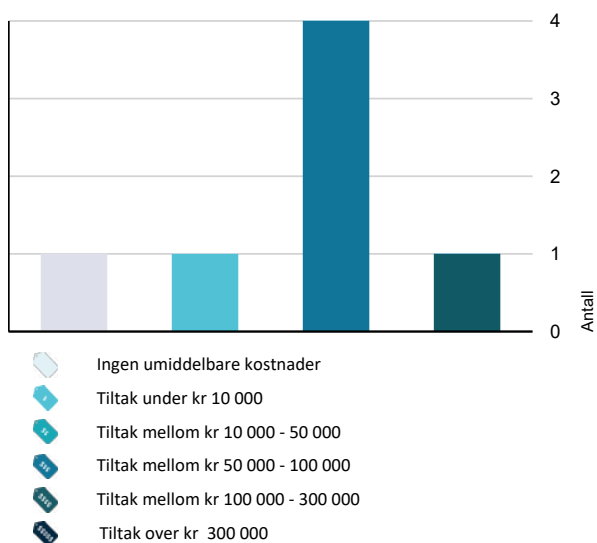

Hva er anslag på utbedringskostnad? Se side 4.

Oppsummering av avvik

Vil du vite mer? Se på rommet eller bygningsdelen senere i rapporten.

Enebolig

TG 3 STORE ELLER ALVORLIGE AVVIK

- ! **Utvendig > Utvendige trapper** [Gå til side](#)
- ! **Våtrom > U. etasje > bad (hybel) > Sluk, membran og tettesjikt** [Gå til side](#)
- ! **Våtrom > 1. etasje > Bad > Overflater Gulv** [Gå til side](#)
- ! **Våtrom > 1. etasje > Bad > Sluk, membran og tettesjikt** [Gå til side](#)
- ! **Våtrom > U. etasje > vaskerom > Generell** [Gå til side](#)
- ! **Våtrom > U. etasje > bad > Sluk, membran og tettesjikt** [Gå til side](#)

TG IU KONSTRUKSJONER SOM IKKE ER UNDERSØKT

- ! **Innvendig > Radon** [Gå til side](#)
- ! **Våtrom > U. etasje > bad (hybel) > Tilliggende konstruksjoner våtrom** [Gå til side](#)
- ! **Våtrom > 1. etasje > Bad > Tilliggende konstruksjoner våtrom** [Gå til side](#)
- ! **Våtrom > U. etasje > vaskerom > Tilliggende konstruksjoner våtrom** [Gå til side](#)
- ! **Våtrom > U. etasje > bad > Tilliggende konstruksjoner våtrom** [Gå til side](#)

TG 2 AVVIK SOM KAN KREVE TILTAK

- ! **Utvendig > Taktekking** [Gå til side](#)
- ! **Utvendig > Veggkonstruksjon** [Gå til side](#)
- ! **Utvendig > Takkonstruksjon/Loft** [Gå til side](#)
- ! **Utvendig > Vinduer** [Gå til side](#)
- ! **Utvendig > Balkongdør** [Gå til side](#)

Sammendrag av boligens tilstand

- ! **Utvendig > Balkonger, terrasser og rom under balkonger** [Gå til side](#)

- ! **Innvendig > Etasjeskille/gulv mot grunn** [Gå til side](#)

- ! **Innvendig > Rom Under Terreng** [Gå til side](#)

- ! **Innvendig > Innvendige dører** [Gå til side](#)

- ! **Våtrom > U. etasje > bad (hybel) > Overflater vegger og himling** [Gå til side](#)

- ! **Våtrom > U. etasje > bad (hybel) > Overflater Gulv** [Gå til side](#)

- ! **Våtrom > 1. etasje > Bad > Overflater vegger og himling** [Gå til side](#)

- ! **Våtrom > U. etasje > bad > Overflater vegger og himling** [Gå til side](#)

- ! **Våtrom > U. etasje > bad > Overflater Gulv** [Gå til side](#)

- ! **Tekniske installasjoner > Vannledninger** [Gå til side](#)

- ! **Tekniske installasjoner > Avløpsrør** [Gå til side](#)

- ! **Tekniske installasjoner > Varmtvannstank** [Gå til side](#)

- ! **Tekniske installasjoner > Elektrisk anlegg** [Gå til side](#)

- ! **Tomteforhold > Drenering** [Gå til side](#)

- ! **Tomteforhold > Grunnmur og fundamenter** [Gå til side](#)

- ! **TC 2 AVVIK SOM IKKE KREVER UMIDDELBARE TILTAK**

- ! **Innvendig > Innvendige trapper** [Gå til side](#)

Tilstandsrapport

ENEBOLIG

Byggeår
1959

Kommentar
Hentet fra Ambita/Norges
Eiendommer.

UTVENDIG

Taktekking

Punktet må sees i sammenheng med Takkonstruksjon/Loft

Taket er tekket med asfalttakbelegg. Besiktiget fra bakkenivå.

Vurdering av avvik:

- Mer enn halvparten av forventet brukstid er passert på taktekkingen.
- Mer enn halvparten av forventet brukstid er passert på undertak.

Det er observert luftbobler under asfalttakbelegg/selvbyggerpapp på tekkingen. Slike bobler kan føre til potensielle problemer som svekket vedheft, redusert tetthet, og økt risiko for lekkasje over tid.

Konsekvens/tiltak

- Overvåk tilstanden jevnlig. For å få tilstandsgrad 0 eller 1 må tekkingen skiftes ut, men tidspunktet for når dette er nødvendig er vanskelig å si noe om.

Taktekket har oppnådd minste forventet brukstid og det er påregnelig med lokale utskiftninger på sikt. Tilstandsgraden settes av hensyn til avvik. Taktekket anbefales på generelt grunnlag kontrollert hver vår og høst.

Veggkonstruksjon

Yttervegger oppført med mur/blokk-konstruksjon i u. etasje og isolert bindingsverk av tre i 1. etasje, utvendig med pussede murfasader og stående kledning.

Vurdering av avvik:

- Det er påvist spredte råteskader i bordkledningen.

Kledningen er visuelt befat og stikktakninger er tatt sporadisk. Det observeres generelt kvinger og tørkesprekker i kledningsbord, dette er normalt med tanke på alder. Det er påregnelig med utskiftninger på sikt. Tilstandsgraden settes grunnet alder. Type/mengde isolasjon er ikke kjent, men antas å være oppført etter byggeårets normer og krav. Dagens krav til isolasjon og tetthet er strengere enn de kravene som gjaldt da denne bygningen ble oppført. Ytterveggene er visuelt befat uten inngrep i konstruksjonen.

Konsekvens/tiltak

- Råteskadet trekledning må skiftes ut.

Det anses ikke å være nødvendig med utbedringer på befaringsdagen, det kan allikevel dukke opp ting på sikt som ikke oppdages ved en visuell kontroll.

Takkonstruksjon/Loft

Punktet må sees i sammenheng med Taktekking

Takkonstruksjonen har sperrekonstruksjon.

Vurdering av avvik:

- Undertaket er misfarget.

Det ble registrert misfarging på undertaket, som kan indikere fukt eller tidligere lekkasjer. Det er også utført fuktsøk i 2 sperrer som har hatt skader, med en verdi på 9,7 vektprosent ved bruk av pigg. Dette er et vanlig nivå for trevirke. Avstanden mellom sperrene er større enn dagens standard på CC60 cm, noe som antas kompensert med tykkere undertak/panel.

Konsekvens/tiltak

- Andre tiltak:

Det anbefales å overvåke tilstanden jevnlig hver vår og høst. Lagring på kryptloft bør unngås for og ha best mulig luftgjennomstrømning.

Vinduer

Vinduer med 2-lags isolerglass.

Vurdering av avvik:

- Det er avvik:

Påregnelig med utskiftninger på sikt som følge av alder. Vanskelig å si når det er strakstiltak nødvendig, men de har oppnådd minste forventede brukstid, normal tid før utskifting av trevinduer er 20 - 60 år.

Konsekvens/tiltak

- Tiltak:

Overvåk tilstanden jevnlig. For å få tilstandsgrad 0 eller 1 må vinduer skiftes ut, men tidspunktet for når dette er nødvendig er vanskelig å si noe om

Vindu- soverom

Vinduer med 3-lags isolerglass, prod. 2016. Vinduer med 3-lags press glass.

Balkongdør

2-fløyet balkongdører med 2-lags isolerglass, prod. 1996.
Balkongskyvedør med 3-lags isloerglass, prod. 1997.

Årstall: 1996 **Kilde:** Produksjonsår på produkt

Vurdering av avvik:

- Det er avvik:

Påregnelig med utskiftninger på sikt som følge av alder. Vanskelig å si når det er strakstiltak nødvendig, men de har oppnådd minste forventede brukstid, normal tid før utskifting er 20 - 60 år.

Konsekvens/tiltak

- Tiltak:

Overvåk tilstanden jevnlig. For å få tilstandsgrad 0 eller 1 må balkongdør skiftes ut, men tidspunktet for når dette er nødvendig er vanskelig å si noe om

Dører

Tilstandsrapport

Boligen har malt hovedytterdør. Balkongdør med 2-lags press glass.

! TG 2 Balkonger, terrasser og rom under balkonger

- Vestvendt takterrasse på ca. 54 m². Rekkverk av trekonstruksjoner og glassfelt.
- Markterrasse i trekonstruksjoner på ca. 26 m².

Vurdering av avvik:

- Rekkverket er for lavt i forhold til dagens krav til rekkverkshøyder.

Høyden på rekkverket tilfredsstiller ikke dagens krav. "Høyde på rekkverk ved balkonger, tribuner, passasjer og lignende skal være minimum 1,0 m".

Konsekvens/tiltak

- Det er ikke krav om utbedring av rekkverkshøyde opp til dagens forskriftskrav.

! TG 3 Utvendige trapper

Utvendig trapp i trekonstruksjoner og betongkonstruksjoner.

Vurdering av avvik:

- Det er ikke montert rekkverk.

Konsekvens/tiltak

- Rekkverk må monteres for å lukke avviket.

Kostnadsestimat: Under 10 000

Andre utvendige forhold

Enebolig med (hybel) bygget i 1959. Bygningen antas fundamentert med lettklinkerblokker og betong til stedlige masser. Grunnmur av lettklinkerblokker. Etasjeskillere av trebjelkelag, støpt plate på mark. Yttervegger oppført med mur/blokk-konstruksjon i kjeller og isolert bindingsverk av tre i 2. etasje, utvendig med pussede murfasader og stående kledning. Saltak takkonstruksjon med sprerrer av tre antatt tekket med asfalttakbelegg/takfolie e.l. (ikke besiktiget)

INNSENDIG

! TG 1 Overflater

1. etasje: Himlinger med malte plater, innfelt downlights. Vegger med malte plater. Gulv med laminat. Takhøyden i stuen ble målt til: 2,40 m.

U. etasje: Himlinger med malte plater. Vegger med malte plater og tapet. Gulv med laminat og fliser. Takhøyden i stuen ble målt til: 2,30 m.

Hybel: Himlinger med malte plater, innfelt downlights i stuen. Vegger med malte plater. Gulv med laminat. Takhøyden i stuen ble målt til: 2,30 m.

- Det vil normalt være noe bruksslitasje på overflatene i eldre boliger. Dette anses som mindre avvik.

! TG 2 Etasjeskille/gulv mot grunn

Etasjeskillere av trebjelkelag.

Vurdering av avvik:

- Målt høydeforskjell på mellom 10 - 20 mm innenfor en lengde på 2 meter. Tilstandsgrad 2 gis med bakgrunn i standardens krav til godkjente måleavvik.

Målt i gangen i kjeller.

Konsekvens/tiltak

- For å få tilstandsgrad 0 eller 1 må høydeforskjeller rettes opp. Det vil imidlertid sjelden være økonomisk rasjonelt som et enkeltstående tiltak i en bolig som dette. Dersom boligen en gang skal renoveres, kan man vurdere slike tiltak.

Det anses ikke være noen umiddelbare tiltak nødvendig, det vil være naturlig å gjøre opprettende tiltak ved oppussing av overflater.

! TG IU Radon

Det er ikke gjort undersøkelser av radonforekomst i forbindelse med rapporten. Dette gjøres med egnet utstyr i de kaldeste månedene i året.

- Det er installert radonpumper (2 stk) både for hybel og for U. etasje hovedhus.

! TG 1 Pipe og ildsted

Mursteinspipe. Pipe og ildsted er begrenset, visuelt kontrollert av takstmannen. Dette anbefales gjort av brann-/feievesen før bruk.

- Det har blitt utført tilsynsrapport 27.05.2021.

! TG 2 Rom Under Terreng

Punktet må sees i sammenheng med 'Drenering'

Vegger med malte plater og tapet. Gulv med laminat og fliser.

Vurdering av avvik:

Tilstandsrapport

• Det er avvik:

Det er utforede trevegger i underetasjen, utforede grunnmursvegger anses å være risikokonstruksjon med tanke på skjulte feil og/eller mangler. Det bør installeres inspeksjonsluker på utsatte steder for å lettere kontrollere evt. avvik. Det har blitt utført hulltaking i rom under terreng/under trapp. Det ble målt 10 vektprosent i bunnsvill.

Konsekvens/tiltak

• Tiltak:

Det bør installeres inspeksjonsluker på utsatte steder for å lettere kontrollere evt. avvik.

🔧 TG 2 Innvendige trapper

Boligen har malt trapp i rekonstruksjoner med tepper i trinnene.

Vurdering av avvik:

- Det mangler håndløper på vegg i trappeløpet.

Det er kun montert håndløper på en side av trappeløpet. Forskrift om tekniske krav til byggverk § 12-14. Trapp, sier at det skal være håndløper på begge sider.

Konsekvens/tiltak

- Håndløper må monteres på vegg for å tilfredsstille krav på byggetidspunktet.

Kostnadsestimat: Ingen umiddelbar kostnad

🔧 TG 2 Innvendige dører

Boligen har innvendig finèrdører.

Vurdering av avvik:

- Det er påvist avvik som tilsier at det bør foretas tiltak på enkelte dører.

Det er på innvendige dører påvist monteringsavvik, dører som tar i karm, skjevheter e.l.

Konsekvens/tiltak

- Det bør foretas tiltak på enkelte dører.
- Enkelte dører må justeres.

Andre innvendige forhold

Boligen varmes opp av elektrisk gulvvarme og peis.

VÅTROM

U. ETASJE > BAD (HYBEL)

Generell

Himling med malte plater. Vegger med fliser. Gulv med fliser, elektrisk gulvvarme. Innredet med klosett, servant nedfelt i innredning, speilskap og dusjkabinett. Opplegg for vaskemaskin. Elektrisk styrt vifte.

U. ETASJE > BAD (HYBEL)

🔧 TG 2 Overflater vegger og himling

Himling med malte plater. Vegger med fliser.

Vurdering av avvik:

- Det er påvist at noen fliser har bom (hulrom under).

Det er ikke direkte vannpåkjenning på veggene, noe som er bra. Ved endret bruk kan det medføre en dårligere tilstandsgrad.

Konsekvens/tiltak

- Gjennomføre ytterligere undersøkelser og foreta utbedring av skade.

Det er ikke behov for tiltak. Videre bruk av lukket dusjkabinett anbefales.

U. ETASJE > BAD (HYBEL)

🔧 TG 2 Overflater Gulv

Gulv med fliser, elektrisk gulvvarme.

Vurdering av avvik:

- Det er påvist at noen fliser har bom (hulrom under).
- Det er registrert knirk i gulvet.
- Krav til fall (høydeforskjell) er ikke oppfylt, men det er fall til sluk.

Det er ingen direkte vannpåkjenning på gulvet, noe som er bra. Ved endret bruk kan dette medføre en dårligere tilstandsgrad enn dagens.

Konsekvens/tiltak

- Det må vurderes tiltak når badet/våtrommet skal oppgraderes
- Vær oppmerksom ved bruk. For å få tilstandsgrad 0 eller 1 må gulvet bygges om, for å få riktig fall til sluk. Det vil imidlertid sjelden være økonomisk rasjonelt som et enkeltstående tiltak. Ved en eventuell renovering, påse at våtrommet bygges med riktig fall til sluk.
- Gjennomføre ytterligere undersøkelser og foreta utbedring av skade.

Det er ingen direkte vannpåkjenning på gulvet, noe som er bra. Ved endret bruk kan dette medføre en dårligere tilstandsgrad enn dagens.

U. ETASJE > BAD (HYBEL)

🔧 TG 3 Sluk, membran og tettesjikt

Det er plastsluk og ukjent tettesjikt/membran.

Vurdering av avvik:

- Det er avvik:

Vurdering basert på alder. Tilstandsgrad 3 gis med bakgrunn i at mer enn forventet brukstid for membran/tettesjikt er passert. Det er nå ingen symptomer på funksjonssvekkelse, men vær oppmerksom på at dette er en risikokonstruksjon.

Konsekvens/tiltak

- Tiltak:

Overvåk tilstanden jevnlig. For å få tilstandsgrad 0 eller 1 må tettesjiktet skiftes ut, men tidspunktet for når dette er nødvendig er vanskelig å si noe om.

Kostnadsestimat: 50 000 - 100 000

U. ETASJE > BAD (HYBEL)

Tilstandsrapport

TG 1 Sanitærutstyr og innredning

Innredet med klosett, servant nedfelt i innredning, speilskap og dusjkabinett. Opplegg for vaskemaskin.

U. ETASJE > BAD (HYBEL)

TG 1 Ventilasjon

Elektrisk styrt vifte.

U. ETASJE > BAD (HYBEL)

TG IU Tilliggende konstruksjoner våtrom

Hulltaking er ikke foretatt da det ikke er fysisk mulig pga tilliggende konstruksjoner.

Vurdering av avvik:

- Det er pga bygningsmessige hindringer ikke fysisk mulig å foreta hulltaking i vegg bak våtsone

Konsekvens/tiltak

- TGIU gitt ut ifra manglende mulighet for hulltaking.

1. ETASJE > BAD

Generell

Himling med malte plater, innfelt downlights. Vegger med fliser. Gulv med fliser, elektrisk gulvvarme. Innredet med klosett, servant nedfelt i innredning og dusjhjørne med svingbare glassdører. Elektrisk styrt vifte.

1. ETASJE > BAD

TG 2 Overflater vegger og himling

Himling med malte plater, innfelt downlights. Vegger med fliser.

Vurdering av avvik:

- Det er påvist at flisfuger har riss/sprekker.

Konsekvens/tiltak

- Andre tiltak:

Det anses ikke være noen strakstiltak nødvendig, men man bør vurdere å sette inn dusjkabinett på sikt. Man kan også forsegle fugene i dusjsonen.

1. ETASJE > BAD

TG 3 Overflater Gulv

Gulv med fliser, elektrisk gulvvarme.

Vurdering av avvik:

- Krav til fall (høydeforskjell) er ikke oppfylt, men det er fall til sluk.

Fliser er ikke fullført ved klosett. Tilstandsgraden settes på bakgrunn av dette.

Konsekvens/tiltak

- Vær oppmerksom ved bruk. For å få tilstandsgrad 0 eller 1 må gulvet bygges om, for å få riktig fall til sluk. Det vil imidlertid sjelden være økonomisk rasjonelt som et enkeltstående tiltak. Ved en eventuell renovering, påse at våtrommet bygges med riktig fall til sluk.

Kostnadsestimat: 50 000 - 100 000

1. ETASJE > BAD

TG 3 Sluk, membran og tettesjikt

Det er plastsluk med ukjent membranløsning.

Årstall: 1998 Kilde: Eier

Vurdering av avvik:

- Det er avvik:

Vurdering basert på alder. Tilstandsgrad 3 gis med bakgrunn i at mer enn forventet brukstid for membran/tettesjikt er passert. Det er nå ingen symptomer på funksjonssvekkelse, men vær oppmerksom på at dette er en risikokonstruksjon.

Konsekvens/tiltak

- Tiltak:

Overvåk tilstanden jevnlig. For å få tilstandsgrad 0 eller 1 må tettesjiktet skiftes ut, men tidspunktet for når dette er nødvendig er vanskelig å si noe om.

Kostnadsestimat: 50 000 - 100 000

1. ETASJE > BAD

TG 1 Sanitærutstyr og innredning

Innredet med klosett, servant nedfelt i innredning og dusjhjørne med svingbare glassdører.

1. ETASJE > BAD

TG 1 Ventilasjon

Elektrisk styrt vifte.

1. ETASJE > BAD

TG IU Tilliggende konstruksjoner våtrom

Hulltaking er ikke foretatt da det ikke er fysisk mulig pga tilliggende konstruksjoner.

Vurdering av avvik:

- Det er pga bygningsmessige hindringer ikke fysisk mulig å foreta hulltaking i vegg bak våtsone

Konsekvens/tiltak

- TGIU gitt ut ifra manglende mulighet for hulltaking.

Tilstandsrapport

U. ETASJE > VASKEROM

TG 3 Generell

Himling med malte plater. Vegger med tapet. Gulv med fliser. Innredet med vask- og skyllekum. Opplegg for vaskemaskin. Naturlig avtrekk.

Vurdering av avvik:

- Våtrommet må oppgraderes for å tåle normal bruk etter dagens krav.

Vaskerommet er i dag i bruk. Oppussing anses som påregnelig.

Konsekvens/tiltak

- Våtrommet må totalrenoveres. Alle forhold med tettesjikt, våtsone, sluk m.m. må dokumenteres.

Våtrom som har overflater eller er bygget før 1997 får tilstandsgrad 3 som standard. Dette overstyres av programmet. Det er behov for oppussing da overflater og tettesjikt har brukt opp forventet brukstid.

Kostnadsestimat: 100 000 - 300 000

U. ETASJE > VASKEROM

TG IU Tilliggende konstruksjoner våtrom

Hulltaking er ikke foretatt da det ikke er fysisk mulig pga tilliggende konstruksjoner.

Vurdering av avvik:

- Det er pga bygningsmessige hindringer ikke fysisk mulig å foreta hulltaking i vegg bak våtsone

Konsekvens/tiltak

- TGIU gitt ut ifra manglende mulighet for hulltaking.

U. ETASJE > BAD

Generell

Himling med malte plater, downlights. Vegger med fliser. Gulv med fliser, elektrisk gulvvarme. Innredet med klosett, servant nedfelt i innredning og badekar. Opplegg for vaskemaskin. Elektrisk styrt vifte.

U. ETASJE > BAD

TG 2 Overflater vegger og himling

Himling med malte plater, downlights. Vegger med fliser.

Vurdering av avvik:

- Det er avvik:

Overflatene ser visuelt bra ut, tilstandsgrad settes av hensyn til alder.

Konsekvens/tiltak

- Tiltak:

Det anses ikke være noen strakstiltak nødvendig, men man bør vurdere å sette inn dusjkabinett på sikt. Man kan også forsegle fugene i dusjonen.

U. ETASJE > BAD

TG 2 Overflater Gulv

Gulv med fliser, elektrisk gulvvarme.

Vurdering av avvik:

- Det er påvist at flisfuger har riss/sprekker.
- Det er påvist sprekker i fliser.

Konsekvens/tiltak

- Slike riss/sprekker kan indikere bakenforliggende fuktskader, og konstruksjonen bør observeres jevnlig for å vurdere utvikling.

U. ETASJE > BAD

TG 3 Sluk, membran og tettesjikt

Det er plastsluk og smøremembran med ukjent utførelse.

Vurdering av avvik:

- Det er avvik:

Vurdering basert på alder. Tilstandsgrad 3 gis med bakgrunn i at mer enn forventet brukstid for membran/tettesjikt er passert. Det er nå ingen symptomer på funksjonssvekkelse, men vær oppmerksom på at dette er en risikokonstruksjon.

Konsekvens/tiltak

- Tiltak:

Overvåk tilstanden jevnlig. For å få tilstandsgrad 0 eller 1 må tettesjiktet skiftes ut, men tidspunktet for når dette er nødvendig er vanskelig å si noe om.

Kostnadsestimat: 50 000 - 100 000

U. ETASJE > BAD

TG 1 Sanitærutstyr og innredning

Innredet med klosett, servant nedfelt i innredning og badekar. Opplegg for vaskemaskin.

U. ETASJE > BAD

TG 1 Ventilasjon

Elektrisk styrt vifte.

U. ETASJE > BAD

TG IU Tilliggende konstruksjoner våtrom

Hulltaking er ikke foretatt da det ikke er fysisk mulig pga tilliggende konstruksjoner.

Vurdering av avvik:

- Det er pga bygningsmessige hindringer ikke fysisk mulig å foreta hulltaking i vegg bak våtsone

Konsekvens/tiltak

- TGIU gitt ut ifra manglende mulighet for hulltaking.

Tilstandsrapport

KJØKKEN

U. ETASJE > KJØKKEN (HYBEL)

1 TG 1 Overflater og innredning

Kjøkkeninnredning med glatte fronter. Laminat benkeplate med nedfelt vask. Integrert platetopp, stekeovn og oppvaskmaskin. Avtrekk over kokeplass.

U. ETASJE > KJØKKEN (HYBEL)

1 TG 1 Avtrekk

Kjøkkenventilator med avtrekk ut.

1. ETASJE > KJØKKEN

1 TG 1 Overflater og innredning

Kjøkkeninnredning med profilerte fronter. Laminat benkeplate med nedfelt vask. Integrert platetopp, stekeovn og oppvaskmaskin. Avtrekk over kokeplass.

1. ETASJE > KJØKKEN

1 TG 1 Avtrekk

Kjøkkenventilator med avtrekk ut.

TEKNISKE INSTALLASJONER

1 TG 2 Vannledninger

Vannrør av kobber. Vann- og avløpsledningene er begrenset visuelt kontrollert i forbindelse med rapporten. Hvis riktig tilstand på avløpsledningene skal kartlegges, kan dette gjøres ved hjelp av TV-kontroll.

Vurdering av avvik:

- Det er irr på rør.
- Vurdering er basert på alder. Tilstandsgrad 2 gis med bakgrunn i at mer enn halvparten av forventet brukstid for skjulte røranlegg er passert. Det er nå ingen symptomer på funksjonssvekkelse, men vær oppmerksom på at dette er en risikokonstruksjon.

Konsekvens/tiltak

- Det er ikke behov for utbedringstiltak siden anlegget fungerer i dag, men ut ifra alder kan skader plutselig oppstå på eldre anlegg.

1 TG 2 Avløpsrør

Avløpsrør av plast. Vann- og avløpsledningene er begrenset visuelt kontrollert i forbindelse med rapporten. Hvis riktig tilstand på avløpsledningene skal kartlegges, kan dette gjøres ved hjelp av TV-kontroll.

Vurdering av avvik:

- Vurdering er basert på alder. Tilstandsgrad 2 gis med bakgrunn i at mer enn halvparten av forventet brukstid for skjulte røranlegg er passert. Det er nå ingen symptomer på funksjonssvekkelse, men vær oppmerksom på at dette er en risikokonstruksjon.

Konsekvens/tiltak

- Det er ikke behov for utbedringstiltak siden anlegget fungerer i dag, men ut ifra alder kan skader plutselig oppstå på eldre anlegg.

1 TG 1 Ventilasjon

Naturlig oppdriftsventilasjon av boligen med lufteluker i vegg.

1 TG 1 Varmesentral

Det er installert varmepumpe i hybel.

1 TG 2 Varmtvannstank

Varmtvannstanken er på ca. 300 liter.

Vurdering av avvik:

- Det er ikke påvist tilfredsstillende avrenning eller annen kompensierende løsning fra varmtvannstank.

Konsekvens/tiltak

- Det bør etableres tilfredsstillende avrenning eller lekkasjesikring ved varmtvannstank.

Det bør etableres en avrenningsmulighet eller montering av waterguard e.l.

1 TG 1 Andre installasjoner

Det er montert luftfrisker i bod kjeller.

1 TG 2 Elektrisk anlegg

Tilstandsrapport

Dette er en forenklet kontroll begrenset til de spørsmål og undersøkelser som forskrift til avhendingslova (tryggere bolighandel) § 2-18 inneholder. Dette kan ikke sammenlignes med en kontroll utført av offentlig myndighet (Det lokale eltilsyn) eller registrert elektrovirksomhet, og en bygnings sakkyndig har verken kompetanse eller lov til å foreta en slik kontroll.

Tilstandsgraden er vurdert ut fra den forenklete og begrensede kontrollen som forskriften inneholder. El-anlegget kan ha feil og mangler som en slik forenklet undersøkelse ikke vil avdekke. Vær derfor oppmerksom på denne risikoen, og søk videre veiledning eller få en fullstendig kontroll utført av registrert elektrovirksomhet.

Automatsikringer. Undertegnede har ikke elektrokompetanse, og det elektriske anlegget er derfor ikke faglig vurdert. Det elektriske er veldig begrenset kontrollert i forbindelse med rapporten da dette krever Nemko godkjent kompetanse. På generelt grunnlag anbefales det kontroll av el-anlegget av autorisert firma.

1. Foreligger det eltilsynsrapport de siste 5 år, og det er ikke foretatt arbeid på anlegget etter denne, utenom retting av eventuelle avvik i eltilsynsrapport (dvs en el-tilsynsrapport uten avvik)?

Nei

Spørsmål til eier

2. Er alle elektriske arbeider/anlegg i boligen utført av en registrert elektroinstallasjonsvirksomhet?
Ukjent
3. Er det elektriske anlegget utført eller er det foretatt tilleggsarbeider på det elektriske anlegget etter 1.1.1999?
Ja Når eier har bodd i boligen foreligger det samsvarserklæring.
Eksisterer det samsvarserklæring?
Ja
4. Foreligger det kontrollrapport fra offentlig myndighet – Det Lokale Eltilsyn (DLE) eller eventuelt andre tilsvarende kontrollinstanser med avvik som ikke er utbedret eller kontrollen er over 5 år?
Nei
5. Forekommer det ofte at sikringene løses ut?
Nei
6. Har det vært brann, branntilløp eller varmgang (for eksempel termiske skader på deksler, kontaktpunkter eller lignende) i boligens elektriske anlegg?
Nei

Generelt om anlegget

7. Er det tegn til at det har vært termiske skader (tegn på varmgang) på kabler, brytere, downlights, stikkontakter og elektrisk utstyr? Sjekker samtidig tilstanden på elektrisk tilkobling av varmtvannsbereider, jmfør eget punkt under varmtvannstank
Nei
8. Er der synlig defekter på kabler eller er disse ikke tilstrekkelig festet?
Nei

Inntak og sikringsskap

9. Er det tegn på at kabelinnføringer og hull i inntak og sikringsskap ikke er tette, så langt dette er mulig å sjekke uten å fjerne kapslinger?
Nei
10. Finnes det kursfortegnelse, og er den i samsvar med antall sikringer?
Ja

11. Foreta en helhetsvurdering av det elektriske anlegget, dets alder, allmenne tilstand og fare for liv og helse. Bør det elektriske anlegget ha en utvidet el-kontroll?

Ja Boligen har hatt flere eiere, ukjent hva som er gjort av tidligere eier, det kan derfor ikke gis bedre tilstandsgrad en TG2.

Det anbefales derfor alltid utvidet kontroll da dette ligger utenfor takstmannens kompetanseområde. Dette punktet er såpass omfattende at det bør alltid som et minimum innhente en EL-kontroll fra det lokale EL-tilsyn (DLE).

TG 0 Branntekniske forhold

Dette er en forenklet kontroll begrenset til de spørsmål som fremkommer under. Tilstandsgraden er basert på retningslinjer til disse spørsmålene i bransjestandarden NS3600. Dette kan ikke sammenlignes med en fullstendig kontroll av branntekniske forhold av offentlig myndighet, eller en vurdering av boligens branntekniske forhold eller prosjektering fra en rådgiver med spesialkompetanse. En bygnings sakkyndig har verken kompetanse til å gi slik veiledning eller lov til å foreta en slik kontroll.

Tilstandsgraden er vurdert ut fra den forenklete og begrensede kontrollen. Det kan være feil og mangler om branntekniske forhold som en slik forenklet undersøkelse ikke vil avdekke. Vær derfor oppmerksom på denne risikoen, og søk videre veiledning eller rådgivning.

Lovpålagt røykvarsler/brannslukningsutstyr medfølger.

1. Er det mangler på røykvarsler i boligen iht. forskriftskrav på søknadstidspunktet, men minst Byggeforskrift 1985?
Nei
2. Er det skader på røykvarslere?
Nei
3. Er det skader på brannslukningsutstyr eller er apparatet eldre enn 10 år?
Nei
4. Er det mangler for brannslukningsutstyr i boligen iht. forskriftskrav på søknadstidspunktet, men minst Byggeforskrift 1985?
Nei

TOMTEFORHOLD

Byggegrunn

Grunnforhold kan som regel ikke fastslås med 100 % sikkerhet ved visuell kontroll.

TG 2 Drenering

Punktet må sees i sammenheng 'Rom under terreng'

Drenering/utv. fuksikring fra byggeår. Grunnet skjult i byggegrunn er materialvalg ikke mulig å konstantere.

Tilstandsrapport

Vurdering av avvik:

- Mer enn halvparten av forventet levetid på drenering er overskredet.

Konsekvens/tiltak

- Overvåk tilstanden jevnlig. For å få tilstandsgrad 0 eller 1 må dreneringen skiftes ut, men tidspunktet for når dette er nødvendig er vanskelig å si noe om. Bruken av underetg/kjeller vil og være avgjørende.

TG 2 Grunnmur og fundamenter

Bygningen har grunnmur i lettklinkerblokker. Det er stripefundamenter av betong under grunnmur.

Vurdering av avvik:

- Det er registrert horisontalriss som er symptom på jordtrykk.
- Det er registrert skråriss som er symptom på setninger.
- Det er registrert løs puss på muroverflater.

Konsekvens/tiltak

- Det må foretas lokal utbedring.

Det er ikke strakstiltak nødvendig, man bør på generelt grunnlag kontrollere byggegrunn/grunnmur jevnlig.

Bygninger på eiendommen

Garasje



Anvendelse

Byggeår

1999

Standard

Vedlikehold

Kommentar

Hentet fra Ambita/Norges Eiendommer.

Arealer, byggetegninger og brannceller

Standard gjeldende fra 01.01.2024

Arealmålinger og arealoppsett er basert på Norsk standard 3940:2023 Areal- og volum-beregninger av bygninger. Arealet gjelder for tidspunktet da boligen ble målt

Hva er måleverdig areal?

Arealet i rommet må ha minst 1,90 m fri høyde over gulvet og minst bredde på 0,60 m. Et loft med skråtak vil for eksempel bare få registrert målbart areal der høyden er minst 1,90 m og bredden minst 0,60 m. Rommet må ha dør eller luke, og gangbart gulv.

Hva er bruksareal?

BRA = BRA-i + BRA-e + BRA-b

Bruksarealet for bygningen er bruttoarealet minus arealet som opptas av yttervegger.

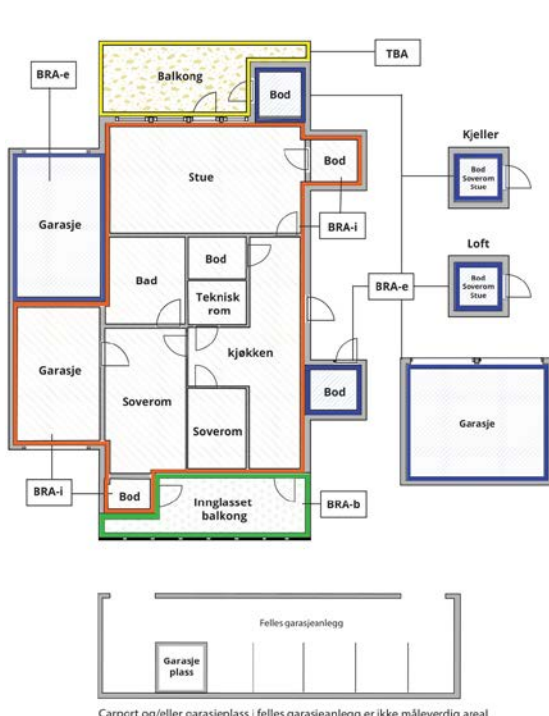

| | |
|---------------------------------|---|
| Internt bruksareal (BRA-i) | Arealet innenfor boenheten(e) |
| Eksternt bruksareal (BRA-e) | Arealet av alle rom utenfor boenheten(e) og som tilhører denne, slik som for eksempel boder |
| Innglasset balkong mv (BRA-b) | Arealet av innglasset balkong, veranda eller altan når denne er tilknyttet boenheten(e) |
| Terrasse- og balkongareal (TBA) | Arealet av terrasser, åpne balkonger og åpen altan tilknyttet boenheten(e) |

Gulvareal (GUA) Er sum av BRA (bruksareal) og ALH (areal med lav takhøyde).

Arealet med lav takhøyde (ALH) er ikke måleverdig areal, som skyldes skråtak og lav himlingshøyde.

GUA kan opplyses i markedsføring der det er aktuelt for den konkrete boligen og kun sammen med BRA-i, for eksempel der gulvflaten har en verdi og har funksjon ved møblering og bruk av rommene. Ikke innredet areal som kaldloft, måles og oppgis normalt ikke.

Arealet kan ikke alltid fastsettes nøyaktig

Areal kan være komplisert eller umulig å måle opp nøyaktig fordi det er vanskelig å fastslå tykkelsen på innervegger, skjelheter i og utforming av bygningskonstruksjoner som karnapp, buer og vinkler som ikke er rette, åpne rom over flere etasjer og så videre.

Eiendommens markedsverdi kan ikke baseres på en matematisk beregning basert på antall kvadratmeter opplyst i rapporten. Opplysninger om areal kan altså ikke alene benyttes for å beregne eiendommens verdi.

Den bygnings sakkyndige kan avdekke eventuelle bruksendringer og avvik i branncelleinndeling

Den bygnings sakkyndige ser på byggetegninger hvis de er tilgjengelige og dette er en del av oppdraget, og vurderer bruken av boligen opp mot tegningene. Hvis den bygnings sakkyndige avdekker at en bolig ikke ser ut til å være delt opp i brannceller etter kravene i byggeteknisk forskrift på befaringstidspunktet, skal det opplyses om dette.

Reglene om bruksendring og brannceller kan være kompliserte. Søk videre faglige råd om rapporten ikke gir deg svar. Den bygnings sakkyndige kan ikke vurdere og svare på alle spørsmål, og kan heller ikke vite om kommunen kan gi unntak for kravene som gjelder. [Vil du vite mer?](#)

Om brannceller

En branncelle er hele eller avgrensede deler av en bygning hvor en brann fritt kan utvikle seg uten at den kan spre seg til andre bygninger eller andre deler av bygningen i løpet av en fastsatt tid.

Om bruksendring

Bruksendring er å endre bruken av et rom fra en tillatt bruk til en annen. Dette kan kreve søknad og tillatelse, for eksempel hvis du endrer et rom fra bod til soverom eller arbeidsrom, eller hvis du endrer en bolig til to separate boliger.

Rom for varig opphold har krav til takhøyde, romstørrelse, rømningsvei og lysforhold som må være oppfylt. Du kan søke kommunen om unntak for kravene, men kan ikke regne med å få unntak for krav som går på helse og sikkerhet, for eksempel krav til rømningsvei.

Bruksendring som krever godkjenning, og som ikke er søkt bruksendret, er ulovlig. Kommunen kan etter plan- og bygningsloven kapittel 32 forfølge overtredelser. Kommunen kan pålegge deg å avslutte den ulovlige bruken, eventuelt å rette eller tilbakeføre rommet til godkjent bruk.

Arealer

Enebolig

Ny arealstandard

| Etasje | Bruksareal BRA m ² | | | SUM | Terrasse- og balkongareal (TBA) |
|----------------|-------------------------------|-----------------------------|----------------------------|-----|---------------------------------|
| | Internt bruksareal (BRA-i) | Eksternt bruksareal (BRA-e) | Innglasset balkong (BRA-b) | | |
| 1. etasje | 88 | | | 88 | 80 |
| U. etasje | 124 | 4 | | 128 | |
| SUM | 212 | 4 | | | 80 |
| SUM BRA | 216 | | | | |

Romfordeling

| Etasje | Internt bruksareal (BRA-i) | Eksternt bruksareal (BRA-e) | Innglasset balkong (BRA-b) |
|-----------|---|-----------------------------|----------------------------|
| 1. etasje | Bad, 2 soverom, kjøkken, og stue. | | |
| U. etasje | Entré, gang, soverom, vaskerom, Bod, kott, bad, entré (hybel), bad (hybel), soverom (hybel), kjøkken (hybel), og stue (hybel) | | |

Kommentar

- En ute bod på ca. 4 m². Dette arealet kan avvike ettersom boden var fylt med ved på befaringsdagen. (dette arealet er lagt inn under BRA-e)

Lovlighet

Byggetegninger

Det foreligger godkjente og byggemeldte tegninger, men de stemmer ikke med dagens bruk

Kommentar: 1. etasje: Kjøkken er flyttet ut i nåværende stue. Det har blitt etablert soverom ved tidligere kjøkken.

Kjeller: Kjøkken i hybel er flyttet til stue. Soverom er etablert ved tidligere kjøkken. Entré i hoveddel er etablert.

Brannceller

Er det påvist synlige tegn på avvik i branncelleinndeling ut ifra dagens byggeteknisk forskrift?

Ja Nei

Nyere håndverkstjenester

Er det ifølge eier utført håndverkstjenester på boligen siste 5 år?

Ja Nei

Kommentar: Se sammendrag av tilstand for mer info.

Krav for rom til varig opphold

Er det påvist avvik i forhold til rømningsvei, dagslysflate eller takhøyde?

Ja Nei

Kommentar:

Garasje

Ny arealstandard

| Etasje | Bruksareal BRA m ² | | | SUM | Terrasse- og balkongareal (TBA) |
|----------------|-------------------------------|-----------------------------|----------------------------|-----|---------------------------------|
| | Internt bruksareal (BRA-i) | Eksternt bruksareal (BRA-e) | Innglasset balkong (BRA-b) | | |
| Garasje | | 14 | | 14 | |
| SUM | | 14 | | | |
| SUM BRA | 14 | | | | |

Romfordeling

| Etasje | Internt bruksareal (BRA-i) | Eksternt bruksareal (BRA-e) | Innglasset balkong (BRA-b) |
|---------|----------------------------|-----------------------------|----------------------------|
| Garasje | | Garasje | |

Total fordeling mellom P-ROM og S-ROM

Tabellen under viser fordelingen av P-ROM og S-ROM etter veiledningen til NS 3940: 2012. Dette er til informasjon og til sammenligning. Tallene er omtrentlige, kan avvike fra faktiske målinger og er ikke juridisk bindende

| | P-ROM(m2) | S-ROM(m2) |
|----------|------------|------------|
| Enebolig | 212 | 0 |
| Garasje | 0 | 0 |

Befarings - og eiendomsopplysninger

Befaring

| Dato | Til stede | Rolle |
|-----------|--------------------|---------------|
| 14.9.2024 | Marcus Bratland | Takstingeniør |
| | Arnt Leon Graskopf | Kunde |

Matrikkeldata

| Kommune | gnr. | bnr. | fnr. | snr. | Areal | Kilde | Eieforhold |
|----------|------|------|------|------|----------------------|-------------------------|------------|
| 301 OSLO | 182 | 826 | | 0 | 641.9 m ² | BEREGNET AREAL (Ambita) | Eiet |

Adresse

Breidablikkveien 14C, 1167 OSLO

Hjemmelshaver

Arnt Leon Graskopf

Forsikring

Selskap

IBIS forsikring

Avtalenr**Type****Forsikringssum****Årlig premie****Kommentar**

Det forutsettes at boligen er fullverdi forsikret.

Kilder og vedlegg

Dokumenter

| Beskrivelse | Dato | Kommentar | Status | Sider | Vedlagt |
|---------------|------|-----------|-------------|-------|---------|
| Egenerklæring | | | Gjennomgått | | Nei |
| Tegninger | | | Gjennomgått | | Nei |

Tilstandsrapportens avgrensninger

STRUKTUR•REFERANSENIVÅ•TILSTANDSGRADER

- Rapporten er basert på innholds krav i Forskrift til avhendingslova (tryggere bolighandel). Formålet er å gi en tilstandsanalyse til bruk for den som bestiller og/eller i et salg til forbruker, og ikke for andre tredjeparter. Rapportens omfang, struktur, metode og begrepsbruk følger i hovedsak Norsk Standard NS 3600:2018 (Teknisk tilstandsanalyse ved omsetning av bolig), samt Takstbransjens retningslinjer ved tilstandsrapportering for boliger og Takstbransjens retningslinjer for arealmåling.
- Tilbakeholdt eller uriktig informasjon som har betydning for vurderingen, er ikke bygningssakkyndiges ansvar. Rapporten beskriver avvik, altså en tilstand som er dårligere enn referansenivået. Rapporten framhever normalt ikke positive sider ved boligen ut over det som fremgår av tilstandsgradene.
- Tilstanden angis i rapporten og gir uttrykk for en gitt forventet tilstand blant annet vurdert ut fra alder og normal bruk slik:

i) **Tilstandsgrad 0, TG0:** Ingen avvik eller skader. I tillegg må bygningsdelen være tilnærmet ny, mindre enn 5 år, og det foreligger dokumentasjon på faglig god utførelse.

ii) **Tilstandsgrad 1, TG1:** Mindre avvik. Normal slitasje. Straks tiltak ikke nødvendig. TG1 kan gis når bygningsdelen er tilnærmet ny og det ikke foreligger dokumentasjon på faglig god utførelse.

iii) **Tilstandsgrad 2, TG2:** Vesentlige avvik, og mindre avvik som etter NS 3600 gir TG 2, men som ikke nødvendigvis krever umiddelbare tiltak. I denne rapporten kan TG2 i Rapportsammendrag være inndelt i TG2 som krever tiltak og de som ikke krever umiddelbare tiltak. Konstruksjonen har normalt enten feil utførelse, en skade eller symptomer på skade, sterk slitasje eller nedsatt funksjon. Vedlikehold eller tiltak trengs i nær fremtid, det er grunn til å varsle fare for skader på grunn av alder eller overvåke spesielt på grunn av fare for større skade eller følgeskade. For skjulte konstruksjoner vil alder i seg selv være et symptom som kan gi TG2. For synlige konstruksjoner kan alder sammen med andre symptomer og momenter gi TG2. Avvik under TG2 kan gis sjablongmessig anslag.

iv) **Tilstandsgrad 3, TG3:** Store eller alvorlige avvik. Kraftige symptomer på forhold som man må regne med trenger utbedring straks eller innen kort tid. Påvist funksjonssvikt eller sammenbrudd. Avvik under TG3 skal gis sjablongmessig anslag.

v) **Tilstandsgrad TGiu:** Ikke undersøkt/ikke tilgjengelig for undersøkelse.

- Ved TG0 og TG1 gis det normalt ingen begrunnelse for valg av tilstandsgrad, fordi bygningen eller bygningsdelen da bare har normal slitasje. For anbefalte tiltak ved TG2 og TG3 må bruker av rapporten vurdere om tiltakene er nødvendige og lønnsomme. Hva det vil koste å utbedre rom eller bygningsdeler er et sjablongmessig anslag basert på registrert avvik og angitte tiltak i rapporten. Anslaget er gitt på generelt grunnlag og basert på erfaringstall i seks intervaller, og kan ikke forveksles med en konkret vurdering og tilbud fra en entreprenør eller håndverker. Det må eventuelt innhentes tilbud for en nærmere undersøkelse, og konkret og nøyaktig vurdering av utbedringskostnad. Kostnader til ikke oppdagede avvik/utbedringer/feil kan forekomme. Utbedringskostnad avhenger av personlige preferanser og markedspris på materialer og tjenesteyter.

PRESISERINGER

- Avvik vurderes ut fra tekniske forskrifter på godkjenningstidspunktet for bygget. Noen bygningsdeler vurderes

etter gjeldende teknisk forskrift på befaringstidspunktet. Dette gjelder blant annet:

i) Bad, vaskerom (våtrom)

ii) Forhold rundt brann, rømming, sikkerhet, for eksempel rekkverkshøyder/åpninger, ulovlige bruksendringer, brannceller mv.

- For skjulte konstruksjoner slik som vann og avløp uten dokumentasjon, er kvalitet og alder vurdert.

- Fastmonterte installasjoner, for eksempel innfelt belysning (downlights), demonteres ikke for å sjekke dampspæren bak. Dette av hensyn til bygningssakkyndiges kompetanse og risikoen for skade.

- Kontroll av fukt i konstruksjonen ved hulltaking i bad og vaskerom (våtrom), rom under terreng (kjelleretasje, underetasje og sokkeletasje) eller andre bygningsdeler skjer etter eiers aksept. Hulltaking av våtrom og rom under terreng kan unntaksvis unnlates, se Forskrift til Avhendingsloven.

- Kontroll av romfunksjoner for P-ROM utføres kun når det ikke foreligger godkjente og byggemeldte tegninger, eller når tegninger ikke stemmer med dagens bruk.

- Bygningssakkyndig gir en forenklet vurdering av branntekniske forhold og elektriske installasjoner i boligen dersom det er mer enn fem år siden sist boligen hadde el-tilsyn. Bygningssakkyndig kan anbefale å konsultere offentlige myndigheter eller kvalifisert elektrofaglig fagperson ved behov for grundigere undersøkelser.

TILLEGGSUNDERSØKELSER

Etter avtale kan tilstandsanalysen utvides til også å omfatte tilleggsundersøkelser utover minimumskravet i forskriften.

BEFARINGEN

Rapporten gir en vurdering av byggverk og bygningsdeler som bygningssakkyndig har observert, og som fremkommer av Forskrift til avhendingsloven. Rapporten er likevel ingen garanti for at det ikke kan finnes skjulte feil, skader og mangler. NS 3600:2018 (Teknisk tilstandsanalyse ved omsetning av bolig) har undersøkelsesnivå fra 1 til 3, der undersøkelsesnivå 1 er det laveste og baseres på visuell observasjon. Rapporten baseres på undersøkelsesnivå 1 med få unntak (våtrom og rom under terreng). I praksis betyr dette at gjennomføringen av befaringen begrenses som følger:

- Det utføres kun visuelle observasjoner på tilgjengelige flater uten fysiske inngrep (f.eks. riving).

- Flater som er skjult av snø eller på annen måte ikke er tilgjengelig eller skjult, blir ikke kontrollert. Det foretas ikke funksjonsprøving av bygningsdeler, som isolasjon, piper, ventilasjon, el. anlegg, osv.

- Det gis ingen vurdering av boligens tilbehør, hvite- og brunevarer og annet inventar. Dette gjelder også integrert tilbehør.

- Inspisering av yttertak er basert på det som er synlig, normalt på innsiden fra loftet og utvendig fra stige/bakkenivå. Befaring av tak må være sikkerhetsmessig forsvarlig for å kunne gjennomføres.

- Stikkprøvetakninger er utvalgt tilfeldig og kan innebære kontroll under overflaten med spiss redskap eller lignende.

Tilstandsrapportens avgrensninger

UTTRYKK OG DEFINISJONER

- Tilstand: Byggverkets eller bygningsdelens tekniske, funksjonelle eller estetiske status på et gitt tidspunkt.
- Symptom: Observerbart forhold som gir indikasjon på hvilken tilstand et byggverk eller en bygningsdel befinner seg i. Benyttes ved beskrivelse av avvik.
- Skadegjørere: Zoologiske eller biologiske skadegjørere, i hovedsak råte, sopp og skadedyr.
- Fuktsøk: Overflatesøk med egnet søkeutstyr (fuktindikator) eller visuelle observasjoner.
- Fuktmåling: Måling av fuktinnhold i materiale eller i bakenforliggende konstruksjon ved bruk av egnet måleutstyr (blant annet hammerelektrode og pigger).
- Utvidet fuktsøk (hulltaking): Boring av hull for inspeksjon og fuktmåling i risikoutsatte konstruksjoner, primært i tilstøtende vegger til bad, utforede kjellervegger og eventuelt i oppforede kjellergulv.
- Normal slitasjegrad: Forventet nedsliting av materiale i overflaten som er basert på enkle visuelle observasjoner. Kan vurderes sammen med bygningsdelens alder.
- Forventet gjenværende brukstid: Anslått tid et byggverk eller en del av et byggverk fortsatt vil være tjenlig for sitt formål (NS3600, Termer og definisjoner punkt 3.9)

AREALBEREGNING FOR BOENHETER

- Areal fastsettes etter Forskrift til avhendingsloven og Norsk Standard 3940 Areal- og volum-beregninger av bygninger fra 2023.
- Areal oppgis i hele kvadratmeter i rapporten, og gjelder for det tidspunkt oppmålingen fant sted.
- Bruksareal (BRA) er det måleverdige arealet som er innenfor omsluttete vegger målt i gulvhøyde (bruttoareal minus arealet som opptas av yttervegger). I tillegg til gulvhøyde gjelder regler om fri bredde for at arealet skal være måleverdig, med betydning for BRA av for eksempel loft med skråtak. BRA består av internt bruksareal (BRA-i), eksternt bruksareal (BRA-e) og innglasset balkong mv (BRA-b). Terrasse- og balkongareal (TBA) opplyses der tilstandsrapporten skal benyttes i boligomsetningen og der det er aktuelt. I tillegg kan gulvareal (GUA) og areal med lav takhøyde (ALH) opplyses sammen med BRA der det er aktuelt og en del av oppdraget. Rom skal ha atkomst og gangbart gulv for å kunne regnes som BRA/måleverdig areal.
- Arealet måles og oppgis dersom arealet oppfyller krav til måleverdighet, slik som at arealet må ha minst en bredde på 0,6m og minst en høyde på 1,9 m osv. Et rom kan være i strid med teknisk forskrift og mangle godkjennelse hos kommunen for den aktuelle bruken, uten at dette får betydning for om arealet måles og oppgis i tilstandsrapporten. Når arealet måles tas det ikke hensyn til om arealet er lovlig oppført eller om bruken er lovlig, bruksendringer, lysforhold eller andre sikkerhetsmangler.
- Eiendommens markedsverdi kan ikke baseres på en rent matematisk beregning i forhold til antall kvadratmeter opplyst i rapporten. Opplysninger om areal kan altså ikke alene benyttes for beregning av eiendommens verdi.

• Rom som ligger utenfor boenheden, men som eier har påvist og/eller opplyst at tilhører boenheden, er oppmålt og inkludert i BRA-e. Det er ikke fremvist dokumentasjon på at rommet tilhører boenheden, med mindre dette er angitt særskilt. Rom utenfor boenheden kan omdisponeres av borettslaget/sameiet og dette kan påvirke boligens BRA. Vær oppmerksom på at NS 3940:2023 og eierseksjonsloven har ulik definisjon av fellesareal. Ved arealmåling gjelder NS 3940:2023 som definerer fellesareal slik: "Delen av bygning som brukes av to eller flere bruksenheter eller til bygningens forvaltning, drift eller vedlikehold.

• I en overgangsperiode skal rapporter som benyttes i boligomsetningen eller dersom det er en del av oppdraget også opplyse om fordelingen mellom P-ROM og S-ROM med utgangspunkt i definisjonene som fremkommer av veiledningen til Norsk Standard 3940 Areal- og volum-beregninger av bygninger fra 2012. Fordelingen mellom P-ROM og S-ROM er basert på veiledningen og bygningssakkyndiges eget skjønn. P-ROM er måleverdige rom som benyttes til kort eller langt opphold. S-ROM er måleverdige rom som benyttes til lagring, og tekniske rom. Bruken av et rom på befaringstidspunktet har betydning for om rommet defineres som P-ROM eller S-ROM. Dette betyr at rommet både kan være i strid med teknisk forskrift og mangle godkjennelse i kommunen for den aktuelle bruken, uten at dette vil få betydning for valg av arealkategori.

• Se øvrig informasjon om areal i rapporten, Norsk Standard 3940 (2012 og 2023) og veiledningen til disse.

PERSONVERN

iVerdi AS, bygningssakkyndig og takstforetaket behandler personopplysninger som bygningssakkyndig trenger for å kunne utarbeide rapporten. Personvernerklæring med informasjon om bruk av personopplysninger og dine rettigheter finner du her [Personvernerklæring - iVerdi](#)

DELING AV PERSONOPPLYSNINGER FOR TRYGGERE BOLIGHANDEL OG MULIG RESERVASJON

Norsk takst og deres samarbeidspartnere benytter personopplysninger fra rapporten for analyse- og statistikkformål, samt utvikling og drift av produkter og tjenester for takstbransjen og andre aktører i bolig-omsetningen. Les mer om dette og hvordan du kan reservere deg på <https://www.norsktakst.no/norsk/om-norsk-takst/personvernerklæring/reservasjon/>

Vendu lager en boliganalyse basert på opplysninger fra rapporten. Les mer om dette og hvordan du kan reservere deg her: <https://samtykke.vendu.no/LH1105>

KLAGEORDNING FOR FORBRUKERE

Er du som forbruker misfornøyd med bygningssakkyndiges arbeid eller opptreden ved taksering av bolig eller fritidshus, se www.takstklagenemd.no for mer informasjon

EGENERKLÆRINGSSKJEMA

Til orientering vil dette skjema være en del av salgsoppgaven

| | |
|--|---------------|
| Meglerfirma | |
| Aktiv EM Østensjø/Lambertseter | |
| Oppdragsnr. | |
| 1009240085 | |
| Selger 1 navn | |
| Arnt Leon Graskopf | |
| Gateadresse | |
| Bredablikkveien 14C | |
| Poststed | Postnr |
| OSLO | 1167 |
| Er det dødsbo? <input checked="" type="checkbox"/> Nei <input type="checkbox"/> Ja | |
| Avdødes navn | |
| Er det salg ved fullmakt? <input checked="" type="checkbox"/> Nei <input type="checkbox"/> Ja | |
| Hjemmelshavers navn | |
| Har du kjennskap til eiendommen? <input type="checkbox"/> Nei <input checked="" type="checkbox"/> Ja | |
| Når kjøpte du boligen? År | 2013 |
| Hvor lenge har du eid boligen? | |
| Antall år | 11 |
| Antall måneder | 7 |
| Har du bodd i boligen siste 12 måneder? <input type="checkbox"/> Nei <input checked="" type="checkbox"/> Ja | |
| I hvilket forsikringselskap har du tegnet villa/husforsikring? | |
| Forsikringselskap | Ibis |
| Polise/avtalnr. | 719340.1 |

Document reference: 1009240085

Spørsmål for alle typer eiendommer

- 1 Kjenner du til om det er/har vært feil tilknyttet våtrommene, f.eks. sprekker, lekkasje, råte, lukt eller soppkader?
 Nei Ja

Beskrivelse

Sprekker i gulvfliser på nedre bad og vaskerom. Sprekker var tilstede da jeg kjøpte huset.

Initialer selger: ALG

1

- 2 Kjenner du til om det er utført arbeid på bad/våtrom?
- Svar
- Beskrivelse
- Arbeid utført av
- 2.1 Ble tettesjikt/membran/sluk oppgradert/fornytt?
 Nei Ja
- 2.2 Er arbeidet byggemeldt?
 Nei Ja
- 3 Kjenner du til om det er/har vært tilbakeslag av avløpsvann i sluk eller lignende?
 Nei Ja
- 4 Kjenner du til feil eller om har vært utført arbeid/kontroll på vann/avløp?
Svar
- 5 Kjenner du til om det er/har vært problemer med drenering, fuktinnslag, øvrig fukt eller fuktmerker i underetasje/kjeller?
 Nei Ja
- 6 Kjenner du til om det er/har vært utettheter i terrasse/garasje/tak/fasade?
 Nei Ja
- Beskrivelse
- 7 Kjenner du til om det er/har vært problemer med ildsted/skorstein/pipe f.eks. dårlig trekk, sprekker, pålegg, fyringsforbud eller lignende?
 Nei Ja
- Beskrivelse
- 8 Kjenner du til om det er/har vært f.eks. sprekker i mur, skjeve gulv eller lignende?
 Nei Ja
- Beskrivelse
- 9 Kjenner du til om det er/har vært sopp/råteskader/insekter/skadedyr på eiendommen som rotter, mus, maur eller lignende?
 Nei Ja
- 10 Kjenner du til om det er/har vært skjeggkre i boligen?
 Nei Ja
- Beskrivelse
- 11 Kjenner du til om det er/har vært utført arbeid på el-anlegget eller andre installasjoner (f.eks. oljetank, sentralfyr, ventilasjon)?
- Svar
- Beskrivelse
- Arbeid utført av
- 11.1 Foreligger det samsvarserklæring (i henhold til forskrift om elektriske lavspenningsanlegg)?
 Nei Ja
- 12 Kjenner du til om det er utført kontroll av el-anlegget og/eller andre installasjoner (f.eks. oljetank, sentralfyr, ventilasjon)?
 Nei Ja
- Beskrivelse
- 13 Har du ladeanlegg/ladeboks for elbil i dag?
 Nei Ja

14 Kjenner du til om ufaglærte har utført arbeid som normalt bør utføres av faglærte, utover det som er nevnt tidligere (f.eks. drenering, murerarbeid, tømrerarbeid etc)?

Nei Ja

15 Er det nedgravd oljetank på eiendommen?

Nei Ja

16 Kjenner du til om det har vært utført arbeid på terrasse/garasje/tak/fasade?

Svar

Ja, kun av faglært

Beskrivelse

Arbeid på terrasse. Heve dør, riving/demontering, avrette med fall, beslag, membran, rekkverk/gjerde og kledningsbord, 2019.

Arbeid utført av

Membranekspessen AS.

17 Selges eiendommen med utleiedel, leilighet, hybel eller tilsvarende?

Nei Ja

Beskrivelse

Godkjent utleiedel med eget husnummer.

17.1 Er ovenfornevnte godkjent hos bygningsmyndighetene?

Nei Ja

Beskrivelse

Godkjent utleiedel med eget husnummer.

18 Kjenner du til om det er innredet/bruksendret/bygget ut i kjeller eller loft eller andre deler av boligen?

Nei Ja

19 Kjenner du til forslag eller vedtatte reguleringsplaner, andre planer, nabovarsel eller offentlige vedtak som kan medføre endringer i bruken av eiendommen eller av dens omgivelser?

Nei Ja

20 Kjenner du til om det foreligger påbud/heftelser/krav/manglende tillatelser vedrørende eiendommen?

Nei Ja

21 Er det foretatt radonmåling?

Nei Ja

Beskrivelse

Målinger foretatt i hele husets under etasje Nov 2015 - Jan 2016. 2 x Radovac radonsug pumper (for hybel og hoveddel) installert av ByggmesterKontoret AS i 2015.

21.1 Radonmåling

År

2016

Verdi

60-70 Bq/m3.

22 Kjenner du til manglende brukstillatelse eller ferdiggattest?

Nei Ja

23 Kjenner du til om det foreligger skaderapporter/ tilstandsvurderinger eller utførte målinger?

Nei Ja

24 Er det andre forhold av betydning ved eiendommen som kan være relevant for kjøper å vite om (f.eks. rasfare, tinglyste forhold eller private avtaler)?

Nei Ja

Beskrivelse

Loftsgulv ble isolert med 25 cm SPU Insulation i 2013 grunnet problemer med kondensdannelse på loftet når temperaturen gikk fra minus grader til pluss grader. For å øke luftingen på loftet ble to stk vinduer installert i hver sin ende av loftet. Pr. idag har vi ikke hatt større problemer med kondens på loftet. Anbefales å bruke plastkasser med lokk for lagring på loft.

Tilleggs kommentar

Jeg bekrefter at opplysningene er gitt etter beste skjønn. Jeg er kjent med at dersom jeg har gitt ufullstendige, uriktige eller misvisende opplysninger om eiendommen, vil forsikringsselskapet kunne søke hel eller delvis regress for sine utbetalinger eller redusere sitt ansvar helt eller delvis, jfr. vilkår for boligselgerforsikring punkt 7.1 og forsikringsavtaleloven kapittel 4.

Jeg er orientert om mitt mulige ansvar som selger etter avhendingsloven, eventuelt etter kjøpsloven (aksjeboliger), og om forsikringsgiver sitt boligselgerforsikringstilbud.

Jeg er klar over at avtale om forsikring er bindende. Jeg er også klar over at premietilbudet først kan påberopes når boligen er solgt (budaksept). Premietilbudet som er gitt av megler er bindende for forsikringsgiver i 6 – seks – måneder fra oppdragsinngåelse med megler.

Etter dette vil premien og forsikringsvilkårene kunne justeres. Når premietilbudet ikke lenger er bindende for forsikringsselskapet må egenerklæringsskjemaet signeres på nytt og eventuelle endringer påføres. Det vil da være forsikringspremien og forsikringsvilkårene på ny signeringsdato som legges til grunn.

Det kan ikke tegnes boligselgerforsikring ved følgende salg:

- mellom ektefeller eller slektninger i rett oppstigende eller nedstigenede linje, søsken, eller
- mellom personer som bor eller har bodd på boligeiendommen og/eller
- når salget skjer som ledd i sikredes næringsvirksomhet/er en næringsseiendom
- etter at boligeiendommen er lagt ut for salg.
- ved salg av helårs- og fritidsbolig er det krav til at det foreligger tilstandsrapport i henhold til Forskrift til avhendingslova (tryggere bolighandel).

Forsikringsselskapet kan ved skriftlig samtykke akseptere tegning av forsikring også i ovennevnte tilfeller.

Dersom forsikringsselskapet ikke har gitt skriftlig samtykke, kan erstatningen bortfalle.

Ved oppgjørsoppdrag trer forsikringen i kraft når kontrakten er signert av begge parter, begrenset til siste 12 måneder før overtakelse.

Forøvrig oppfordrer selger potensielle kjøpere til å undersøke eiendommen grundig, jf avhendingsloven § 3-10 og kjøpsloven § 20 (aksjeboliger).

Gyldig forsikring forutsetter at det for helårs- og fritidsbolig foreligger tilstandsrapport som er i henhold til Forskrift til avhendingslova (tryggere bolighandel).

- Jeg ønsker boligselgerforsikring, og bekrefter å ha mottatt og lest forsikringsvilkårene og informasjonsbrosjyre til selger i forbindelse med kjøp av boligselgerforsikring. Forsikringen trer i kraft på det tidspunkt det foreligger en budaksept mellom partene, begrenset til tolv måneder før overtakelse. Ved oppgjørsoppdrag trer forsikringen i kraft når kontrakten er signert av begge parter, begrenset til siste 12 måneder før overtakelse. Jeg bekrefter med dette at eiendommen ikke er en næringsseiendom, at den ikke selges som ledd i næringsvirksomhet eller mellom ektefeller eller slektninger i rett oppstigende eller nedstigende linje, søsken, eller mellom personer som bor eller har bodd på boligeiendommen. Gyldig forsikring forutsetter at det for helårs- og fritidsbolig foreligger tilstandsrapport som er i henhold til Forskrift til avhendingslova (tryggere bolighandel). Forsikringen er ugyldig dersom den tegnes i strid med forsikringsvilkårene. Jeg er innforstått med at eiendomsmegleren ikke har fullmakt til å gjøre unntak fra ovennevnte begrensninger. Jeg er oppmerksom på at 8% av total forsikringskostnader honorar til Söderberg & Partners.
- Jeg ønsker ikke boligselgerforsikring, men megler har tilbudt meg å kjøpe slik forsikring.
- Jeg kan ikke kjøpe boligselgerforsikring ihht vilkår.

Document reference: 1009240085

| NAME OF SIGNER | IDENTIFIER | TIME | ELECTRONIC ID |
|--------------------|--|----------------------------|---|
| Arnt Leon Graskopf | a6b5bc2103a8eaa1e4bf1d0e 43ec05911d3a96a8 | 27.08.2024 17:39:56 UTC | Signer authenticated by Nets One time code |

Document reference: 1009240085

- This is a PDF document digitally signed by Nets' E-Signing service.
- The document's integrity is protected by signing and sealing the contents with a certificate issued to Nets by a third party. Validating the signature confirms that the contents have not been modified since the time of signing.
- For more information about document formats, see <https://www.nets.eu/developer>

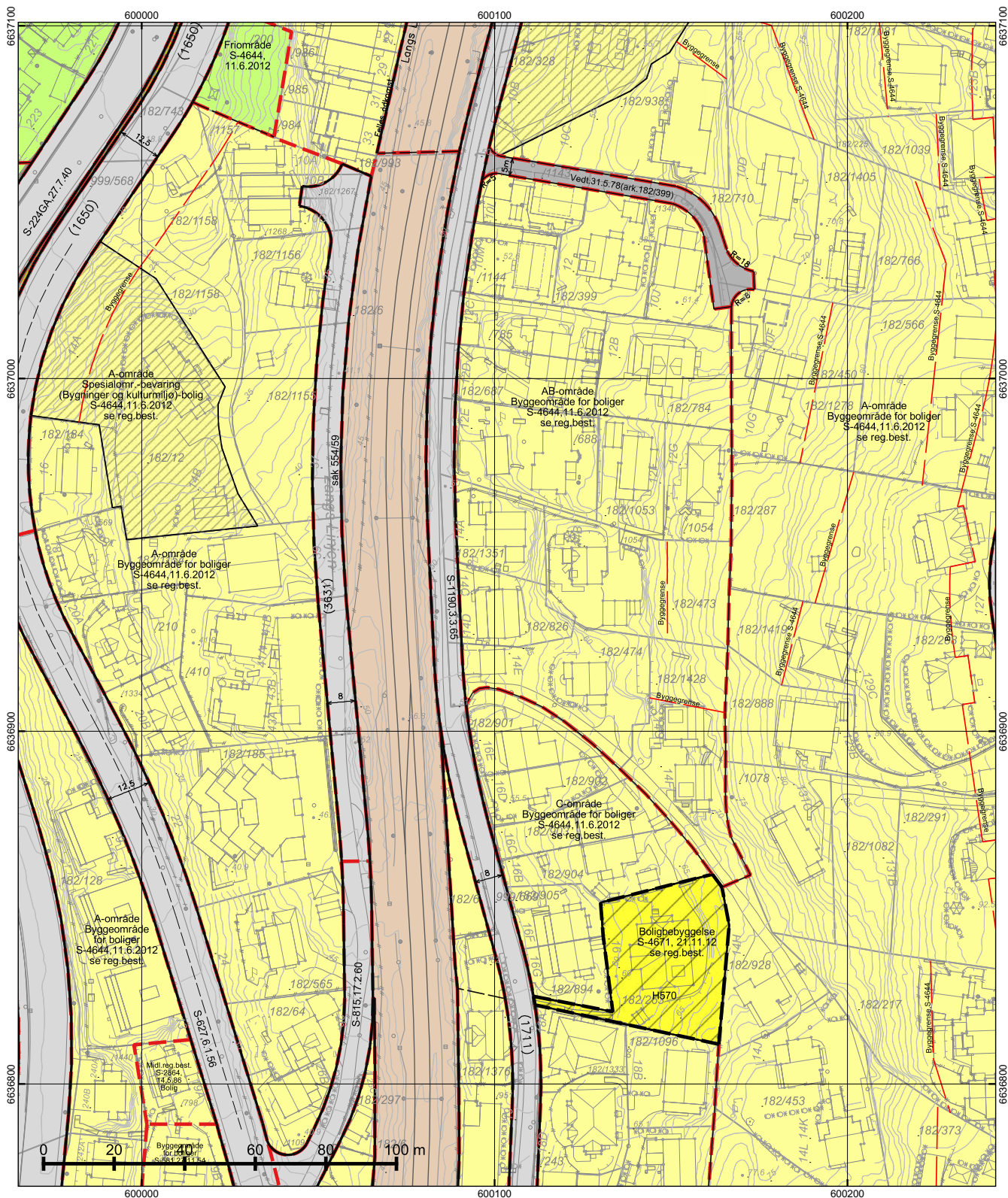

*regulert kotehøyde med Oslo lokal som høydereferanse. Ved prosjektering legges 37 cm til denne kotehøyden.

© Plan- og bygningsetaten, Oslo kommune

 **Oslo**

Dato: 16.08.2024
 Bruker: FME
 Målestokk 1:1000
 Ekvivalens 1m
 Koord.system: EUREF89 - UTM sone 32

Høydereferanser
 - Reguleringsplan: Se reg.best.
 - Bakgrunnskart: NN2000

Originalformat: A3

| Reguleringskart | |
|--|--------------------------------|
| <ul style="list-style-type: none"> - Kartutsnittet gjelder vertikalnivå 2 (dvs. på bakkenivå). - Gjeldende komunedelplaner: KDP-17 - Naturmangfold innenfor kartutsnittet. Se eget kart. - Kartet er sammenstilt for: Eiendomsomsetning. Kan ikke brukes til byggesak. | |
| PlottID/Best.nr: 133334/ 86496498 | Deres ref.: 13376/ EIBR@MSAKTV |
| Adresse: BREIDABLIKKVEIEN 14C | Kommentar: |
| Gnr/Bnr: 182/826 | |

Opprinnelig reguleringsplan gir rammer for høyder på planlagt bebyggelse ut fra terrenghøyden slik de var da reguleringsplanen ble vedtatt. Det nye sammenstilte reguleringsplankartet viser dagens terreng- og tomtesituasjon. Planens originale vedtakskart er tilgjengelig i Saksinnsyn.

Se tegnforklaring på eget ark

TEGNFORKLARING - REGULERING (for gjeldende kartutsnitt)

| | |
|---|--|
|  | 40 - Friområde/park |
|  | 41 - Turvei/skiløype |
|  | 70 - Felles avkjørsel |
|  | 110 - Bolig m.tilh. anlegg |
|  | 310 - Offentlig kjørebane/veigrunn |
|  | 311 - Annet veiareal |
|  | 333 - Område avsatt til jernbaneformål |

 1110 - Boligbebyggelse

 660 - Spesialområde bevaring bolig

 RbBevaringGrense

 RpAngittHensynSone

 RpAngittHensynGrense

 70 - Felles avkjørsel

 913 - Formålavgrensning

 930 - Reguleringslinje

 964 - Regulert u-gradgrense

 Formålgrense

 Plangrense (gammel lov)

 Plangrense (ny lov)

 Grense for bebyggelse

 Beregnet senterlinje veg



OSLO KOMMUNE
BYGNINGSKONTROLLEN
TRONDHEIMSVEIEN 5 III • 4172 00

TB/VÅ.

KOPI

Oslo, den 21. febr. 1966

FERDIGATTEST

(For nybygg og større arbeider.)

Arbeidssted

Gnr. 182 bnr. 474 (nytt 826). Breidablikkveien 14.b.

Journalnr. 58/399.

Arbeidets art

Nybygg

Avsluttende synsforretning

21/1-66.

Bygningens art

Enebolig med garasje.

Byggherre

Herr Paul Magnus, Breidablikkveien 14 b, Ljan.

Byggemelder

Arkitekt R. Skjefstad, Nandrupsvet 4, Kjelsås.

Ansvarshavende

Byggmester Henry Wilberg, Åsdalsveien 54 a, Ljan.

Ovennevnte byggearbeid er utført under lovmessig tilsyn.

Ved den avsluttende synsforretning ble det ikke funnet noe lovstridig.

Distriktingenior

T. Busch.

ENERGIATTEST

| | |
|-------------------|----------------------|
| Adresse | Breidablikkveien 14C |
| Postnummer | 1167 |
| Sted | OSLO |
| Kommunenavn | Oslo |
| Gårdsnummer | 182 |
| Bruksnummer | 826 |
| Seksjonsnummer | — |
| Andelsnummer | — |
| Festenummer | — |
| Bygningsnummer | 80436238 |
| Bruksenhetsnummer | U0101 |
| Merkenummer | |
| Dato | — |

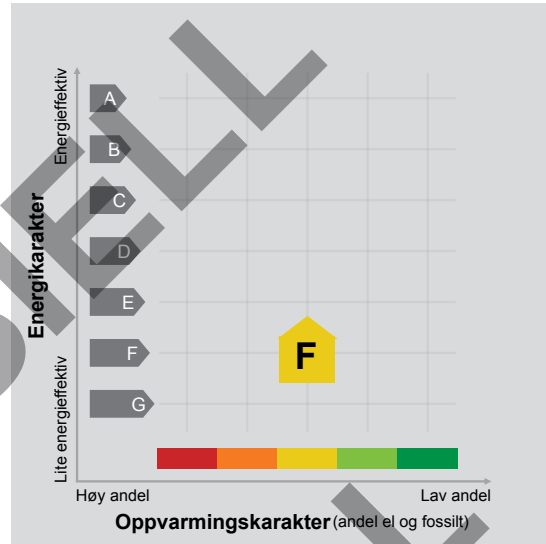

Energimerket angir boligens energistandard. Energimerket består av en energikarakter og en oppvarmingskarakter, se i figuren. Energimerket symboliseres med et hus, hvor fargen viser oppvarmingskarakter, og bokstaven viser energikarakter.

Energikarakteren angir hvor energieffektiv boligen er, inkludert oppvarmingsanlegget. Energikarakteren er beregnet ut fra den typiske energibruken for boligtypen. Beregningene er gjort ut fra normal bruk ved et gjennomsnittlig klima. Det er boligens energimessige standard og ikke bruken som bestemmer energikarakteren. A betyr at boligen er energieffektiv, mens G betyr at

boligen er lite energieffektiv. En bolig bygget etter byggeforskriftene vedtatt i 2010 vil normalt få C.

Oppvarmingskarakteren forteller hvor stor andel av oppvarmingsbehovet (romoppvarming og varmtvann) som dekkes av elektrisitet, olje eller gass. Grønn farge betyr lav andel el, olje og gass, mens rød farge betyr høy andel el, olje og gass. Oppvarmingskarakteren skal stimulere til økt bruk av varmepumper, solenergi, biobrensel og fjernvarme.

Om bakgrunnen for beregningene, se www.energimerking.no.

Målt energibruk

Brukeren har valgt å ikke oppgi målt energibruk.

Hvordan boligen benyttes har betydning for energibehovet

Energi behovet påvirkes av hvordan man benytter boligen, og kan forklare avvik mellom beregnet og målt energibruk. Gode energivaner bidrar til at energibehovet reduseres. Energi behovet kan også bli lavere enn normalt dersom:

- deler av boligen ikke er i bruk,
- færre personer enn det som regnes som normalt bruker boligen, eller
- den ikke brukes hele året.

Gode energivaner

Ved å følge enkle tips kan du redusere ditt energi behov, men dette vil ikke påvirke boligens energi merke.

Energi merkingen kan kun endres gjennom fysiske endringer på boligen.

Tips 1: Følg med på energi bruken i boligen

Tips 2: Luft kort og effektivt

Tips 3: Redusér innnetemperaturen

Tips 4: Bruk varmtvann fornuftig

Mulige forbedringer for boligens energi standard

Ut fra opplysningene som er oppgitt om boligen, anbefales følgende energi effektiviserende tiltak. Dette er tiltak som kan gi bygningen et bedre energi merke.

Noen av tiltakene kan i tillegg være svært lønnsomme. Tiltakene bør spesielt vurderes ved modernisering av bygningen eller utskifting av teknisk utstyr.

Tiltaksliste (For full beskrivelse av tiltakene, se Tiltaksliste - vedlegg 1)

- Skifte til sparepærer på utebelysning
- Montere urbryter på motorvarmer

- Slå el.apparater helt av
- Slå av lyset og bruk sparepærer

Det tas forbehold om at tiltakene er foreslått ut fra de opplysninger som er gitt om boligen. Fagfolk bør derfor kontaktes for å vurdere tiltakene nærmere. Eventuell gjennomføring av tiltak må skje i samsvar

med gjeldende lovverk, og det må tas hensyn til krav til godt inn klima og forebygging av fuktskader og andre byggskader.

Boligdata som er grunnlag for energimerket

Energimerket og andre data i denne attesten er beregnet ut fra opplysninger som er gitt av boligeier da attesten ble registrert. Nedenfor er en oversikt over oppgitte opplysninger, som boligeier er ansvarlig for.

Der opplysninger ikke er oppgitt, brukes typiske standardverdier for den aktuelle bygningstypen. For mer informasjon om beregninger, se www.energimerking.no/beregninger.

| | |
|---------------------------------|------------------------|
| Bygningskategori: | Småhus |
| Bygningstype: | Enebolig med utleiedel |
| Byggeår | 1959 |
| Bygningsmateriale: | Tre |
| BRA: | 211 |
| Ant. etg. med oppv. BRA: | 2 |
| Detaljert vegger: | Nei |
| Detaljert vindu: | Nei |

Teknisk installasjon

| | |
|--------------------|--------------------------------|
| Oppvarming: | Elektrisk Varmepumpe Ved |
| Ventilasjon | Mekanisk avtrekk |

UOFFISIELL

Om grunnlaget for energiattesten

Oppgitte opplysninger om boligen kan finnes ved å gå inn på www.energimerking.no, og logge inn via ID-porten/Altinn. På siden "Eiendommer" kan du søke opp bygninger og hente fram energiattester som er laget tidligere. For å se detaljer for en bolig hvor det er brukt detaljert registrering må du velge "Gjenbruk"

av aktuell attest under Offisielle energiattester i skjermbildet "Valgt eiendom". Boligeier er ansvarlig for at det blir brukt riktige opplysninger. Eventuelle gale opplysninger må derfor tas opp med selger eller utleier da dette kan ha betydning for prisfastsettelsen. Det kan når som helst lage en ny energiattest.

Om energimerkeordningen

Enova er ansvarlig for energimerkeordningen. Energimerket beregnes på grunnlag av oppgitte opplysninger om boligen. For informasjon som ikke er oppgitt, brukes typiske standardverdier for den aktuelle bygningstypen fra tidsperioden den ble bygd i. Beregningsmetodene for energikarakteren baserer seg på NS 3031 (www.energimerking.no/NS3031).

Spørsmål om energiattesten, energimerkeordningen eller gjennomføring av energieffektivisering og tilskuddsordninger kan rettes til Enova Svarer på tlf. 24 24 08 95 eller svarer@enova.no.

Plikten til energimerking er beskrevet i energimerkeforskriften (bygninger).

Nærmere opplysninger om energimerkeordningen kan du finne på www.energimerking.no.

For ytterligere råd og veiledning om effektiv energibruk, vennligst se www.enova.no/hjemme eller ring Enova svarer på tlf. **24 24 08 95**.



Tiltaksliste: Vedlegg til energiattesten

Tiltak utendørs

Tiltak 1: Skifte til sparepærer på utebelysning

Sparepærer på 5, 7, 11, 15, og 20 W tilsvarer glødelamper på henholdsvis 25, 40, 60, 75 og 100 W. Sparepærer gir like mye lys som vanlige glødelamper, men bruker bare rundt 20% av energien. De varer dessuten lenger, 8.000-15.000 timer mot 1.000 - 2.500 timer for glødelamper.

Tiltak 2: Montere urbryter på motorvarmer

Det monteres urbryter (koblingsur) på motorvarmeren slik at den ikke står på mer enn nødvendig.

Tiltak 3: Termostat- og nedbørsstyring av snøsmelteanlegg

Snøsmelteanlegget er kun manuelt styrt, eller styres kun etter lufttemperatur. Det installeres automatikk slik at snøsmelteanlegget både er temperatur- og nedbørsstyrt. Det kan være i form av en temperatur- og snøføler i bakken, med temperatur- og fuktføler i luften. Snøsmelteanlegget aktiveres kun ved behov dvs. når det registreres nedbør og kulde samtidig.

Tiltak 4: Montere automatikk på utebelysning

Det kan monteres fotocelle på utebelysningen slik at det automatisk går av/på etter dagslyset/mørket. Eller det kan monteres bevegelsessensor slik at lyset kun går på ved bevegelse og slås av automatisk etter forhåndsinnstilt tid.

Brukertiltak

Tiltak 5: Slå el.apparater helt av

Elektriske apparater som har stand-by modus trekker strøm selv når de ikke er i bruk, og må derfor slås helt av.

Tiltak 6: Slå av lyset og bruk sparepærer

Slå av lys i rom som ikke er i bruk. Utnytt dagslyset. Bruk sparepærer, spesielt til utelys og rom som er kalde eller bare delvis oppvarmet.

Tiltak 7: Redusér innetemperaturen

Ha en moderat innetemperatur, for hver grad temperatursenkning reduseres oppvarmingsbehovet med 5 %. Mennesker er også varmekilder; jo flere gjester – desto større grunn til å dempe varmen. Ha lavere temperatur i rom som brukes sjelden eller bare deler av døgnet. Monter tetningslister rundt trekkfulle vinduer og dører (kan sjekkes ved bruk av myggspiral/røyk eller stearinlys). Sett ikke møbler foran varmeovner, det hindrer varmen i å sirkulere. Trekk for gardiner og persiener om kvelden, det reduserer varmetap gjennom vinduene.

Tiltak 8: Bruk varmtvann fornuftig

Bytt til sparedusj hvis du ikke har. For å finne ut om du bør bytte til sparedusj eller allerede har sparedusj kan du ta tiden på fylling av ei vaskebøtte; nye sparedusjer har et forbruk på kun 9 liter per minutt. Ta dusj i stedet for karbad. Skift pakning på dryppende kraner. Dersom varmtvannsberederen har nok kapasitet kan temperaturen i berederen reduseres til 70gr.

Tiltak 9: Vask med fulle maskiner

Fyll opp vaske- og oppvaskmaskinen før bruk. De fleste maskiner bruker like mye energi enten de er fulle eller ikke.

Tiltak 10: Fyr riktig med ved

Bruk tørr ved, god trekk, og legg ikke i for mye av gangen. Fyring i åpen peis er mest for kosens skyld. Hold spjeldet lukket når ovnen/peisen ikke er i bruk.

Tiltak 11: Spar strøm på kjøkkenet

Ikke la vannet renne når du vasker opp eller skyller. Bruk kjeler med plan bunn som passer til platen, bruk lokk, kok ikke opp mer vann enn nødvendig og slå ned varmen når det har begynt å koke. Slå av kjøkkenventilatoren når det ikke lenger er behov. Bruk av microbølgeovn til mindre mengder mat er langt mer energisparende enn komfyren. Tin frossenmat i kjøleskapet. Kjøøl- og frys skal avrimes ved behov for å hindre unødvendig energibruk og for høy temperatur inne i skapet / boksen (nye kjølekap har ofte automatisk avriming). Fjern støv på kjøleribber og kompressor på baksiden. Slå av kaffetraker når kaffen er ferdig traktet og bruk termos. Oppvaskmaskinen har innebygde varmeelementer for oppvarming av vann og skal kobles til kaldvannet, kobles den til varmtvannet øker energibruken med 20 - 40 % samtidig som enkelte vaske- og skylleprosesser foregår i feil temperatur.

Tiltak 12: Luft kort og effektivt

Ikke la vinduer stå på gløtt over lengre tid. Luft heller kort og effektivt, da får du raskt skifta lufta i rommet og du unngår nedkjøling av gulv, tak og vegger.

Tiltak 13: Tiltak utendørs

Monter urbryter (koblingsur) på motorvarmeren slik at den ikke står på mer enn nødvendig. Skift til sparepærer. Sparepærer på 5, 7, 11, 15, og 20 W tilsvarer glødelamper på henholdsvis 25, 40, 60, 75 og 100 W, og de varer dessuten lenger, 8.000-15.000 timer mot 1.000-2.500 timer for glødelamper. Det kan monteres fotocelle på utebelysningen slik at det automatisk går av/på etter dagslyset/mørket. Eller det kan monteres bevegelsessensor slik at lyset kun går på ved bevegelse og slås av automatisk etter forhåndsinnstilt tid. For snøsmelteanlegg som kun er manuelt styrt av/på eller ift. lufttemperatur kan det installeres automatikk slik at snøsmelteanlegget både er temperatur- og nedbørsstyrt dvs. når det registreres nedbør og kulde samtidig.

Tiltak 14: Velg hvitevarer med lavt forbruk

Når du skal kjøpe nye hvitevarer så velg et produkt med lavt strømforbruk. Produktene deles inn i energiklasser fra A til G, hvor A er det minst energikrevende. Mange produsenter tilbyr nå varer som går ekstra langt i å være energieffektive. A+ og det enda bedre A++ er merkinger som har kommet for å skille de gode fra de ekstra gode produktene.

Tiltak 15: Følg med på energibruken i boligen

Gjør det til en vane å følge med energiforbruket. Les av måleren månedlig eller oftere for å være bevisst energibruken. Ca halvparten av boligens energibruk går til oppvarming.

Tiltak på elektriske anlegg

Tiltak 16: Tidsstyring av elektrisk gulvvarme / takvarme

For gulvvarme eller takvarme med styringsenhet m/termostat kan det vurderes utskiftning til ny styringsenhet med kombinert termostat- og tidsstyring. Dersom mange slike styringsenheter og/eller panelovner skiftes ut bør det vurderes et system hvor temperatur og tidsinnstillinger i ulike rom i boligen styres fra en sentral enhet. Merk at flere vanlige typer termostater også har mulighet for tidsstyring i form av aktivering av programfunksjonsknapp bak deksel, se medfølgende bruksanvisning.

Tiltak 17: Temperatur- og tidsstyring av panelovner

Evt. eldre elektriske varmeovner uten termostat skiftes ut med nye termostatregulerte ovner med tidsstyring, eller det ettermonteres termostat / spareplugg på eksisterende ovn. Dersom mange ovner skiftes ut bør det vurderes et system hvor temperatur og tidsinnstillinger i ulike rom i boligen styres fra en sentral enhet.

Tiltak på luftbehandlingsanlegg

Tiltak 18: Installere ventilasjonsanlegg med varmegjenvinner til erstatning for mekanisk ventilasjon

Boligen har mekanisk ventilasjon, dvs. at luftutskiftning (medfølgende varmetap) skjer uten varmegjenvinning. Det kan vurderes å installere et balansert ventilasjonsanlegg, som gir varmegjenvinning fra avkastluften. Nytt anlegg med både ur- og mengdestyring vil gi muligheter for behovsstyring og dermed energisparing. Ventilasjonsanlegget kan ha et vannbårent eller elektrisk varmebatteri.

Tiltak 19: Montere urstyring på avtrekksvifter / ventilasjonsanlegg

Det bør undersøkes hvorvidt ventilasjonsanlegget har mulighet for trinnvis regulering av luftmengden (1,2,3 eller max/normal/min) og evt. urstyring tilknyttet denne funksjonen. Det bør evt. ettermonteres et ukesur som styrer luftmengdene avhengig av brukstiden. For boliger bør ikke ventilasjonen stoppes når boligen ikke er i bruk, men det bør være en minsteventilasjon på ca 0,2 l/s pr. m².

Bygningsmessige tiltak

Tiltak 20: Randsoneisolering av etasjeskillere

Kald trekk i randsonen av trebjelkelag kan utbedres ved å isolere bjelkelaget i randsonen. Utvendig kan man forsøke å tette vindsperra nederst på utsiden av veggen.

Tiltak på varmeanlegg

Tiltak 21: Montering av peisinnsets i åpen peis

I åpen peis (murt peis uten støpejernsinnsets og uten dører) utnyttes kun 10-30 % av energiinnholdet i veden. Ved å montere et lukket, rentbrennende ildsted (peisinnsets med tette dører) reduseres varmetapet og energien i veden utnyttes mer effektivt - opptil 75 % virkningsgrad. I tillegg reduseres røykgassforurensning og utslippene med inntil 90 %.



OVERSIKT OVER LØSØRE OG TILBEHØR TIL EIENDOMMEN

Oversikten er utarbeidet av Norges Eiendomsmeglerforbund, Eiendom Norge og Advokatforeningens Eiendomsmeglingsgruppe, og er gjeldende fra 1. januar 2020.

Generelt

Lov om avhending av fast eiendom (avhendingslova/avhl.) av 3. juli 1992 regulerer kjøper og selgers rettigheter og plikter ved overdragelse av fast eiendom og andeler i borettslag.

I henhold til avhl. § 3-4 skal eiendommen, når annet ikke er avtalt, overdras med innredninger og utstyr som etter lov, forskrift eller annet offentlig vedtak skal følge med. Det samme gjelder varig innredning og utstyr som enten er fastmontert eller er særskilt tilpasset bygningen, jf. avhl. § 3-5. Loven inneholder ingen detaljert oversikt over hva som omfattes av «innredning og utstyr», og over hva som skal regnes som «fastmontert eller særskilt tilpasset».

Partene kan fritt avtale hva som skal følge med eiendommen ved salg. Bransjens liste over løsøre og tilbehør som skal følge med eiendommen, er en del av avtalen mellom kjøper og selger dersom ikke annet er opplyst i salgsoppgaven, kjøper har tatt forbehold i bud eller avtale på annen måte er inngått. Der intet annet er avtalt, vil løsøre og tilbehør medfølge slik dette fremkommer av avhl. § 3-4 og § 3-5 og denne oversikt.

Produkter og installasjoner som medfølger overdras uten noen form for garantier, utover eventuell gjenværende leverandørgaranti.

Dersom det er noe i nedenstående liste som ikke finnes på eiendommen, vil det heller ikke medfølge.

- 1. HVITEVARER** medfølger der dette er spesielt angitt i salgsoppgaven.
- 2. HELDEKKENDE TEPPER** følger med uansett festemåte.
- 3. VARMEKILDER**, slik som ovner, kaminer, peiser, varmpumper og panelovner, følger med uansett festemåte. Frittstående biopeiser/varmeovner og terrassevarmere medfølger ikke. Det følger ikke med varmekilder i rom som ikke har vegg- eller fastmonterte varmekilder på visning.
- 4. TV, RADIO OG MUSIKKANLEGG.** TV-antenner og fellesanlegg for TV, herunder parabolantenne, og tuner/en/dekoder/tv-boks medfølger der dette eies av selger. Veggmontert TV/flatskjerm med tilhørende festeordning samt musikkanlegg følger ikke med (se også punkt 12).
- 5. BADEROMSINNREDNING/UTSTYR.** Badekar, dusjkabinett, dusjvegger, alle fastmonterte speil og hyller, fastmonterte glass- og håndkleholdere, herunder håndklevarmere samt baderomsinnredning, medfølger.
- 6. GARDEROBESKAP** medfølger, selv om disse er løse. Fastmonterte garderobehyller og knagger medfølger. Innredning i garderobeskap, for eksempel løse eller fastmonterte trådkurver, hyller, stenger og lignende, medfølger.

7. KJØKKENINNREDNING medfølger, herunder også åpne, fastmonterte hyller og løs eller fastmontert kjøkkenøy.

8. MARKISER, PERSIENNER og annen type innvendig og utvendig solskjerming, gardinoppheng, lamellgardiner og liftgardiner medfølger.

9. AVTREKKSIVIFTER av alle slag, samt fastmonterte aircondition/ventilasjonsanlegg, medfølger.

10. SENTRALSTØVSUGER medfølger med komplett anlegg, herunder slange, munnstykke mm.

11. LYSKILDER. Kupler, lysstoffarmatur, fastmonterte "spotlights", oppheng og skinner med spotlights samt utelys og hagebelysning medfølger. Veggglamper, krokhengte lamper, lysekroner, prismelamper og lignende som er koblet til sukkerbit eller stikkontakt følger likevel ikke med.

12. INSTALLERTE SMARTHUSLØSNINGER med sentral som styrer lys, varme, lyd o.l., samt tilhørende trådløse enheter som brytere, sensorer, kameraer, integrerte høyttalere el. medfølger. Enkle lysstyringssystem f.eks. med en sentral som kun styrer lyspærer eller smartpærer montert i sokkel medfølger likevel ikke.

13. UTVENDIGE SØPPELKASSER og eventuelt holder/hus til disse medfølger.

14. POSTKASSE medfølger.

15. UTENDØRS INNRETNINGER slik som flaggstang, fastmontert tørkestativ, samt andre faste utearrangementer som f.eks. badestamp, boblekar/jacuzzi og liknende utendørs kar, lekestue, lekestativ, utepeis, fastmontert trommel til vannslange, medfølger. Guidekabel/avgrensingskabel til robotgressklipper medfølger, men robotgressklipper og ladestasjon for denne medfølger ikke.

16. FASTMONTERT VEGGLADER/LADESTASJON TIL EL-BIL medfølger uavhengig av hvor laderen er montert.

17. SOLCELLEANLEGG med tilhørende teknisk infrastruktur medfølger.

18. GASSBEHOLDER til gasskomfyr og gasspeis medfølger.

19. BRANNSTIGE, BRANNTAU, feiestige og lignende medfølger der dette er påbudt. Løse stiger medfølger ikke.

20. BRANNSLUKNINGSAPPARAT, BRANNSLANGE og RØYKVARSLER medfølger der dette er påbudt. Det er eier og brukers plikt til å se til at utstyret forefinnes på enhver eiendom. Hvis annet ikke er uttrykkelig avtalt, skal dette derfor alltid følge med ved salg av eiendom.

21. SAMTLIGE NØKLER til eiendommen som selger er i besittelse av skal overleveres kjøper på overtakelsen, herunder nøkler til eventuelle boder, uthus, garasjeportåpner e.l. Låses boder, uthus e.l. med hengelås, skal lås og nøkler til disse medfølge.

22. GARASJEHYLLER, bodhyller, lagringshyller og oppheng til bildekk medfølger såfremt de er fastmontert.

Planter, busker og trær som er plantet på tomten, eller fastmonterte kasser og lignende er en del av eiendommen og medfølger i handelen.

HELP Boligkjøperforsikring

Boligkjøperforsikring

- Advokathjelp ved boligkjøpet og i 5 år fremover.
- Er kjøpers motvekt til selgers boligselgerforsikring.
- Gir deg advokathjelp hele veien til rettskraftig dom, om nødvendig.

Boligkjøperforsikring **PLUSS**

- Advokathjelp ved boligkjøpet og i 5 år fremover.
- Er kjøpers motvekt til selgers boligselgerforsikring.
- Gir deg advokathjelp hele veien til rettskraftig dom, om nødvendig.
- Advokathjelp i de viktigste rettsområdene i privatlivet.

PLUSS gir boligeiere sterkt rabattert advokathjelp. Be om råd eller hjelp i retten når du trenger det fra Norges viktigste advokatmiljø for privatpersoner.

PLUSS kan bare tegnes samtidig med boligkjøperforsikringen, og koster kun kr 2 800 i tillegg. **PLUSS** fornyes årlig - om du ønsker det.

Borettslag/aksjeleilighet: Kr 7 200

Selveierleilighet/rekkehus: Kr 10 400

Ene-/tomannsbolig, tomt: Kr 15 100

Rettsområder du får hjelp med

Samboeravtale, ektepakt og arv

Forbrukerkjøp og håndverkertjenester

Utleie og naboforhold

Tomtefeste, veirett og andre servitutter

Plan- og bygningsrett

Skatt ved oppussing, utleie og eiendomssalg

Tilgang til digitale juridiske avtaler via Min side

“Vi unner ingen å stå alene”

Rettt skal være rett. For alle.



Fra å vurdere om vi hadde råd til advokat, kunne vi vurdere om vi hadde råd til ny sofa.

Boligkjøperforsikring tegnes hos eiendomsmegler senest ved kontraktsgjøring og gir rett til advokathjelp inntil 5 år etter overtakelse. Forsikringen betales som del av oppgjøret ved boligkjøpet. **PLUSS**-dekningen fornyes årlig ved faktura fra HELP.

Egenandel kr 4 000 påløper ved takst, tvist eller 10 timer advokatbistand, avhengig av hva som kommer først. Meglerforetaket mottar kr 4 200/4 600/5 000 i kostnadsgodtgjørelse, avhengig av boligtype, samt et tillegg på kr 1 000 ved salg av **PLUSS**.

Vi tar forbehold om pris- og vilkårsendringer. Hvis premien ikke er innbetalt ved overtakelse, vil avtalen bli kansellert. For fullstendig informasjon om dekning og vilkår, se help.no

Har du spørsmål? Kontakt HELP på help.no/minside, telefon 22 99 99 99 eller epost post@help.no

Rettt skal være rett. For alle.



Viktige endringer i avhendingsloven

Den 1. januar 2022 ble avhendingsloven endret på viktige punkter for både kjøper og selger. Samtidig fikk vi en ny forskrift som regulerer jobben en takstmann skal gjøre. Den nye forskriften stiller strengere krav til tilstandsrapportene som er en viktig del av kontrakten ved boligsalg. HELP, landets største advokatmiljø for boligkjøpere, har laget en kort innføring i de nye reglene.

Forbudt å selge bolig “som den er”

Du har kanskje hørt at de fleste brukte boliger har vært solgt «som de er»? Dette forbeholdet innebar at selger fraskrev seg ansvar for skjulte feil og mangler. Det var bare hvis selger hadde holdt tilbake eller gitt uriktig informasjon, eller hvis boligen var i vesentlig dårligere stand at kjøper kunne nå frem med et krav mot selger.

Fra 1. januar 2022 kan ikke selger lenger ta generelle forbehold av «som den er»-typen. Dette betyr at når vi da skal vurdere om en bolig har en mangel, må vi vurdere grundig hva som fremgår av kjøpsavtalen. Med kjøpsavtalen menes alle dokumenter og opplysninger som tilbys før kjøpet, også FINN-annonsen og alle vedleggene til salgsoppgaven. Hvis kjøpsavtalen ikke gir et klart svar (av typen “Det følger egen parkeringsplass med leiligheten” eller “Badet er renoverert av fagfolk”), må vi vurdere hva kjøper kan forvente basert på blant annet eiendommens synlige tilstand, alder, opplysningene som er gitt ved salget, feilenes art, karakter og omfang.

Egenandel

Avhendingsloven har også fått en ny bestemmelse om egenandel. Egenandelen slår først inn når det er påvist at eiendommen har en mangel. Når det er et avvik fra kontrakten som utgjør en mangel, skal oppgjøret reduseres med 10 000 kroner, uavhengig av om utbedringskostnadene er høye eller lave. Dette innebærer blant annet at kjøper ikke kan rette krav mot selger hvis det koster mindre enn 10 000 kroner å utbedre mangelen.

Selv om utbedringskostnadene er høye, kan det likevel tenkes at feil ved boligen ikke utgjør mangler etter loven. Dette avhenger av hva som er avtalt mellom partene, og hva kjøper kan forvente basert på de momentene vi har nevnt over.

Nytt om tilstandsrapporter

Tidligere ble det ikke stilt noen konkrete krav til hva en tilstandsrapport skulle inneholde og hvordan den skulle se ut. Dette hadde som konsekvens at tilstandsrapportene varierte i innhold og kvalitet. I den nye forskriften til avhendingsloven stilles det en rekke krav for at en tilstandsrapport skal regnes som godkjent.



Forts. Viktige endringer i avhendingsloven

Opplysningene i tilstandsrapporten skal gis på en forbrukervennlig måte, og det er beskrevet hva takstmannen skal vurdere og hvordan noen av undersøkelsene skal gjennomføres.

Vi har tro på at kjøpere nå vil få bedre informasjon i forkant av salget og dermed et bedre beslutningsgrunnlag.

Kjøpers undersøkelsesplikt lovfestes

Avhendingsloven har også fått en regel om undersøkelsesplikt for kjøper. Regelen tydeliggjør at kjøperen skal anses å kjenne til forhold som er tydelig beskrevet i tilstandsrapporten eller annen relevant salgsdokumentasjon. Det fremgår av loven at kjøperen ikke kan klage på avvik hvis disse er tydelig beskrevet i salgsdokumentasjonen, uavhengig av om kjøperen faktisk har satt seg inn i denne.

Det er derfor svært viktig at kjøper setter seg godt inn i alle dokumenter og opplysninger som tilbys i forkant av kjøpet. Hvis det er noe du ikke forstår, anbefaler vi at du stiller spørsmål til selger og/eller eiendomsmegler. Dersom det er gitt motstridende opplysninger i salgsdokumentene, må du undersøke hvilke av opplysningene som er korrekte, og eventuelt ta forbehold dersom motstriden ikke avklares. Du kan ikke velge å holde deg til den opplysningen du liker best.

Arealavvik

Avhendingsloven har også fått en ny bestemmelse om arealavvik innendørs. Helt kort betyr endringen at eiendommen har en mangel hvis opplysningene om størrelse i salgsdokumentene ikke er riktig. Det er en forutsetning at avviket utgjør mer enn 2 % og minst én kvadratmeter, og at selgeren ikke godtgjør at opplysningene ikke har hatt betydning for kjøperen.

Viktig for kjøper å være klar over

Advokatene i HELP er fornøyde med regelendringer som bidrar til at kjøper får bedre informasjon. Dette kan redusere antall konflikter i etterkant av boligkjøpet.

Selv om selgers ansvar nå har blitt utvidet, er det ikke slik at alle feil er mangler etter avhendingsloven. Det er påregnelig med noen feil ved boligen på grunn av alder, slitasje, osv., og det som er opplyst ved salget, er naturligvis ikke mangler. Jo eldre boligen er, desto vanligere er det å avdekke feil. Det er svært viktig å lese salgsoppgaven nøye. Hvis det er gitt konkrete risikopplysninger om bestemte bygningsdeler, er det påregnelig å måtte utbedre disse og denne kostnaden må kjøper dekke selv.

Hvis du har boligkjøperforsikring hos HELP, vil våre advokater hjelpe deg med å vurdere om du kan rette et krav mot selger/selgers boligselgerforsikringsselskap. Dersom det er sannsynlig at du vil nå frem med et krav, forfølger vi saken for deg til den er løst.



Et hjem er mer verdt enn et hus, og et hus er mer enn bare vegger.

Det er et sted for å skape gode minner
preget av trivsel, omsorg og trygghet.

For oss som jobber med folks hjem hver
eneste dag, er det naturlig å engasjere oss
sammen med SOS-barnebyer for å gi flere
barn et trygt og godt hjem.

For hvert hjem vi formidler, gir vi derfor
100 kroner til SOS-barnebyers arbeid.

aktiv. +  **SOS
BARNEBYER**

Forbrukerinformasjon om budgivning

Sist oppdatert med virkning fra 1. januar 2014, i forbindelse med ikrafttredelse av endringer i eiendomsmeglingsforskriften.

Informasjonen er utarbeidet av Forbrukerombudet, Forbrukerrådet, Den Norske Advokatforening ved Eiendomsmeglingsgruppen, Eiendomsmeglerforetakenes Forening og Norges Eiendomsmeglerforbund, på grunnlag av blant annet forskrift om eiendomsmegling § 6-3 og § 6-4.

Nedenfor gis en oversikt over de retningslinjer som forbrukermyndighetene og organisasjonene anbefaler benyttet ved budgivning på eiendommen. Avslutningsvis gis også en kort oversikt over de viktigste rettsreglene tilknyttet budgivning.

Før det legges inn bud på eiendommen oppfordres budgiver til å sette seg inn i all relevant informasjon om eiendommen, herunder eventuell salgsoppgave og teknisk rapport med vedlegg.

Gjennomføring av budgivning

1. På forespørsel vil megler opplyse om aktuelle bud på eiendommen, herunder om relevante forbehold.
2. Alle bud skal inngis skriftlig til megler, som formidler disse videre til oppdragsgiver. Kravet til skriftlighet gjelder også budforhøyelser og motbud, aksept eller avslag fra selger. Før formidling av bud til oppdragsgiver skal megler innhente gyldig legitimasjon og signatur fra budgiver. Kravet til legitimasjon og signatur er oppfylt for budgivere som benytter e-signatur, eksempelvis BankID eller MinID. Med skriftlige bud menes også elektroniske meldinger som e-post og SMS når informasjonen i disse er tilgjengelig også for ettertiden.
3. Et bud bør inneholde eiendommens adresse (eventuelt gnr/bnr), kjøpesum, budgivers kontaktinformasjon, finansieringsplan, akseptfrist, overtakelsesdato og eventuelle forbehold som for eksempel usikker finansiering, salg av nåværende bolig ol. Normalt vil ikke et bud med forbehold bli akseptert før forbeholdet er avklart. Konferer gjerne med megler før bud gis.
4. Megler skal legge til rette for en forsvarlig avvikling av budrunden. I forbrukerforhold (dvs. der oppdragsgiver er forbruker) skal megleren ikke formidle bud med kortere akseptfrist enn kl. 12.00 første virkedag etter siste annonserte visning. Etter denne fristen bør budgivere ikke sette en kortere akseptfrist enn at megler har mulighet til, så langt det er nødvendig, å orientere oppdragsgiver, budgivere og øvrige interessenter om bud og forbehold. Det bør ikke gis bud som diskriminerer eller utelukker andre budgivere. Dersom bud inngis med en frist som åpenbart er for kort til at megleren kan avvikle budrunden på en forsvarlig måte som sikrer oppdragsgiver og interessenter et tilstrekkelig grunnlag for sine handlingsvalg, vil megler fraråde budgiver å stille slik frist.
5. Megleren vil uoppfordret gi sin vurdering av det enkelte bud overfor oppdragsgiveren, når budet er gitt innenfor fristene i punkt 4.
6. Megleren skal så langt det er nødvendig og mulig holde budgiverne skriftlig orientert om nye og høyere bud og eventuelle forbehold. Megler skal så snart som mulig bekrefte skriftlig overfor budgivere at budene deres er mottatt.
7. Etter at handel har kommet i stand, eller dersom en budrunde avsluttes uten at handel er kommet i stand, kan en budgiver kreve kopi av budjournalen i anonymisert form.
8. Kopi av budjournal skal gis til kjøper og selger uten ugrunnet opphold etter at handel er kommet i stand. Dersom det er viktig for budgiver å bevare sin anonymitet, bør budet fremmes gjennom fullmektig.

Viktige avtalerettslige forhold

1. Det eksisterer ingen angrerett ved salg/kjøp av fast eiendom.
2. Når et bud er innsendt til megler og han har formidlet innholdet i budet til selger (slik at selger har fått kunnskap om budet), kan budet ikke kalles tilbake. Budet er da bindende for budgiver frem til akseptfristens utløp, med mindre budet før denne tid avslås av selger eller budgiver får melding om at eiendommen er solgt til en annen (man bør derfor ikke gi bud på flere eiendommer samtidig dersom man ikke ønsker å kjøpe flere enn en eiendom).
3. Selger står fritt til å forkaste eller akseptere ethvert bud, og er for eksempel ikke forpliktet til å akseptere høyeste bud.
4. Når en aksept av et bud har kommet frem til budgiver innen akseptfristens utløp er det inngått en bindende avtale.
5. Husk at også et eventuelt bud fra selger til kjøper (såkalte "motbud"), avtalerettslig er et bindende tilbud som medfører at det foreligger en avtale om salg av eiendommen dersom budet i rett tid aksepteres av kjøper.

For eiendommen:

Adresse: Breidablikkveien 14C
1167 OSLOMeglerforetak: Aktiv Eiendomsmegling
Saksbehandler: Danyal RazzaqTelefon: 919 22 699
E-post: danyal.razzaq@aktiv.no

Oppdragsnummer:

Undertegnede gir herved følgende bud på ovennevnte eiendom:

Kjøpesum: Kr. _____

Beløp med bokstaver: Kr. _____

+ omkostningert iht. opplysninger i salgsoppgaven

Dette budet er bindende for undertegnede frem til og med den: _____ Kl. _____

Dersom annet ikke er angitt gjelder budet til kl. 15.00 første virkedag etter siste annonserte visning. I forbrukerforhold vil bud med kortere akseptfrist enn til kl. 12.00 første virkedag etter siste annonserte visning ikke bli viderefordlet til selger.

Eventuelle forbehold: _____

Undertegnede er kjent med at selger står fritt til å godta eller forkaste ethvert bud. Likeledes er undertegnede klar over at budet er bindende for budgiver når det er kommet til selgers kunnskap. Handelen er juridisk bindende for begge parter dersom budet aksepteres innen akseptfristen. Undertegnede er kjent med at budjournalen vil bli forelagt kjøper og selger når handel er sluttet.

Ønsket overtakelsesdato: _____

Budet baseres på opplysninger og salgsvilkår som fremkommer av salgsoppgave datert: _____

Kjøpet vil bli finansiert slik:

Låneinstitusjon: _____ Referanse og tlf nr.: _____

Lånt kapital: _____ Kr.: _____

Egenkapital: _____ Kr.: _____

Totalt: _____ Kr.: _____

Egenkapital består av: Salg av nåværende bolig eller fast eiendom Disponibelt kontantbeløp (bankinnskudd)Jeg gir bud som: Forbruker Ledd i næringsvirksomhet / juridisk person (selskap)Jeg samtykker til bruk av elektronisk kommunikasjon: Ja Nei

Navn: _____

Navn: _____

Fødselsnr. (11 siffer): _____

Fødselsnr. (11 siffer): _____

Adresse: _____

Adresse: _____

Postnr.: _____ Sted: _____

Postnr.: _____ Sted: _____

Tlf.: _____ E-post: _____

Tlf.: _____ E-post: _____

Dato.: _____ Sign: _____

Dato.: _____ Sign: _____

Kopi av legitimasjon

Kopi av legitimasjon

aktiv.
Tar deg videre