

aktiv.



Eventyrvegen 23, 7650 VERDAL

**Nydelig tomannsbolig med
slående utsikt mot sjøen. Påbygget
og renoverert. 4 soverom. Carport m/
el-bil lader. Jacuzzi.**



Eiendomsmegler

Jørgen Sagvold

Mobil 988 35 681

E-post jorgen.sagvold@aktiv.no

Aktiv Eiendomsmegling Verdal

Norgata 6, 7650 Verdal. TLF. 474 79 990

Nøkkelinformasjon

Prisant.: Kr 3 690 000,-
Omkostn.: Kr 93 640,-
Total ink omk.: Kr 3 783 640,-
Selger: Håkon Bragi Valgeirsson

Salgsobjekt: Tomannsbolig
Eierform: Eiet
Byggeår: 1973
BRA-i/BRA Total 172/179 kvm
Tomtstr.: 368.6 kvm
Soverom: 3
Gnr./bnr. Gnr. 16, bnr. 248
Oppdragsnr.: 1709260035

Velkommen til Eventyrvegen 23!

Nydelig beliggenhet på Tvistvold mot enden av feltet. Flotte turmuligheter langs elvepromenaden like ved. Kort veg til skole og barnehage på Verdalsøra. Lite trafikkert gate og et barnevennlig boområde.

Kvaliteter verdt å fremheve:

- Påbygget i 2023 med 2 ekstra rom, takoverbygg mot bod og veranda mot Øst.
- Nydelig utsikt mot Aker og fjorden.
- 4 romslige soverom i samme etasje.
- Carport med el-bil lading. Utebod på 7 kvm.
- Oppgradert fasade med glassrekverk og takoverbygd veranda.
- Jacuzzi for hele familien.
- Flere uteplasser for sol gjennom hele dagen.
- Innholdsrik kjeller med gode bruksmuligheter.
- Renoverert takteking i 2008.
- Oppgradert el-anlegg mellom 2022-24.

Velkommen til en hyggelig visning!



Innhold

Nøkkelinformasjon	2
Om eiendommen	4
Tilstandsrapport	67
Egenerklæring	72
Kommunaleavgifter	79
Eiendomsskatt	81
Kommunaltilknytning	82
Innherred Renovasjon	83
Bolimappa	84
El-rapport Tensio	85
Feierapport	86
Matrikkelrapport	87
Bygningsskisser	91
Planopplysninger	104
Kart	106
Nabolagsprofil	111
Budskjema	120

Om eiendommen

Om boligen

Areal

BRA - i: 172 kvm

BRA - e: 7 kvm

BRA totalt: 179 kvm

TBA: 53 kvm

Tomannsbolig

Bruksareal fordelt på etasje

Kjeller

BRA-i: 46 kvm Vaskekjeller, gang og 3 boder

1. etasje

BRA-i: 73 kvm Gang, bad, entré og 3 soverom

2. etasje

BRA-i: 53 kvm Kjøkken, stue og spisestue

TBA fordelt på etasje

1. etasje

22 kvm Terrasse- og balkongareal

2. etasje

31 kvm Terrasse- og balkongareal

Utvendig bod

Bruksareal fordelt på etasje

1. etasje

BRA-e: 7 kvm Bod

Takstmannens kommentar til arealoppmåling

Tomannsbolig:

Byggetegninger: Det foreligger godkjente og byggemeldte tegninger, men det er avvik fra disse.

Kommentar: Tilsendte tegninger fra Verdal kommune er kopiert fra nabohus i samme

rekke og samsvarer derfor ikke i detalj med virkelig planløsning. Rombenevnelser er ikke ført opp på tegninger. Tegninger for tilbygget del med soverom samsvarer med dagens bruk.

Utvendig bod:

Byggetegninger: Det foreligger godkjente og byggemeldte tegninger, som stemmer med dagens bruk.

Arealene er oppgitt av bygnings sakkyndig på grunnlag av NS3940(2023).

De forskjellige rom i boligen er beskrevet av takstmann etter dagens bruk av rommet på befaringstidspunktet, selv om bruken av rommet kan være i strid med tidligere eller gjeldende byggeforskrifter. Benevnelsen av de enkelte rom fastsettes etter skjønn fra takstmann. Nærmere beskrivelse av arealbegrepene følger under, samt i tilstandsrapport.

BRA-i: Internt bruksareal er areal innenfor boligens omsluttende vegger. Det er for eksempel stue, soverom, kjøkken, entre, loftsrom, innvendig bod og ganger mellom disse. Dersom boligen består av en bruksenhet med flere selvstendige boenheter, skal de selvstendige boenhetene kategoriseres som BRA-i. Et eksempel på dette kan være en enebolig med adskilt utleieenhet.

BRA-e: Eksternt bruksareal er for eksempel en ekstern bod, kjellerstue med egen inngang, gjesterom, tilleggsbygg eller andre rom som tilhører boenheten, men som ikke er direkte tilknyttet det interne arealet. Tilleggsbygg kan for eksempel være garasje, naust eller utvendig bod.

BRA-b: Innglasset balkong er innglassede balkonger, verandaer, og altaner som disponeres av boenheten.

Andre arealer (ikke en del av bruksareal)

TBA: Terrasse- og balkongareal er arealet av terrasser, altaner, verandaer og åpne balkonger som er tilknyttet av boenheten.

GUA: Boligens gulvareal er boligens samlede gulvareal og areal med lav takhøyde. ALH er areal uten krav til minste himlingshøyde.

Tomtetype

Eiet

Tomtestørrelse

368.6 kvm

Tomtebeskrivelse

Eiertomt på ca. 368,60 kvm.

Tomtestørrelse/-areal er hentet fra matrikelutskrift (basert på oppmåling i digitalt kart). Det gjøres oppmerksom på at denne type arealangivelse (med tilhørende kart) kan være upresis og at man dermed kan få avvik i både areal og grenser ved en eventuell fremtidig oppmåling. Mangel grunnet avvikende grenser og/eller arealsvikt kan derfor ikke påberopes.

Beliggenhet

Eiendommen ligger i et etablert boligfelt på Melan i Verdal kommune, ca. 2 km fra Verdal sentrum. Nærområdet gir enkel tilgang til offentlige kontorer, banker, forretninger og jernbane. Offentlig transport er tilgjengelig med bussholdeplasser som Sulkryset (1,5 km unna) og Verdal stasjon (1,8 km unna). Skoler og barnehager er også lett tilgjengelige, med Verdalsøra barneskole og ungdomsskole innen 1,7 km, og flere barnehager innen 2,2 km. Dagligvarebutikker som Rema 1000 og Coop Mega ligger henholdsvis 1,4 km og 1,5 km unna, og området har gode turmuligheter med nærhet til skog og mark.

Adkomst

Det vil bli satt opp visningsskilt under visning.

Bygningssakkyndig

Tord Minsaas

Type rapport

Tilstandsrapport

Byggemåte

Eneboligen er en halvpart av en vertikaldelt tomannsbolig oppført i 1973, fordelt over to etasjer og en kjeller. Bygningen hviler på fundamenter av plasstøpt betong. Det er ikke kjent om det er lagt drenering rundt boligen, og det er ikke observert bruk av grunnmursplast. Grunnmuren er av plasstøpt betong, med innvendig bruk av treullsementplater. Veggkonstruksjonen består av bindingsverk fra byggeåret, med utvendig stående bordkledning. Tilbygget fra 2023 har en tilsvarende veggkonstruksjon og kledning. Takkonstruksjonen er et sperretak med pulttakform, tekket med asfaltbelegg av ukjent alder. Tilbygget har tak tekket med asfaltbelegg fra 2023. Hele takkonstruksjonen er en lukket konstruksjon som ikke er tilgjengelig for inspeksjon. Takrenner og nedløp er utført i metall, og pipebeslaget over tak er inntekket. Etasjeskillene i boligen er konstruert som trebjelkelag. Vinduer består hovedsakelig av en kombinasjon av åpningsvinduer og fastkarmen med 2-lags isolerglass fra perioden 2005-2020. Eldre vinduer inkluderer et fastkarmsvindu med 2-lags isolerglass i stuen og vinduer av koblaglass i kjelleren. Ytterdøren er fra 2012, mens balkongdørene er fra 2012 og 2020, i tillegg til en eldre balkongdør i stuen. Eiendommen har flere uteplasser, inkludert en altan ut fra stuen i andre etasje, fundamentert på støpte pilarer med trebjelkelag og terrassebord, samt rekkverk i tre og glass. En terrasse ut fra spisestuen

i andre etasje har paltegulv og rekkverk i tre og glass. En altan ut fra soverommet i første etasje er fundamentert på støpte pilarer og trestolper, med trebjelkelag, terrassebord og rekkverk i trevirke. Under denne er det en treplattning. Hovedinngangen har en malt betongtrapp. En utvendig bod har støpt gulv, veggkonstruksjon av treverk med stående kledning, og et pulttak teknet med asfaltpapp. Tilkomst er via en plassbygd tredør, og bygget har renner, nedløp og beslag av stål.

Opplysninger fra selger angående vann og avløp:

Nytt avløp ble lagt ut til kommunalt avløp i 1986 pga feil i hovedkumme, og at det ble feil lagt under bygging i 1973. Videre ble det lagt ny vanntilførsel med måler (med trasè innkjørsel/hekk) i 1995. Videre ble det renoveret takteking etter brann i nabohus i 2008.

TG2 - Avvik som kan kreve tiltak:

- Utvendig - Takteking

Avvik: Ukjent restlevetid på tekkingen med de begrensninger dette medfører. Når takteking og undertak begynner å bli gamle, øker risikoen for lekkasjer, noe som kan føre til omfattende og kostbare reparasjoner av underliggende konstruksjoner dersom en ikke foretar tiltak på konstruksjonene før dette oppstår. Registrert råte i undertak ved takutstikk.

- Utvendig - Nedløp og beslag

Avvik: Mer enn halvparten av forventet brukstid er passert på renner/nedløp/beslag. Registrert rust på renner.

- Utvendig - Veggkonstruksjon

Avvik: Det er ingen eller liten lufting i nedre kant av kledning mot grunnmur. Ikke krysslektet bak kledning, normal byggeskikk da denne boligen ble satt opp. Det vil bli noe luftsirkulasjon inn mellom på og underbord. Utvendige omramningsbord er satt helt ned på beslag rundt vinduer, reduserer levetiden. Registrert fuktopptrekk i enkelte hjørnebord. Evt. trekk/ utettheter i konstruksjonen er vanskelig å oppdage ved en befarings som i all hovedsak begrenses til visuell kontroll.

- Utvendig - Vinduer - 2

Avvik: Vinduene har passert halvparten av forventet levetid. Eldre vinduer og innsetningsdetaljer øker faren for skjulte skader som følge vanninntrengning over tid i tilstøt. Det ble ikke registrert punkterte vinduer på befaringsdagen. Det gjøres oppmerksom på at punkterte vinduer tidvis kan være svært vanskelig å avdekke og at punktering er påregnelig som følge av aldringsslitasje. ende konstruksjoner. Dette lar seg som oftest ikke oppdage uten inngrep. Kjøper gjøres oppmerksom på dette.

- Utvendig - Dører - 2

Avvik: Oppfliset finèr i utvendig brystning på balkongdør, antydning til finerslipp.

Låsemekanisme har behov for utbedringer, døren er vanskelig å få i lås. Stive pakninger. Eldre dører og innsettsdetaljer øker faren for skjulte skader som følge vanninntrengning over tid i tilstøtende konstruksjoner. Dette lar seg som oftest ikke oppdage uten inngrep. Kjøper gjøres oppmerksom på dette.

- Utvendig - Balkonger, terrasser og rom under balkonger
Avvik: Registrert værslitasjer med avskallinger på terrassebord.

- Innvendig - Etasjeskille/gulv mot grunn
Avvik: Det er målt høydeforskjell på mellom 15-30 mm gjennom hele rommet. Tilstandsgrad 2 gis med bakgrunn i standardens krav til godkjente måleavvik. Tilfeldig kontroll av horisontalplanet på gulv i 2.etasje viser et avvik på 20mm. Lokale skjevheter og ujevnheter er registrert. Bemerket om at det er utført tilfeldige målinger i ulike rom, dette medfører at avvik utover målinger kan forekomme.

- Innvendig - Pipe og ildsted
Avvik: Mer enn halvparten av forventet brukstid er passert på pipe.
Flis under ovn går ikke langt nok ut på gulv fra ovnsdør. (under 30cm).

- Innvendig - Rom Under Terreng
Avvik: Registrert saltutslag på vegger og gulv, ved søk med kapasitiv fuktindikator ble det registrert forhøyede fuktverdier på fritt eksponerte murvegger og gulv. På den tiden huset ble bygd, var det ikke vanlig med fuktsikring mot grunnen. Jordfukt vil derfor trenge inn. Oppforet gulv er erfaringsmessig en risikokonstruksjon, ofte beheftet med skjulte skader. Utslag ved fultsøk. Med en risikokonstruksjon menes at selv om det visuelt og eventuelt med bruk av enklere former for fuktsøkerinstrumenter / fuktindikasjonsinstrumenter ikke er synlige skader, kan konstruksjonen eller omkringliggende områder likevel være påført skader. Årsaken er at det er svært små marginer for at skader oppstår.
Tilstandsgrad settes ihht. bemerkede forhold og risikokonstruksjon.

- Innvendig - Kryp Kjeller
Avvik: Det er manglende fuktsperre på bakken.

- Innvendig - Innvendige trapper
Avvik: Trapp til kjeller er nokså bratt med liten trinndybde.

- Våtrom - Kjeller > Vaskekjeller - Overflater Gulv
Avvik: Registrert negative utslag ved søk med kapasitiv fuktmåler. Noe avskallinger i maling rundt sluk.

- Våtrom - Kjeller > Vaskekjeller - Sluk, membran og tettesjikt
Avvik: Mer enn halvparten av forventet brukstid er passert på slukløsningen. Registrert rust på skruer i sluket.

- Våtrom - Kjeller > Vaskekjeller - Ventilasjon

Avvik: Rommet har kun naturlig ventilasjon. Våtrommet mangler tilluftsventilering, f.eks. spalte/ventil ved dør.

- Tekniske installasjoner - Vannledninger

Avvik: Vurdering er basert på alder. Tilstandsgrad 2 gis med bakgrunn i at mer enn halvparten av forventet brukstid for skjulte røranlegg er passert. Det er nå ingen symptomer på funksjonssvekkelse, men vær oppmerksom på at dette er en risikokonstruksjon.

- Tekniske installasjoner - Avløpsrør

Avvik: Vurdering er basert på alder. Tilstandsgrad 2 gis med bakgrunn i at mer enn halvparten av forventet brukstid for skjulte røranlegg er passert. Det er nå ingen symptomer på funksjonssvekkelse, men vær oppmerksom på at dette er en risikokonstruksjon.

- Tekniske installasjoner - Ventilasjon

Avvik: Det er påvist mangelfull ventilasjon på ett eller flere rom i boligen. Manglende ventilasjon på tilbygde soverom.

- Tomteforhold - Fuktsikring og drenering

Avvik: Mer enn halvparten av forventet levetid på drenering er overskredet. Det ble registrert symptomer på sviktende / mangelfull funksjon på fuktsikring og drenering rund boligen. Med bakgrunn i registrerte forhold på innsiden av fritt eksponerte grunnmur med missfarging, saltutslag og forhøyede verdier ved fuktøk på befaringsdagen, indikerer dette på fuktvandring i grunnmuren.

- Tomteforhold - Grunnmur og fundamenter

Avvik: Iht tidligere registrerte forhold er det indikasjoner på fuktvandring i grunnmuren. Grunnmuren har oppnådd en alder på 53 år. Normal tid for utbedring og vedlikehold av betongmur er 20-60 år.

- Tomteforhold - Utvendige avløpsledninger

Avvik: Mer enn halvparten av forventet brukstid er passert på utvendige avløpsledninger.

TG3 - Store eller alvorlige avvik:

- Våtrom - 1.Etasje > Bad - Generell

Avvik: Våtrommet må oppgraderes for å tåle normal bruk etter dagens krav. Registrert motfall fra sluk, utslag ved fuktøk på vegg i dusjsonen, riss i flisfuger, oppsprekking i silikon i overgangen gulv/vegg, lekkasje fra rør til toalett. En må forvente generell oppgradering av våtrommets tettesjikt/membran for at våtrommet

skal tåle en normal bruk etter dagens krav (tett våtsone). En samlet TG 3 for rommet er satt med bakgrunn i alder og manglende tetthet i våtsonen på rommet.

TG IU - Konstruksjoner som ikke er undersøkt:

- Utvendig - Takkonstruksjon/Loft

Avvik: Hele takkonstruksjonen er gjenbygget. Det er ingen mulighet til vurdering utover alder og observasjoner fra underliggende etg.

- Våtrom - Kjeller > Vaskekjeller - Tilliggende konstruksjoner våtrom

Informasjon hentet fra tilstandsrapport datert 17.04.2026, utført av takstingeniør Tord Minsaas

Sammendrag selgers egenerklæring

Boligen ble kjøpt i 2021.

Selger har bodd i boligen de siste 12 månedene.

2. Vet du om det er gjort arbeid på bad eller våtrom, enten av deg eller tidligere eiere?

Ja

Firmanavn: Rørlegger'n Verdal (2022), EL-man (2022), Ufaglært (2024)

Beskrivelse: Montering av nytt toalett på vaskerom i kjeller. Oppgradering/modernisering av bad 1.etg, nytt el-opplegg, vifte, taklampe, nytt speil med lys over vask. Snapwall 100 % vannfaste veggfliser, tetting av fuger i dusjsone.

7. Vet du om det er utført arbeid på garasje eller øvrige tilleggsbygninger, av enten deg eller tidligere eiere?

Ja

Firmanavn: Ufaglært (2023, 2025)

Beskrivelse: Satt opp ny terrasse med glassrekkverk over nybygg på nordside av huset. Bytte av rekkverk på terrasse 2. etg., installasjon av glassrekkverk fra godkjent leverandør. Bytte av rekkverk terrasse i 1. etg., installasjon av glassrekkverk. Montering av tak over terrasse i 1. etg. Oppsatt terrasse bak bod med tak, brukes til oppbevaring av hageutstyr og diverse annet utstyr.

18. Vet du om det er gjort arbeid på sentralfyr, radiator, ventilasjon, varmepumpe eller andre installasjoner, enten av deg eller tidligere eiere?

Ja

Firmanavn: OJ Multiservice (2022)

Beskrivelse: Installasjon av ny varmepumpe.

23. Vet du om det er gjort arbeid på det elektriske anlegget, enten av deg eller tidligere eiere?

Ja

Firmanavn: EL-man (2022, 2024)

Beskrivelse: Opplegg ny stikkontakt utendørs til Jacuzzi, opplegg ny stikkontakt utendørs, opplegg ny stikkontakter 1. og 2. etg. innendørs, oppgradering av elnett + vifte bad 1. etg., oppgradering av elnett + vifte treningsrom i kjeller, oppgradering av sikringsskap med automatsikringer, montering av elbillader.

26. Vet du om boligen eller eiendommen har blitt endret eller bygget ut etter opprinnelig byggeår, enten av deg eller tidligere eiere?

Ja

Firmanavn: Kværnmo AS Verdal, Riksvold AS

Beskrivelse: Utvidelse/Tilbygg av 2 soverom.

33. Vet du om det finnes skaderapporter, tilstandsvurderinger, boligsalgsrapporter eller om det er utført målinger for boligen?

Ja

Beskrivelse: Tilstandsrapport fra 02.10.2020

37. Har boligen garasje eller øvrige tilleggsbygninger? Ja

Innhold

2. Etasje:

BRA-i 53 kvm: Kjøkken, stue og spisestue

TBA 31 kvm: Terrasse og balkongareal

1. Etasje:

BRA-i 73 kvm: Gang, bad, entré og 3 soverom

TBA 22 kvm: Terrasse og balkongareal

Kjeller:

BRA-i 46 kvm: Vaskekjeller, gang og 3 boder

Utvendig bod:

BRA-e 7 kvm: Bod

Standard

Kjøkken 2. etasje:

Kjøkkeninnredning fra 2005 med folierte skrog og glatte fronter. Benkeplater med vask og integrert koketopp. Det er integrert stekeovn, og avsatt plass og opplegg for oppvaskmaskin og kjøleskap. Vedr. hvitevarer se pkt. "Løsøre og tilbehør" i salgsoppgaven. Kjøkkenet har mekanisk avtrekk over kokeplass.

Bad 1. etasje:

Badet er fra 1991 og ble modernisert i 2024 med dekorfliser på de fleste vegger.

Rommet har fliser på gulv og vegger, med gulvvarme. Himlingen har hvite

himlingsplater. Badet er innredet med servantinnredning, gulvmontert WC og et dusjhjørne med skyvedører og tett bunnramme. Det er mekanisk avtrekk.

Vaskekjeller:

Vaskekjeller fra byggeår med malt betong på gulv og pusset og malt mur på vegger. Himlingen har panel. Rommet er innredet med gulvmontert WC, skyllekar og opplegg for vaskemaskin. Det er naturlig ventilering.

Innvendige overflater:

Gulv: Laminat.

Vegger: Panel, tapet, malte glatte plater og mdf plater.

Himling: Hvite himlingsplater.

Tekniske installasjoner:

- Vannledninger: Synlige innvendige vannledninger er i kobber. Innvendig stoppekran og vannmåler er plassert på inntaket i kjeller.
- Avløpsrør: Avløpsrør er av plast.
- Ventilasjon: Boligen har naturlig ventilasjon.
- Varmtvannstank: Varmtvannsbereder på 194 liter fra 2015 er plassert i vaskekjeller.
- Varmepumpe: Det er installert en varmpumpe fra 2021 i trappeoppgangen til 2. etasje. Siste service ble utført i 2024.
- Elektrisk anlegg: Sikringsskap med automatsikringer og måler er plassert i entré. Det finnes kursfortegnelse.

Informasjon hentet fra tilstandsrapport datert 17.04.2026, utført av takstingeniør Tord Minsaas

Innbo og løsøre

Bransjens liste over løsøre og tilbehør legges til grunn for salget dersom ikke annet fremkommer av salgsoppgaven. Listen følger vedlagt salgsoppgaven. Det er full avtalefrihet om hva som skal følge med bolig og fritidsbolig ved salg. Hvis hvitevarer og/eller annet teknisk utstyr medfølger, gis det ingen garantier i forhold til tilstand, funksjonalitet og levetid på disse.

Hvitevarer

Kun hvitevarer som er spesifikt angitt i salgsoppgaven, følger med. Dette gjelder uavhengig av om hvitevaren(e) eventuelt kan anses som integrerte.

Moderniseringer og påkostninger

Gjennomførte tiltak siden Mai 2021:

- Tilbygg - 2 soverom + utvidet tak mot bod som gir mer areal under tak mot carport. Utført av Kvernmo entreprenør.
- Modernisering av bad 1. etg. Nytt el-opplegg, vifte, taklampe. Snapwall 100% vannfaste veggfliser. Nytt speil med flis.

- Lagt nytt gulv i alle soverom, gang og hele 2. etg.
 - Utbygging av veranda 2.etg over tilbygg. Gir fin arena for morgen og formiddagssol.
 - Fasadeendring med glassrekkverk på 3 verandaer.
 - Utbygg tak over veranda 1.etg.
 - Oppgradering av solskjerming+screen.
 - Maling av hele huset utvendig i 24/25.
 - Installert ny varmepumpe.
 - Etablert søppelskur.
 - Oppgradering el-sikringssskap. Oppsatt ekstra stikkontakter i kjeller, 1.etg og 2. etg.
- Installasjon av jacuzzi ute på veranda og el-bil lader. Utført av Elman AS.
- Etablering av platting med tak for lagring av hageutstyr etc.
 - Oppgradert og etablert vaskerom i kjeller+ satt inn nytt toalett.
 - Etablert treningsrom i ene kjellerrommet.
 - Byttet gulv i gang og 2 rom.
 - Kjellertrapp oppgradert. Malet alle rom i kjeller bortsett fra liten bod.

Parkering

Parkering i carport med el-bil lader og på gårdsplass.

Diverse

Foretaket og Aktiv-kjeden har flere samarbeidspartnere som tilbyr produkter eller tjenester i forbindelse med gjennomføringen av megleroppdraget:

- I forbindelse med forberedelse av salget, innhenter vi informasjon om eiendommen hovedsakelig fra vår samarbeidspartner Ambita
- Vend Marketplaces, eier av annonseplattformen Finn.no
- Overo leverer oppgjørsskjema og overtakelsesprotokoll. Kundene tilbys ulike leverandører for strøm og alarm avhengig av tilbydere i området. Meglerforetaket mottar betaling for tilleggstjenestene.
- Banker i Eika-alliansen tilbyr finansielle tjenester
- Signicat leverer digitale løsninger for signering av dokumenter
- Vitec Megler, leverer salgsstøttesystemet herunder elektronisk løsning for budgivning

Areal i salgsoppgaven er hentet fra tilstandsrapporten. Boligens areal oppgis i BRA (bruksareal), som deles i underkategoriene BRA-i (arealet innenfor boenheten), BRA-e (arealet utenfor boenheten(e) og som tilhører denne, slik som for eksempel boder hvor adkomsten er utenfor boenheten), og BRA-b (arealet av innglasset balkong, veranda eller altan når denne er tilknyttet boenheten). TBA er arealet av terrasser, åpne balkonger og åpen altan tilknyttet boenheten.

Energi

Oppvarming

Elektrisk oppvarming. Boligen har en luft-til-luft varmepumpe, vedovn i stuen, og gulvvarme på badet.

Følgende er opplyst av Tensio vedr. elektrisk anlegg:
Dato for siste kontroll av anlegget: 21.12.2015 - ingen merknad.

Følgende er opplyst av Brannvesenet Midt IKS:
Siste feiing: 07.05.24 Feiehyppighet: Kategori 1, høy sotdannelse. Siste tilsyn: 27.08.20
Neste tilsyn: 2026. Eier har ikke tilrettelagt for tilsyn 21.11.24, eller i forbindelse med salg. Ildsted som er registrert på eiendommen: vedovn på stua i 2.etg. Årsgebyr for feiing og tilsyn er 750.-. Avvik eller anmerkninger er ikke registrert.

Energimerke

D

Informasjon om energiklasse

Alle som skal selge eller leie ut eiendom må som hovedregel energimerke boligen og fremskaffe en energiattest. Unntak gjelder blant annet for frittstående bygninger med bruksareal på mindre enn 50 m². Det er eier som plikter å fremlegge energiattest og eier er selv ansvarlig for at opplysningene er riktige. For ytterligere informasjon se www.enova.no/nb/energimerking/energimerk-din-bolig. Dersom eier har energimerket boligen vil komplett energiattest fås ved henvendelse til megler.

Økonomi

Total prisantydning eksklusiv omkostninger

Kr 3 690 000

Omkostninger kjøper

3 690 000 (Prisantydning)

Omkostninger

92 250 (Dokumentavgift)

300 (Panteattest kjøper)

545 (Tinglysningsgebyr pantedokument)

545 (Tinglysningsgebyr skjøte)

16 900 (Boligkjøperforsikring - fem års varighet (valgfritt))

2 800 (Advokatforsikring for boligeiere - ett års varighet (valgfritt))

93 640 (Omkostninger totalt)

110 540 (med Boligkjøperforsikring - fem års varighet)

113 340 (med Boligkjøperforsikring inkludert ett år med Advokatforsikring for boligeiere)

3 783 640 (Totalpris. inkl. omkostninger)

3 800 540 (Totalpris. inkl. omkostninger (med Boligkjøperforsikring - fem års varighet))

3 803 340 (Totalpris. inkl. omkostninger (med Boligkjøperforsikring inkludert ett år med Advokatforsikring for boligeiere))

Regnestykket forutsetter at det kun tinglyses ett pantedokument og at eiendommen selges til prisantydning. Det tas forbehold om endringer i offentlige avgifter/gebyrer.

Kommunale avgifter

Kr 13 021 for år 2025

Informasjon om kommunale avgifter

Avløp Akonto Måler 1 470,86 kr

Avløp Fastgebyr 726,24 kr

Vann Akonto Måler 1 104,64 kr

Vann Fastgebyr 985,27 kr

Vann Fastgebyr 911,41 kr

Eiendomsskatt bolig 4 425,99 kr

Avløp Akonto Måler 1 590,07 kr

Avløp Fastgebyr 785,09 kr

Vann Akonto Måler 1 021,82 kr

Sum 13 021,39 kr

Innherred Renovasjon årsgebyr - 5405,-

Årsgebyr for feiing og tilsyn er 750.-.

Eiendomsskatt

Kr 6 196 for år 2026

Formuesverdi primærbolig

Kr 675 943 for år 2024

Formuesverdi sekundærbolig

Kr 2 703 773 for år 2024

Informasjon om formuesverdi

Stortinget har vedtatt en ny modell for beregning av formuesverdi for bolig. Den nye utregningsmodellen beregner boligverdier basert på grunnkretser i stedet for kommuner, og skal benyttes fra og med inntektsåret 2026.

Dette kan medføre at markedsverdien settes høyere eller lavere enn tidligere, og innebærer at både selger og megler kan benytte tall som ikke nødvendigvis er

oppdaterte på tidspunktet for utarbeidelse av salgsopgaven. Det tas derfor forbehold om at formuesverdien kan bli endret og eventuelt øke ved endelig fastsettelse i skatteåret.

For primærbolig utgjør formuesverdien 25 prosent av beregnet markedsverdi opptil 10 millioner, og deretter 70 prosent av den delen som overstiger dette beløpet. For sekundærbolig utgjør formuesverdien 100 prosent av beregnet markedsverdi.

Ytterligere informasjon finnes på skatteetaten.no.

Kjøper bærer risikoen for eventuell skatteøkning.

Andre utgifter

Utover det som er nevnt under punktet «kommunale avgifter», påløper kostnader til for eksempel strøm, fyring/brensel, forsikring, innvendig/utvendig vedlikehold og abonnement til tv og internett.

Tilbud om lånefinansiering

Aktiv Eiendomsmegling samarbeider med sparebankene i Eika Alliansen om formidling av finansielle tjenester. Ta gjerne kontakt med megler for formidling av et uforpliktende tilbud om finansiering. Meglerforetaket kan motta provisjon ved formidling av finansielle tjenester.

Offentlige forhold

Eiendommens betegnelse

Gårdsnummer 16, bruksnummer 248 i Verdal kommune.

Tinglyste heftelser og rettigheter

På eiendommen er det tinglyst følgende heftelser og rettigheter som følger eiendommens matrikkel ved overskjøting til ny hjemmelshaver:

5038/16/248:

27.03.2026 - Dokumentnr: 347744 - Registerenheten kan ikke disponeres over uten samtykke fra rettighetshaver

Rettighetshaver: Boli Eiendomsmegling AS

Org.nr: 993 609 145

Elektronisk innsendt

19.07.1973 - Dokumentnr: 6394 - Registrering av grunn

Denne matrikkelenhet opprettet fra:

Knr:5038 Gnr:16 Bnr:212

01.01.2018 - Dokumentnr: 201353 - Omnummerering ved kommuneendring

Tidligere: Knr:1721 Gnr:16 Bnr:248

Ferdigattest/brukstillatelse

Det foreligger hverken midlertidig brukstillatelse eller ferdigattest.

Som et utgangspunkt skal det foreligge ferdigattest for alle bygg. Det ble ved lovendring 1.juli 2015 vedtatt at det ikke utstedes ferdigattest for tiltak det er søkt om før 1.januar 1998. Dette betyr imidlertid ikke at ulovlig oppførte bygg/ulovlige tiltak blir lovlige, men at byggesaken ikke lenger skal avsluttes med ferdigattest. Det skal uansett foreligge midlertidig brukstillatelse. Brukstillatelse er en forutsetning for at et tiltak kan tas i bruk.

Kjøper påtar seg risikoen både for fremtidig bruk og eventuelle pålegg relatert til dette, herunder risikoen for om bruken ikke lar seg godkjenne, og alle kostnader forbundet med dette.

Vei, vann og avløp

Tilknytning vann: Eiendommen er tilknyttet offentlig vannforsyning via private stikkledninger.

Tilknytning avløp: Eiendommen er tilknyttet offentlig avløpsnett via private stikkledninger.

Private stikkledninger-/veier som vedlikeholdes for eiers regning frem til påkoblingspunkt.

Regulerings- og arealplaner

Regulert til: Boligbebyggelse, Nåværende

Eiendommen følger Kommunedelplan Verdal by 2017-2030, med ikrafttredelse 29.05.2017. Et delareal på 340 kvm er avsatt til Boligbebyggelse, Nåværende med områdenavn B1, og et delareal på 29 kvm er avsatt til Veg, Nåværende. Eiendommen omfattes også av Kommuneplanens arealdel, med ikrafttredelse 24.11.2025, hvor et delareal på 369 kvm er underlagt bestemmelsen om at forhold skal avklares og belyses.

Det pågår arbeid med Kommuneplanens arealdel med ID 2022001.

Adgang til utleie

Det er ikke kjent at det foreligger offentligrettslige regler som er til hinder for at hele eiendommen leies ut.

Legalpant

Kommunen har legalpant i eiendommen for forfalte krav på eiendomsskatt og kommunale avgifter/gebyrer.

Boplikt

Det er ikke bo- og driveplikt på eiendommen.

Konsesjon

Erverv av eiendommen er konsesjonsfritt.

Odelsrett

Det er ikke odel på eiendommen.

Kontraksgrunnlag

Kjøpsbetingelser

Eiendommen skal overleveres til kjøper i tråd med det som er avtalt. Det er viktig at kjøper setter seg grundig inn i alle salgsdokumentene, herunder salgsoppgave, tilstandsrapport og selgers egenerklæring. Kjøper anses kjent med forhold som er tydelig beskrevet i salgsdokumentene. Forhold som er beskrevet i salgsdokumentene kan ikke påberopes som mangler. Dette gjelder uavhengig av om kjøper har lest dokumentene. Alle interessenter oppfordres til å undersøke eiendommen nøye, gjerne sammen med fagkyndig, før bud inngis. Kjøper som velger å kjøpe usett, kan som hovedregel ikke gjøre gjeldende som mangel noe kjøper burde blitt kjent med ved undersøkelse av eiendommen, eller som er tydelig beskrevet i salgsdokumentene. Hvis noe trenger avklaring, anbefaler vi at kjøper rådfører seg med eiendomsmegler eller en fagkyndig før det legges inn bud.

Kjøper har krav på at eiendommen er i henhold til avtalen. Hvis det ikke er avtalt noe særskilt, kan eiendommen ha en mangel dersom den ikke er slik kjøper må kunne forvente ut ifra blant annet boligens alder, type og synlige tilstand. Det samme gjelder hvis det er holdt tilbake eller gitt uriktige opplysninger om eiendommen som ikke er rettet i tide på en tydelig måte, og man må gå ut fra at opplysningen har virket inn på avtalen. En bolig som har blitt brukt i en viss tid, har vanligvis blitt utsatt for slitasje, og skader kan ha oppstått. Slik bruksslitasje må kjøper regne med, og det kan avdekkes enkelte forhold etter overtakelse som gjør utbedringer nødvendig. Normal slitasje og skader som trenger utbedring, er innenfor hva kjøper må forvente, og vil ikke utgjøre en mangel.

Boligen kan også ha en mangel hvis opplyst areal avviker fra faktisk størrelse. Avviket må være minst 2 prosent, og minst 1 kvadratmeter. Det er likevel ikke en mangel dersom selger godtgjør at kjøperen ikke la vekt på opplysningen, jf. avhendingsloven § 3-3 (2).

Ved beregning av et eventuelt prisavslag eller erstatning, må kjøper selv dekke tap/kostnader opp til et beløp på kr 10 000 (egenandel). Egenandel kommer først på tale når det er konstatert mangel ved eiendommen.

Hvis kjøper ikke er forbruker, selges eiendommen "som den er", og selgers ansvar er da begrenset, jf. avhl. § 3-9, første ledd 2. pkt. Avhl. § 3-3 (2) fravikes, og hvorvidt et innendørs arealavvik karakteriseres som en mangel vurderes etter avhl. § 3-8. Informasjon om kjøpers undersøkelsesplikt, herunder oppfordringen om å undersøke eiendommen nøye, gjelder også for kjøpere som ikke anses som forbrukere. Med forbrukerkjøp menes kjøp av eiendom når kjøperen er en fysisk person som ikke hovedsakelig handler som ledd i næringsvirksomhet.

Overtakelse

Kjøper vil ikke ha tilgang til eiendommen i perioden mellom budaksept og overtakelse. Overtakelse etter nærmere avtale med selger.

Dersom annet ikke avtales, sendes skjøte/hjemmelsdokument for tinglysing i etterkant av overtakelse.

Budgivning

Budgivning i forbrukerforhold

Budgivere oppfordres til å legge inn bud elektronisk. Dette gjøres på eiendommens hjemmeside på aktiv.no, ved å bruke «Gi bud»-knappen. Ved elektronisk budgivning, samtykker budgiver til elektronisk kommunikasjon. Eiendomsmegler skal legge til rette for en forsvarlig avvikling av budrunden og kan ikke videreformidle bud med en kortere akseptfrist enn kl. 12.00 første virkedag etter siste annonserte visning. Etter klokken 11:30 anbefaler vi akseptfrist på minimum 30 minutter. Bud bør legges inn i god tid før konkurrerende buds akseptfrist utløper. Megler kan ikke formidle bud med forbehold om at budet, eller forbehold i budet (hemmelige bud/hemmelige forbehold), skal holdes skjult for andre budgivere og interessenter.

For øvrig henvises til forbrukerinformasjon om budgivning i salgsoppgaven. Oppdragsgiver er oppfordret til å ikke ta imot bud direkte fra budgiver, men å henvise budgiver videre til megler. Som kjøper vil du få forelagt kopi av budjournal. Alle bud vil bli gjort kjent for kjøper og selger i handelen. Øvrige budgivere kan be om å få en kopi av budjournal i anonymisert form.

Budgivning utenfor forbrukerforhold

Budgivere oppfordres til å legge inn bud elektronisk. Dette gjøres på eiendommens hjemmeside på aktiv.no, ved å bruke «Gi bud»-knappen. Ved elektronisk budgivning, samtykker budgiver til elektronisk kommunikasjon. Det anbefales at hvert bud har en akseptfrist som muliggjør en forsvarlig avvikling av budrunden. Vi anbefaler minimum 30 minutter akseptfrist. Oppdragsgiver er oppfordret til å ikke ta imot bud direkte fra budgiver, men å henvise budgiver videre til megler. Megler kan ikke formidle bud med forbehold om at budet, eller forbehold i budet (hemmelige bud/hemmelige forbehold), skal holdes skjult for andre budgivere og interessenter.

Opplysningene i salgsoppgaven er godkjent av selger. Alle interessenter oppfordres imidlertid til grundig besiktigelse av eiendommen, gjerne sammen med fagmann før bud inngis.

Etter aksept av bud, vil eiendommens salgssum bli meddelt de som ev. måtte etterspørre denne. Eiendommens salgssum vil bli offentlig tilgjengelig ved overføring av hjemmel.

Betalingsbetingelser

Med mindre annet er avtalt forutsettes det at kjøpesum inkludert omkostninger er innbetalt og disponibelt på meglerforetakets klientkonto innen overtakelse.

Kjøpesummen skal innbetales fra norsk finansinstitusjon og/eller fra kjøpers egen konto i norsk finansinstitusjon.

Det forutsettes av skjøtet tinglyses på ny eier, med mindre det er tatt andre forbehold i budgivningen.

Hvitvaskingsreglene

Megler har plikt til å gjennomføre kundetiltak. Hvis kjøper ikke bidrar til at megler får gjennomført kundetiltak og dette fører til at transaksjonen ikke kan gjennomføres eller blir forsinket, misligholder kjøper avtalen. Etter 30 dager er misligholdet vesentlig. Dette gir selger rett til å heve og gjennomføre dekningssalg for kjøpers regning.

Personopplysninger

Personopplysninger blir behandlet i samsvar med personopplysningsloven.

Boligselgerforsikring

Selger har tegnet boligselgerforsikring som dekker selgers ansvar etter avhendingsloven begrenset oppad til 14 millioner kroner. I den forbindelse har selger utarbeidet en egenerklæring som kjøper bør gjøre seg kjent med før budgivning.

Boligkjøperforsikring

Vedlagt i salgsoppgaven følger informasjon om Boligkjøperforsikring og Advokatforsikring for boligeiere fra HELP Forsikring AS. Boligkjøperforsikring er en rettshjelpsforsikring som gir trygghet og profesjonell juridisk hjelp dersom det oppdages uventede feil eller mangler ved boligen de neste fem årene.

Boligkjøperforsikring + Advokatforsikring for boligeiere har samme dekning som boligkjøperforsikring, med tillegg av fullverdig advokathjelp på viktige rettsområder i privatlivet. Les mer om begge forsikringene i vedlagt materiell eller på help.no. Det gjøres oppmerksom på at boligkjøperforsikring kun kan tegnes av forbruker.

Meglerforetaket mottar kr 5 600/5 600/5 900 i kostnadsgodtgjørelse, avhengig av boligtype, samt et tillegg på kr 1 000 ved salg av Advokatforsikring for boligeiere.

Meglere vederlag

Det er avtalt fastprisbasert vederlag tilsvarende 49 900,- av kjøpesum for gjennomføring av salgsoppdraget. I tillegg er det avtalt at oppdragsgiver skal dekke:

1 875 Betalingsutsettelse
1 250 Digital salgsoppgave
7 000 Kommunale opplysninger
18 900 Markedspakke
5 900 Oppgjørshonorar
2 500 Søk eiendomsregister og elektronisk signering
16 500 Tilretteleggingsgebyr
2 500 Visninger/overtagelse per stk.
4 000 Fotograf
3 000 Kveldsbilder fotograf
545 Tinglysningsgebyr pantedokument med urådighet
290 Utskrift av heftelser/servitutter pr. stk

Totalt kr: 106 325

Dersom handel ikke kommer i stand eller oppdraget sies opp, har megler krav et rimelig vederlag stort kr 25 000,- for utført arbeid.

Ansvarlig megler

Jørgen Sagvold
Eiendomsmegler
jorgen.sagvold@aktiv.no
Tlf: 988 35 681

Ansvarlig megler bistås av

Jørgen Sagvold
Eiendomsmegler
jorgen.sagvold@aktiv.no
Tlf: 988 35 681

Tomas Høin
Eiendomsmegler
tomas.hoin@aktiv.no
Tlf: 481 45 822

Oppdragstaker

Boli Eiendomsmegling AS, organisasjonsnummer 993609145
Norgata 6, 7650 Verdal

Salgsoppgavedato

06.05.2026























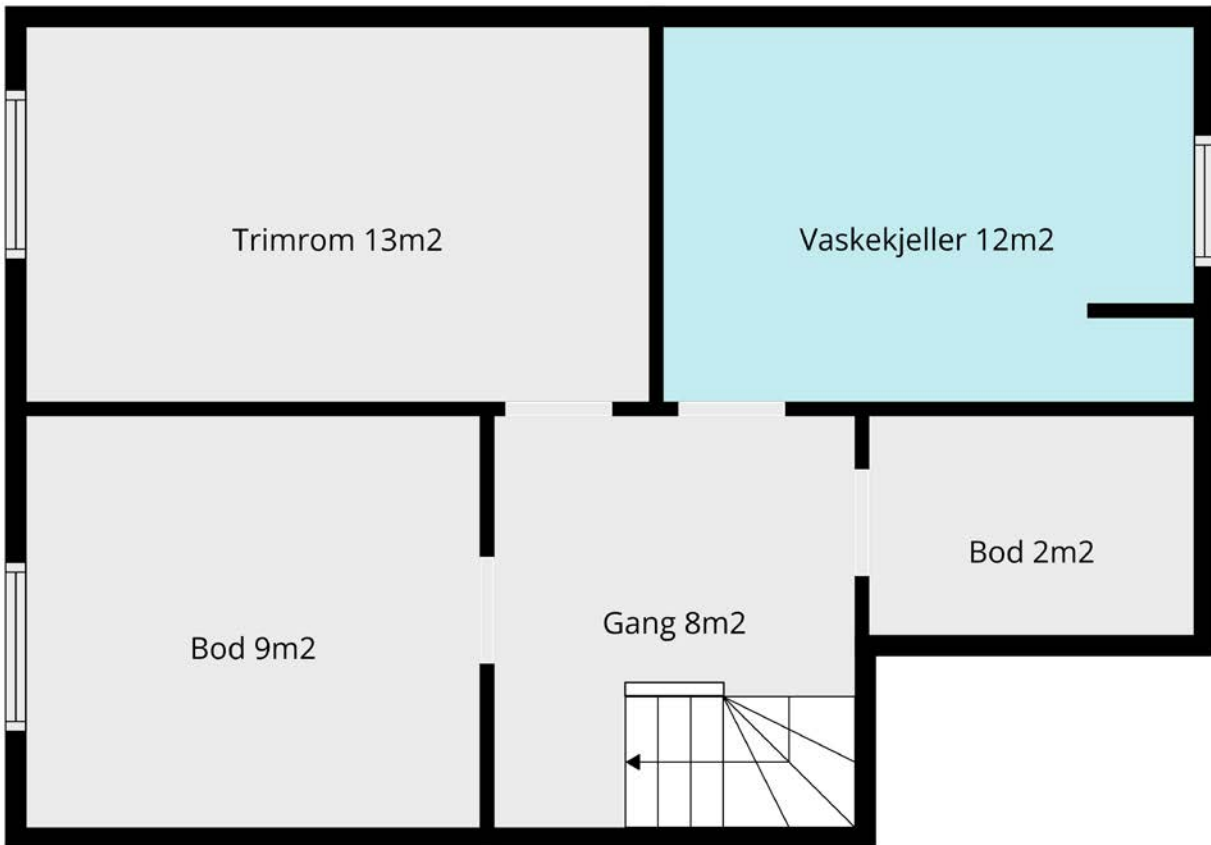

Dette er en illustrasjon av boligens planløsning. Målinger på stedet kan avvike og er ikke juridisk bindende.

Plantegningen er ikke i målestokk og noe avvik kan forekomme.

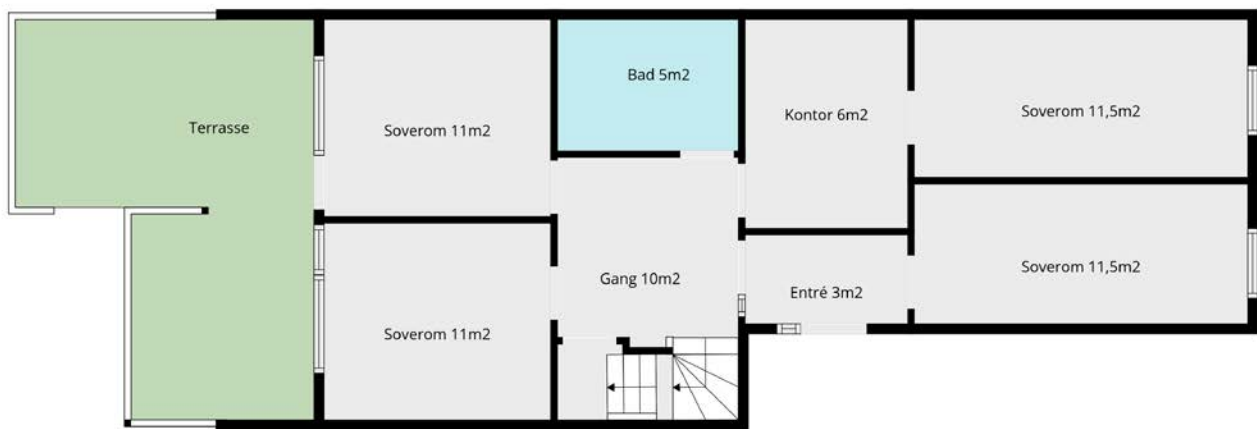

Dette er en illustrasjon av boligens planløsning. Målinger på stedet kan avvike og er ikke juridisk bindende.

Plantegningen er ikke i målestokk og noe avvik kan forekomme.

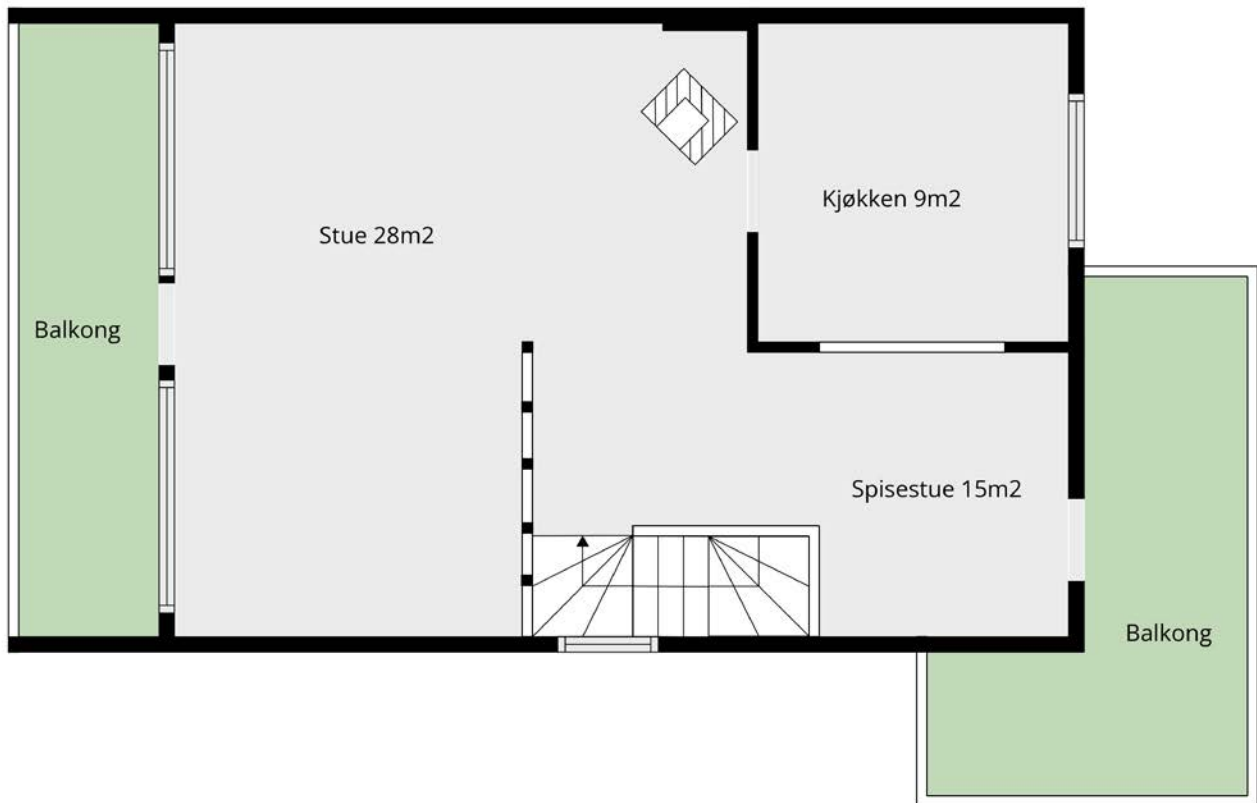

Dette er en illustrasjon av boligens planløsning. Målinger på stedet kan avvike og er ikke juridisk bindende.

Plantegningen er ikke i målestokk og noe avvik kan forekomme.

Hos oss får du **MER BANK FOR PENGENE!**

✓ GODE PRISER

✓ PERSONLIG RÅDGIVER

✓ GODE DIGITALE LØSNINGER



Verdal
Steinkjer
Namsos
Grong
Rørvik
Mosjøen
Mo i Rana



KONTAKT OSS FOR FINANSIERING - ENKELT, RASKT OG EFFEKTIVT



74 31 28 60

 **GRONG**
SPAREBANK

TILGJENGELIG - OFFENSIV - DYKTIG - ORDENTLIG

Vedlegg

Tilstandsrapport

 Tomannsbolig

 Eventyrvegen 23 , 7650 VERDAL

 VERDAL kommune

 gnr. 16, bnr. 248

Sum areal alle bygg: BRA: 179 m² BRA-i: 172 m²



TAKST midt
T a k s t o g E i e n d o m

Befaringsdato: 17.04.2026

Rapportdato: 04.05.2026

Oppdragsnr.: 22588-1118

Referansenummer: CF1611

Autorisert foretak: Takst Midt AS

Sertifisert Takstingeniør: Tord Minsaas



Tilstandsrapporten er gyldig ett år fra rapportdato. Oppstår det skader eller skjer det endringer på eiendommen, bør du som selger be om en oppdatert tilstandsrapport.

Takst Midt AS

Takst Midt AS ble etablert i 2019.

Takstgruppen består i dag av totalt 5 personer.

Enkelte av oss har drevet med taksering siden 2006 har derfor lang erfaring.

Vi dekker de fleste områder innenfor taksering av bygg- og eiendom.

Vi utfører oppdrag primært over hele Trøndelag, men kan bistå med skadesaker i resten av landet etter avtale.

Vårt kontor ligger i sentrum av Verdal.

Rapportansvarlig

Tord Minsaas

Uavhengig Takstingeniør

tord@takstmidt.no

970 12 847



Dette trenger du å vite om tilstandsrapporten



Hva er en tilstandsrapport?

En tilstandsrapport beskriver synlige skader/avvik eller tegn på skader/avvik på boligen. Rapporten fremhever vanligvis ikke positive egenskaper ved boligen.



Hva vurderer en bygningsakkyndig?

Den bygningsakkyndige vurderer boligen ut fra hva man kan forvente av en bygning av samme alder og type. Vurderingen gjøres som regel mot hvordan det var vanlig å bygge og regler som gjaldt da boligen ble oppført (søknadstidspunktet). Forhold som er vanlige for bygningens alder, slik som slitasje etter normal bruk regnes ikke som avvik.



Hva inneholder tilstandsrapporten?

Den bygningsakkyndige undersøker rom og bygningsdeler slik det kommer frem av [Forskrift til avhendingsloven](#). Tilstandsrapporten inneholder bare avvik som den bygningsakkyndige kan se eller kontrollere med enkle hjelpemidler. Det gjøres ikke nærmere undersøkelser slik som åpning av vegger eller andre bygningsdeler. I vegg mot våtrom og rom under terreng kan det borres et hull for å gjøre enkle undersøkelser slik som fuktøk.

Når du kjøper en brukt bolig

Når du kjøper en brukt bolig, er det viktig å være oppmerksom på at dette ikke kan sammenlignes med å kjøpe en ny bolig. Måten boligen ble bygget på kan være annerledes enn i dag. Bygninger svekkes over tid, og utsettes for slitasje blant annet på grunn av bruk og vær og vind. Mange boliger fornyes helt eller delvis, noen i flere omganger, eller det oppføres tilbygg. Særlig for boliger som er pusset opp eller endret, er det viktig å merke seg at fornyelse av overflater ikke nødvendigvis betyr at bygningsdeler under er forbedret.

Vurdering mot byggeregler

Den bygningsakkyndige vil vurdere boligen mot hvordan det var vanlig å bygge og regler som gjaldt på søknadstidspunktet. Den bygningsakkyndige ser etter avvik som har betydning for og som reduserer boligens funksjon og verdi, og som kommer frem av forskrift til avhendingslova.

Tilstandsrapporten beskriver ikke hele boligen

BYGNINGSSAKKYNDIGE SER FOR EKSEMPEL IKKE PÅ

- vanlig slitasje og normal vedlikeholdstilstand
- bagatellmessige forhold som ikke påvirker bygningens bruk eller verdi vesentlig
- skjulte installasjoner
- installasjoner utenfor bygningen
- full funksjonstesting av el- og VVS-installasjoner
- geologiske forhold og bygningens plassering på grunnen
- bygningens planløsning
- bygningens innredning
- løstørre slik som hvitevarer
- utendørs svømmebasseng og pumpeanlegg
- bygningens estetikk og arkitektur
- bygningens lovlighet (bortsett fra bruksendringer, brannceller og forhold som åpenbart kan påvirke helse, miljø og sikkerhet)
- fellesarealer (med mindre boligeier har vedlikeholdsplikt for fellesarealer og dette er kjent for bygningsakkyndig, eller fellesarealet har en særlig tilknytning til boligen).

© iVerdi 2023

Malen til denne rapporten, inkludert standardtekstene fra Verdi er vernet etter åndsverkloven og kan kun benyttes av av kunder hos iVerdi. For andre aktører er eksemplarframstilling av malen og standardtekster, som utskrift og annen kopiering til bruk som grunnlag for tilsvarende rapporter, bare tillatt når det er hjemlet i lov (kopiering til privat bruk, sitat o.l.) eller avtale med iVerdi ([Hjem-iVerdi](#)).

Utnyttelse i strid med lov eller avtale kan medføre erstatnings- og straffeansvar.

Dette trenger du å vite om tilstandsrapporten

Tilstanden vurderes med ulike tilstandsgrader

Tilstanden gir uttrykk for en gitt forventet tilstand, blant annet vurdert ut fra alder og normal bruk. Ved Tilstandsgrad 0 (TG0) og Tilstandsgrad 1 (TG1) gir den bygningsakkyndige normalt ingen begrunnelse for valg av tilstandsgrad. Grunnen er at bygningen eller bygningsdelen da bare har normal slitasje. Ved skjulte konstruksjoner kan alder alene avgjøre tilstandsgrad. Når bygningsakkyndige anbefaler tiltak, for eksempel utbedringer, må brukeren av rapporten vurdere om tiltakene er nødvendige og lønnsomme.

Når den bygningsakkyndige velger tilstandsgrad, baseres vurderingen på faste kriterier som følger av gjeldende bransjestandard for Teknisk tilstandsanalyse ved omsetning av bolig og Forskrift til avhendingslova.



TILSTANDSGRAD 0, TG0: INGEN AVVIK

Bygningsdelen skal være tilnærmet ny, ikke vise tegn på slitasje og det skal være lagt frem dokumentasjon på faglig god utførelse. Det er ingen merknader til delen.



TILSTANDSGRAD 1, TG1: MINDRE AVVIK

Bygningsdelen skal bare ha normal slitasje, og strakstiltak skal ikke anses som nødvendig. Graden kan også brukes når delen er ny, men der dokumentasjon på faglig god utførelse mangler.



TILSTANDSGRAD 2, TG2: VESENTLIGE AVVIK OG MINDRE AVVIK SOM ETTER NS 3600 GIR TG 2

Bygningsdelen skal enten ha feil utførelse, en skade eller symptomer på skade, sterk slitasje eller nedsatt funksjon. Graden gis når bygningsdelen trenger vedlikehold eller tiltak i nær fremtid. Graden skal også brukes når delen er gammel og det er grunn til å varsle om faren for skader på grunn av alderen, eller når det er grunn til å overvåke delen spesielt på grunn av fare for større skader eller følgeskader.



TILSTANDSGRAD 3, TG3: STORE ELLER ALVORLIGE AVVIK

Denne tilstandsgraden brukes ved kraftige tegn på forhold som man må regne med trenger utbedring straks eller innen kort tid. Det er påvist funksjonssvikt eller sammenbrudd.



IKKE UNDERSØKT/IKKE TILGJENGELIG FOR UNDERSØKELSE

Det kan være avvik/skader som ikke er avdekket.

Informasjon om utbedringskostnader

Utbedringskostnadene i rapporten er sjablongmessige anslag basert på observerte forhold som feil, skader eller uregelmessigheter, samt foreslåtte tiltak. Disse anslagene er veiledende, angis i fem intervaller, er basert på generelle erfaringstall, og må ikke forveksles med konkrete pristilbud fra håndverkere eller entreprenører. Faktiske kostnader kan variere betydelig, avhengig av individuelle valg, materialpriser og markedsforhold. For å få en nøyaktig vurdering av utbedringskostnadene anbefales ytterligere undersøkelser og innhenting av flere pristilbud fra kvalifiserte fagfolk. Slike anslag gis for TG3, der dette er mulig.



Tiltak under kr 20 000



Tiltak mellom kr 20 000 – 100 000



Tiltak mellom kr 100 000 – 200 000



Tiltak mellom kr 200 000 – 500 000



Tiltak over kr 500 000

Beskrivelse av eiendommen

Taksert objekt er en halvpart av en vertikaldelt tomannsbolig på to etasjer pluss kjeller.

Boligen har grunnmur av betong og overbygning av trekonstruksjoner, utvendig kledd med stående kledning. Sperretek med pulttakform, tekket med asfaltapp.

Av oppgraderinger utført de senere årene, opplyses følgende av selger:

- Tilbygget med 2 ekstra soverom og utvidet tak over carport i ca. 2023.
- Nytt toalett på vaskerom i kjeller i 2022.
- Oppgradering av bad med ny vifte, taklampe og speil med lys over vask i 2022, dekorfliser pålagt vegger i 2024.
- Ytterdør og balkongdør fra 2016.
- Altan 1.Etg fra 2014.
- Nytt spaltegulv på altan i 2.Etg i 2014.
- Varmtvannsbereider fra 2016
- Nytt vann lagt inn i boligen i 2008
- Oppgraderinger av EI-anlegg + montering av EI-billader i 2022-2024.
- Montert ny varmepumpe i 2022.
- Etablert takterrasse over tilbygg i 2023.
- Nytt rekkverk på altan 1.- og 2.Etg i 2023.
- Lagt nytt gulv i alle soverom, gang og hele 2.Etg.
- Utvendig malt i 2024/2025
- Nytt søppelskur.

Presiseres om at dette er gitte opplysninger av selger og er ikke nærmere undersøkt.

HOVEDKONKLUSJON:

Normalt vedlikeholdt eiendom.

Imidlertid har fortsatt flere bygningsdeler og enkelte overflater preg av normal alder og bruksslitasje.

De fleste bygningsdeler har en gjennomsnittlig levetid på 15-40 år, fortløpende vedlikehold må derfor påregnes.

For videre info. henvises det til rapportens enkeltpunkter.

Tomannsbolig - Byggeår: 1973

TEKNISKE INSTALLASJONER

[Gå til side](#)

Oppvarming med strøm, vedfyring og en luft til luft varmepumpe.

Arealer

[Gå til side](#)

Forutsetninger og vedlegg

[Gå til side](#)

Lovlighet

[Gå til side](#)

Tomannsbolig

- Det foreligger godkjente og byggemeldte tegninger, men det er avvik fra disse.

Tilsendte tegninger fra Verdal kommune er kopiert fra nabohus i samme rekke og samsvarer derfor ikke i detalj med virkelig planløsning.

Rombenevnelser er ikke ført opp på tegninger.

Tegninger for tilbygget del med soverom samsvarer med dagens bruk.

Utvendig bod

- Det foreligger godkjente og byggemeldte tegninger, som stemmer med dagens bruk

Sammendrag av boligens tilstand

Fordeling av tilstandsgrader

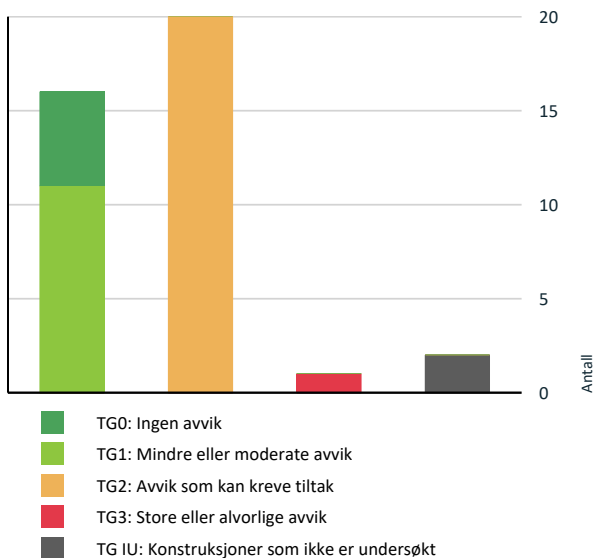

Vil du vite mer om tilstandsgrader? Se side 4.

Anslag på utbedringskostnad

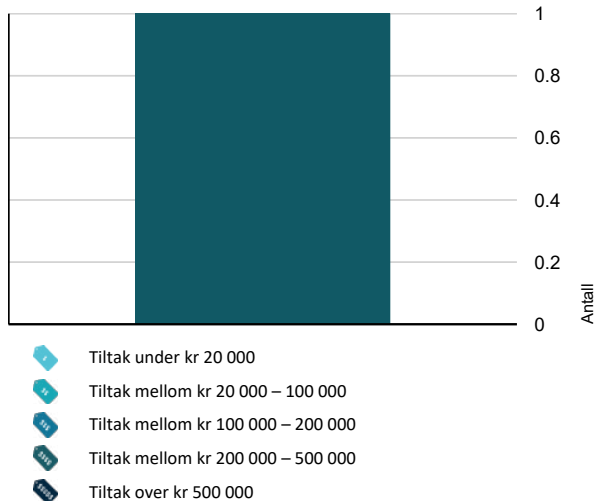

Hva er anslag på utbedringskostnad? Se side 4.

Spesielt for dette oppdraget/rapporten

Det gjøres oppmerksom på at reguleringsbestemmelser/Kommunedelplan og grunnboksutskrift ikke er gjennomgått og at eventuelle forbehold som måtte følge ikke er tatt med i betraktningen. Opplysninger om årstidens virkning på bygningen er ikke kjent.

Oppsummering av avvik

Vil du vite mer? Se på rommet eller bygningsdelen senere i rapporten.

Tomannsbolig

TG 3 STORE ELLER ALVORLIGE AVVIK

! Våtrom > 1.Etasje > Bad > Generell [Gå til side](#)

TG IU KONSTRUKSJONER SOM IKKE ER UNDERSØKT

! Utvendig > Takkonstruksjon/Loft [Gå til side](#)

! Våtrom > Kjeller > Vaskekjeller > Tilliggende konstruksjoner våtrom [Gå til side](#)

TG 2 AVVIK SOM KAN KREVE TILTAK

! Utvendig > Taktekking [Gå til side](#)

! Utvendig > Nedløp og beslag [Gå til side](#)

! Utvendig > Veggkonstruksjon [Gå til side](#)

! Utvendig > Vinduer - 2 [Gå til side](#)

! Utvendig > Dører - 2 [Gå til side](#)

! Utvendig > Balkonger, terrasser og rom under balkonger [Gå til side](#)

! Innvendig > Etasjeskille/gulv mot grunn [Gå til side](#)

! Innvendig > Pipe og ildsted [Gå til side](#)

! Innvendig > Rom Under Terreng [Gå til side](#)

! Innvendig > Kryp Kjeller [Gå til side](#)

! Innvendig > Innvendige trapper [Gå til side](#)

! Tekniske installasjoner > Vannledninger [Gå til side](#)







! Tekniske installasjoner > Avløpsrør [Gå til side](#)

Sammendrag av boligens tilstand

 Tekniske installasjoner > Ventilasjon	Gå til side
 Tomteforhold > Fuktsikring og drenering	Gå til side
 Tomteforhold > Grunnmur og fundamenter	Gå til side
 Tomteforhold > Utvendige avløpsledninger	Gå til side
 Våtrom > Kjeller > Vaskekjeller > Overflater Gulv	Gå til side
 Våtrom > Kjeller > Vaskekjeller > Sluk, membran og tettesjikt	Gå til side
 Våtrom > Kjeller > Vaskekjeller > Ventilasjon	Gå til side

HELSE, MILJØ OG SIKKERHET

Forhold som åpenbart kan medføre fare for helse, miljø og sikkerhet

-  Åpninger i rekkverk på balkong eller terrasse er ikke i henhold til krav i dagens forskrifter. [Gå til side](#)
-  Åpninger mellom trinn i innvendig trapp er større enn dagens forskriftskrav.
-  Det er ikke foretatt radonmålinger, og bygget er heller ikke utført med radonsperre.
-  Det er ikke montert rekkverk på innvendig trapp.
-  Det er mangler/skader på røykvarslerutstyr ihht gjeldende forskrift om brannforebygging.
-  Det mangler håndløper på vegg i det innvendige trappeløpet.
-  Rekkverket på balkong eller terrasse er for lavt i forhold til dagens krav.

Tilstandsrapport

TOMANNSBOLIG



Byggeår

1973

Anvendelse

Standard

Normal standard på bygget ut ifra alder/konstruksjon - jamfør beskrivelse under konstruksjoner.

Vedlikehold

Bygget er jevnlig vedlikeholdt.

Tilbygg / modernisering

2023	Tilbygg	2 Soverom
------	---------	-----------

Kommentar

UTVENDIG

📍 TG 2 Takteking

Punktet må sees i sammenheng med Takkonstruksjon/Loft

Beskrivelse

Taket er tekking med asfaltbelegg, ukjent alder på tekkingen.

Bemerkes om at tekking er besiktiget fra bakkenivå med de begrensninger dette medfører.

Siden taket (takkonstruksjon, takteking og skorstein) kun er observert fra bakkenivå, er vurderingen begrenset av dette. Det er ikke sikkerhetsmessig forsvarlig å bevege seg ut på taket. Selv om det ikke er avdekket skader under befaringen, betyr ikke dette at det ikke foreligger skader som en besiktigelse på taket kan avdekke.

Vær oppmerksom på denne risikoen. En undersøkelse av taket kan utføres av en fagperson under tilstrekkelige sikkerhetsforhold.

Vurdering av avvik:

- Det er avvik:

Ukjent restlevetid på tekkingen med de begrensninger dette medfører. Når takteking og undertak begynner å bli gamle, øker risikoen for lekkasjer, noe som kan føre til omfattende og kostbare reparasjoner av underliggende konstruksjoner dersom en ikke foretar tiltak på konstruksjonene før dette oppstår. Registrert råte i undertak ved takutstikk.

Konsekvens/tiltak

- Tiltak:

Lokal utbedring iht registrerte avvik og løpende kontroll mtp ukjent restlevetid.

Tilstandsrapport



Taktekking - Tilbygg

Punktet må sees i sammenheng med Takkonstruksjon/Loft

Beskrivelse

Taket er tekket med asfaltbelegg, opplyst fra 2023.

Årstall: 2023

Kilde: Eier

Nedløp og beslag

Beskrivelse

Takrenner og nedløp er av metall. Intekket pipebeslag over tak.
Tak, renner, nedløpsrør og takbeslag, er vurdert fra bakkenivå.
Eventuelle lekkasjer på renner er ikke undersøkt.

Vurdering av avvik:

- Mer enn halvparten av forventet brukstid er passert på renner/nedløp/beslag.

Registrert rust på renner.

Konsekvens/tiltak

- Overvåk tilstanden jevnlig. For å få tilstandsgrad 0 eller 1 må beslag/renner/nedløp skiftes ut, men tidspunktet for når dette er nødvendig er vanskelig å si noe om.



Nedløp og beslag - Tilbygg

Beskrivelse

Takrenner og nedløp er av metall.
Eventuelle lekkasjer på renner er ikke undersøkt.

Årstall: 2023

Kilde: Eier

Veggkonstruksjon

Tilstandsrapport

Beskrivelse

Veggene har bindingsverkskonstruksjon fra byggeår. Fasade/kledning har stående bordkledning.

Vurdering av avvik:

- Det er ingen eller liten lufting i nedre kant av kledning mot grunnmur.

Ikke krysslektet bak kledning, normal byggeskikk da denne boligen ble satt opp. Det vil bli noe luftsirkulasjon inn mellom på og underbord.

Utvendige omramningsbord er satt helt ned på beslag rundt vinduer, reduserer levetiden.

Registrert fuktopptrekk i enkelte hjørnebord.

Evt. trekk/ uttetheter i konstruksjonen er vanskelig å oppdage ved en befaring som i all hovedsak begrenses til visuell kontroll.

Konsekvens/tiltak

- Uten tilstrekkelig lufting bak bordkledningen kan fuktighet som trenger inn bak bordene eller gjennom veggen innenfra ikke tørke opp. Dette skaper ideelle forhold for råtesopp og muggvekst.

Løpende vedlikehold.

TE 0 Veggkonstruksjon - Tilbygg

Beskrivelse

Veggene har bindingsverkskonstruksjon fra byggeår. Fasade/kledning har stående bordkledning.

Årstall: 2023

Kilde: Eier

TE IU Takkonstruksjon/Loft

Punktet må sees i sammenheng med Taktekking

Beskrivelse

Takkonstruksjonen er en lukket konstruksjon, uten muligheter for nærmere kontroll. Bærende konstruksjoner, samt oppbygging av isolering og lufting er ikke kjent. Eventuell feil oppbygging av konstruksjonen kan medføre kondens og fuktproblemer.

Vurdering av avvik:

- Hele takkonstruksjonen er gjenbygget. Det er ingen mulighet til vurdering utover alder og observasjoner fra underliggende etg.

Konsekvens/tiltak

- Innhent dokumentasjon, om mulig.

TE 1 Vinduer

Beskrivelse

Vinduer er i all hovedsak en kombinasjon av åpningsvinduer og fastkarm, med 2-lags isolerglass stemplet i perioden 2005 - 2020. Det ble ikke registrert punkterte vinduer på befaringdagen. Det gjøres oppmerksom på at punkterte vinduer tidvis kan være svært vanskelig å avdekke og at punktering er påregnelig som følge av aldringsslitasje.

Alder på enkelte vinduer ligger på 21 år, det må påregnes vedlikehold som følge av dette i tiden fremover.

TE 2 Vinduer - 2

Beskrivelse

Boligens eldre vinduer er ett fastkarmsvindu med 2-lags isolerglass på stue og vinduer av koblaglass i kjeller.

Vurdering av avvik:

- Det er avvik:

Vinduene har passert halvparten av forventet levetid.

Eldre vinduer og innsettsdetaljer øker faren for skjulte skader som følge vanninntrengning over tid i tilstøt Det ble ikke registrert punkterte vinduer på befaringdagen. Det gjøres oppmerksom på at punkterte vinduer tidvis kan være svært vanskelig å avdekke og at punktering er påregnelig som følge av aldringsslitasje. ende konstruksjoner. Dette lar seg som oftest ikke oppdage uten inngrep.

Kjøper gjøres oppmerksom på dette.

Konsekvens/tiltak

Tilstandsrapport

- Tiltak:
Løpende observasjoner og fortløpende vedlikehold.

TG 1 Dører

Beskrivelse

Utadslående ytterdør fra entré, døren har integrert 3-lags glass i et smalt felt. Glass datostemplet 2012.
Utadslående balkongdør fra soverom 1. Etg, med 2-lags isolerglass i høy brystning. Glass datostemplet 2012.
Utadslående balkongdør fra spisestue 2.Etg, med 2-lags isolerglass i høy brystning. Glass datostemplet 2020.

TG 2 Dører - 2

Beskrivelse

Utadslående balkongdør av eldre dato fra stue 2. Etg, med 2-lags isolerglass i lav brystning.

Vurdering av avvik:

- Det er avvik:

Oppfliset finér i utvendig brystning på balkongdør, antydning til finerslipp. Låsemekanisme har behov for utbedringer, døren er vanskelig å få i lås. Stive pakninger.
Eldre dører og innsetningsdetaljer øker faren for skjulte skader som følge vanninntrengning over tid i tilstøtende konstruksjoner. Dette lar seg som oftest ikke oppdage uten inngrep.
Kjøper gjøres oppmerksom på dette.

Konsekvens/tiltak

- Tiltak:

Løpende vedlikehold og lokale utbedringer.



TG 2 Balkonger, terrasser og rom under balkonger

Beskrivelse

Altan ut fra stue 2.Etg fundamentert med støpte pilarer, oppbygd med et trebjelkelag og spaltegulv av terrassebord.
Rekkverk av trevirke og glass.

Terrasse ut fra spisestue 2.Etg med paltegulv av terrassebord og rekkverk av trevirke og glass.

Altan ut fra soverom 1.Etg fundamentert med støpte pilarer og trestolper, oppbygd med et trebjelkelag og spaltegulv av terrassebord.
Rekkverk av trevirke.
Treplating og med spaltegulv av terrassebord lagt på avrettet nedenfor denne. Levegger i tre etablert mot hage og nabo.

Malt betongtrapp til hovedinngang.

Vurdering av avvik:

- Det er avvik:

Registrert værslitasjer med avskallinger på terrassebord.

Konsekvens/tiltak

- Tiltak:

Tilstandsrapport

Løpende vedlikehold.



INNVENDIG

1 TG 1 Overflater

Beskrivelse

Gulv: Laminat.

Vegger: Panel, tapet, malte glatte plater og mdf plater.

Himlinger: Hvite himlingsplater.

Til orientering:

Befaringen er avholdt ved møblert bolig, det er utført tilfeldig kontroll med flytting av matter/ potteplanter etc.

Fullstendig kontroll av overflater er ikke utført iht. de begrensninger med møbler og inventar utgjør ved en slik befaring.

Kjøper gjøres oppmerksom på dette og at skjulte skader/ mangler kan forekomme.

1 TG 2 Etasjeskille/gulv mot grunn

Beskrivelse

Etasjeskiller er av trebjelkelag.

Vurdering av avvik:

- Det er målt høydeforskjell på mellom 15-30 mm gjennom hele rommet. Tilstandsgrad 2 gis med bakgrunn i standardens krav til godkjente måleavvik.

Tilfeldig kontroll av horisontalplanet på gulv i 2.etasje viser et avvik på 20mm.

Lokale skjevheter og ujevnheter er registrert.

Bemerkes om at det er utført tilfeldige målinger i ulike rom, dette medfører at avvik utover målinger kan forekomme.

Konsekvens/tiltak

- For å få tilstandsgrad 0 eller 1 må høydeforskjeller rettes opp. Det vil imidlertid sjelden være økonomisk rasjonelt som et enkeltstående tiltak i en bolig som dette. Dersom boligen en gang skal renoveres, kan man vurdere slike tiltak.

1 TG 2 Pipe og ildsted

Beskrivelse

Boligen har en teglsteinspipe.

Sotluke er plassert i vaskekjeller.

Boligen har installert en vedovn på stue 2.Etg.

Vurdering av avvik:

- Mer enn halvparten av forventet brukstid er passert på pipe.

Flis under ovn går ikke langt nok ut på gulv fra ovnsdør. (under 30cm).

Konsekvens/tiltak

- Tidspunkt for piperehabilitering nærmer seg.

Større avstand må lages.

Tilstandsrapport

TG 2 Rom Under Terreng

Punktet må sees i sammenheng med 'Drenering'

Beskrivelse

Grunnmur av betong, vegger er i hovedsak dekket med tapet, malt strie og pålimte plater på betongvegger.

Støpte gulv, overlagt med plastfliser.

Det er registrert oppforet gulv i trimrom.

Ukjent oppbygging under oppføring og valgt oppbyggingsmetode eller tilstand er ikke kjent.

Hulltaking er ikke foretatt da det ikke er fysisk mulig pga tilliggende konstruksjoner.

Vurdering av avvik:

- Det er avvik:

Registrert saltutslag på vegger og gulv, ved søk med kapasitiv fuktindikator ble det registrert forhøyede fuktverdier på fritt eksponerte murvegger og gulv. På den tiden huset ble bygd, var det ikke vanlig med fuksikring mot grunnen. Jordfukt vil derfor trenge inn.

Oppforet gulv er erfaringsmessig en risikokonstruksjon, ofte beheftet med skjulte skader.

Utslag ved fultsøk.

Med en risikokonstruksjon menes at selv om det visuelt og eventuelt med bruk av enklere former for fuksøkerinstrumenter / fuktindikasjonsinstrumenter ikke er synlige skader, kan konstruksjonen eller omkringliggende områder likevel være påført skader.

Årsaken er at det er svært små marginer for at skader oppstår.

Tilstandsgrad settes ihht. bemerkede forhold og risikokonstruksjon.

Konsekvens/tiltak

- Tiltak:

Saltutslag og fuktmålinger kan tyde på lekkasjer gjennom kapillærbrytende sjikt på utsiden av veggen. Manglende fuksikring eller gjengrodde dremsmasser og tett dremsledning kan gi fukskader på store deler av veggen. Symptomer er saltutslag, avskalling og blærer på nedre delen av veggen. Fukskader nederst på veggen kan også skyldes kapillærtransport av fukt gjennom fundament som står i kontakt med fuktig byggegrunn.



TG 2 Kryp Kjeller

Beskrivelse

Kryp kjeller med tilkomst via vindu i vaskekjeller.

Kryp kjelleren har ett kammer, ventilert med ventiler i grunnmur.

Stubbloft av asfaltplater.

Ingen negative verdier ved piggmåling i stubbloft.

Årstall: 2023

Kilde: Eier

Vurdering av avvik:

- Det er manglende fuksperre på bakken.

Konsekvens/tiltak

- Fuksperre på bakken bør etableres.

Ref. Selgers opplysninger: Fuksperre vil bli etablert i løpet av uke 19 2026.

Tilstandsrapport



TG 2 Innvendige trapper

Beskrivelse

Innvendig trapp mellom kjeller og 1.etasje er en svingtrapp i treverk.
Lukkede stustrinn.
Inntrinn belagt med laminat, forøvrig malt trevirke.

Innvendig trapp mellom 1.etasje og 2.etasje er en svingtrapp i treverk.
Lukkede stustrinn.
Inntrinn belagt med teppegulv, forøvrig malt trevirke.

Vurdering av avvik:

- Det er avvik:

Trapp til kjeller er nokså bratt med liten trinndybde.

Konsekvens/tiltak

- Tiltak:

Oppmerksomhet ved bruk.

TG 1 Innvendige dører

Beskrivelse

Innvendige dører er i all hovedsak fra byggeåret, av profilerte finerdører.
Nyere formpressede dører i hvit utførelse på tilbygde soverom.
Registrert noe slarke i enkelte dørhåndtak, dør til ett soverom tar i terskel og har behov for justering.

VÅTROM

1.ETASJE > BAD

TG 3 Generell

Beskrivelse

Badet i 1.etasje fra 1991. Modernisert i 2024 med dekorfliser på de fleste vegger.
Rommet har gulv med gulvvarme.
Gulv og vegger er belagt med flis , og himling har hvite himlingsplater.
Innredet med servantinnredning, gulvmontert WC, dusjhjørne med skyvedører og tett bunnramme.
Mekanisk avtrekk, ingen tilluft.
Plastsluk i gulv.

Vurdering av avvik:

- Våtrommet må oppgraderes for å tåle normal bruk etter dagens krav.

Registrert motfall fra sluk, utslag ved fuktsøk på vegg i dusjsonen, riss i flisfuger, oppsprekking i silikon i overgangen gulv/vegg, lekkasje fra rør til toalett.
En må forvente generell oppgradering av våtrommets tettesjikt/membran for at våtrommet skal tåle en normal bruk etter dagens krav (tett våtsone). En samlet TG 3 for rommet er satt med bakgrunn i alder og manglende tetthet i våtsone på rommet.

Konsekvens/tiltak

- Våtrommet må totalrenoveres. Alle forhold med tettesjikt, våtsone, sluk m.m. må dokumenteres.

Tilstandsrapport

- Manglende oppgradering av våtrommet medfører høy risiko for at konstruksjonene ikke vil tåle vanlig bruk av vann eller lekkasjer. Dette kan føre til fuktskader på tilstøtende konstruksjoner.

Kostnadsestimat: 200 000 - 500 000



1. ETASJE > BAD

TG 0 Tilliggende konstruksjoner våtrom

Beskrivelse

Hulltaking er foretatt uten å påvise unormale forhold. Hulltaking er foretatt fra trimrom i kjeller.



KJELLER > VASKEKJELLER

Generell

Beskrivelse

Vaskekjeller fra byggeår.
Rommet har gulv uten gulvvarme, ingen oppvarming forøvrig
Gulv og vegger har malt betong, og himling har panel.
Innredet med gulvmontert WC, skyllekar og opplegg for vaskemaskin.
Naturlig avtrekk, ingen tilluft.
Plastsluk i gulv.



Tilstandsrapport

KJELLER > VASKEKJELLER

1 TG 1 Overflater vegger og himling

Beskrivelse

Veggene har pusset og malt mur. Himling har malt panel.

KJELLER > VASKEKJELLER

1 TG 2 Overflater Gulv

Beskrivelse

Gulvet har malt/behandlet betong. Det er målt fall til sluk, overrenningshøyde ved terskel er OK.

Vurdering av avvik:

- Det er avvik:

Registrert negative utslag ved søk med kapasitiv fuktmåler. Noe avskallinger i maling rundt sluk.

Konsekvens/tiltak

- Tiltak:

Fukt i gulv skyldes sannsynlig kapillærsug (fuktopptrekk) fra grunn. Dette på grunn av manglende fuktsikring mot grunn, noe som ikke ble vanlig før ca. 1980, samt manglende / sviktende fuktsikring og drenering rundt boligen.



KJELLER > VASKEKJELLER

1 TG 2 Sluk, membran og tettesjikt

Beskrivelse

Det er plastsluk og synlig epoxy som tettesjikt.

Vurdering av avvik:

- Mer enn halvparten av forventet brukstid er passert på slukløsningen.

Registrert rust på skruer i sluket.

Konsekvens/tiltak

- Sluket må sjekkes og rengjøres jevnlig.
- Overvåk tilstanden jevnlig. For å få tilstandsgrad 0 eller 1 må slukløsningen skiftes ut og sannsynligvis må også membransjiktet skiftes/utbedres. Det er imidlertid vanskelig å si noe om tidspunktet for når dette er nødvendig.

Tilstandsrapport



KJELLER > VASKEKJELLER

! TG 1 Sanitærutstyr og innredning

Beskrivelse

Rommet har gulvmontert WC, skyllekar og opplegg for vaskemaskin.

KJELLER > VASKEKJELLER

! TG 2 Ventilasjon

Beskrivelse

Det er naturlig ventilering.

Vurdering av avvik:

- Rommet har kun naturlig ventilasjon.
- Våtrommet mangler tilluftsventilering, f.eks. spalte/ventil ved dør.

Konsekvens/tiltak

- Det bør etableres tilfredsstillende tilluft til våtrom f.eks. luftespalte ved dør e.l.
- Over tid kan manglende tilluftsventilering resultere i mugg- og soppdannelse, spesielt på steder som ikke får god nok luftgjennomstrømming.

KJELLER > VASKEKJELLER

! TG IU Tilliggende konstruksjoner våtrom

Beskrivelse

Hulltaking er ikke foretatt da det ikke er fysisk mulig pga tilliggende konstruksjoner.

KJØKKEN

2. ETASJE > KJØKKEN

! TG 1 Overflater og innredning

Beskrivelse

Kjøkken i etasje er opplyst fra 2005.
Kjøkkeninnredning med folierte skrog og glatte fronter.
Benkeplater med vask og integrert koketopp.
Integrert stekeovn, avsatt plass og opplegg for oppvaskmaskin og et kjøleskap.
Hvitevarer er ikke funksjonstestet og omfattes ikke av tilstandsvurdering.
Kjøkkenet har normale bruksslitasjer med hensyn til alder.

Årstall: 2005

Kilde: Tidligere salgspgaver

2. ETASJE > KJØKKEN

Tilstandsrapport

TG 1 Avtrekk

Beskrivelse

Mekanisk avtrekk over kokeplass.
Enkel test med papirark viser avtrekk fra vifte.

TEKNISKE INSTALLASJONER

TG 2 Vannledninger

Beskrivelse

Synlig del av vanninntak i kjeller, synlige innvendige vannledninger i kobber.
Innvendig stoppekran og vannmåler er plassert på inntaket. Bemerket om at rør i all hovedsak ligger skjult inne i konstruksjoner og ikke er besiktiget utover enkel funksjonstesting.

Vurdering av avvik:

- Vurdering er basert på alder. Tilstandsgrad 2 gis med bakgrunn i at mer enn halvparten av forventet brukstid for skjulte røranlegg er passert. Det er nå ingen symptomer på funksjonssvekkelse, men vær oppmerksom på at dette er en risikokonstruksjon.

Konsekvens/tiltak

- Det er ikke behov for utbedringstiltak siden anlegget fungerer i dag, men ut ifra alder kan skader plutselig oppstå på eldre anlegg.



TG 2 Avløpsrør

Beskrivelse

Det er avløpsrør av plast. Bemerket om at avløpsrør i all hovedsak ligger skjult inne i vegger/ gulv og ikke er besiktiget utover enkel funksjonstesting.

Vurdering av avvik:

- Vurdering er basert på alder. Tilstandsgrad 2 gis med bakgrunn i at mer enn halvparten av forventet brukstid for skjulte røranlegg er passert. Det er nå ingen symptomer på funksjonssvekkelse, men vær oppmerksom på at dette er en risikokonstruksjon.

Konsekvens/tiltak

- Det er ikke behov for utbedringstiltak siden anlegget fungerer i dag, men ut ifra alder kan skader plutselig oppstå på eldre anlegg.



TG 2 Ventilasjon

Tilstandsrapport

Beskrivelse

Boligen har naturlig ventilasjon.

Vurdering av avvik:

- Det er påvist mangelfull ventilasjon på ett eller flere rom i boligen.

Manglende ventilasjon på tilbygde soverom.

Konsekvens/tiltak

- Det bør etableres veggventiler/vindusventiler i alle oppholdsrom som ikke har det.

TG 1 Varmesentral

Beskrivelse

Det er installert varmepumpe i trappeoppgang til 2.Etg.
Siste service utført i 2024.

Årstall: 2021

Kilde: Produksjonsår på produkt



TG 1 Varmtvannstank

Beskrivelse

Varmtvannsbereder er plassert i vaskekjeller, denne rommer 194 liter og er fra 2015.

Årstall: 2015

Kilde: Produksjonsår på produkt



Elektrisk anlegg

Tilstandsrapport

Dette er en forenklet kontroll begrenset til de spørsmål og undersøkelser som forskrift til avhendingslova (tryggere bolighandel) § 2-18 inneholder. Dette kan ikke sammenlignes med en kontroll utført av offentlig myndighet (Det lokale eltilsyn) eller registrert elektrovirksomhet, og en bygningssakkyndig har verken kompetanse eller lov til å foreta en slik kontroll.

Tilstanden er vurdert ut fra den forenklete og begrensede kontrollen som forskriften inneholder. El-anlegget kan ha feil og mangler som en slik forenklet undersøkelse ikke vil avdekke. Vær derfor oppmerksom på denne risikoen, og søk videre veiledning eller få en fullstendig kontroll utført av registrert elektrovirksomhet.

Beskrivelse

Sikringssskap er plassert i entré.

Skapet inneholder automatsikringer og måler.

1. Foreligger det eltilsynsrapport de siste 5 år, og det er ikke foretatt arbeid på anlegget etter denne, utenom retting av eventuelle avvik i eltilsynsrapport (dvs en el-tilsynsrapport uten avvik)?

Nei

Spørsmål til eier

2. Er alle elektriske arbeider/anlegg i boligen utført av en registrert elektroinstallasjonsvirksomhet?

Ukjent

3. Er det elektriske anlegget utført eller er det foretatt tilleggsarbeider på det elektriske anlegget etter 1.1.1999?

Ja

Eksisterer det samsvarserklæring?

Ukjent

4. Foreligger det kontrollrapport fra offentlig myndighet – Det Lokale Eltilsyn (DLE) eller eventuelt andre tilsvarende kontrollinstanser med avvik som ikke er utbedret eller kontrollen er over 5 år?

Nei

5. Forekommer det ofte at sikringene løses ut?

Nei

6. Har det vært brann, branntilløp eller varmgang (for eksempel termiske skader på deksler, kontaktpunkter eller lignende) i boligens elektriske anlegg?

Nei

Generelt om anlegget

7. Er det tegn til at det har vært termiske skader (tegn på varmgang) på kabler, brytere, downlights, stikkontakter og elektrisk utstyr? Sjekk samtidig tilstanden på elektrisk tilkobling av varmtvannsbereder, jamfør eget punkt under varmtvannstank

Nei

8. Er der synlig defekter på kabler eller er disse ikke tilstrekkelig festet?

Ja

Inntak og sikringssskap

9. Er det tegn på at kabelinnføringer og hull i inntak og sikringssskap ikke er tette, så langt dette er mulig å sjekke uten å fjerne kapslinger?

Nei

10. Finnes det kursfortegnelse, og er den i samsvar med antall sikringer?

Ja

11. Foreta en helhetsvurdering av det elektriske anlegget, dets alder, allmenne tilstand og fare for liv og helse. Bør det elektriske anlegget ha en utvidet el-kontroll?

Ja Registrert løs ledning i himling på bod i kjeller, det er uvisst om det står strøm på ledningen.

Generell kommentar

Bemerkede forhold og alder på anlegget tilsier at en utvidet El- kontroll anbefales. dette for og kartlegge anleggets fullstendige tilstand.

Tilstandsrapport



TOMTEFORHOLD

Byggegrunn

Beskrivelse

Det er ukjent byggegrunn.

TG 2 Fuktsikring og drenering

Punktet må sees i sammenheng 'Rom under terreng'

Beskrivelse

Det foreligger ingen informasjon om fuktsikring/ drenering rundt boligen. Av naturlig årsaker er kontroll av drenering og drenerende masser begrenset. Om det er lagt drenering, eventuelt type materiale i drenering er ikke kjent, dette gjelder også drenerende masser. Det er ikke observert bruk av grunnmursplast.

Vurdering av avvik:

- Mer enn halvparten av forventet levetid på drenering er overskredet.

Det ble registrert symptomer på sviktende / mangelfull funksjon på fuktsikring og drenering rundt boligen. Med bakgrunn i registrerte forhold på innsiden av fritt eksponerte grunnmur med missfarging, saltutslag og forhøyede verdier ved fuktsøk på befaringdagen, indikerer dette på fuktvandring i grunnmuren.

Konsekvens/tiltak

- Overvåk tilstanden jevnlig. For å få tilstandsgrad 0 eller 1 må dreneringen skiftes ut, men tidspunktet for når dette er nødvendig er vanskelig å si noe om. Bruken av underetg/kjeller vil og være avgjørende.

TG 2 Grunnmur og fundamenter

Beskrivelse

Grunnmur av plasstøpt betong. Det er registrert bruk av innvendig treullsementplater på grunnmur.

Vurdering av avvik:

- Det er avvik:

Iht tidligere registrerte forhold er det indikasjoner på fuktvandring i grunnmuren. Grunnmuren har oppnådd en alder på 53 år. Normal tid for utbedring og vedlikehold av betongmur er 20-60 år.

Konsekvens/tiltak

- Tiltak:
Fortløpende observasjoner og vedlikehold av grunnmur.

TG 0 Terrengforhold

Beskrivelse

Terrengforholdene rundt boligen er flate.

Tilstandsrapport

Utvendige avløpsledninger

Beskrivelse

Det er ikke foretatt kamerakontroll eller lignende, av bunnledninger (ledningsanlegg under bolig), eller utvendig ledningsanlegg, og materialbruk og tilstand er derfor ikke kjent. Det gjøres oppmerksom på at huseier, ved offentlig vann- og avløpstilkobling, selv har ansvar for drift og vedlikehold av ledningsanlegg fra husvegg og frem t.o.m. an boring på offentlig ledning.

Vurdering av avvik:

- Mer enn halvparten av forventet brukstid er passert på utvendige avløpsledninger.

Konsekvens/tiltak

- Det er ikke behov for utbedringstiltak siden anlegget fungerer i dag, men ut ifra alder kan skader plutselig oppstå på eldre anlegg.

Utvendige vannledninger

Beskrivelse

Iht til tidligere salgsoppgave er det etablert ny vannledning inn til boligen i 2008. Det er ikke foretatt kamerakontroll eller lignende, av bunnledninger (ledningsanlegg under bolig), eller utvendig ledningsanlegg, og materialbruk og tilstand er derfor ikke kjent. Det gjøres oppmerksom på at huseier, ved offentlig vann- og avløpstilkobling, selv har ansvar for drift og vedlikehold av ledningsanlegg fra husvegg og frem t.o.m. an boring på offentlig ledning.

Årstall: 2008

Kilde: Tidligere salgsoppgaver

FORHOLD SOM ÅPENBART KAN MEDFØRE FARE FOR HELSE, MILJØ OG SIKKERHET

Dette punktet inneholder tydelige og lett synlige forhold ved boligen som åpenbart kan påvirke helse, miljø og sikkerhet, og som bygnings sakkyndige har oppdaget. Terskelen for hva som anses som åpenbart er høy, og det utføres ikke undersøkelser med sikte på å avdekke slike forhold. Punktet omfatter ikke skjulte eller ikke-synlige forhold, tekniske vurderinger eller forhold som krever spesialundersøkelser. Forhold vurderes etter byggeteknisk forskrift på befaringstidpunktet. Røykvarslere og håndholdt brannslukningsutstyr vurderes etter gjeldende forskrift om brannforebygging.



Helse, miljø og sikkerhet

Vurdering av avvik:

- Åpninger i rekkverk på balkong eller terrasse er ikke i henhold til krav i dagens forskrifter.
- Åpninger mellom trinn i innvendig trapp er større enn dagens forskriftskrav.
- Det er ikke foretatt radonmålinger, og bygget er heller ikke utført med radonsperre.
- Det er ikke montert rekkverk på innvendig trapp.
- Det er mangler/skader på røykvarslerutstyr ihht gjeldende forskrift om brannforebygging.
- Det mangler håndløper på vegg i det innvendige trappeløpet.
- Rekkverket på balkong eller terrasse er for lavt i forhold til dagens krav.

Eiendommen ligger i et Aktsomhetsområde for kvikkleireskred ihht. NVE sitt kartdatablad. Ingen strakstiltak nødvendig. For videre info se NVE sitt kartdatablad.

Ref. Selgers opplysninger: Røykvarslere vil bli montert før salg.

Konsekvens/tiltak

- Innhent nytt røykvarslerutstyr.
- Åpninger i rekkverk på balkong eller terrasse må endres for å tilfredsstille krav på byggemeldingstidspunktet.
- Det bør gjennomføres radonmålinger.
- Det er ikke krav om utbedring av rekkverkshøyde opp til dagens forskriftskrav.
- Håndløper på innvendig trapp må monteres på vegg for å tilfredsstille krav på byggetidspunktet.
- Rekkverk på innvendig trapp må monteres for å lukke avviket.

Arealer, byggetegninger og brannceller

Standard gjeldende fra 01.01.2024

Arealmålinger og arealoppsett er basert på Norsk standard 3940:2023 Areal- og volum-beregninger av bygninger. Arealet gjelder for tidspunktet da boligen ble målt

Hva er måleverdig areal?

Arealet i rommet må ha minst 1,90 m fri høyde over gulvet og minst bredde på 0,60 m. Et loft med skråtak vil for eksempel bare få registrert målbart areal der høyden er minst 1,90 m og bredden minst 0,60 m. Rommet må ha dør eller luke, og gangbart gulv.

Hva er bruksareal?

$$\text{BRA} = \text{BRA-i} + \text{BRA-e} + \text{BRA-b}$$

Bruksarealet for bygningen er bruttoarealet minus arealet som opptas av yttervegger.

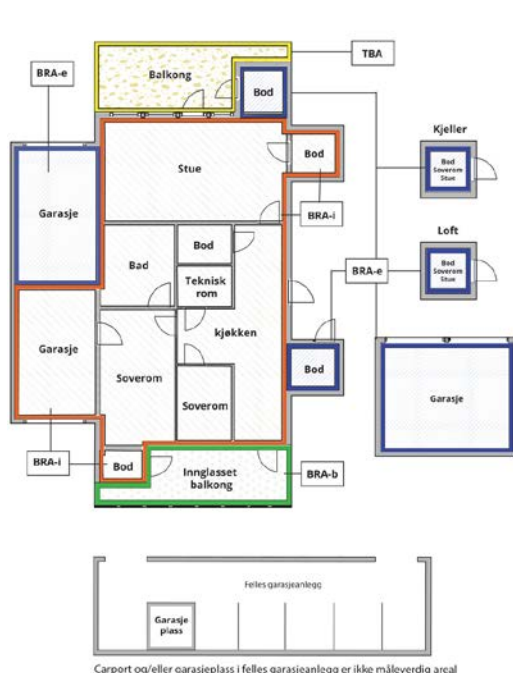

Carpport og/eller garasjeplass i felles garasjeanlegg er ikke måleverdig areal

Internt bruksareal (BRA-i)	Arealet innenfor boenheten(e)
Eksternt bruksareal (BRA-e)	Arealet av alle rom utenfor boenheten(e) og som tilhører denne, slik som for eksempel bod
Innglasset balkong mv (BRA-b)	Arealet av innglasset balkong, veranda eller altan når denne er tilknyttet boenheten(e)
Terrasse- og balkongareal (TBA)	Arealet av terrasser, åpne balkonger og åpen altan tilknyttet boenheten(e)
Gulvareal (GUA)	Er sum av BRA (bruksareal) og ALH (areal med lav takhøyde). Areal med lav takhøyde (ALH) er ikke måleverdig areal, som skyldes skråtak og lav himlingshøyde. GUA kan opplyses i markedsføring der det er aktuelt for den konkrete boligen og kun sammen med BRA-i, for eksempel der gulvflaten har en verdi og har funksjon ved møblering og bruk av rommene. Ikke innredet areal som kaldloft, måles og oppgis normalt ikke.

Arealet kan ikke alltid fastsettes nøyaktig

Areal kan være komplisert eller umulig å måle opp nøyaktig fordi det er vanskelig å fastslå tykkelsen på innervegger, skjevheter i og utforming av bygningskonstruksjoner som karnapp, buer og vinkler som ikke er rette, åpne rom over flere etasjer og så videre.

Eiendommens markedsverdi kan ikke baseres på en matematisk beregning basert på antall kvadratmeter opplyst i rapporten. Opplysninger om areal kan altså ikke alene benyttes for å beregne eiendommens verdi.

Den bygningsakkyndige kan avdekke eventuelle bruksendringer og avvik i branncelleinndeling

Den bygningsakkyndige ser på byggetegninger hvis de er tilgjengelige og dette er en del av oppdraget, og vurderer bruken av boligen opp mot tegningene. Hvis den bygningsakkyndige avdekker at en bolig ikke ser ut til å være delt opp i brannceller etter kravene i byggeteknisk forskrift på befaringstidspunktet, skal det opplyses om dette.

Reglene om bruksendring og brannceller kan være kompliserte. Søk videre faglige råd om rapporten ikke gir deg svar. Den bygningsakkyndige kan ikke vurdere og svare på alle spørsmål, og kan heller ikke vite om kommunen kan gi unntak for kravene som gjelder. [Vil du vite mer?](#)

Om brannceller

En branncelle er hele eller avgrensede deler av en bygning hvor en brann fritt kan utvikle seg uten at den kan spre seg til andre bygninger eller andre deler av bygningen i løpet av en fastsatt tid.

Om bruksendring

Bruksendring er å endre bruken av et rom fra en tillatt bruk til en annen. Dette kan kreve søknad og tillatelse, for eksempel hvis du endrer et rom fra bod til soverom eller arbeidsrom, eller hvis du endrer en bolig til to separate boliger.

Rom for varig opphold har krav til takhøyde, romstørrelse, rømningsvei og lysforhold som må være oppfylt. Du kan søke kommunen om unntak for kravene, men kan ikke regne med å få unntak for krav som går på helse og sikkerhet, for eksempel krav til rømningsvei.

Bruksendring som krever godkjenning, og som ikke er søkt bruksendret, er ulovlig. Kommunen kan etter plan- og bygningsloven kapittel 32 forfølge overtredelser. Kommunen kan pålegge deg å avslutte den ulovlige bruken, eventuelt å rette eller tilbakeføre rommet til godkjent bruk.

Arealer

Tomannsbolig

Etasje	Bruksareal BRA m ²			SUM	Terrasse- og balkongareal (TBA)
	Internt bruksareal (BRA-i)	Eksternt bruksareal (BRA-e)	Innglasset balkong (BRA-b)		
2.Etasje	53			53	31
1.Etasje	73			73	22
Kjeller	46			46	
SUM	172				53
SUM BRA	172				

Romfordeling

Etasje	Internt bruksareal (BRA-i)	Eksternt bruksareal (BRA-e)	Innglasset balkong (BRA-b)
2.Etasje	Kjøkken, stue, spisestue		
1.Etasje	Gang, soverom, soverom 2, soverom 3, bad, entré		
Kjeller	Vaskekjeller, bod, bod 2, bod 3, gang		

Lovlighet

Byggetegninger

Det foreligger godkjente og byggemeldte tegninger, men det er avvik fra disse.

Kommentar: Tilsendte tegninger fra Verdal kommune er kopiert fra nabohus i samme rekke og samsvarer derfor ikke i detalj med virkelig planløsning.

Rombenevnelser er ikke ført opp på tegninger.

Tegninger for tilbygget del med soverom samsvarer med dagens bruk.

Nyere håndverkstjenester

Er det ifølge eier utført håndverkstjenester på boligen siste 5 år?

Ja Nei

Kommentar: Se egenerklæring for videre info.

Utvendig bod

Etasje	Bruksareal BRA m ²			SUM	Terrasse- og balkongareal (TBA)
	Internt bruksareal (BRA-i)	Eksternt bruksareal (BRA-e)	Innglasset balkong (BRA-b)		
1.Etasje		7		7	
SUM		7			
SUM BRA	7				

Romfordeling

Etasje	Internt bruksareal (BRA-i)	Eksternt bruksareal (BRA-e)	Innglasset balkong (BRA-b)
1.Etasje		Bod	

Lovlighet

Byggetegninger

Det foreligger godkjente og byggemeldte tegninger, som stemmer med dagens bruk

Nyere håndverkstjenester

Er det ifølge eier utført håndverkstjenester på boligen siste 5 år?

Ja Nei

Befarings - og eiendomsopplysninger

Befaring

Dato	Til stede	Rolle
17.4.2026	Tord Minsaas	Takstingeniør

Matrikkeldata

Kommune	gnr.	bnr.	fnr.	snr.	Areal	Kilde	Eieforhold
5038 VERDAL	16	248		0	368.6 m ²	BEREGNET AREAL (Ambita)	Eiet

Adresse

Eventyrvegen 23

Hjemmelshaver

Valgeirsson Håkon Bragi

Eiendomsopplysninger

Beliggenhet

Eiendom beliggende i et etablert boligfelt på Melan i Verdal kommune.
Ca. 2km. til Verdal sentrum med offentlige kontorer, banker, forretninger, jernbane, etc.
Utsikt mot sjøen og omkringliggende bebyggelse.

Bygninger på eiendommen

Utvendig bod



Anvendelse

Byggeår

Kommentar

Bygningen har ukjent byggeår.

Standard

Boden er ikke tilstandsvurdert eller nærmere kontrollert for feil eller mangler.

Vedlikehold

En må påregne kostnader ved vedlikehold og utbedringer.

Beskrivelse

Boden har støpte gulv.

Veggkonstruksjon av trekonstruksjon og er utvendig kledd med stående kledning.

Taket er et pulttak tekket med asfaltpapp.

Vinduer av

Tilkomst via en plassbygd tredør.

Renner, nedløp og beslag av stål.

Bygget er ikke tilstandsvurdert ihht Forskrift til avhendingslova og NS3600. Dette er kun en enkel beskrivelse.

Kilder og vedlegg

Dokumenter

Beskrivelse	Dato	Kommentar	Status	Sider	Vedlagt
Energirapport	20.04.2026		Gjennomgått		Nei
Plantegninger	20.04.2026		Gjennomgått		Nei
Kommunalinformasjon	15.04.2026		Ikke gjennomgått		Nei
Egenerklærings skjema	31.03.2026		Gjennomgått		Nei
Brukstillat./ferdigatt.	15.04.2026		Finnes ikke		Nei
Infoland.no	20.04.2026		Ikke gjennomgått		Nei
Tegninger	20.08.1971		Gjennomgått		Nei

Revisjoner

Versjon	Ny versjon	Kommentar
1	04.05.2026	

For gyldighet på rapporten se forside

Tilstandsrapportens avgrensninger

Forutsetninger

Struktur og referansenivå

Rapporten beskriver avvik, det vil si en tilstand som er dårligere enn referansenivået. Positive sider ved boligen, ut over det som kommer frem av tilstandsgradene, blir normalt ikke fremhevet.

Rapporten baserer seg på krav i forskrift til avhendingslova (tryggere bolighandel). For valg av tilstandsgrad blir NS 3600:2018 (teknisk tilstandsanalyse ved omsetning av bolig) lagt til grunn.

Bygningssakkyndig er ikke ansvarlig for tilbakeholdt eller uriktig informasjon, som har betydning for tilstandsvurderingen.

Presiseringer

Anslag på utbedringskostnader er sjablongmessig, og må ikke forveksles med en konkret vurdering eller tilbud fra entreprenør eller håndverker. Anslaget vil også avhenge av personlige preferanser og markedspris på materialer og tjenesteyter.

Tilstandsrapporten gjelder hovedbygget og tilleggsbygninger som den bygningssakkyndige anser at har nær tilknytning til funksjon som bolig.

Avvik er vurdert mot regler som gjaldt da boligen ble oppført, med mindre annet er spesifisert i forskrift til avhendingslova, eller gjeldende versjon av NS 3600.

Hulltaking ved våtrom, i rom under terreng eller andre bygningsdeler, krever eiers samtykke.

Befaring begrenses til visuelle observasjoner av tilgjengelige flater. Den bygningssakkyndige gjør ikke fysiske inngrep for å avdekke avvik, utover det som er beskrevet i forskrift til avhendingslova. Rapporten gir ingen garanti for at det ikke finnes skjulte feil eller mangler.

Flater som er skjult av snø eller på annen måte utilgjengelig, blir ikke kontrollert. Det blir ikke utført funksjonsprøving av bygningsdeler, med mindre dette kommer frem av forskrift til avhendingslova. Hvis det ikke er sikkerhetsmessig forsvarlig, vil ikke bygningssakkyndig undersøke taket fra utsiden.

Boligens tilbehør, hvite- og brunevarer og annet inventar, blir ikke vurdert. Dette gjelder også integrert tilbehør.

Stikkprøvetakninger er tilfeldig utvalgt, og kan innebære kontroll under overflaten med et spisst redskap eller lignende.

Uttrykk og definisjoner

Referansenivå: Kravet til bygningsdelen eller rommet på søknadstidspunktet.

Tilstand: Byggverkets eller bygningsdelens tekniske, funksjonelle eller estetiske status på et gitt tidspunkt.

Symptom: Forhold som gir indikasjon på hvilken tilstand et byggverk eller en bygningsdel befinner seg i. Benyttes ved beskrivelse av avvik og alder.

Skadegjører: I hovedsak råte, sopp og skadedyr.

Fuktsøk: Overflatesøk med egnet søkeutstyr som fuktindikator eller visuelle observasjoner.

Fuktmåling: Måling av fuktinnhold i materiale eller i bakenforliggende konstruksjon ved bruk av egnet måleutstyr, blant annet hammerelektrode

og pigger.

Hulltaking: Boring av hull for inspeksjon og fuktmåling i risikoutsatte konstruksjoner.

Normal slitasjegrad: Forventet slitasje av materiale i overflaten, basert på enkle, visuelle observasjoner. Kan vurderes sammen med bygningsdelens alder.

Areal

Areal fastsettes etter forskrift til avhendingslova og gjeldende versjon av NS 3940 (areal- og volumberegninger av bygninger).

Et rom kan være i strid med teknisk forskrift og mangle godkjenning hos kommunen for den aktuelle bruken, uten at dette får betydning for om arealet måles og oppgis i tilstandsrapporten. Når arealet måles tas det ikke hensyn til om arealet er lovlig oppført eller om bruken er lovlig, bruksendringer, lysforhold eller andre sikkerhetsmangler.

Rom som ligger utenfor boenheten, som eier har påvist eller opplyst at tilhører boenheten, er oppmålt og inkludert i BRA-e. Det er ikke fremvist dokumentasjon på at rommet tilhører boenheten, med mindre dette er angitt særskilt. Rom utenfor boenheten kan omdisponeres av borettslaget/sameiet, og dette kan påvirke boligens BRA-e.

Opplysninger om areal kan ikke alene benyttes for beregning av markedsverdi.

Personvern

Tilstandsrapporten er utarbeidet som en del av Fremtind Forsikring AS sitt takstkonsept. Fremtind Forsikring AS, iVerdi AS, takstforetaket og andre relevante interessenter benytter personopplysninger fra tilstandsrapporten for analyse- og statistikkformål, utvikling og drift av produkter og tjenester i takstbransjen og boligomsetningen. Fremtind Forsikring AS, iVerdi AS og takstforetaket, følger til enhver tid gjeldende personvernlovgivning.



Adresse

Eventyrvegen 23, 7650 VERDAL

Dato for energimerking

20.04.2026

Merkenummer

Energiattest-2026-284054

Bygningskategori

Småhus

Bygningsnummer

17837990

Gårdsnummer

16

Bruksnummer

248

Seksjonsnummer

—

Bruksenhetsnummer

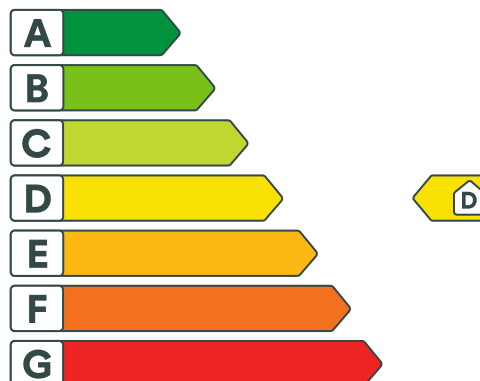
H0101

Energikarakteren

Energikarakteren angir hvor energieffektiv boligen er, inkludert oppvarmingsanlegget. Energikarakteren er beregnet ut fra den typiske energibruken for boligtypen. Beregningene er gjort ut fra normal bruk ved et gjennomsnittlig klima. Det er boligens energimessige standard og ikke bruken som bestemmer energikarakteren. Boligdata i denne attesten er beregnet ut fra opplysninger som er gitt av boligeier. Der opplysninger ikke er oppgitt, brukes typiske standardverdier for den aktuelle bygningstypen.



Boliginformasjon

Byggeår

1973

Bygningstype

Tomannsbolig vertikal delt

Bruksareal

172,0 m²

Oppvarmet bruksareal

172,0 m²

Oppvarmet etasje

2

Bygningsmateriale

Tre

Oppvarming

Elektrisitet, Varmepumpe, Ved

Ventilasjon

Periodisk avtrekk

Energi

Beregnet vektet levert energi i normert klima er et nøkkeltall for å vurdere en bygnings energieffektivitet, der ulike energibærere (strøm, fjernvarme, varmepumpe) vektet ulikt.

Beregnet vektet levert energi i normert klima

Pr. KVM pr. år

217,70 kWh/m²

Beregnet levert energi i lokalt klima

Pr. KVM pr. år

250,31 kWh/m²

Totalt levert pr. år

46 300 kWh



Eventyrvegen 23, 7650 VERDAL



Detaljering

Bygningsform Nei	Vegger Nei
Vindu Nei	Gulv Nei
Takkonstruksjon Nei	Ytterdører Nei
Energibruk Nei	Lekkasjetall Nei
Solceller Nei	



Eventyrvegen 23, 7650 VERDAL



Tiltak

Brukertiltak

Tiltak 1: Vask med fulle maskiner

Fyll opp vaske- og oppvaskmaskinen før bruk. De fleste maskiner bruker like mye energi enten de er fulle eller ikke.

Tiltak 2: Følg med på energibruken i boligen

Gjør det til en vane å følge med energiforbruket. Les av måleren månedlig eller oftere for å være bevisst energibruken. Ca halvparten av boligens energibruk går til oppvarming.

Tiltak 3: Spar strøm på kjøkkenet

Ikke la vannet renne når du vasker opp eller skyller. Bruk kjeler med plan bunn som passer til platen, bruk lokk, kok ikke opp mer vann enn nødvendig og slå ned varmen når det har begynt å koke. Slå av kjøkkenventilatoren når det ikke lenger er behov. Bruk av microbølgeovn til mindre mengder mat er langt mer energisparende enn komfyren. Tin frossenmat i kjøleskapet. Kjøøl - og frys skal avrimes ved behov for å hindre unødvendig energibruk og for høy temperatur inne i skapet / boksen (nye kjølekap har ofte automatisk avriming). Fjern støv på kjøleribber og kompressor på baksiden. Slå av kaffetraker når kaffen er ferdig traktet og bruk termos. Oppvaskmaskinen har innebygde varmelementer for oppvarming av vann og skal kobles til kaldvannet, kobles den til varmtvannet øker energibruken med 20 - 40 % samtidig som enkelte vaske - og skylleprosesser foregår i feil temperatur.

Tiltak 4: Slå av lyset og bruk sparepærer

Slå av lys i rom som ikke er i bruk. Utnytt dagslyset. Bruk sparepærer, spesielt til utelys og rom som er kalde eller bare delvis oppvarmet.

Tiltak 5: Velg hvitevarer med lavt forbruk

Når du skal kjøpe nye hvitevarer så velg et produkt med lavt strømforbruk. Produktene deles inn i energiklasser fra A til G, hvor A er det minst energikrevende. Mange produsenter tilbyr nå varer som går ekstra langt i å være energieffektive. A+ og det enda bedre A++ er merkinger som har kommet for å skille de gode fra de ekstra gode produktene.

Tiltak 6: Bruk varmtvann fornuftig

Bytt til sparedusj hvis du ikke har. For å finne ut om du bør bytte til sparedusj eller allerede har sparedusj kan du ta tiden på fylling av ei vaskebøtte; nye sparedusjer har et forbruk på kun 9 liter per minutt. Ta dusj i stedet for karbad. Skift pakning på dryppende kraner. Dersom varmtvannsberederen har nok kapasitet kan temperaturen i berederen reduseres til 70gr.

Tiltak 7: Redusér innetemperaturen

Ha en moderat innetemperatur, for hver grad temperatursenkning reduseres oppvarmingsbehovet med 5 %. Mennesker er også varmekilder; jo flere gjester – desto større grunn til å dempe varmen. Ha lavere temperatur i rom som brukes sjelden eller bare deler av døgnet. Montér tetningslister rundt trekkfulle vinduer og dører (kan sjekkes ved bruk av myggspiral/røyk eller stearinlys). Sett ikke møbler foran varmeovner, det hindrer varmen i å sirkulere. Trekk for gardiner og persiener om kvelden, det reduserer varmetap gjennom vinduene.

Tiltak 8: Fyr riktig med ved

Bruk tørr ved, god trekk, og legg ikke i for mye av gangen. Fyring i åpen peis er mest for kosens skyld. Hold spjeldet lukket når ovnen/peisen ikke er i bruk.

Tiltak 9: Luft kort og effektivt

Ikke la vinduer stå på gløtt over lengre tid. Luft heller kort og effektivt, da får du raskt skifta lufta i rommet og du unngår nedkjøling av gulv, tak og vegger.

Tiltak 10: Slå el.apparater helt av

Elektriske apparater som har stand-by modus trekker strøm selv når de ikke er i bruk, og må derfor slås helt av.

Tiltak 11: Tiltak utendørs

Monter urbryter (koblingsur) på motorvarmeren slik at den ikke står på mer enn nødvendig. Skift til sparepærer. Sparepærer på 5, 7, 11, 15, og 20 W tilsvarer glødelamper på henholdsvis 25, 40, 60, 75 og 100 W, og de varer dessuten lenger, 8.000-15.000 timer mot 1.000-2.500 timer for glødelamper. Det kan monteres fotocelle på utebelysningen slik at det automatisk går av/på etter dagslyset/mørket. Eller det kan monteres bevegelsessensor slik at lyset kun går på ved bevegelse og slås av automatisk etter forhåndsinnstilt tid. For snøsmelteanlegg som kun er manuelt styrt av/på eller ift. lufttemperatur kan det installeres automatikk slik at snøsmelteanlegget både er temperatur- og nedbørsstyrt dvs. når det registreres nedbør og kulde samtidig.

Bygningsmessige tiltak

Tiltak 12: Montering tetningslister

Luftlekkasjer mellom karm og ramme på vinduer og mellom karm og dørbblad kan reduseres ved montering av tetningslister. Lister i silikon- eller EPDM-gummi gir beste resultat.

Tiltak 13: Randsoneisolering av etasjeskillere

Kald trekk i randsonen av trebjelkelag kan utbedres ved å isolere bjelkelaget i randsonen. Utvendig kan man forsøke å tette vindsperra nederst på utsiden av vegg.

Tiltak 14: Isolering av innervegg mot uoppvarmet rom

Innervegg mot uoppvarmet rom i boligen isoleres.

Tiltak 15: Etterisolering av yttervegg

Yttervegg etterisoleres. Metode avhenger av dagens løsning. For å sjekke vindtetting av yttervegg anbefales termografering og tetthetsprøving.

Tiltak på elektriske anlegg

Tiltak 16: Temperatur- og tidsstyring av panelovner

Evt. eldre elektriske varmeovner uten termostat skiftes ut med nye termostatregulerte ovner med tidsstyring, eller det ettermonteres termostat / spareplugg på eksisterende ovn. Dersom mange ovner skiftes ut bør det vurderes et system hvor temperatur og tidsinnstillinger i ulike rom i boligen styres fra en sentral enhet.

Tiltak 17: Tidsstyring av elektrisk gulvvarme / takvarme

For gulvvarme eller takvarme med styringsenhet m/termostat kan det vurderes utskiftning til ny styringsenhet med kombinert termostat- og tidsstyring. Dersom mange slike styringsenheter og/eller panelovner skiftes ut bør det vurderes et system hvor temperatur og tidsinnstillinger i ulike rom i boligen styres fra en sentral enhet. Merk at flere vanlige typer termostater også har mulighet for tidsstyring i form av aktivering av programfunksjonsknapp bak deksel, se medfølgende bruksanvisning.

Tiltak 18: Tidsstyring av panelovner

Elektriske varmeovner er utstyrt med termostat men har ikke automatikk for tidsstyring / nattsenkning av temperaturen. Dersom ovnene er meget gamle kan det vurderes en utskiftning til nye ovner med termostat- og tidsstyring, eller det ettermonteres spareplugg eller automatikk for tidsstyring på eksisterende ovn. Dersom mange ovner skiftes ut bør det vurderes et system hvor temperatur og tidsinnstillinger i ulike rom i boligen styres fra en sentral enhet.

Tiltak utendørs

Tiltak 19: Termostat- og nedbørsstyring av snøsmelteanlegg

Snøsmelteanlegget er kun manuelt styrt, eller styres kun etter lufttemperatur. Det installeres automatikk slik at snøsmelteanlegget både er temperatur- og nedbørsstyrt. Det kan være i form av en temperatur- og snøføler i bakken, med temperatur- og fuktføler i luften. Snøsmelteanlegget aktiveres kun ved behov dvs. når det registreres nedbør og kulde samtidig.

Tiltak 20: Montere urbryter på motorvarmer

Det monteres urbryter (koblingsur) på motorvarmeren slik at den ikke står på mer enn nødvendig.

Tiltak 21: Skifte til sparepærer på utebelysning

Sparepærer på 5, 7, 11, 15, og 20 W tilsvarer glødelamper på henholdsvis 25, 40, 60, 75 og 100 W. Sparepærer gir like mye lys som vanlige glødelamper, men bruker bare rundt 20% av energien. De varer dessuten lenger, 8.000-15.000 timer mot 1.000 - 2.500 timer for glødelamper.

Tiltak 22: Montere automatikk på utebelysning

Det kan monteres fotocelle på utebelysningen slik at det automatisk går av/på etter dagslyset/mørket. Eller det kan monteres bevegelsessensor slik at lyset kun går på ved bevegelse og slås av automatisk etter forhåndsinnstilt tid.

Tiltak på luftbehandlingsanlegg

Tiltak 23: Skifte avtrekksvifte på bad til ny med fuktstyring

Dersom avtrekksvifte på bad kun har manuell styring av/på kan det vurderes å montere ny avtrekksvifte med fuktstyring, dvs. at den starter/stopper automatisk ved behov avh. av luftens relative fuktighet og reduserer den totale luftutskiftningen og dermed varmetapet.

Tiltak 24: Montere blafrespjeld på kjøkkenventilator

Dersom kjøkkenventilator ikke har blafrespjeld, bør dette monteres for å redusere luftutskiftningen og dermed varmetapet.

Tiltak på sanitæranlegg

Tiltak 25: Isolere varmtvannsrør

Uisolerte varmtvannsrør isoleres for å redusere varmetapet.



Om grunnlaget for energimerket

Enova er ansvarlig for energimerkeordningen. Energimerket beregnes på grunnlag av oppgitte opplysninger om boligen. For informasjon som ikke er oppgitt, brukes typiske standardverdier for den aktuelle bygningstypen fra tidsperioden den ble bygd i. Beregningsmetodene for energikarakteren baserer seg på NS 3031.

<https://www.enova.no/energimerking>



Spørsmål om energiattesten

Spørsmål om energiattesten, energimerkeordningen eller gjennomføring av energieffektivisering og tilskuddsordninger kan rettes til Enova Svarer.

For ytterligere råd og veiledning om effektiv energibruk se våre nettsider.

<https://www.enova.no>



Selgers egenerklæring

Egenerklæringen er boligselgers egen beskrivelse av tilstanden til boligen. Her kan du finne viktige opplysninger som du som kjøper bør vite om før du bestemmer deg for et eventuelt kjøp. Har du spørsmål til egenerklæringen kan du snakke med megleren som står for salget.

Selgere

Håkon Bragi Valgeirsson

Boligen

- ◆ Boligen ble kjøpt 2021
- ◆ Selger har bodd i boligen de 12 siste månedene
- ◆ Boligselger har kjøpt boligselgerforsikring

Eventyrvegen 23

7650 Verdal

5038-16/248/0/0



Våtrom, tak og fasade

1. Vet du om det er, eller har vært, feil eller skader på bad/våtrom?

♦ **Nei, ikke som jeg kjenner til**

2. Vet du om det er gjort arbeid på bad eller våtrom, enten av deg eller tidligere eiere?

♦ **Ja**

Faglært arbeid:

1. **Hvilket år ble jobben fullført?:** 2022

Firmanavn: Rørlegger'n Verdal

Beskrivelse av arbeidet: Montering av nytt toalett på vaskerom i kjeller.

2.

Hvilket år ble jobben fullført?: 2022

Firmanavn: EL-man

Beskrivelse av arbeidet: Oppgradering/modernisering av bad 1.etg , nytt el-opplegg, vifte, taklampe. Nytt speil med lys over vask.

Ufaglært arbeid:

1.

Hvilket år ble jobben fullført?: 2024

Beskrivelse av arbeidet: Oppgradering/modernisering av bad 1.etg , Snapwall 100 % vannfaste veggfliser. Tetting av fuger i dusj sone , det er brukt <https://robustnorge.no/product/robust-epoxy-primerlim/>

Vet du om tettesjikt, membran eller sluk ble fornyet eller oppgradert?

♦ **Nei, ikke som jeg kjenner til**

3. Vet du om det finnes dokumentasjon på hvordan bad/våtrom er bygget opp?

♦ **Nei, ikke som jeg kjenner til**

4. Vet du om det er, eller har vært, vannlekkasje eller andre typer feil eller skader på tak, yttervegg, vinduer, dører, garasje, tilleggsbygninger eller lignende?

♦ **Nei, ikke som jeg kjenner til**

5. Vet du om det er utført arbeid på tak, yttervegg, vindu, dører eller annen fasade, enten av deg eller tidligere eiere?

♦ **Nei, ikke som jeg kjenner til**

6. Vet du om det er, eller har vært, feil eller skader på vinduene, som for eksempel kondens, fuktskader eller vanninntrengning? Eller er noen av vinduene i boligen punktert?

♦ **Nei, ikke som jeg kjenner til**

7. Vet du om det er utført arbeid på garasje eller øvrige tilleggsbygninger, av enten deg eller tidligere eiere?

♦ **Ja**

Ufaglært arbeid:



1. **Hvilket år ble jobben fullført?:** 2023

Beskrivelse av arbeidet: Satt opp ny terrasse med glass rekkverk over nybygg på nordside av huset.

2.

Hvilket år ble jobben fullført?: 2023

Beskrivelse av arbeidet: Bytte av rekkverk på terrasse 2 etg. installasjon av glass rekkverk fra godkjent leverandør . Grøtan glass i Verdal

3. **Hvilket år ble jobben fullført?:** 2023

Beskrivelse av arbeidet: Bytte av rekkverk terrasse i 1.etg installasjon av glass rekkverk

4. **Hvilket år ble jobben fullført?:** 2025

Beskrivelse av arbeidet: Montering av tak over terrasse i 1. etg.

5.

Hvilket år ble jobben fullført?: 2023

Beskrivelse av arbeidet: Oppsatt terrasse bak bod med tak, brukes til oppbevaring av hageutstyr og diverse annet utstyr.

8. Vet du om det er, eller har vært, skjevheter eller setningsskader i boligen, støttemur, terrasse eller lignende?

♦ **Nei, ikke som jeg kjenner til**

Drenering, fukt og lekkasje

9. Vet du om det er, eller har vært, feil eller skader med dreneringen?

♦ **Nei, ikke som jeg kjenner til**

10. Vet du om det er, eller har vært, fukt, råte eller vanninntrengning i underetasje, kjeller eller krypkjeller?

♦ **Nei, ikke som jeg kjenner til**

11. Vet du om det er gjort arbeid med drenering, enten av deg eller tidligere eiere?

♦ **Nei, ikke som jeg kjenner til**

12. Vet du om det er, eller har vært, fukt, sopp eller råteskader i boligen/sameiet/borettslaget?

♦ **Nei, ikke som jeg kjenner til**

13. Vet du om det er, eller har vært, skadedyr eller sjenerende insekter på eiendommen eller i boligen?

♦ **Nei, ikke som jeg kjenner til**

Tekniske installasjoner

14. Vet du om det er, eller har vært, feil på vann- eller avløpsanlegg?

♦ **Nei, ikke som jeg kjenner til**

15. Vet du om det er gjort arbeid på vann og avløp, enten av deg eller tidligere eiere?

♦ **Nei, ikke som jeg kjenner til**



16. Vet du om eiendommen har privat vannforsyning, vannbrønn, septiktank, pumpekum, avløpskvern eller lignende?

♦ **Nei, ikke som jeg kjenner til**

17. Vet du om det er, eller har vært, feil eller skader knyttet til sentralfyr, radiator, ventilasjon, varmpumpe, kjøkkenvifte, baderomsvifte eller andre installasjoner?

♦ **Nei, ikke som jeg kjenner til**

18. Vet du om det er gjort arbeid på sentralfyr, radiator, ventilasjon, varmpumpe eller andre installasjoner, enten av deg eller tidligere eiere?

♦ **Ja**

Faglært arbeid:

1. **Hvilket år ble jobben fullført?:** 2022

Firmanavn: OJ Multiservice

Beskrivelse av arbeidet: Installasjon av ny Varmepumpe

19. Vet du om det er, eller har vært, feil eller skader knyttet til ildsted eller pipe?

♦ **Nei, ikke som jeg kjenner til**

20. Vet du om det er gjort arbeid på ildsted eller pipe, enten av deg eller tidligere eiere?

♦ **Nei, ikke som jeg kjenner til**

21. Vet du om det finnes oljetank på eiendommen?

♦ **Nei, ikke som jeg kjenner til**

22. Vet du om det er, eller har vært, feil eller skader på det elektriske anlegget?

♦ **Nei, ikke som jeg kjenner til**

23. Vet du om det er gjort arbeid på det elektriske anlegget, enten av deg eller tidligere eiere?

♦ **Ja**

Faglært arbeid:

1. **Hvilket år ble jobben fullført?:** 2022

Firmanavn: EL man

Beskrivelse av arbeidet: opplegg ny stikkontakt utendørs til Jacuzzi opplegg ny stikkontakt utendørs opplegg ny stikkontakter 1. og 2.etg innendørs. oppgraderinga av elnett + vifte bad 1.etg. oppgradering av elnett + vifte treningsrom i kjeller oppgradering av sikringskap med automatsikringer. montering av elbillader - 2024

Eiendommen og omgivelsene

24. Vet du om bruken av eiendommen eller området rundt kan endres av foreslåtte eller vedtatte reguleringsplaner, nabovarsel, offentlige vedtak eller lignende?

♦ **Nei, ikke som jeg kjenner til**



25. Vet du om det finnes kommunale pålegg, heftelser eller krav knyttet til eiendommen eller boligen?

♦ **Nei, ikke som jeg kjenner til**

26. Vet du om boligen eller eiendommen har blitt endret eller bygget ut etter opprinnelig byggeår, enten av deg eller tidligere eiere?

♦ **Ja**

Utvidelse/Tilbygg av 2 soverom. arbeid gjennomført av Kværnmo as Verdal
Grunnarbeid gjennomført av Riksvold as

Er tiltaket godkjent av kommunen?

♦ **Ja**

Tiltaket er omsøkt og godkjent av kommunen.

27. Vet du om kjelleren eller loftet er innredet etter opprinnelig byggeår, enten av deg eller tidligere eiere?

♦ **Nei, ikke som jeg kjenner til**

28. Vet du om det mangler midlertidige brukstillatelser eller ferdigattester fra kommunen?

♦ **Nei, ikke som jeg kjenner til**

29. Vet du om det har vært flom, ras, skred eller lignende på eiendommen, eller om den ligger i et fareområde?

♦ **Nei, ikke som jeg kjenner til**

30. Har eiendommen utleiedel, for eksempel en leilighet, hybel eller lignende?

♦ **Nei, ikke som jeg kjenner til**

31. Består boligen av flere, selvstendige boenheter?

♦ **Nei, ikke som jeg kjenner til**

32. Vet du om det er gjort radonmåling på eiendommen, enten av deg eller tidligere eiere?

♦ **Nei, ikke som jeg kjenner til**

33. Vet du om det finnes skaderapporter, tilstandsvurderinger, boligsalgsrapporter eller om det er utført målinger for boligen?

♦ **Ja**

Tilstandsrapport fra 02.10 2020

34. Vet du om noe i nabolaget som kan være plagsomt eller ubehagelig for kjøperen?

♦ **Nei, ikke som jeg kjenner til**

35. Vet du om du selv eller sameiet/borettslaget/laget/selskapet er innblandet i uenigheter eller konflikter rundt eiendommen?

♦ **Nei, ikke som jeg kjenner til**

36. Vet du om det finnes planer, vedtak eller forslag som kan føre til økte utgifter, som festeavgift, fellesutgifter, fellesgjeld eller kommunale avgifter?

♦ **Nei, ikke som jeg kjenner til**



Generelt

37. Har boligen garasje eller øvrige tilleggsbygninger?

♦ Ja

Vet du om det feil eller skader ved garasje eller øvrige tilleggsbygninger?

♦ Nei, ikke som jeg kjenner til

38. Vet du om det er gjort arbeid på eiendommen som ikke er nevnt i de andre spørsmålene?

♦ Nei, ikke som jeg kjenner til

39. Vet du om det er, eller har vært, feil på tilbehør som følger med eiendommen?

♦ Nei, ikke som jeg kjenner til

40. Er det bestilt Norgespris på strøm?

♦ Nei

41. Har du andre opplysninger om boligen eller eiendommen, utover det du har svart?

♦ Nei, ikke som jeg kjenner til



Bolig selges med boligselgerforsikring

Selger har kjøpt Fremtind boligselgerforsikring.

Boligselgerforsikringen dekker mangler som selger er ansvarlig for etter avhendingsloven, med de unntakene som følger av forsikringsvilkårene.

Hvis du oppdager noe du mener kan være en mangel, må du reklamere til Fremtind innen to måneder etter at du oppdaget, eller burde oppdaget, forholdet. Dette gjør du på fremtind.no.

Husk at du som kjøper ikke må begynne å utbedre forholdet før du har fått svar på reklamasjonen. Da kan du som kjøper miste retten til å reklamere over forholdet. Du har likevel en plikt til å begrense en eventuell skade - for eksempel ved å tørke opp vannsøl etter en vannlekkasje og sørge for at lekkasjen stopper.



Verdal kommune

Adresse: Postboks 24, 7650 Verdal

Telefon: 74 04 82 00

Kommunale gebyrer 2026

EM §6-7

Oppdragstakerens undersøkelses- og opplysningsplikt

Kilde: Verdal kommune

Kommunenr.	5038	Gårdsnr.	16	Bruksnr.	248	Festenr.		Seksjonsnr.	
Adresse	Eventyrvegen 23, 7650 VERDAL								

Kommunale gebyrer fakturert på eiendommen i 2025

Kommunale gebyrer er en kombinasjon av forskudd, abonnement og enkeltgebyrer fakturert etter levert tjeneste. Vi kjenner ikke samlet gebyr for en eiendom for et år før året er omme. Denne rapporten sammenstiller dette for fjoråret, med summer fordelt per fagområde. Tjenestene vil normalt ha en prisøkning hvert år, samt at forbruk på ulike tjenester kan variere fra år til år.

Gebyr	Fakturert beløp i 2025
Avløp Akonto Måler	1 470,86 kr
Avløp Fastgebyr	726,24 kr
Vann Akonto Måler	1 104,64 kr
Vann Fastgebyr	985,27 kr
Vann Fastgebyr	911,41 kr
Eiendomsskatt bolig	4 425,99 kr
Avløp Akonto Måler	1 590,07 kr
Avløp Fastgebyr	785,09 kr
Vann Akonto Måler	1 021,82 kr
Sum	13 021,39 kr

Prognose kommunale gebyrer på eiendommen inneværende år

Vare	Mva	Grunnlag	Enhetspris	Andel	Korreksjon	Årsprognose	Fakt. hittil i år
Vann Fastgebyr	15%	1	1992.95	1/1	0 %	1 992,95 kr	488,23 kr
Avløp Fastgebyr	15%	1	1546.75	1/1	0 %	1 546,75 kr	378,91 kr
Avløp Akonto Måler	15%	81	38.62	1/1	0 %	3 127,98 kr	766,29 kr
Vann Akonto Måler	15%	81	27.58	1/1	0 %	2 233,74 kr	547,21 kr

Vare	Mva	Grunnlag	Enhetspris	Andel	Korreksjon	Årsprognose	Fakt. hittil i år
Eiendomsskatt bolig	0%	1770545	3.50	1/1	0 %	6 196,00 kr	1 549,00 kr
					Sum	15 097,41 kr	3 729,64 kr

Løpende gebyr brukes for å fordele en årlig kostnad på flere innbetalinger.

Mva-feltet gir informasjon om varens merverdiavgiftsats, og beløp er inkludert merverdiavgift. De som har 0% er unntatt merverdiavgift.

Prognosene for inneværende år kan avvike, spesielt ved årsskifte. Dette kan skyldes at enhetspriser ikke er oppdatert for nytt år eller at noen gebyr foreløpig ikke er opprettet for nytt år.

FORBEHOLD VED UTLEVERING AV INFORMASJON I FORBINDELSE MED EIENDOMSFORSØRSLER:

Det tas forbehold om riktigheten eller fullstendigheten av opplysningene i dette dokumentet. Det kan ikke rettes krav som følge av at disse opplysningene benyttes som grunnlag for beslutninger.



Verdal kommune

Adresse: Postboks 24, 7650 Verdal

Telefon: 74 04 82 00

Opplysninger om eiendomsskatt

EM §6-7

Oppdragstakerens undersøkelses- og opplysningsplikt

Kilde: Verdal kommune

Kommunenr.	5038	Gårdsnr.	16	Bruksnr.	248	Festenr.		Seksjonsnr.	
Adresse	Eventyrvegen 23, 7650 VERDAL								

Eiendomsskatt registrert på eiendommen

Skatteår	2026
Takst	2 529 350,00 kr
Skatt	6 196,00 kr
Antall boenheter	1
Promillesats	3.5 ‰
Fritak	Nei

FORBEHOLD VED UTLIVERING AV INFORMASJON I FORBINDELSE MED EIENDOMSFØRESPØRSLER:

Det tas forbehold om riktigheten eller fullstendigheten av opplysningene i dette dokumentet. Det kan ikke rettes krav som følge av at disse opplysningene benyttes som grunnlag for beslutninger.



Verdal kommune

Adresse: Postboks 24, 7650 Verdal

Telefon: 74 04 82 00

Utskriftsdato: 27.03.2026

Vann og avløp med informasjon om vannmåler

EM §6-7

Oppdragstakerens undersøkelses- og opplysningsplikt

Kilde: Verdal kommune

Kommunenr.	5038	Gårdsnr.	16	Bruksnr.	248	Festenr.		Seksjonsnr.	
Adresse	Eventyrvegen 23, 7650 VERDAL								

Informasjon om vann/avløp registrert på eiendommen

Målnummer	Stand	Dato	Avlesningstype	Forbruk 2025
47107360	1575	31.12.2025	Stipulert forbruk	85

Offentlig vann	Ja
Offentlig avløp	Ja

FORBEHOLD VED UTLEVERING AV INFORMASJON I FORBINDELSE MED EIENDOMSFORESPØRSLER:

Det tas forbehold om riktigheten eller fullstendigheten av opplysningene i dette dokumentet. Det kan ikke rettes krav som følge av at disse opplysningene benyttes som grunnlag for beslutninger.

Kommune nr.	Gnr.	Bnr.	Feste nr.	Seksjonsnr.
5038	16	248		

Adresse	Eier
Eventyrvegen 23, 7650 VERDAL	Valgeirsson Hákon Bragi

Type renovasjonsordning

	Standard	Rabatter	Tilleggs- tjenester	Terminer pr. år	Fritak	Fakt. via borettslag
Hush. renovasjon	<input checked="" type="checkbox"/>			4		
Slamanlegg	<input type="checkbox"/>					
Samarbeid		<input type="checkbox"/>				
Hjemmekompostering		<input type="checkbox"/>				
Alternativ behandling		<input type="checkbox"/>				
Veikantdunk		<input type="checkbox"/>				
Ekstraservice			<input type="checkbox"/>			
Kjøring privat vei			<input type="checkbox"/>			
Hytterrenovasjon	<input type="checkbox"/>			1		
Fritak (midl.)					<input type="checkbox"/>	
Fakt. via borettslag/sameie						<input type="checkbox"/>
Bunntømte containere	<input type="checkbox"/>					
Nedgravde containere	<input type="checkbox"/>					

Årsgebyr renovasjon: kr. 5405,-

Slam/Septik: kr.

Restanser renovasjon pr. 30.03.2026: Kr. 0,-

Kommentar:

Dato: 30.03.2026

Med Vennlig Hilsen

Innherred Renovasjon



SAMMENDRAG



Boligmappennummer: CYP4466
Matrikkel: 5038-16/248/0/0
Bruksenhet: H0101
Andelsnr: 0



Hjemmelshavere:
Håkon Bragi Valgeirsson



Adresse:
Eventyrvegen 23,
7650 VERDAL

LASTET OPP AV KVALIFISERT HÅNDVERKER (Total: 1 dokumenter)

Tittel	Oppdatert av	Fagområde	Dato
Godkjente bygningstegninger.pdf	AMBITA AS	Ikke spesifisert	2021-11-12

LASTET OPP AV BOLIGEIER (Total: 0 dokumenter)

Boligeier har ikke lastet opp dokumenter. Det kan være lurt å laste opp fargekoder, kvitteringer og annet nyttig som har med boligen å gjøre.



Post og besøk:
Postboks 2923 Solli
Dronning Mauds gate 10
0230 Oslo

Kontakt:
Telefon: 919 18 400
kundeservice@boligmappa.no

MEGLEROPPLYSNINGER

Gårdsnr:	16	Bruksnr:	248	Festenr:	0	Seksjonsnr:	0
Adresse:	Eventyrvegen 23, 7650 VERDAL						
Dato:	27.03.2026	Målnummer:					

4210 FEIL OG MANGLER PÅ ELEKTRISKE ANLEGG

	Ja	Nei
Foreligger det pålegg vedrørende elektriske anlegg	<input type="checkbox"/>	<input checked="" type="checkbox"/>
I tilfelle ja, hvilke?		
Dato for siste kontroll av anlegget:	21.12.2015	
Merknader:		



Brannvesenet Midt IKS

Seilmakergata 10, 7725 Steinkjer
Telefon 46 446 000

Ambita AS
Infoland

Arkiv: M88

Saksbehandler: Marian Brekke Rennan

Dato: 13.04.26

MEGLEROPPLYSNINGER

Ordrenr: 9090834
Kommune: 5038 Verdal
Gårdsnr: 16
Bruksnr: 248
Adresse: Eventyrvegen 23, 7650 Verdal

Skorstein og ildsted

Siste feiing: 07.05.24

Feiehyppighet:

Kategori 1, høy sotdannelse

Siste tilsyn: 27.08.20

Neste tilsyn:

2026

Eier har ikke tilrettelagt for tilsyn 21.11.24, eller i forbindelse med salg

Ildsted som er registrert på eiendommen: vedovn på stua i 2.etg.

Årsgebyr for feiing og tilsyn er 750.-.

Avvik eller anmerkninger er ikke registrert.

Brannvesenet Midt IKS tar forbehold om skjulte feil og mangler, og endringer ved fyringsanlegget som er skjedd etter siste besøk av feieren.

Ved oppussing av boligen, oppfordres ny eier til å ta kontakt med feiervesenet.

Vennlig hilsen

Brannvesenet Midt IKS

Utskrift basert på matrikkeldata

Matrikkelenhetens registerbetegnelse og adresse

Matrikkelenhet:	Gårdsnr 16, Bruksnr 248	Kommune:	5038 Verdal
Adresse:		Grunnkrets:	201 Verdalsøra nord
Veiadresse:	Eventyrvegen 23, gatenr 1660 7650 Verdal	Valgkrets:	21 Øra
Oppdatert:	29.12.2017	Kirkesogn:	9150101 Stiklestad
		Tettsted:	7068 Verdalsøra

Eiendomsopplysninger

Matrikkel:

Type:	Best. grunneiendom	Tinglyst:	Ja	Reg.landbruksreg.:	Nei
Bruksnavn:	Akersborg Vestre	Matrikkelført:	Ja	Antall teiger:	1
Etableringsdato:	19.07.1973	Har festegrund:	Nei	Seksjonert:	Nei
Areal:	368,6 kvm	Skyld:	0,02		
Arealkilde:	Beregnet Areal				
Arealmerknad:					

Om fullstendighet og nøyaktighet i matrikkelutskriften:

Ambita tar forbehold om at informasjon som hentes fra Matrikkelen kan avvike fra de faktiske forhold, og at grensepunkter mv. kan mangle helt eller delvis eller være feil registrert i Matrikkelen. Ambitas eiendomsutskrift viser arealet som er en geometrisk beregning basert på eiendommens grenselinjer. I de tilfeller grensene er markert som fiktive brukes i stedet oppgitt areal hvis dette finnes i Matrikkelen. Ambita er ikke ansvarlig for tap som oppstår som følge av feil i Eiendomsutskriften.

Ikke tinglyst eierforhold:

Ingen ikke tinglyste eierforhold registrert på matrikkelenheten.

Kulturminner:

Ingen kulturminner registrert på matrikkelenheten.

I Matrikkelen fremgår kun informasjon om fredet kulturminne der det er registrert i Riksantikvarens arkiv på eiendom og bygning. Kulturminner som ikke er registrert i Matrikkelen kan dermed allikevel forekomme på eiendommen. Merk at disse opplysningene ikke omfatter informasjon om eventuell verning / verneklasse for eiendom eller bygningsmasse.

Grunnforurensing:

Ingen grunnforurensing registrert på matrikkelenheten.

I Matrikkelen fremgår kun informasjon om grunnforurensning som eventuelt er registrert på eiendommen i forurensningsmyndighetenes arkiver. Grunnforurensning som ikke er registrert kan dermed allikevel forekomme på eiendommen.

Klage på vedtak i Matrikkelen:

Ingen klage registrert på matrikkelenheten.

Forretninger:					
Type	Dato		Rolle	Matrikkel	Arealendring
Omnummerering	Forretning:	01.01.2018	Mottaker	5038/16/248	0,0
	Matrikkelført:	01.01.2018			
Skylddeling	Forretning:	19.07.1973	Avgiver	5038/16/212	0,0
	Matrikkelført:		Mottaker	5038/16/248	0,0

Bebyggelsens arealer mv., antall boenheter**Bygning 1 av 2: Tomannsbolig, vertikaldelt****Opplysninger om boliger/bruksenheter:**

Adresse	Type	BRA	Kjøkkenkode	Antall rom	Bad	WC
Eventyrvegen 23	Bolig	169,0	Kjøkken			

Bygningsopplysninger:

Næringsgruppe:	Bolig	Bebygd areal:	25,0	Rammetillatelse:	
Bygningsstatus:	Tatt i bruk	BRA bolig:	169,0	Igangset.till.:	
Energikilde:		BRA annet:		Ferdigattest:	
Oppvarming:		BRA totalt:	169,0	Midl. brukstil.:	
Avløp:		Har heis:	Nei	Tatt ibruk (GAB):	
Vannforsyning:				Antall boliger:	1
Bygningsnr:	17837990			Antall etasjer:	3

Etasjeopplysninger:

Nr	Ant. boliger	BRA:	Bolig	Annet	Totalt	BTA:	Bolig	Annet	Totalt
K01			47,0		47,0				
H01	1		70,0		70,0				
H02			52,0		52,0				

Kulturminner:

Ingen kulturminner registrert på bygningen.

Bygning 2 av 2: Garasjeuthus anneks til bolig (Kilde: Massivregistrering)**Opplysninger om boliger/bruksenheter:**

Adresse	Type	BRA	Kjøkkenkode	Antall rom	Bad	WC
Ingen registrert adresse	Unummerert bruksenhet					

Bygningsopplysninger:

Næringsgruppe:	Annet som ikke er næring	Bebygd areal:		Rammetillatelse:	
Bygningsstatus:	Tatt i bruk	BRA bolig:		Igangset.till.:	
Energikilde:		BRA annet:	7,0	Ferdigattest:	
Oppvarming:		BRA totalt:	7,0	Midl. brukstil.:	
Avløp:		Har heis:	Nei	Tatt ibruk (GAB):	
Vannforsyning:				Antall boliger:	
Bygningsnr:	301268485			Antall etasjer:	1

Etasjeopplysninger:

Nr	Ant. boliger	BRA:	Bolig	Annet	Totalt	BTA:	Bolig	Annet	Totalt
H01				7,0	7,0				

Kulturminner:

Ingen kulturminner registrert på bygningen.

NB!

Innlagte tegninger (korte) er kopiert fra nabohus i samme rekke, og svaren derfor ikke i detalj. Se den virkelige planløsning!

Vendal, 26/8-96

Karin

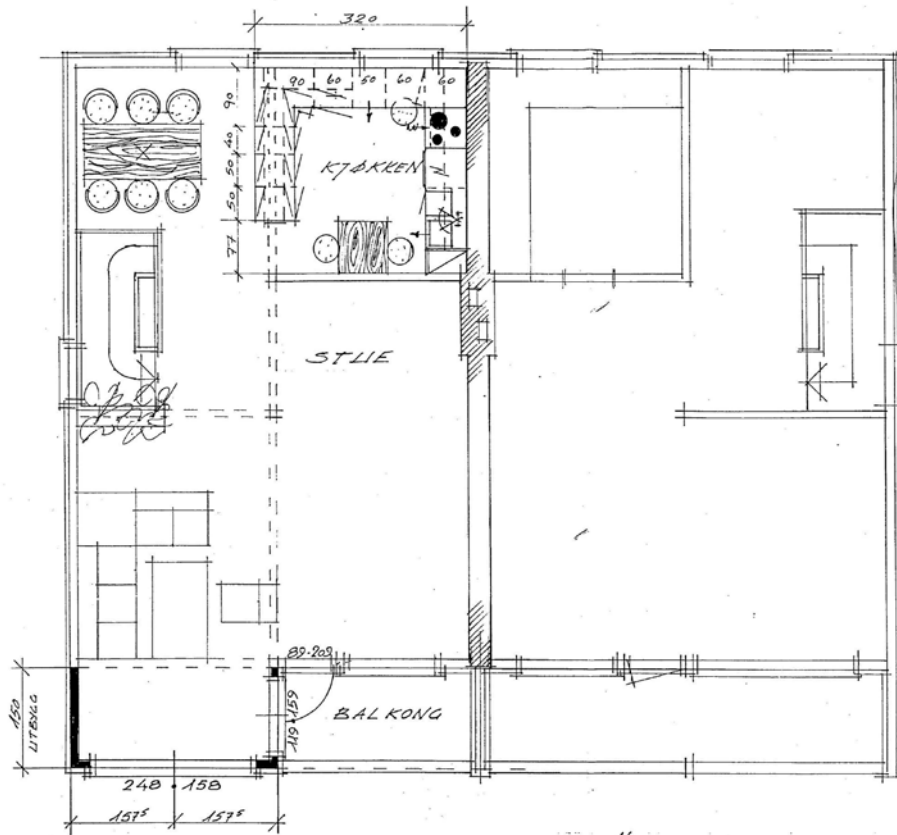

2. ETTAASJE

TAN R. ØVRE, VERDAL.

UTVIDELSE AV STUE OVER EKST. BALKONG.
 OMINNREDNING AV KJØKKEN. MÅL 1:50 5/8-85 Ark. G. HORS

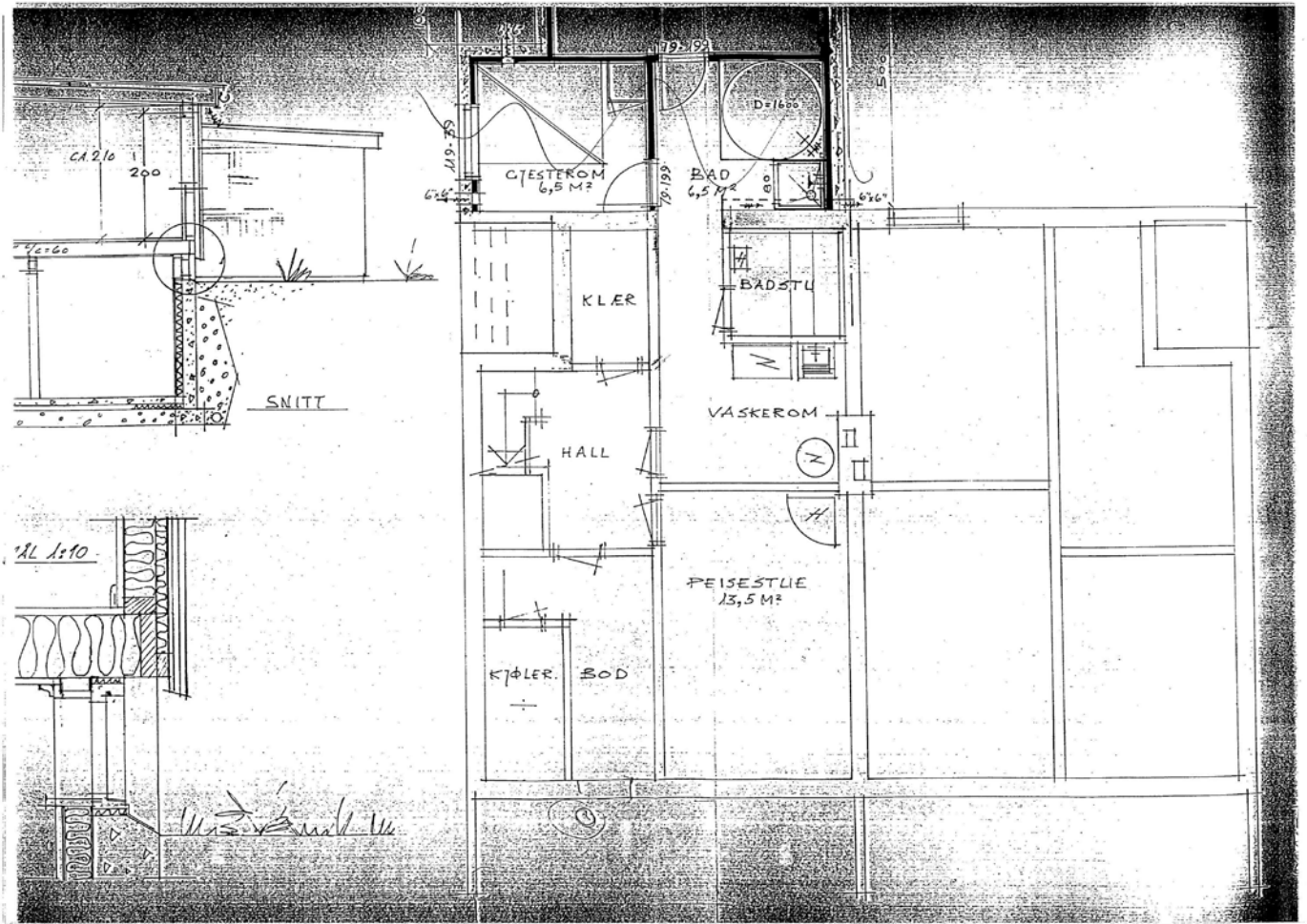

14. APR. 1980

381

Bak

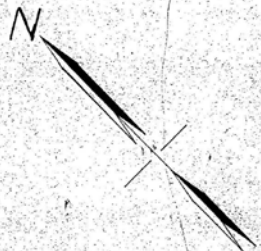
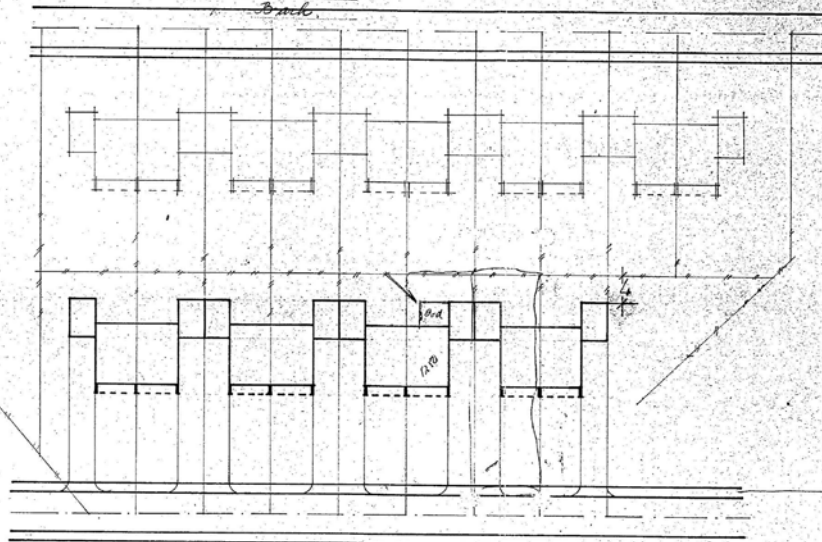

VERDAL BYGNINGSRÅD
 Sak R-90/80
 Ansøkt 16.5.80
 Vedtatt **SODKJENT**
 bygningsrådene

AUSVÆRSHAVENDE BYGGH. JON VANGSTAD, VERDAL.

Dato 20.4.1980	Konstr./Tegnet	Tracet	Målestokk 1:500	2-MANNBOLIG
Kontroll	Stand.kontroll	Godkjent		
HERR MORTEN STORSTAD, VERDAL.			Erstatning for:	Erstatet av:
SITUASJONSPLAN.			ING. G. AURÅS, VERDAL.	
Henvisning	Beregning			

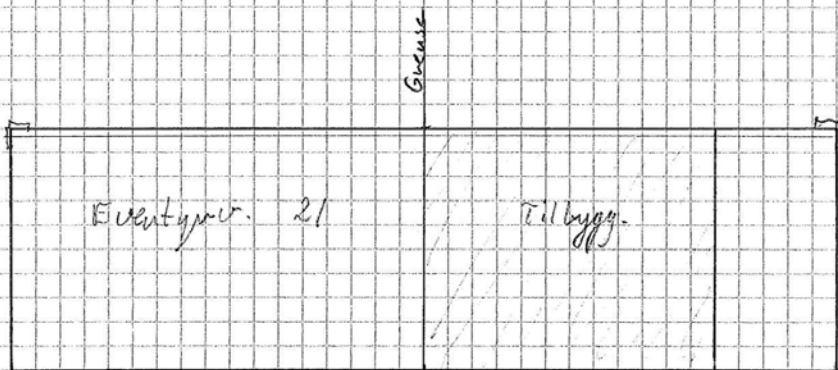

VEDELEGG SAK .. D... 226/01

VERDAL KOMMUNE
01/01538
16 JULI 2001
Teknisk avdeling

VEDLEGG SAK ... D. 226 / a

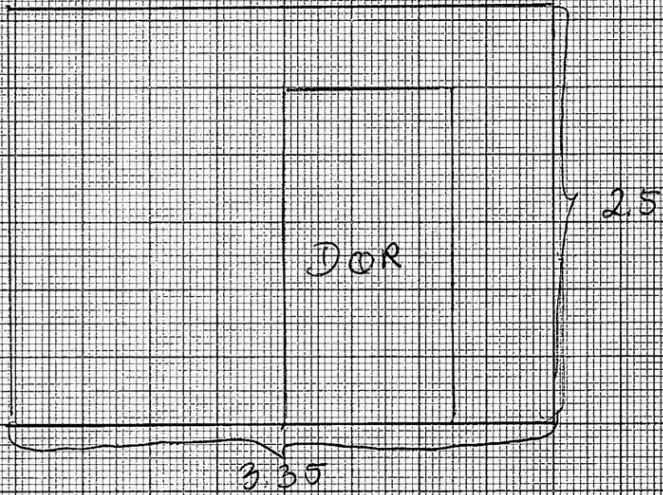

VERDAL KOMMUNE
01/01538
04 SEPT. 2001
Teknisk avdeling

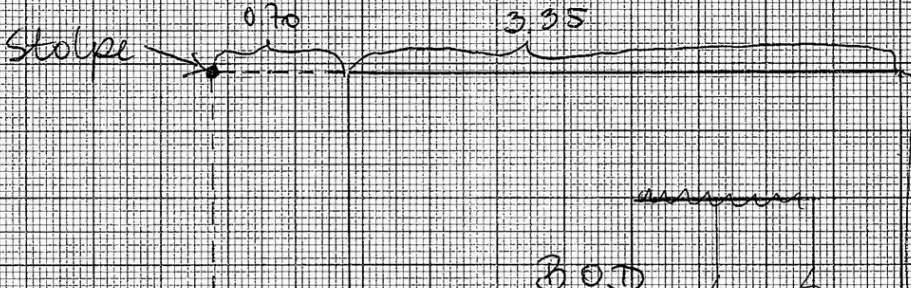

Fasade tegning tilbygg Eventyrvegen 23
Hakon Bragi Valgeirsson

Eksisterende
Yttervegg

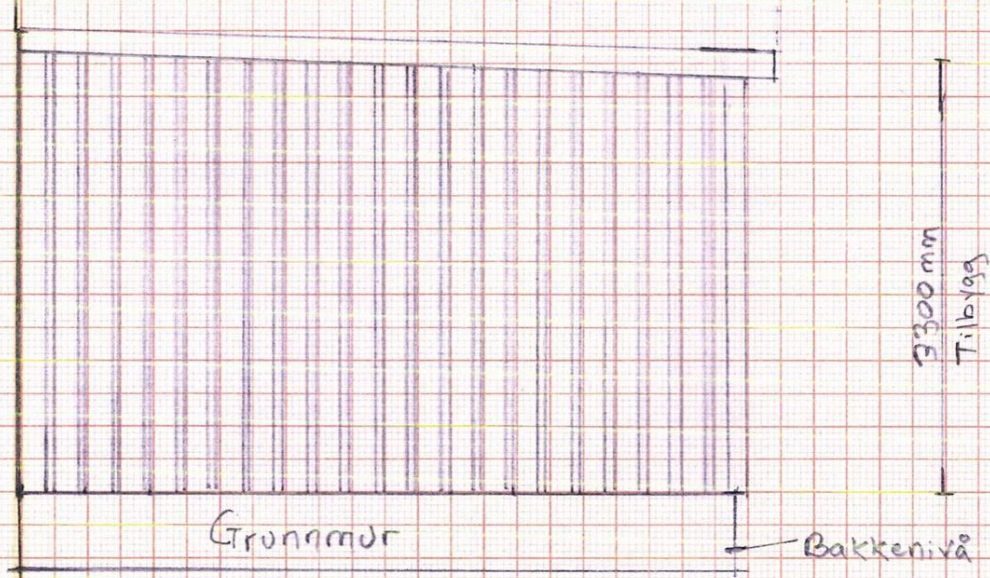

Nabogrense mot øst

5200 mm

Tilbygg

Vedlegg 3

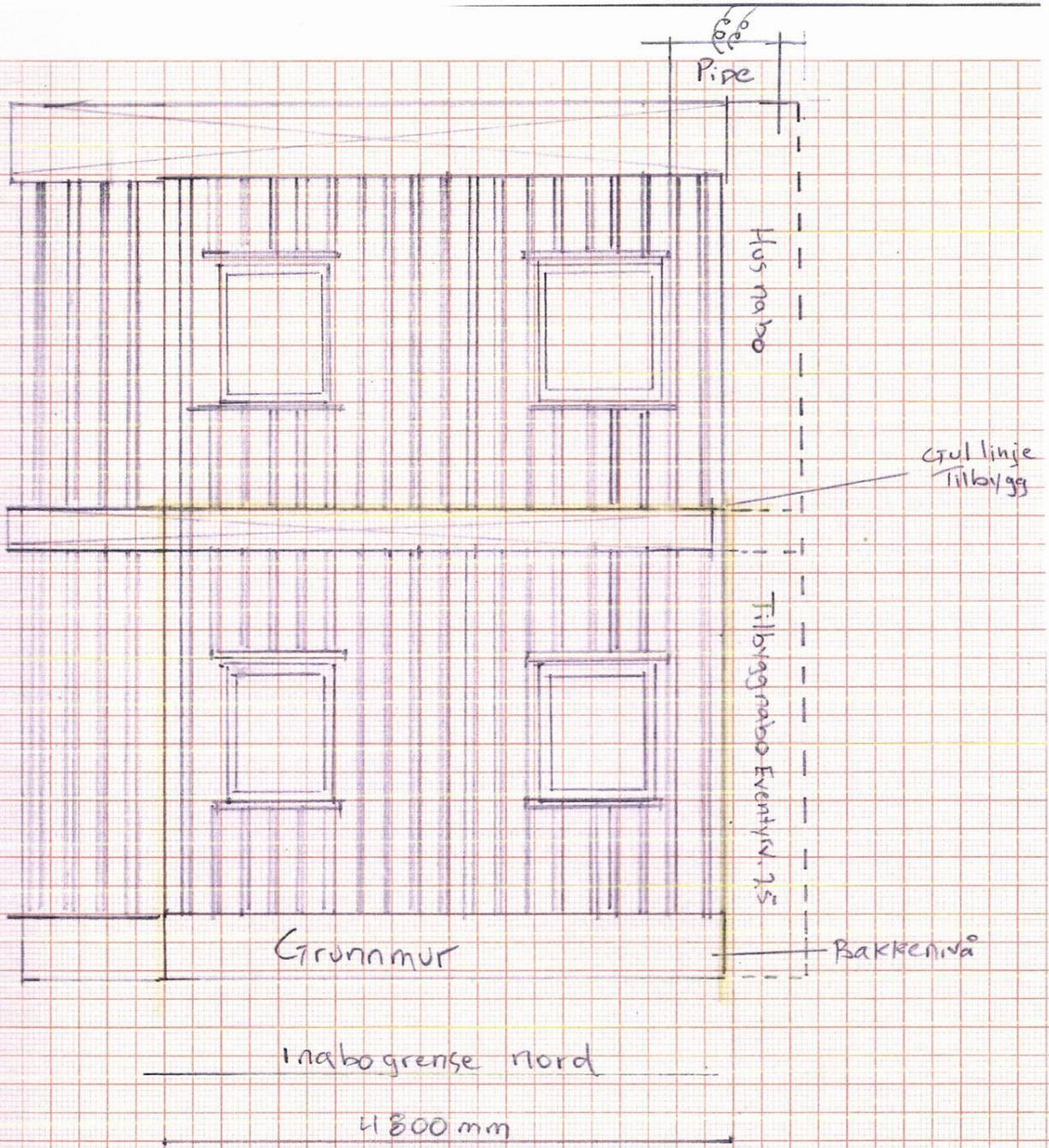

Vedlegg 4

Eksisterende yttervegg

Planlegging Tilbygg Evestyrvegen 23

Håkon Brannholgersson

Vedlegg 5

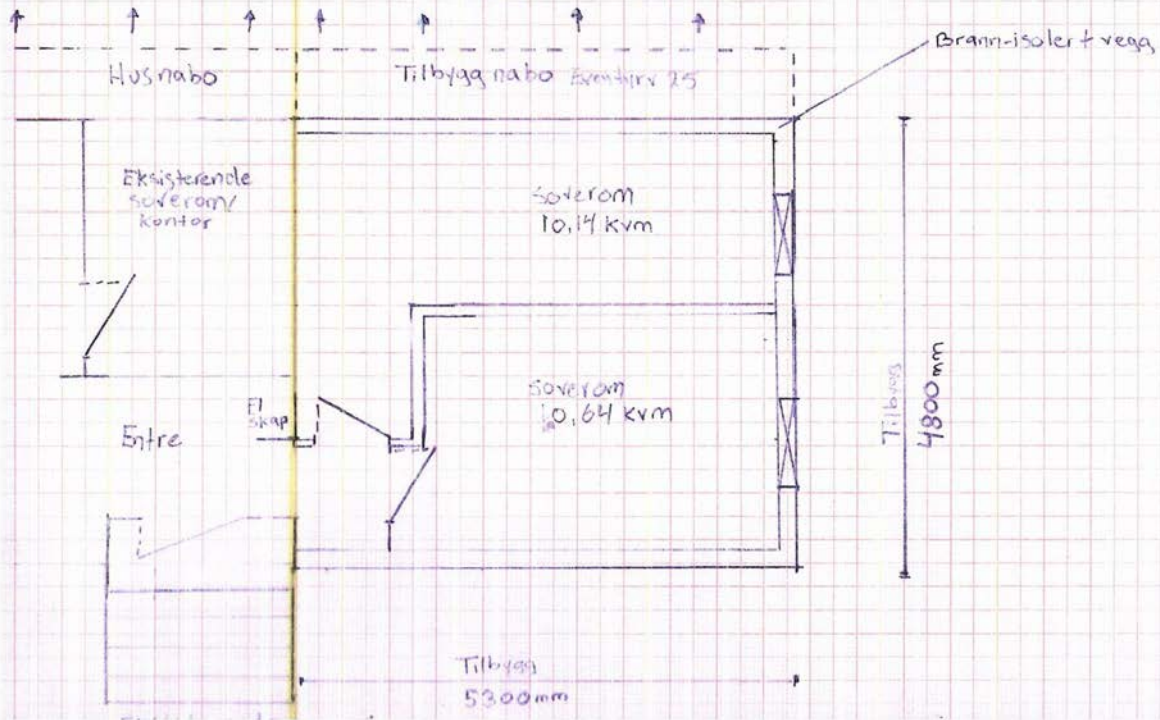

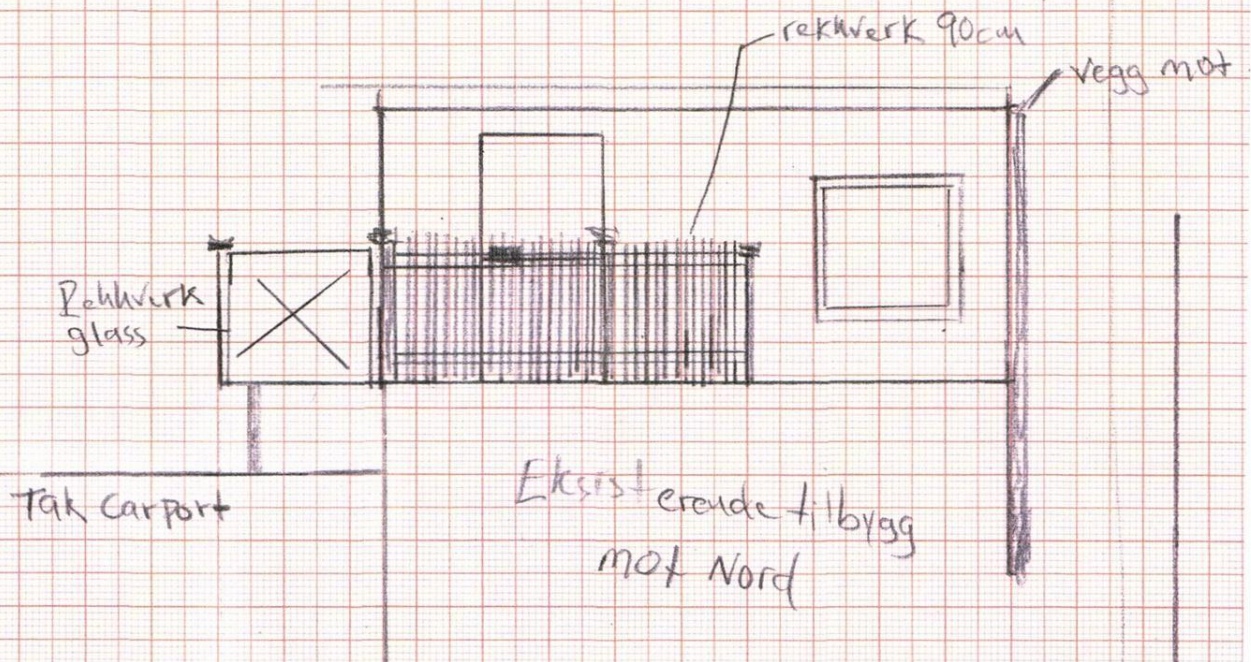

Hákon Bragi Valgeirsson

Eventyrvegen 23

Gnr. 16 Bnr. 248

saknad om endring av gitt tillatelse
saknr. 258/21

Eksisterende hus

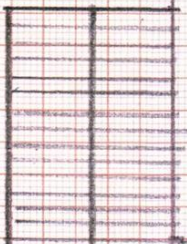

ør

vindu

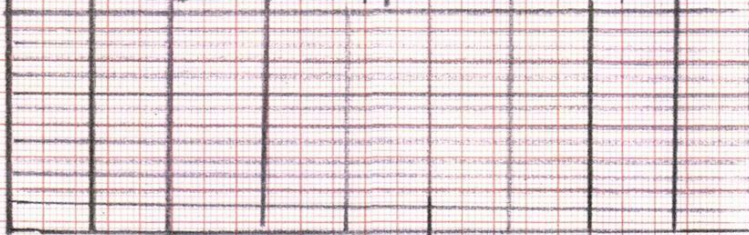

↖ Omsøkt
endring

Eksisterende
Tilbygg

Eventyr vejen 23

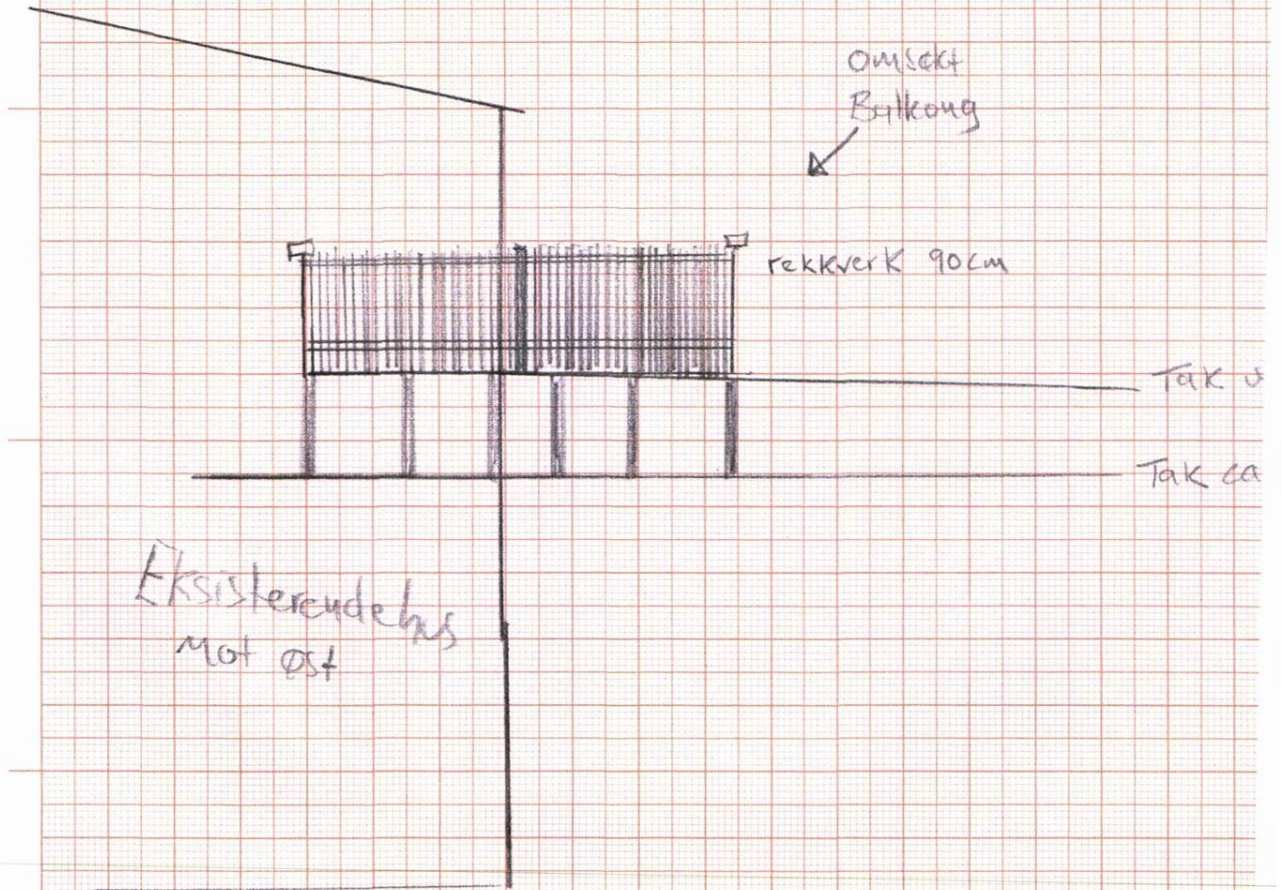



Verdal kommune

Adresse: Postboks 24, 7650 Verdal

Telefon: 74 04 82 00

Utskriftsdato: 27.03.2026

Planopplysninger

EM §6-7

Oppdragstakerens undersøkelses- og opplysningsplikt

Kilde: Verdal kommune

Kommunenr.	5038	Gårdsnr.	16	Bruksnr.	248	Festenr.		Seksjonsnr.	
Adresse	Eventyrvegen 23, 7650 VERDAL								

Opplysningene omfatter gjeldende planer og pågående planarbeid for eiendommen. Nærmere opplysninger om den enkelte plan med dokumenter, mindre endringer, etc finnes på internett, se lenker under. Oppgitte delarealer viser planinformasjon på eiendommen.

Det tas forbehold om riktigheten eller fullstendigheten av opplysningene i dette dokumentet. Det kan ikke rettes krav som følge av at disse opplysningene benyttes som grunnlag for beslutninger.

Plantyper med treff

- Kommuneplaner
- Kommunedelplaner
- Kommuneplaner under arbeid

Plantyper uten treff

- Kommunedelplaner under arbeid
- Reguleringsplaner under bakken
- Reguleringsplaner under arbeid
- Reguleringsplaner under arbeid i nærheten
- Bebyggelsesplaner over bakken
- Midlertidige forbud
- Reguleringsplaner
- Reguleringsplaner over bakken
- Reguleringsplaner bunn
- Bebyggelsesplaner
- Bebyggelsesplaner under bakken

Kommuneplaner

Besøk kommunens hjemmeside for mer informasjon.

Id	2022001
Navn	Kommuneplanens arealdel
Plantype	Kommuneplanens arealdel
Status	Endelig vedtatt arealplan
Ikrafttredelse	24.11.2025
Bestemmelser	- https://www.arealplaner.no/5038/dokumenter/3931/Planbestemmelser%20vedtatt%2024.11.2025.pdf
Delarealer	Delareal 369 m ² BestemmelseOmrådenavn #1 2013011 Kommunedelplan Verdal by KPBestemmelseHjemmel forhold som skal avklares og belyses

Kommuneplaner under arbeid

Besøk kommunens hjemmeside for mer informasjon.

Id	2022001
Navn	Kommuneplanens arealdel

Status	Endelig vedtatt arealplan
---------------	---------------------------

Plantype	Kommuneplanens arealdel
-----------------	-------------------------

Kommunedelplaner

Besøk kommunens hjemmeside for mer informasjon.

Id	2013011
-----------	---------

Navn	Kommunedelplan Verdal by 2017-2030
-------------	------------------------------------

Plantype	Kommunedelplan
-----------------	----------------

Status	Endelig vedtatt arealplan
---------------	---------------------------

Ikrafttredelse	29.05.2017
-----------------------	------------

Bestemmelser	- https://www.arealplaner.no/5038/dokumenter/3748/2013011-B%20sist%20endret%2019.03.2024.pdf
---------------------	---

Delarealer	Delareal	340 m ²
	Arealbruk	Boligbebyggelse,Nåværende
	Områdenavn	B1

Delareal	29 m ²
Arealbruk	Veg,Nåværende

Kommune: 5038 Verdal
Eiendom: 5038/16/248/0/0

Eiendomsgrenser

- Nøyaktig måling 3-11 cm
- Middels nøyaktig 12-31 cm
- Mindre nøyaktig 32-100 cm
- Lite nøyaktig 101-600 cm
- Skissenøyaktighet 601-5000 cm
- - - Uavklart grense over 5001-30000 cm
- - - Omtvistet grense
- - - Vannkant
- - - Vegkant
- - - Fiktiv grenselinje
- - - Teigdelinje
- - - Punktfeste



Målestokk 1:1000
Dato: 27.3.2026









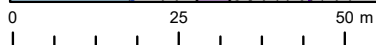
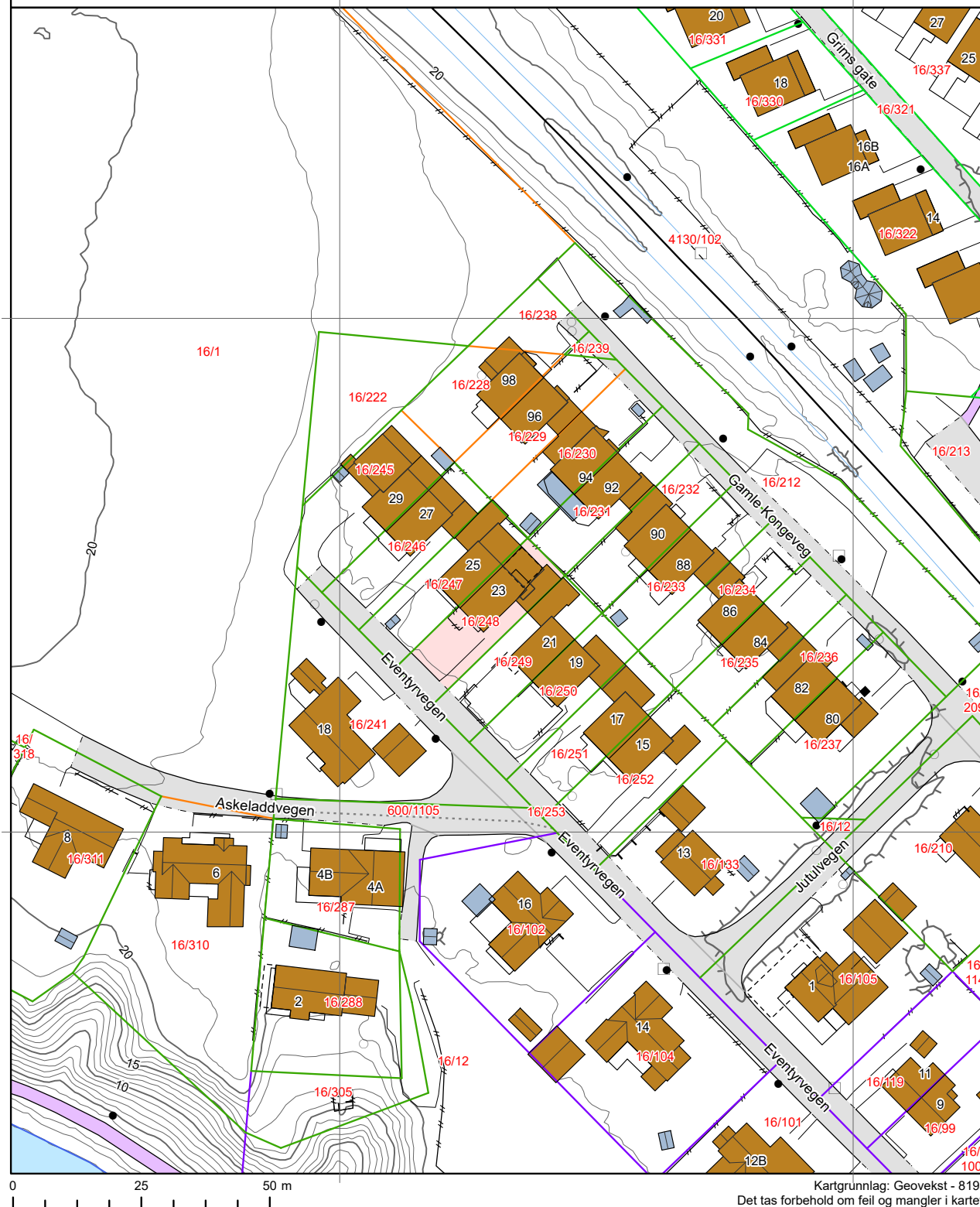



Kartgrunnlag: Geovekst, Norge i Bilder - 8193
Det tas forbehold om feil og mangler i kartet.
Kartet kan ikke benyttes i byggesaksbehandling.







Eiendomsgrenser

- | | |
|---|--|
| — Nøyaktig måling 3-11 cm | - - - Omtvistet grense |
| — Middels nøyaktig 12-31 cm | - - - Vannkant |
| — Mindre nøyaktig 32-100 cm | - - - Vegkant |
| — Lite nøyaktig 101-600 cm | - - - Fiktiv grenselinje |
| — Skissenøyaktighet 601-5000 cm | - - - Teigdelinje |
| - - - Uavklart grense over 5001-30000 cm | - - - Punktfeste |









Tegnforklaring









	Adressepunkt
	Kulturminne - punkt
	Naturvernområde - punkt
	Kulturminne - flate
	Naturvernområde - flate
	Bygningslinjer
	Tiltaklinje
Eiendomsgrenser	
	Middels - høy nøyaktighet, 3-30 cm
	Mindre nøyaktig, 31-199 cm
	Lite nøyaktig, 200-499 cm
	Skissenøyaktighet eller uviss, 500-9999 cm

	Stolpe
	Anlegg
	Veglinje
	Sti
	Traktorveg
	Bekk/kanal/grøft

Høydekurver

	Metersnivå
	5-metersnivå
	25-metersnivå
	Forsenkning terreng
	Hjelpekurve
	Dybdekurve

	Valgt eiendom
	Bolig, uthus, landbruk
	Fritids-/sesongbosted
	Bygning, annen kjent type
	Bygning uten matrikkelinformasjon
	Parkeringsområde
	VegGåendeOgSyklende
	Trafikkø
	VegKjørende

	Vassflater
	Bre
	AndreTiltak
	BygningTiltak, endring
	BygningTiltak, nybygg
	BygningTiltak, riving
	SamferdselTiltak
	Andre tiltakstyper/ spesifiseringer



Verdal kommune

Kommuneplan

Eiendom: 16/248
Adresse: Eventyrvegen 23
Dato: 27.03.2026
Målestokk: 1:1000



UTM-33

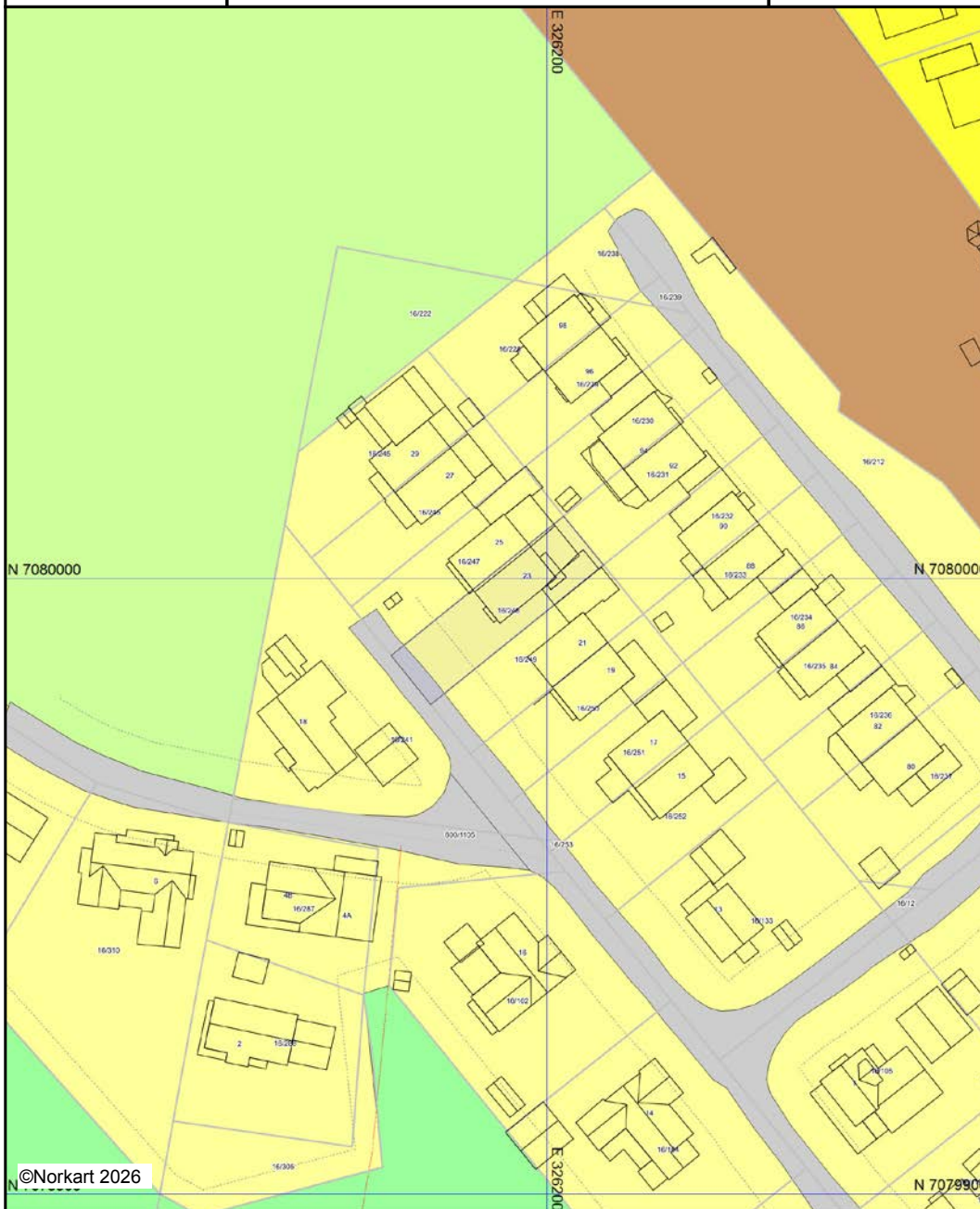







Kartet er produsert fra kommunens beste digitale kartbaser for området og inneholder viktige opplysninger om eiendommen og området omkring. Presentasjonen av informasjon er i samsvar med nasjonal standard. Kartet kan inneholde feil, mangler eller avvik i forhold til kravene i oppgitt standard. Kartet kan ikke benyttes til andre formål enn det formålet det er utlevert til uten samtykke fra kommunen jf. lov om åndsverk.

Tegnforklaring

Kommuneplan/Kommunedelplan PBL 2006

-  Båndlegginggrense
-  Båndlegging etter lov om kulturminner - nåværende
-  Bestemmelseområde
-  Bestemmelseområde
-  Boligbebyggelse - nåværende
-  Boligbebyggelse - fremtidig
-  Veg - nåværende
-  Bane - nåværende
-  Friområde - nåværende
-  LNFR-areal - nåværende
-  Friluftsområde - nåværende
-  Byggegrense

Felles for kommuneplan PBL 1985 og 2008

-  Planområde
-  Planområde
-  Planområde
-  Grense for arealformål
-  Gang-/sykkelveg - nåværende
-  Turveg/turdrag - framtidig

Nabolagsprofil

Eventyrvegen 23 - Nabolaget Verdalsøra nord/Melan - vurdert av 28 lokalkjente

Nabolaget spesielt anbefalt for

- Familier med barn
- Etablerere
- Godt voksne



Offentlig transport

Sulkrysset Linje 605, 635, 640, 680, 7503	16 min 1.5 km
Verdals stasjon Linje F7, R70	20 min 1.8 km
Trondheim Værnes	1 t 2 min

Skoler

Verdalsøra barneskole (1-7 kl.) 301 elever, 17 klasser	18 min 1.7 km
Ørmelen skole (1-7 kl.) 277 elever, 14 klasser	7 min 2.5 km
Verdalsøra ungdomsskole (8-10 kl.) 422 elever, 31 klasser	18 min 1.7 km
Verdal videregående skole 550 elever	7 min 2.6 km
Levanger videregående skole 1000 elever, 60 klasser	21 min 17 km



Opplevd trygghet

Veldig trygt 89/100



Kvalitet på skolene

Veldig bra 85/100



Naboskapet

Godt vennskap 70/100

Aldersfordeling

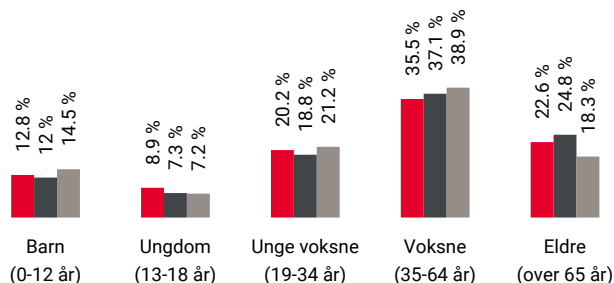

Område	Personer	Husholdninger
Verdalsøra nord/Melan	1 168	562
Verdalsøra	8 376	4 402
Norge	5 425 412	2 654 586

Barnehager

Maritvold barnehage (1-5 år) 44 barn	19 min 1.7 km
Knøttene idrettsbarnehage (1-5 år) 128 barn	21 min 2 km
Elvegården barnehage (1-5 år) 23 barn	6 min 2.2 km

Dagligvare

Rema 1000 Suljordet Verdal PostNord	15 min 1.4 km
Coop Mega Verdal Post i butikk	16 min 1.5 km



Innholdet i nabolagsprofilen er hentet fra ulike datakilder, og feil eller mangler kan forekomme. Vurderinger og sitater er innhentet på web og gir uttrykk for hvordan naboene vurderer nabolaget. FINN.no AS kan ikke holdes ansvarlig for feil/mangler i profilen. Copyright © Finn.no AS 2026

Primære transportmidler



1. Egen bil



2. Sykkel



Vedlikehold hager

Godt velholdt 86/100



Kvalitet på barnehagene

Veldig bra 85/100



Turmulighetene

Nærhet til skog og mark 83/100

Sport

	Verdalsøra barne- og ungdomsskole	15 min	
	Ballspill, fotball, friidrett, sandvolle...	1.4 km	
	Verdal flerbrukshall NY	15 min	
	Aktivitetshall	1.4 km	
	Sprek Treningssenter	15 min	
	3T-Levanger	18 min	

Boligmasse

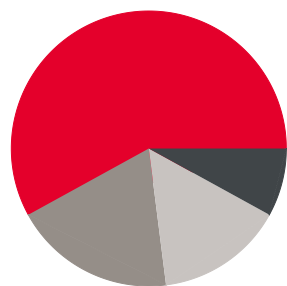

- 58% enebolig
- 8% rekkehus
- 19% blokk
- 15% annet

Varer/Tjenester

	Domus Senter	17 min	
	Boots apotek Verdal	17 min	

Aldersfordeling barn (0-18 år)

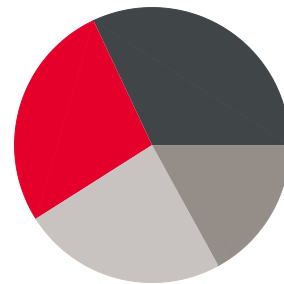

- 27% i barnehagealder
- 32% 6-12 år
- 17% 13-15 år
- 24% 16-18 år

Familiesammensetning

Par m. barn



Par u. barn



Enslig m. barn



Enslig u. barn



Flerfamilier



0%

47%

- Verdalsøra nord/Melan
- Verdalsøra
- Norge

Sivilstand

		Norge
Gift	30%	33%
Ikke gift	55%	54%
Separert	9%	9%
Enke/Enkemann	6%	4%

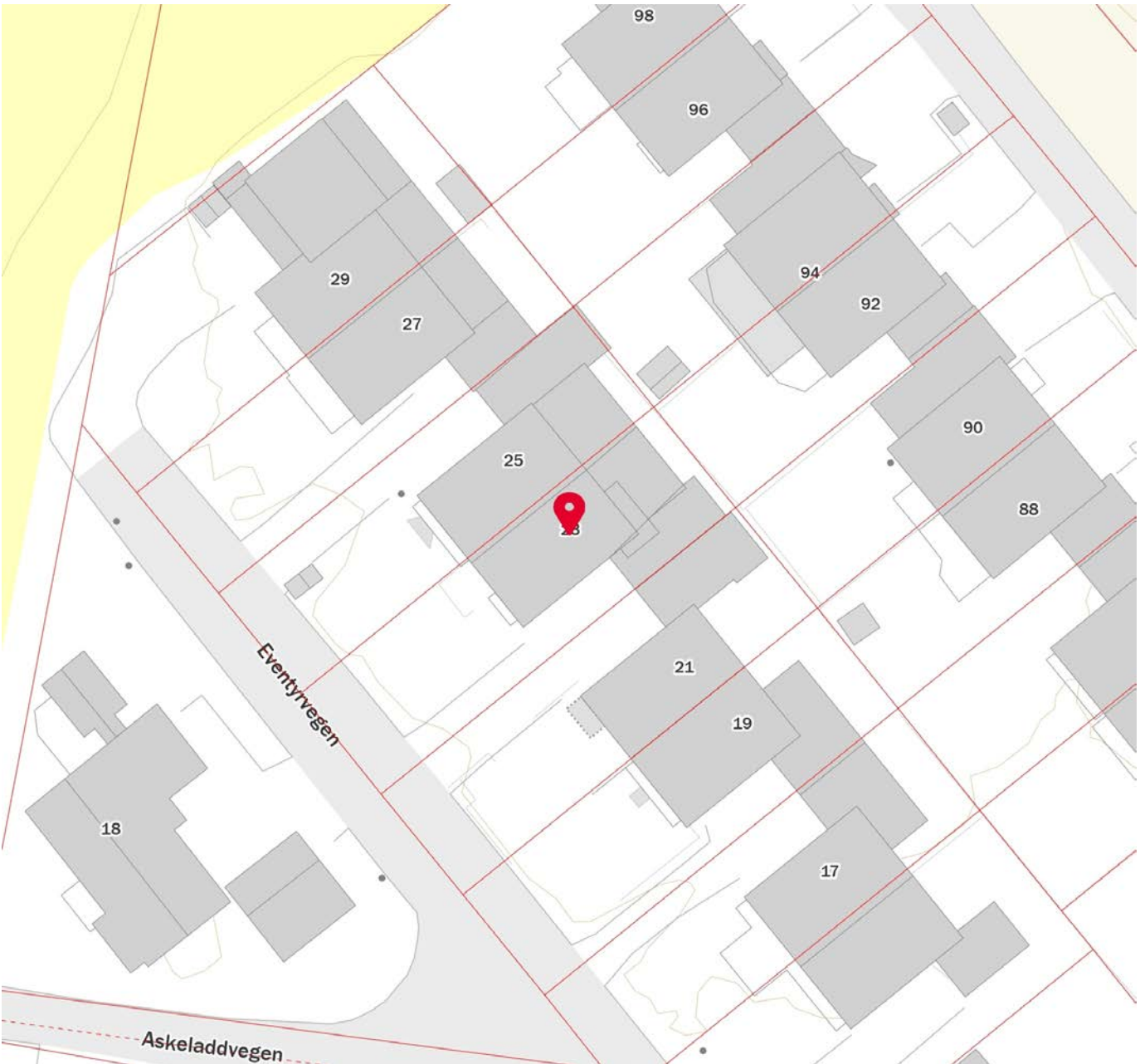



OVERSIKT OVER LØSØRE OG TILBEHØR TIL EIENDOMMEN

Oversikten er utarbeidet av Norges Eiendomsmeglerforbund, Eiendom Norge og Advokatforeningens Eiendomsmeglingsgruppe, og er gjeldende fra 1. januar 2020.

Generelt

Lov om avhending av fast eiendom (avhendingslova/avhl.) av 3. juli 1992 regulerer kjøper og selgers rettigheter og plikter ved overdragelse av fast eiendom og andeler i borettslag.

I henhold til avhl. § 3-4 skal eiendommen, når annet ikke er avtalt, overdras med innredninger og utstyr som etter lov, forskrift eller annet offentlig vedtak skal følge med. Det samme gjelder varig innredning og utstyr som enten er fastmontert eller er særskilt tilpasset bygningen, jf. avhl. § 3-5. Loven inneholder ingen detaljert oversikt over hva som omfattes av «innredning og utstyr», og over hva som skal regnes som «fastmontert eller særskilt tilpasset».

Partene kan fritt avtale hva som skal følge med eiendommen ved salg. Bransjens liste over løsøre og tilbehør som skal følge med eiendommen, er en del av avtalen mellom kjøper og selger dersom ikke annet er opplyst i salgsoppgaven, kjøper har tatt forbehold i bud eller avtale på annen måte er inngått. Der intet annet er avtalt, vil løsøre og tilbehør medfølge slik dette fremkommer av avhl. § 3-4 og § 3-5 og denne oversikt.

Produkter og installasjoner som medfølger overdras uten noen form for garantier, utover eventuell gjenværende leverandørgaranti.

Dersom det er noe i nedenstående liste som ikke finnes på eiendommen, vil det heller ikke medfølge.

- 1. HVITEVARER** medfølger der dette er spesielt angitt i salgsoppgaven.
- 2. HELDEKKENDE TEPPER** følger med uansett festemåte.
- 3. VARMEKILDER**, slik som ovner, kaminer, peiser, varmpumper og panelovner, følger med uansett festemåte. Frittstående biopeiser/varmeovner og terrassevarmere medfølger ikke. Det følger ikke med varmekilder i rom som ikke har vegg- eller fastmonterte varmekilder på visning.
- 4. TV, RADIO OG MUSIKKANLEGG.** TV-antennor og fellesanlegg for TV, herunder parabolantenne, og tuner/dekoder/tv-boks medfølger der dette eies av selger. Veggmontert TV/flatskjerm med tilhørende festeordning samt musikkanlegg følger ikke med (se også punkt 12).
- 5. BADEROMSINNREDNING/UTSTYR.** Badekar, dusjkabinett, dusjvegger, alle fastmonterte speil og hyller, fastmonterte glass- og håndkleholdere, herunder håndklevarmere samt baderomsinnredning, medfølger.
- 6. GARDEROBESKAP** medfølger, selv om disse er løse. Fastmonterte garderobehyller og knagger medfølger. Innredning i garderobeskap, for eksempel løse eller fastmonterte trådkurver, hyller, stenger og lignende, medfølger.

7. KJØKKENINNREDNING medfølger, herunder også åpne, fastmonterte hyller og løs eller fastmontert kjøkkenøy.

8. MARKISER, PERSIENNER og annen type innvendig og utvendig solskjerming, gardinoppheng, lamellgardiner og liftgardiner medfølger.

9. AVTREKKSIVIFTER av alle slag, samt fastmonterte aircondition/ventilasjonsanlegg, medfølger.

10. SENTRALSTØVSUGER medfølger med komplett anlegg, herunder slange, munnstykke mm.

11. LYSKILDER. Kupler, lysstoffarmatur, fastmonterte "spotlights", oppheng og skinner med spotlights samt utelys og hagebelysning medfølger. Vegglamper, krokhengte lamper, lysekroner, prismelamper og lignende som er koblet til sukkerbit eller stikkontakt følger likevel ikke med.

12. INSTALLERTE SMARTHUSLØSNINGER med sentral som styrer lys, varme, lyd o.l., samt tilhørende trådløse enheter som brytere, sensorer, kameraer, integrerte høyttalere el. medfølger. Enkle lysstyringssystem f.eks. med en sentral som kun styrer lyspærer eller smartpærer montert i sokkel medfølger likevel ikke.

13. UTVENDIGE SØPPELKASSER og eventuelt holder/hus til disse medfølger.

14. POSTKASSE medfølger.

15. UTENDØRS INNRETNINGER slik som flaggstang, fastmontert tørkestativ, samt andre faste utearrangementer som f.eks. badestamp, boblekar/jacuzzi og liknende utendørs kar, lekestue, lekestativ, utepeis, fastmontert trommel til vannslange, medfølger. Guidekabel/avgrenskingskabel til robotgressklipper medfølger, men robotgressklipper og ladestasjon for denne medfølger ikke.

16. FASTMONTERT VEGGLADER/LADESTASJON TIL EL-BIL medfølger uavhengig av hvor laderen er montert.

17. SOLCELLEANLEGG med tilhørende teknisk infrastruktur medfølger.

18. GASSBEHOLDER til gasskomfyr og gasspeis medfølger.

19. BRANNSTIGE, BRANNTAU, feiestige og lignende medfølger der dette er påbudt. Løse stiger medfølger ikke.

20. BRANNSLUKNINGSAPPARAT, BRANNSLANGE og RØYKVARSLER medfølger der dette er påbudt. Det er eier og brukers plikt til å se til at utstyret forefinnes på enhver eiendom. Hvis annet ikke er uttrykkelig avtalt, skal dette derfor alltid følge med ved salg av eiendom.

21. SAMTLIGE NØKLER til eiendommen som selger er i besittelse av skal overleveres kjøper på overtakelsen, herunder nøkler til eventuelle boder, uthus, garasjeportåpner e.l. Låses boder, uthus e.l. med hengelås, skal lås og nøkler til disse medfølge.

22. GARASJEHYLLER, bodhyller, lagringshyller og oppheng til bildekk medfølger såfremt de er fastmontert.

Planter, busker og trær som er plantet på tomten, eller fastmonterte kasser og lignende er en del av eiendommen og medfølger i handelen.

Trygghet for deg som boligkjøper



Derfor bør du ha Boligkjøperforsikring:



1 av 4 finner feil etter overtakelse av ny bolig



Advokaten vet hvilke feil som gir krav mot selger



Vi tar saken, uten økonomisk risiko for deg



Advokathjelp er dyrt når du ikke har Boligkjøperforsikring

Advokatforsikring for boligeiere inkluderer i tillegg:

- Samboeravtale og ektepakt
- Arveoppgjør, testament og fremtidsfullmakt
- Kjøp og håndverkertjenester
- Naboforhold og husleie
- ID-tyveri og nettkrenkelser
- Tilgang til viktige digitale kontrakter
- Husstandsdekning
- Opptil 2 mill. i tvistedekning

Hva koster det?

Andelsbolig og aksjeleilighet	8 900 kr
Selveierleilighet og rekkehus	11 900 kr
Ene-, tomannsbolig og tomt	16 900 kr

Pris gjelder for 5 år.

Advokatforsikring for boligeiere kan bare tegnes samtidig med boligkjøperforsikringen, og koster kun kr 2 800 i tillegg per år.

Egenandel kr 4 000 påløper ved takst, tvist eller 10 timer advokatbistand, avhengig av hva som kommer først

Boligkjøperforsikring tegnes hos eiendomsmegler senest ved kontraktsignering og gir rett til advokathjelp inntil 5 år etter overtakelse. Forsikringen betales som del av oppgjøret ved boligkjøpet. Advokatforsikringen fornyes årlig ved faktura fra HELP.

Har du spørsmål? Kontakt HELP på 22 99 99 99 eller post@help.no. Les mer på help.no.

Ved kjøp av landbrukseieendom, herunder også småbruk, og annen kombinasjonseiendom, begrenser forsikringen seg til våningshuset (kundens primærbolig). Meglerforetaket mottar kr 5 600/5 600/5 900 i kostnadsgodtgjørelse, avhengig av boligtype, samt et tillegg på kr 1 000 ved salg av Advokatforsikring for boligeiere. Vi tar forbehold om pris- og vilkårsendringer. Hvis premien ikke er innbetalt ved overtakelse, vil avtalen bli kansellert. For fullstendig informasjon om dekning og vilkår, se help.no.



9 av 10

boligselgere kjøper
boligselgerforsikring

Boligselgerforsikring

- så du kan føle deg trygg

Undersøkelser viser at én av fem boligkjøpere reklamerer etter kjøp av brukt bolig. I mange tilfeller skyldes det feil eller mangler som først blir oppdaget etter overtakelsen. Selger du uten boligselgerforsikring risikerer du å bli holdt økonomisk ansvarlig. Det kan føre til krav om prisavslag, erstatning eller i verste fall heving av kjøpet.

Med boligselgerforsikring kan du senke skuldrene når salget er gjennomført. Kommer det krav eller klager, er det vi i Fremtind som håndterer saken for deg og som kan utbetale erstatning til kjøper.

Hvorfor boligselgerforsikring?

- gjelder fra budaksept og inntil fem år etter overtakelse
- gjelder skjulte feil og mangler som kjøperen ikke kunne forvente
- dekker krav om prisavslag, erstatning eller heving opptil boligens salgssum, maks 14 millioner kroner
- gir deg profesjonell hjelp fra erfarne advokater og jurister i Fremtind

Prisoversikt

Boligtype/Eierform	Beskrivelse	Pris	Minimumspris	Maksimalpris
Andels- og aksjeboliger	Alle typer andels-/aksjebolig inkl. enebolig og hytte/fritidsbolig.	2,5 ‰	4 200 kr	31 000 kr
Selveierleilighet, eierseksjon og fritidsleilighet Tomannsbolig/ flermannsbolig/ rekkehus	Alle typer seksjonsbolig <i>unntatt</i> enebolig	4,3 ‰	6 500 kr	37 000 kr
Enebolig Tomannsbolig/ flermannsbolig/ rekkehus	Alle typer boliger med eget gnr./bnr <i>inkl.</i> enebolig med snr.	5,6 ‰	12 000 kr	62 000 kr
Hytte	Alle typer hytte (frittliggende og knyttet sammen i rekke) med gnr./bnr./snr./f.nr.	6,2 ‰	9 600 kr	62 000 kr
Tomt	Alle typer tomt	5,6 ‰	10 000 kr	62 000 kr

Fremtind

www.fremtind.no



Et hjem er mer verdt enn et hus, og et hus er mer enn bare vegger.

Det er et sted for å skape gode minner
preget av trivsel, omsorg og trygghet.

For oss som jobber med folks hjem hver
eneste dag, er det naturlig å engasjere oss
sammen med SOS-barnebyer for å gi flere
barn et trygt og godt hjem.

For hvert hjem vi formidler, gir vi derfor
100 kroner til SOS-barnebyers arbeid.

aktiv. +  **SOS
BARNEBYER**

Forbrukerinformasjon om budgivning



Sist oppdatert med virkning fra 1. juli 2025, i forbindelse med ikrafttredelse av endringer i eiendomsmeglingsloven.

Informasjonen er utarbeidet av Forbrukerrådet, Advokatforeningen ved Lovutvalget for eiendomsmegling, Eiendom Norge og Norges Eiendomsmeglerforbund, på grunnlag av bl.a. eiendomsmeglingsloven § 6-8.

Nedenfor gis en oversikt over de retningslinjer som anbefales ved budgivning på eiendommen. Avslutningsvis gis også en kort oversikt over de viktigste rettsreglene tilknyttet budgivning.

Før det legges inn bud på eiendommen oppfordres budgiver til å sette seg inn i all relevant informasjon om eiendommen, herunder salgsoppgave og tilstandsrapport.

GJENNOMFØRING AV BUDGIVNING:

1. Alle bud skal inngis skriftlig til megler, som formidler disse videre til selger. Med skriftlige bud menes også elektroniske meldinger som e-post og SMS når informasjonen i disse er tilgjengelig også for ettertiden. Kravet til skriftlighet gjelder også budforhøyelser, og motbud (bud fra selger), aksept eller avslag fra selger. Før formidling av bud til selger skal megler innhente gyldig legitimasjon og signatur fra budgiver. Kravet til legitimasjon og signatur er oppfylt for budgivere som benytter e-signatur som f.eks. BankID eller MinID.

2. Et bud bør inneholde eiendommens adresse (eventuelt gnr/bnr), kjøpesum, budgivers kontaktinformasjon, finansieringsplan, akseptfrist, overtakelsesdato og eventuelle forbehold som for eksempel usikker finansiering, salg av nåværende bolig ol. Normalt vil ikke et bud med forbehold bli akseptert før forbeholdet er avklart. Konferer gjerne med megler før bud inngis.

3. Megler skal legge til rette for en forsvarlig avvikling av budrunden. I forbrukerforhold (dvs. der selger er forbruker) skal megleren ikke formidle bud med kortere akseptfrist enn kl. 12.00 første virkedag etter siste annonserte visning. Etter denne fristen bør budgivere ikke sette en kortere akseptfrist enn at megler har mulighet til, så langt det er nødvendig, å orientere selger, budgivere og øvrige interessenter om bud og forbehold. Dersom bud inngis med en frist som åpenbart er for kort til at megleren kan avvikle budrunden på en forsvarlig måte som sikrer selger og interessenter et tilstrekkelig grunnlag

for sine handlingsvalg, vil megler fraråde budgiver å stille slik frist.

4. Megler skal ikke formidle bud med forbehold om at budet eller forbehold i budet skal holdes skjult (hemmelig) for andre budgivere og interessenter.

5. Megleren vil uoppfordret gi sin vurdering av det enkelte bud overfor selger, når budet er gitt innenfor fristene i punkt 3.

6. Megleren skal, så langt det er nødvendig og mulig, holde budgiverne skriftlig orientert om mottatte bud, herunder budets størrelse, forbehold og akseptfrist. Megler skal så snart som mulig bekrefte skriftlig overfor budgivere at budene deres er mottatt. For øvrig vil megler, på forespørsel fra andre, opplyse om aktuelle bud på eiendommen, herunder relevante forbehold.

7. Kopi av budjournal skal gis til kjøper og selger uten ugrunnet opphold etter at handel er kommet i stand. Dersom det er viktig for budgiver å bevare sin anonymitet, bør budet formidles gjennom fullmektig.

8. Etter at handel har kommet i stand, eller dersom en budrunde avsluttes uten at handel er kommet i stand, kan en budgiver kreve kopi av budjournalen i anonymisert form.

VIKTIGE AVTALERETTSLIGE FORHOLD:

1. Det eksisterer ingen angrerett ved salg/kjøp av fast eiendom.

2. Når et bud er inngitt til megler og innholdet i budet er formidlet til selger (slik at selger har fått kunnskap om budet), kan budet ikke kalles tilbake. Budet er da bindende for budgiver frem til akseptfristens utløp, med mindre budet før denne tid avslås av selger eller budgiver får melding om at eiendommen er solgt til en annen. Man bør derfor ikke gi bud på flere eiendommer samtidig dersom man ikke ønsker å kjøpe flere enn en eiendom.

3. Selger står fritt til å forkaste eller akseptere ethvert bud, og er for eksempel ikke forpliktet til å akseptere høyeste bud.

4. Når en aksept av et bud har kommet frem til budgiver innen akseptfristens utløp er det inngått en bindende avtale.

5. Husk at et eventuelt bud fra selger til kjøper (såkalte «motbud»), avtalerettslig er et bindende tilbud som medfører at det foreligger en avtale om salg av eiendommen dersom budet i rett tid aksepteres av kjøper.

For eiendommen:

Adresse: Eventyrvegen 23
7650 VERDALMeglerforetak: Aktiv Eiendomsmegling
Saksbehandler: Jørgen SagvoldTelefon: 988 35 681
E-post: jorgen.sagvold@aktiv.no

Oppdragsnummer:

Undertegnede gir herved følgende bud på ovennevnte eiendom:

Kjøpesum: Kr. _____

Beløp med bokstaver: Kr. _____

+ omkostningert iht. opplysninger i salgsoppgaven

Dette budet er bindende for undertegnede frem til og med den: _____ Kl. _____

Dersom annet ikke er angitt gjelder budet til kl. 15.00 første virkedag etter siste annonserte visning. I forbrukerforhold vil bud med kortere akseptfrist enn til kl. 12.00 første virkedag etter siste annonserte visning ikke bli viderefordlet til selger.

Eventuelle forbehold: _____

Undertegnede er kjent med at selger står fritt til å godta eller forkaste ethvert bud. Likeledes er undertegnede klar over at budet er bindende for budgiver når det er kommet til selgers kunnskap. Handelen er juridisk bindende for begge parter dersom budet aksepteres innen akseptfristen. Undertegnede er kjent med at budjournalen vil bli forelagt kjøper og selger når handel er sluttet.

Ønsket overtakelsesdato: _____

Budet baseres på opplysninger og salgsvilkår som fremkommer av salgsoppgave datert: _____

Kjøpet vil bli finansiert slik:

Låneinstitusjon: _____ Referanse og tlf nr.: _____

Lånt kapital: _____ Kr.: _____

Egenkapital: _____ Kr.: _____

Totalt: _____ Kr.: _____

Egenkapital består av: Salg av nåværende bolig eller fast eiendom Disponibelt kontantbeløp (bankinnskudd)Jeg gir bud som: Forbruker Ledd i næringsvirksomhet / juridisk person (selskap)Jeg samtykker til bruk av elektronisk kommunikasjon: Ja Nei

Navn: _____

Navn: _____

Fødselsnr. (11 siffer): _____

Fødselsnr. (11 siffer): _____

Adresse: _____

Adresse: _____

Postnr.: _____ Sted: _____

Postnr.: _____ Sted: _____

Tlf.: _____ E-post: _____

Tlf.: _____ E-post: _____

Dato.: _____ Sign: _____

Dato.: _____ Sign: _____

Kopi av legitimasjon

Kopi av legitimasjon

aktiv.
Tar deg videre