

aktiv.

Verkstedalleen 8, 2010 STRØMMEN

**Strøken 3-roms toppleilighet
oppført i 2014 med 24 m² terrasse**



Eiendomsmegler / Partner

Rune Herberg

Mobil 938 01 520

E-post rune.herberg@aktiv.no

Aktiv Eiendomsmegling Østensjø/ Lambertseter

Østensjøveien 79, 0667 OSLO. TLF. 22 76 28 50

Nøkkelinformasjon

Prisant.: Kr 6 600 000,-
Omkostn.: Kr 166 000,-
Total ink omk.: Kr 6 766 000,-
Felleskostn.: Kr 5 769,-
Selger: Anne Grethe Brox
John Brox

Salgsobjekt: Eierseksjon
Eierform: Eierseksjon
Byggeår: 2014
BRA-i/BRA Total 86/97 kvm
Tomtstr.: 3154.6 m²
Soverom: 2
Antall rom: 3
Gnr./bnr. Gnr. 78, bnr. 400
Snr. 32
Oppdragsnr.: 1009240125

VELKOMMEN TIL DRØMMEN PÅ STRØMMEN

Strøken 3-roms toppleilighet i moderne bygg fra 2014, oppgradert med flere eksklusive tilvalg og oppgraderinger. Leiligheten er plassert i byggets toppetasje med heisadkomst opp til leilighetsplan.

Kort om boligen:

- *3-roms selveierleilighet
- *Lekkert Sigdal kjøkken med integrerte hvitevarer
- *Unik beliggenhet med egen solrik terrasse på 24m² og flott utsikt
- *Stort flislagt ensuite bad + gjestetoalett
- *2 ½ garasje plass (m/elbillader) i oppvarmet garasjeanlegg
- *Godt med gjesteparkeringsplasser
- *Adkomst med heis
- *Innvendig bod, samt 11m² bod i kjeller
- *Varmtvann & fyring inkl. (akonto)
- *Balansert ventilasjon med varmegjennvinning
- *Energiklasse B (Grønn)
- *350 meter til Strømmen storsenter
- *350 meter til Strømmen togstasjon



Innhold

Nøkkelinformasjon	2
Om eiendommen	4
Tilstandsrapport	43
Egenerklæring	63
Budskjema	123

Om eiendommen

Om boligen

Areal

BRA - i: 86 m²

BRA - e: 11 m²

BRA totalt: 97 m²

TBA: 24 m²

Bruksareal fordelt på etasje

4. etasje

BRA-i: 86 m² Entré, stue med åpen kjøkkenløsning, 2 soverom, bad, toalettrom, bod.

Underetasje

BRA-e: 11 m² Kjellerbod

4. etasje

BRA-i: 86 m² Entré, stue med åpen kjøkkenløsning, 2 soverom, bad, toalettrom, bod.

TBA fordelt på etasje

4. etasje

24 m² Terrasse

Tomtetype

Eiet

Tomtestørrelse

3154.6 m²

Tomtebeskrivelse

Felles eiertomt for sameiet. Fellesarealer er ryddig og pent opparbeidet med gressplen, diverse beplantning og asfalterte internveger og parkeringsarealer.

Beliggenhet

Eiendommen har en attraktiv beliggenhet i en blindvei ved Sagelvas vestre bredd, i et etablert og populært boligområde på Strømmen. Området har kort avstand til både skoler, barnehager, offentlig transport og et variert utvalg av servicetilbud. Strømmen Storsenter, som er Norges største kjøpesenter, ligger i nærheten og er et populært shoppingmål.

I n romr det finner du en rekke fritidstilbud som fotballbane, lekeplass, sk ytebane, sv mmehall, akebakker, muligheter for hesteridning, skaterampe og flere treningssentre. Det er ogs  gode tur- og friluftsomr der i n rheten, med badevann, skil yper og turstier som gir muligheter for aktiv rekreasjon. En kort sykkeltur unna ligger Nebbursvollen Friluftsbad, et popul ert badested med basseng, vannsklier, gr ntomr der og kiosk. Du kan ogs  nyte fine turer langs asfalterte gang- og sykkelveier langs Nitelva.

Adkomst

Se vedlagte kart. Sameiet har gjesteparkeringsplasser p  vestsiden av bygget. Det vil bli satt opp visningsskilt ved fellesvisninger.

Bebyggelsen

Det er prim rt leilighets-/g rdsbebyggelse i omr det.

Barnehage/Skole/Fritid

Br tejordet barnehage

Sagelva barnehage

Str mmen barnehage

Skolekrets

Sagdalen barneskole (1-7 trinn)

Br tejordet ungdomsskole (8-10 trinn)

Offentlig kommunikasjon

Str mmen stasjon (Tog) - 350 meter

*24 minutter til Oslo S

*4 minutter til Lillestr m

*17 minutter til Oslo Lufthavn

Sagdalen skole (Buss) - 400 meter

*30 minutter til Oslo S

*6 minutter til Ahus

*5 minutter til Lillestr m

Bygningssakkyndig

Torgeir Lien;

Type takst

Tilstandsrapport

Byggemåte

Lavblokk over 4 etasjer + kjeller. Sameiet består av 33 seksjoner.

Grunnmur i betong.

Bærende konstruksjoner i prefabrikkert eller plasstøpt betong.

Fasadevegger i bindingsverk, isolert med mineralull. Utvendige fasader hovedsakelig kledd med puss. Liggende panel på øverste plan.

Utvendig tak er flatt med innvendig nedløp. Yttertak er ikke besiktiget.

Innhold

Entrè, innvendig bod, 2 soverom, gjestetoalett, stort badrom, stor stue med åpen kjøkkenløsning.

Standard

Eiendommen er gjennomgått av en bygningskyndig og det er utarbeidet en tilstandsrapport. Denne er vedlagt salgsoppgaven. Nedenfor følger informasjon om forhold som har fått TG 2.

Forhold som har fått TG2:

Overflater Gulv

Keramiske fliser på gulv. Format ca. 10x10 cm. Varmekabler som styres med termostat montert på vegg ved dør. Gulvet er sjekket med krysslaser. Til topp slukrist er det fall på 22 mm, fra topp flis ved dør, i en avstand på ca. 2,20 m.

Vurdering av avvik:

- Det er påvist at høydeforskjell fra topp slukrist til gulv/synlig topp membran ved dørterskel er mindre enn 25 mm.

Konsekvens/tiltak

- Våtrommet fungerer med dette avviket.

Kostnadsestimat: Ingen umiddelbar kostnad

For øvrig beskrivelse av standard, se bildebeskrivelser.

Innbo og løsøre

Bransjens liste over løsøre og tilbehør legges til grunn for salget dersom ikke annet fremkommer av salgsoppgaven. Listen følger vedlagt salgsoppgaven. Det er full avtalefrihet om hva som skal følge med bolig og fritidsbolig ved salg. Hvis hvitevarer og/eller annet teknisk utstyr medfølger, gis det ingen garantier i forhold til tilstand, funksjonalitet og levetid på disse.

Hvitevarer

Integrerte hvitevarer på kjøkken medfølger. Det gis ingen garantier på disse.

TV/Internett/Bredbånd

TV & Bredbånd er inkludert i de månedlige felleskostnadene.

Parkering

Det medfølger 2 parkeringsplasser i oppvarmet garasjeanlegg i kjeller. Det er i tillegg en ekstra plass mellom disse for lagring. (Feks. til motorsykel o.l.)

Det er montert lader for elbil i tilknytning til en av garasjeplassene.

Forsikringsselskap

If Skadeforsikring

Polisenummer

763111

Radonmåling

Selger har ikke foretatt radonmåling da boligen ligger i byggets 4 etasje.

Diverse

Etter aksept av bud, vil eiendommens salgssum bli meddelt de som ev. måtte etterspørre denne. Eiendommens salgssum vil bli offentlig tilgjengelig ved overføring av hjemmel.

Energi

Oppvarming

Oppvarming med fjernvarme i radiatorer, samt varmepumpe (luft til luft) i stue. Varmekabler i badrom.

Energikarakter

B

Energifarge

Grønn

Økonomi

Tot prisant. ekskl. omk.

Kr 6 600 000

Info kommunale avgifter

Kommunale avgifter er inkludert i felleskostnadene.

Eiendomsskatt

Kr 3 952

Eiendomsskatt år

2024

Info eiendomsskatt

Det gjøres oppmerksom på at det er eiendomsskatt i Lillestrøm kommune. Eiendomsskatten utgjør 2 promille av eiendommens skattegrunnlag, hvor grunnlaget fastsettes ved enkel taksering. For alle eiendommer i kommunen gis det en reduksjonsfaktor på 30 %. I tillegg får boligeiendommer et bunnfradrag på 2 200 000 kroner for hver godkjent boenhet.

Formuesverdi primær

Kr 1 374 655

Formuesverdi primær år

2023

Formuesverdi sekundær

Kr 5 498 620

Formuesverdi sekundær år

2023

Tilbud lånefinansiering

Aktiv Eiendomsmegling samarbeider med sparebankene i Eika Alliansen om formidling av finansielle tjenester. Ta gjerne kontakt med megler for formidling av et uforpliktende tilbud om finansiering. Meglerforetaket kan motta provisjon ved formidling av finansielle tjenester.

Boenheten

Eierbrøk

85/2545

Felleskostnader pr. mnd

Kr 5 769

Felleskostnader inkluderer

Inkluderer v.vann/fyring(akonto), kommunale avgifter, TV-Bredbånd, byggforsikring, vaktmestertjenester, forretningsførsel m.m. I tillegg tilkommer kr. 110,- per p-plass i driftskostnader. Dvs. at totale månedlig kostnad er kr 5 989,- pr. mnd.

Andel fellesformue

Kr 23 668

Andel fellesformue dato

31.12.2023

Sameiet

Sameienavn

Eierseksjonssameiet Verkstedalleen 8

Organisasjonsnummer

913 299 337

Om sameiet

Sameiets navn er Eierseksjonssameiet Verkstedalleen 8. Sameiet er opprettet ved tinglysing av vedtak om seksjonering fra kommunen, tinglyst 20.01.2014. Sameiet består av 33 boligseksjoner på eiendommen gnr. 78 og bnr. 400 i Lillestrøm kommune.

Forkjøpsrett

Det er ikke forkjøpsrett.

Regnskap/budsjett

Vi oppfordrer alle til å sette seg inn i regnskap, budsjett og årsberetning. Dokumentene vil være tilgjengelig hos meglerforetaket. Det gjøres oppmerksom på at fellesgjeld og felleskostnader kan variere over tid som følge av beslutninger foretatt av styret/ årsmøtet/generalforsamling.

Større utgifter til reparasjoner av spesielt de tekniske installasjonene (heis, ventilasjon, garasjeport, m.m.) må regnes med grunnet byggets alder.

Styregodkjennelse

Det foreligger ikke styregodkjennelse.

Vedtekter/husordensregler

Vi oppfordrer alle til å sette seg inn i gjeldende vedtekter og husordensregler. Dokumentene følger vedlagt i salgsoppgaven.

Dyrehold

Det er tillatt å holde kjeledyr så lenge det ikke er til sjenanse for andre beboere.

Forretningsfører

Forretningsfører

Obos Eiendomsforvaltning AS

Offentlige forhold

Eiendommens betegnelse

Gårdsnummer 78, bruksnummer 400, seksjonsnummer 32 i Lillestrøm kommune.

Tinglyste heftelser og rettigheter

På eiendommen er det tinglyst følgende heftelser og rettigheter som følger eiendommens matrikkel ved overskjøting til ny hjemmelshaver:

20.01.2014 - Dokumentnr: 51702 - Seksjonering

Opprettet seksjoner:

Snr: 32

Formål: Bolig

Tilleggsdel: Bygning

Sameiebrøk: 85/2545

Ferdigattest/brukstillatelse

Det er utstedt ferdigattest på eiendommen datert 30.01.2015

Ferdigattest/brukstillatelse datert

30.01.2015.

Vei, vann og avløp

Offentlig vei, vann og avløp.

Regulerings og arealplaner

Kopi av reguleringskart og reguleringsbestemmelser kan sees hos megler.

Adgang til utleie

Utleie er tillatt iht. vedtekter og etter godkjenning fra styret.

Legalpant

De andre sameierne har panterett i seksjonen for krav mot sameieren som følger av sameieforholdet. Pantekravet kan ikke overstige et beløp som for hver bruksenhet svarer til 2 G (folketrygdens grunnbeløp). Kommunen har legalpant i eiendommen for forfalte krav på eiendomsskatt, og kommunale avgifter/gebyrer.

Kontraktsgrunnlag

Salgs- og betalingsvilkår

Eiendommen skal overleveres til kjøper i tråd med det som er avtalt. Det er viktig at kjøper setter seg grundig inn i alle salgsdokumentene, herunder salgsoppgave, tilstandsrapport og selgers egenerklæring. Kjøper anses kjent med forhold som er tydelig beskrevet i salgsdokumentene. Forhold som er beskrevet i salgsdokumentene kan ikke påberopes som mangler. Dette gjelder uavhengig av om kjøper har lest dokumentene. Alle interessenter oppfordres til å undersøke eiendommen nøye, gjerne sammen med fagkyndig, før bud inngis. Kjøper som velger å kjøpe usett, kan som hovedregel ikke gjøre gjeldende som mangel noe kjøper burde blitt kjent med ved undersøkelse av eiendommen, eller som er tydelig beskrevet i salgsdokumentene. Hvis noe trenger avklaring, anbefaler vi at kjøper rådfører seg med eiendomsmegler eller en fagkyndig før det legges inn bud.

Kjøper har krav på at eiendommen er i henhold til avtalen. Hvis det ikke er avtalt noe særskilt, kan eiendommen ha en mangel dersom den ikke er slik kjøper må kunne forvente ut ifra blant annet boligens alder, type og synlige tilstand. Det samme gjelder hvis det er holdt tilbake eller gitt uriktige opplysninger om eiendommen som ikke er rettet i tide på en tydelig måte, og man må gå ut fra at opplysningen har virket inn på avtalen. En bolig som har blitt brukt i en viss tid, har vanligvis blitt utsatt for slitasje, og skader kan ha oppstått. Slik bruksslitasje må kjøper regne med, og det kan avdekkes enkelte forhold etter overtakelse som gjør utbedringer nødvendig. Normal slitasje og skader som trenger utbedring, er innenfor hva kjøper må forvente, og vil ikke utgjøre en mangel.

Boligen kan også ha en mangel hvis opplyst areal avviker fra faktisk størrelse. Avviket må være minst 2 prosent, og minst 1 kvadratmeter. Det er likevel ikke en mangel dersom selger godtgjør at kjøperen ikke la vekt på opplysningen, jf. avhendingsloven § 3-3 (2).

Ved beregning av et eventuelt prisavslag eller erstatning, må kjøper selv dekke tap/kostnader opp til et beløp på kr 10 000 (egenandel). Egenandel kommer først på tale når det er konstatert mangel ved eiendommen.

Hvis kjøper ikke er forbruker, selges eiendommen "som den er", og selgers ansvar er da begrenset, jf. avhl. § 3-9, første ledd 2. pkt. Avhl. § 3-3 (2) fravikes, og hvorvidt et innendørs arealavvik karakteriseres som en mangel vurderes etter avhl. § 3-8. Informasjon om kjøpers undersøkelsesplikt, herunder oppfordringen om å undersøke eiendommen nøye, gjelder også for kjøpere som ikke anses som forbrukere. Med forbrukerkjøp menes kjøp av eiendom når kjøperen er en fysisk person som ikke hovedsakelig handler som ledd i næringsvirksomhet.

Overtakelse

Overtakelse etter nærmere avtale med selger.

Dersom annet ikke avtales, sendes skjøte/hjemmelsdokument for tinglysing i etterkant av overtakelse.

Budgivning

Budgivning i forbrukerforhold

Budgivere oppfordres til å legge inn bud elektronisk. Dette gjøres på eiendommens hjemmeside på aktiv.no, ved å bruke «Gi bud»-knappen. Ved elektronisk budgivning, samtykker budgiver til elektronisk kommunikasjon. Eiendomsmegler skal legge til rette for en forsvarlig avvikling av budrunden og kan ikke videreformidle bud med en kortere akseptfrist enn kl. 12.00 første virkedag etter siste annonserte visning. Etter klokken 11:30 anbefaler vi akseptfrist på minimum 30 minutter. Bud bør legges inn i god tid før konkurrerende buds akseptfrist utløper. For øvrig henvises til forbrukerinformasjon om budgivning i salgsoppgaven. Oppdragsgiver er oppfordret til å ikke ta imot bud direkte fra budgiver, men å henvise budgiver videre til megler. Som kjøper vil du få forelagt kopi av budjournal. Alle bud vil bli gjort kjent for kjøper og selger i handelen. Øvrige budgivere kan be om å få en kopi av budjournal i anonymisert form.

Budgivning utenfor forbrukerforhold

Budgivere oppfordres til å legge inn bud elektronisk. Dette gjøres på eiendommens hjemmeside på aktiv.no, ved å bruke «Gi bud»-knappen. Ved elektronisk budgivning, samtykker budgiver til elektronisk kommunikasjon. Det anbefales at hvert bud har en akseptfrist som muliggjør en forsvarlig avvikling av budrunden. Vi anbefaler minimum 30 minutter akseptfrist. Oppdragsgiver er oppfordret til å ikke ta imot bud direkte fra budgiver, men å henvise budgiver videre til megler.

Opplysningene i salgsoppgaven er godkjent av selger. Alle interessenter oppfordres imidlertid til grundig besiktigelse av eiendommen, gjerne sammen med fagmann før bud inngis.

Omkostninger kjøpers beskrivelse

6 600 000 (Prisantydning)

Omkostninger

165 000 (Dokumentavgift, gitt salgspris til prisantydning)

500 (Tinglysing av pant)

500 (Tinglysing av skjøte)

10 400 (Boligkjøperforsikring – fem års varighet (valgfritt))

2 800 (Boligkjøperforsikring Help Pluss - ett års varighet (valgfritt))

6 766 000 (Totalpris. inkl. omkostninger)

6 776 400 (Totalpris. inkl. omkostninger (med Boligkjøperforsikring - fem års varighet))

6 779 200 (Totalpris. inkl. omkostninger (med Boligkjøperforsikring inkludert ett år med Help Pluss))

Regnestykket forutsetter at det kun tinglyses ett pantedokument og at eiendommen selges til prisantydning. Det tas forbehold om endringer i offentlige avgifter/gebyrer.

Omkostninger kjøpers beløp

Kr 166 000

Betalingsbetingelser

Med mindre annet er avtalt forutsettes det at kjøpesum inkludert omkostninger er innbetalt og disponibelt på meglerforetakets klientkonto innen overtakelse.

Kjøpesummen skal innbetales fra norsk finansinstitusjon og/eller fra kjøpers egen konto i norsk finansinstitusjon.

Hvitvaskingsreglene

Megler har plikt til å gjennomføre kundetiltak. Hvis kjøper ikke bidrar til at megler får gjennomført kundetiltak og dette fører til at transaksjonen ikke kan gjennomføres eller blir forsinket, misligholder kjøper avtalen. Etter 30 dager er misligholdet vesentlig. Dette gir selger rett til å heve og gjennomføre deknings salg for kjøpers regning.

Personopplysningsloven

Personopplysninger blir behandlet i samsvar med personopplysningsloven.

Boligselgerforsikring

Selger har tegnet boligselgerforsikring som dekker selgers ansvar etter avhendingsloven begrenset oppad til MNOK 14. I den forbindelse har selger utarbeidet en egenerklæring som kjøper bør gjøre seg kjent med før budgivning.

Boligkjøperforsikring

Vedlagt i salgsoppgaven følger informasjon om Boligkjøperforsikring og Boligkjøperforsikring Pluss fra HELP Forsikring AS. Boligkjøperforsikring er en rettshjelpsforsikring som gir trygghet og profesjonell juridisk hjelp dersom det oppdages uventede feil eller mangler ved boligen de neste fem årene. Boligkjøperforsikring Pluss har samme dekning som boligkjøperforsikring, med tillegg av fullverdig advokathjelp på viktige rettsområder i privatlivet. Boligkjøperforsikring Pluss betales årlig. Les mer om begge forsikringene i vedlagte materiell eller på help.no. Det gjøres oppmerksom på at boligkjøperforsikring kun kan tegnes av forbruker. Meglerforetaket mottar kr 4 200/4 600/5 000 i kostnadsgodtgjørelse, avhengig av boligtype, samt et tillegg på kr 1 000 ved salg av Boligkjøperforsikring Pluss.

Meglers vederlag

Det er avtalt fastpris stor kr 45.000,- for gjennomføring av salgsoppdraget. I tillegg er det avtalt at oppdragsgiver skal dekke tilretteleggingsgebyr kr 19.900,- oppgjørshonorar kr 9.900,- og visninger/overtagelse kr. 3.000,- per stk. Meglerforetaket har krav på å få dekket alle avtalte utlegg i henhold til oppdragsavtalen. Dersom handel ikke kommer i

stand eller oppdraget sies opp, har megler krav på å få dekket vederlag stort kr 25.000,- samt øvrige avtalte vederlag og utlegg. Alle beløp er inkl. mva.

Oppdragsansvarlig

Rune Herberg
Eiendomsmegler / Partner
rune.herberg@aktiv.no
Tlf: 938 01 520

Skjøren & Partners AS, Østensjøveien 79
0667 OSLO
Tlf: 227 62 850

Salgsoppgavedato

10.01.2025

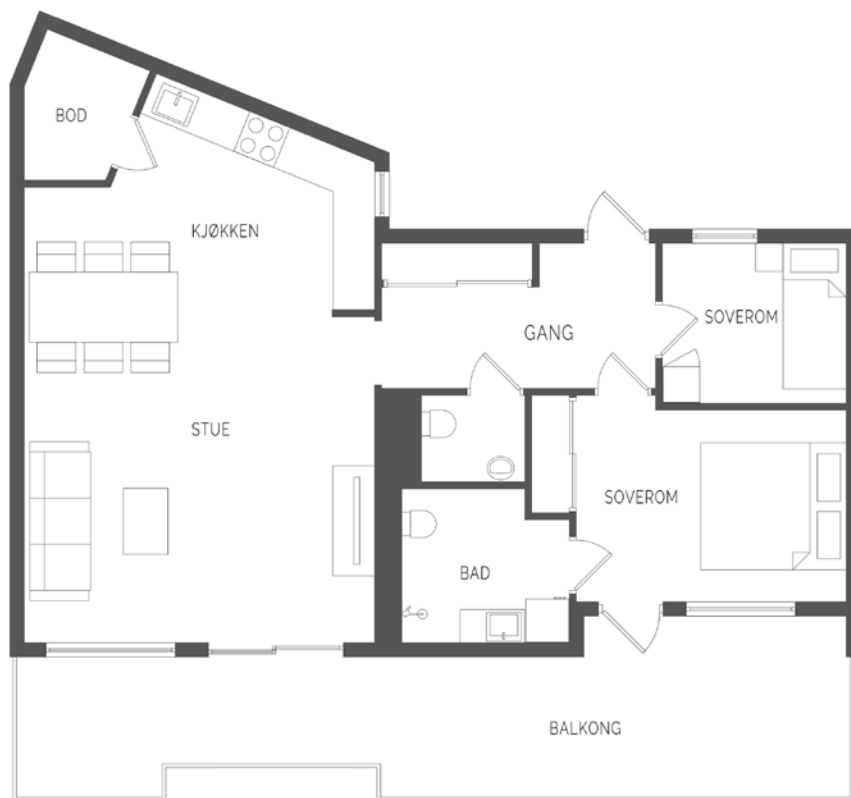

illustrasjonen er ikke en teknisk tegning og avvik kan forekomme.

Plantegningen er ikke i målestokk og noe avvik kan forekomme.

Stuen



Velkommen til Verkstedalleen 8



Leiligheten har en stor og romslig stue med god plass til sofagruppe, spisestue m.m.



En moderne stue med åpen kjøkkenløsning



Her får du en flott moderne toppleilighet med alt du trenger og litt til....



Terrasse



Fra stuen er det utgang til en 24 kvm stor terrasse



En stor terrasse med ideelle solforhold og flott utsikt.



Det er plass til 2 sittegrupper på terrassen



Leiligheten har også en praktisk uteplass ved inngangspartiet. Her kan du nyte morgensolen



i tillegg til 2 sittegrupper så har du plass til grill, lagringsplass m.m.

Kjøkkenet



Leiligheten har et flott moderne Sigdal kjøkken



Kjøkkeninnredning med profilerte hvite fronter. Dobbelt vitrineskap med glasshyller og belysning. Det er integrerte hvitevarer.



Det er godt med skapplass og benplass og ved kjøkkenet er det tilgang til en innvendig bod.



Her er det god muligheter for lagring og evt. ekstra kjøll/frys.



Soverom I



Stort hovedsoverom med plass til dobbeltseng. Det er utgang til terrasse også fra soverommet.



Det er praktisk skyvedørgarderobe montert.

Soverom II



Soverom II fungerer utmerket som et gjesterom, barnerom eller kontor.



Det er også her etablert en garderobeløsning.

Baderom



Innredningen har profilerte hvite fronter med speil og belysning over servant. Opplegg for vaskemaskin



Baderommet har ytterligere skaplass i praktisk baderomsinnredning.



Det er et stort hovedbad med moderne løsninger og flott dusjnise med dører i herdet glass og et vegghengt klosett.

Gjestetoalett



Leiligheten har et ekstra gjestetoalett

Gang



I gangen har du gode lagringsmuligheter i bl.a. i en praktisk skyvedørgarderobe.



Det er muligheter for ytterligere møblering i gangen.

Garasje & Bod



Leiligheten har 2 ½ garasje plass i oppvarmet garasjeanlegg i tillegg er det gode lagringsmuligheter i bakkant av plassene.



Det følger også med en stor lagringsbod på hele 11 kvm. Dette er opprinnelig 2 boder som er slått sammen.

Sameiet



Moderne fasade i bygg oppført i 2014



Hyggelig foaje med heis som bringer deg opp til leilighetsplanet.

Vedlegg

Tilstandsrapport

📍 Verkstedalleen 8, 2010 STRØMMEN

🏠 LILLESTRØM kommune

gnr. 78, bnr. 400, snr. 32

Sum areal alle bygg: BRA: 97 m² BRA-i: 86 m²



Befaringsdato: 16.12.2024

Rapportdato: 06.01.2025

Oppdragsnr.: 15431-1499

Referansenummer: JG2714

Autorisert foretak: Torgeir Lien

Vår ref:



Rapporten kan brukes i inntil ett år etter befaringsdatoen, og kan ikke gjenbrukes ved flere boligsalg i denne perioden. For eiendomsoverdragelser fra 1.1.2024, må selger sørge for at areal i rapporten er oppdatert og følger ny bransjestandard for areal. Skjer det endringer, oppstår skader også videre på boligen, bør du som selger be om oppdatert rapport.

Norsk takst

Norsk takst er bransjeorganisasjonen for landets bygningssakkyndige og takstforetak, med om lag 1400 sertifiserte medlemmer fordelt på omtrent 1000 bedrifter. I boligomsetningen regnes takstrapportene som et helt avgjørende element i den informasjonen som gjøres tilgjengelig for kjøper. Årlig leverer medlemmene rundt 120.000 slike takster. Det gir unik oversikt over norske boliger, og bidrar til at alle oppdrag kan utføres med utgangspunkt i erfaringsbasert kvalitet.



Det stilles høye krav til utdanning, sertifisering og yrkesetikk. Norsk takst er opptatt av at boligomsetningen skal være trygg, og legger vekt på å opptre uavhengig av andre bransjeaktører. Bygningssakkyndige fakturerer sine tjenester uten hensyn til hvilken pris som oppnås, og skal heller ikke på annen måte ha noen egeninteresse knyttet til handelen.

Uavhengighet og god fagkunnskap har over tid bygget troverdighet og tillit. Både selger og kjøper skal kunne stole på bygningssakkyndiges vurderinger. For tilfeller der det likevel skulle oppstå misnøye med utført arbeid, har vi sammen med Forbrukerrådet etablert en klagenemnd.

Norsk takst har en sentral rolle i utviklingen av norske standarder, regler og profesjonsprinsipper, og representerer bransjen i alle relevante internasjonale fora. Dette sikrer at norske bygningssakkyndige tidlig kan tilpasse seg krav og bransjetrender fra utlandet, samtidig som takseringsfaget får en norsk stemme på verdensbasis. Organisasjonen bidrar i næringspolitisk sammenheng, og har vært en pådriver for å sikre at lover og regler gir trygghet for forbrukerne i boligomsetningen.

Rapportansvarlig

Torgeir Lien

post@torgeirlien.no

928 33 330



Dette trenger du å vite om tilstandsrapporten



Hva er en tilstandsrapport?

En tilstandsrapport beskriver synlige skader/avvik eller tegn på skader/avvik på boligen. Rapporten fremhever vanligvis ikke positive egenskaper ved boligen.



Hva vurderer en bygningsakkyndig?

Den bygningsakkyndige vurderer boligen ut fra hva man kan forvente av en bygning av samme alder og type. Vurderingen gjøres som regel mot hvordan det var vanlig å bygge og regler som gjaldt da boligen ble oppført (søknadstidspunktet). Forhold som er vanlige for bygningens alder, slik som slitasje etter normal bruk regnes ikke som avvik.



Hva inneholder tilstandsrapporten?

Den bygningsakkyndige undersøker rom og bygningsdeler slik det kommer frem av [Forskrift til avhendingsloven](#). Tilstandsrapporten inneholder bare avvik som den bygningsakkyndige kan se eller kontrollere med enkle hjelpemidler. Det gjøres ikke nærmere undersøkelser slik som åpning av vegger eller andre bygningsdeler. I vegg mot våtrom og rom under terreng kan det borres et hull for å gjøre enkle undersøkelser slik som fuktøk.

Når du kjøper en brukt bolig

Når du kjøper en brukt bolig, er det viktig å være oppmerksom på at dette ikke kan sammenlignes med å kjøpe en ny bolig. Måten boligen ble bygget på kan være annerledes enn i dag. Bygninger svekkes over tid, og utsettes for slitasje blant annet på grunn av bruk og vær og vind. Mange boliger fornyes helt eller delvis, noen i flere omganger, eller det oppføres tilbygg. Særlig for boliger som er pusset opp eller endret, er det viktig å merke seg at fornyelse av overflater ikke nødvendigvis betyr at bygningsdeler under er forbedret.

Vurdering mot byggeår

Den bygningsakkyndige vil vurdere boligen mot hvordan det var vanlig å bygge og regler som gjaldt da bygningen ble oppført (søknadstidspunktet). Den bygningsakkyndige ser etter avvik som har betydning for og som reduserer boligens funksjon og verdi, og som kommer frem av Forskrift til avhendingslova. Noen rom og bygningsdeler slik som bad og vaskerom, og forhold som gjelder sikkerhet mot brann, rekkverk og trapper osv., vil den bygningsakkyndige vurdere mot dagens regelverk. Etter dagens regelverk vil disse kunne få en tilstandsgrad 2 eller 3 uten at det nødvendigvis er krav om at avviket må utbedres.

Tilstandsrapporten beskriver ikke hele boligen

BYGNINGSSAKKYNDIGE SER FOR EKSEMPEL IKKE PÅ

- vanlig slitasje og normal vedlikeholdstilstand
- bagatellmessige forhold som ikke påvirker bygningens bruk eller verdi vesentlig
- etasjeskillere
- tilleggsbygg slik som garasje, bod, anneks, naust også videre
- utvendige trapper
- støttemurer
- skjulte installasjoner
- installasjoner utenfor bygningen
- full funksjonstesting av el- og VVS-installasjoner
- geologiske forhold og bygningens plassering på grunnen
- bygningens planløsning
- bygningens innredning
- løspore slik som hvitevarer
- utendørs svømmebasseng og pumpeanlegg
- bygningens estetikk og arkitektur
- bygningens lovlighet (bortsett fra bruksendringer, brannceller og forhold som åpenbart kan påvirke helse, miljø og sikkerhet)
- fellesarealer (med mindre boligeier har vedlikeholdsplikt for fellesarealer og dette er kjent for bygningsakkyndig, eller fellesarealet har en særlig tilknytning til boligen).

© iVerdi 2023 © Norsk takst 2023

Malen til denne rapporten, inkludert standardtekstene fra Norsk takst, er vernet etter åndsverkloven og kan kun benyttes av medlemsforetakene i Norsk takst og av takstingeniører som er sertifisert i slikt foretak, samt av kunder hos iVerdi og studenter hos NEAK. For andre aktører er eksemplarframstilling av malen og standardtekster, som utskrift og annen kopiering til bruk som grunnlag for tilsvarende rapporter, bare tillatt når det er hjemlet i lov (kopiering til privat bruk, sitat o.l.) eller avtale med Norsk Takst ([Forside](#)) eller iVerdi ([Hjem-iVerdi](#)).

Utnyttelse i strid med lov eller avtale kan medføre erstatnings- og straffeansvar.

Dette trenger du å vite om tilstandsrapporten

Tilstanden vurderes med ulike tilstandsgrader

Tilstanden gir uttrykk for en gitt forventet tilstand, blant annet vurdert ut fra alder og normal bruk. Ved Tilstandsgrad 0 (TG0) og Tilstandsgrad 1 (TG1) gir den bygningsakkyndige normalt ingen begrunnelse for valg av tilstandsgrad. Grunnen er at bygningen eller bygningsdelen da bare har normal slitasje. Ved skjulte konstruksjoner kan alder alene avgjøre tilstandsgrad. Når bygningsakkyndige anbefaler tiltak, for eksempel utbedringer, må brukeren av rapporten vurdere om tiltakene er nødvendige og lønnsomme.

Når den bygningsakkyndige velger tilstandsgrad, baseres vurderingen på faste kriterier som følger av gjeldende bransjestandard for Teknisk tilstandsanalyse ved omsetning av bolig og Forskrift til avhendingslova.



TILSTANDSGRAD 0, TG0: INGEN AVVIK

Bygningsdelen skal være tilnærmet ny, ikke vise tegn på slitasje og det skal være lagt frem dokumentasjon på faglig god utførelse. Det er ingen merknader til delen.



TILSTANDSGRAD 1, TG1: MINDRE AVVIK

Bygningsdelen skal bare ha normal slitasje, og strakstiltak skal ikke anses som nødvendig. Graden kan også brukes når delen er ny, men der dokumentasjon på faglig god utførelse mangler.



TILSTANDSGRAD 2, TG2: VESENTLIGE AVVIK OG MINDRE AVVIK SOM ETTER NS 3600 GIR TG 2

Bygningsdelen skal enten ha feil utførelse, en skade eller symptomer på skade, sterk slitasje eller nedsatt funksjon. Graden gis når bygningsdelen trenger vedlikehold eller tiltak i nær fremtid. Graden skal også brukes når delen er gammel og det er grunn til å varsle om faren for skader på grunn av alderen, eller når det er grunn til å overvåke delen spesielt på grunn av fare for større skader eller følgeskader.

Ved avvik som ikke krever umiddelbare tiltak (ingen umiddelbar kostnad) så blir TG2 markert med en lysere farge.



TILSTANDSGRAD 3, TG3: STORE ELLER ALVORLIGE AVVIK

Denne tilstandsgraden brukes ved kraftige tegn på forhold som man må regne med trenger utbedring straks eller innen kort tid. Det er påvist funksjonssvikt eller sammenbrudd.



IKKE UNDERSØKT/IKKE TILGJENGELIG FOR UNDERSØKELSE

Det kan være avvik/skader som ikke er avdekket.

Hva er et anslag på utbedringskostnad?

Hva det vil koste å utbedre rom eller bygningsdeler, er et forsiktig anslag basert på nåværende kvalitet, registrert avvik og angitte tiltak i rapporten. Anslaget er gitt på generelt grunnlag og må ikke forveksles med et pristilbud fra en håndverker. Det kan foreligge avvik og tiltak som ikke kommer frem av rapporten. Utbedringskostnad avhenger blant annet av personlige valg av og markedspris på materialer og tjenesteyter.

I rapporten skal det settes anslag for utbedringskostnad for TG3, og slikt anslag kan også gis ved TG2.



Ingen umiddelbare kostnader



Tiltak under kr 10 000



Tiltak mellom kr 10 000 - 50 000



Tiltak mellom kr 50 000 - 100 000



Tiltak mellom kr 100 000 - 300 000



Tiltak over kr 300 000

Beskrivelse av eiendommen

3-roms selveierleilighet beliggende i 4. etasje. Leiligheten har adkomst via trapp, heis og utvendig svalgang. Toppleilighet som består av entré, stue med åpen kjøkkenløsning, 2 soverom, bad, toalettrom og bod. Stue med utgang til sydvendt terrasse. Eier opplyser at det medfølger bruksrett til 2 parkeringsplasser (Plass nr. 22 og 23), i felles garasjekjeller. Det er montert lader for elbil. Leiligheten disponerer kjellerbod nr. 32 (tidligere 2 boder som er slått sammen til én).

Leilighet - Byggeår: 2014

UTVENDIG

[Gå til side](#)

Vinduer i stue og hovedsoverom med 3-lags energiglass fra 2013. Brannklassifiserte vinduer (brannklasse EI30) fra 2013, på kjøkken og det minste soverommet. Terrassedør/skyvedør med 2-lags energiglass fra 2016. Terrassedør, fra hovedsoverom, med 3-lags energiglass fra 2013. Entrédør i lydklasse 40db, med elektronisk dørlås.

INNVEDIG

[Gå til side](#)

Glatte hvite innvendige dører. Innvendige overflater, bortsett fra våtrom: Gulv med klikkvinyll fra 2021 i entré og stue/kjøkken. 3-stavs eikeparkett fra 2014 i bod og begge soverom. Vegger med tapet og malte overflater. Det minste soverommet ble malt og tapetsert i 2017. Entré og stue ble malt og tapetsert i 2018/2019. Hovedsoverom ble malt og tapetsert i 2023. Malt gipsplatehimling i entré. For øvrig har himlinger malte betongelementer. Andre opplysninger: Dørcallinganlegg med portåpner. Garderobeskap med speilfront på det minste soverommet. 2-dørs skyvedørsgarderobe med speilfronter i entré. 2-dørs skyvedørsgarderobe på hovedsoverom. Innvendige persienner på vinduer og terrassedør i stue. Mørklegginggardiner/plisségardiner på hovedsoverom. Duo Rullegardiner på kjøkken og det minste soverommet. Skjermtak montert i 2022 over inngangsdør. Utelampe og ringeklokke ved inngangsparti.

VÅTROM

[Gå til side](#)

Baderom med keramiske fliser på gulv og vegger. Malt himling med innfelte downlights med dimmer. Varmekabler som styres med termostat montert på vegg ved dør. Plastsluk med klemring for membran. Hovedsluk er plassert i dusjsonen. Hjelpesluk under servantskap. Membran/slukmansjett er synlig i hovedsluk. Veggmontert toalett i hvit porselen med to-trinns vannspyling og innebygd systerne. Det er dreneringshull nederst på vegg ved toalett for synliggjøring av ev. lekkasjevann. Heldekkende servant med ettgrepsservantbatteri. Baderomsinnredning med profilerte hvite fronter. Speil og belysning over servant. Dusjhjørne med svingbare dusjdører av herdet glass, dusjbatteri og dusjgarnityr med hånddusj og hodedusj/regnfallsdusj. Opplegg for vaskemaskin. Strømuttak for kondensstørketrommel satt i vaskesøyle.

KJØKKEN

[Gå til side](#)

Sigdal kjøkkeninnredning med profilerte hvite fronter. Dobbelt vitrineskap med glasshyller og belysning. Benkeplater i laminat. Oppvaskkum (1 ½ kum) med avrenningsfelt og ettgrepss blandebatteri. Benkebelysning under overskap. Downlights over kjøkkenvindu. Integriert oppvaskmaskin, kjøle- og frysenskap, stekeovn, mikrobølgeovn og induksjonstopp. Det er montert komfyrvakt. Det er montert lekkasjestopper på kaldtvannstilførsel til oppvaskmaskin i kjøkkenbenk. Det opplyses fra utbygger at følekabelen ligger rundt oppvaskmaskin på gulv. Glassplate med motiv mellom overskap og kjøkkenbenk. Avtrekksvifte over kokesonen.

SPESIALROM

[Gå til side](#)

Separat toalettrom. Veggmontert toalett i hvit porselen med to-trinns vannspyling. Servant med ettgrepss blandebatteri. Speil over servant. Flislagt gulv. Vegger med tapet og malte overflater. Overflater ble malt og tapetsert i 2020. Malt himling.

Beskrivelse av eiendommen

TEKNISKE INSTALLASJONER

[Gå til side](#)

Rør-i-rør opplegg. Fordelerskap med stoppekraner er plassert i vegg mellom baderom og toalettrom, med adkomst til fordelerskap fra baderom. Fordelerskapet har overløp med avrenning til bad (rom med sluk). Interne og synlig avløpsrør av plast. Balansert ventilasjonsanlegg med varmegjenvinning. Aggregat er plassert i innvendig bod. Styrepanel er plassert på vegg i entré. Avtrekk fra bad, kjøkken, toalettrom og bod. Frisklufttilførsel i stue/kjøkken og begge soverom. Luftespalte under innvendige dørblad for luftsirkulasjon til rom med avtrekk. Panasonic varmepumpe fra 2022 i stue. Utedel på terrassen. Radiatorer tilknyttet fjernvarme. Radiator i entré, stue/kjøkken og begge soverom. Fordelerskap for vannbåren varme med stengeventiler er plassert i entré. Sikringssskap med 50A hovedsikringer. Sikringssskapet er plassert i innvendig bod. Fordelingskurser med jordfeilautomater. Fordelingskurser består av 1 stk. 25A teknisk kurs, 6 stk. 15A kurser og 4 stk. 13A kurser. Brannslukningsapparat. Sprinkleranlegg. Dyser i alle rom, bortsett fra på toalettrom. Felles brannvarslingsanlegg. Detektor er plassert i stue/kjøkken.

Arealer

[Gå til side](#)

Forutsetninger og vedlegg

[Gå til side](#)

Lovlighet

[Gå til side](#)

Leilighet

- Det foreligger godkjente og byggemeldte tegninger, som stemmer med dagens bruk

Oversendt tegning fra Plan- og bygningssetaten, via eiendomsmegler, er tegning nr. A-114, datert 16.05.2013. Tegningen stemmer med dagens bruk, men toalettrom er beskrevet som bad. Eier opplyser at rommet opprinnelig var tegnet som bad, men at det senere ble omgjort til toalettrom. Det antas derfor at arkitekten har glemt å endre rombenevnelsen.

Sammendrag av boligens tilstand

Fordeling av tilstandsgrader

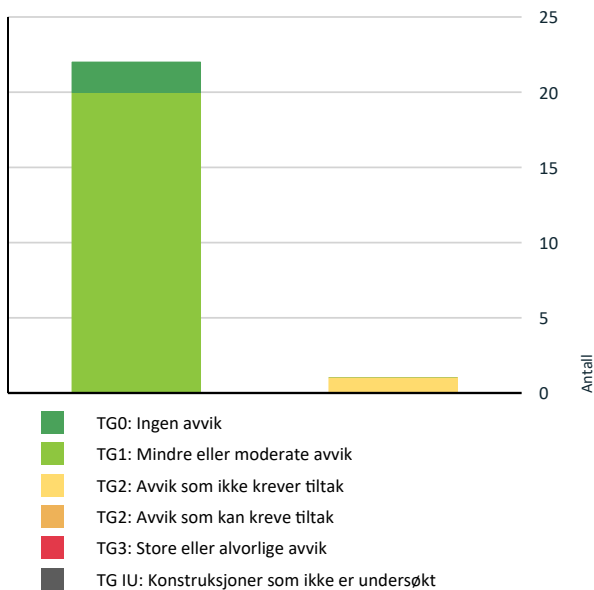

Vil du vite mer om tilstandsgrader? Se side 4.

Spesielt for dette oppdraget/rapporten

Leiligheten er en del av et sameie og det er i denne rapporten kun vurdert selve leiligheten innvendig + vinduer, dører og terrasse som disponeres av seksjonen. Alle opplysninger er kontrollert av eier i etterkant ved gjennomlesing av rapporten.

Oppsummering av avvik

Vil du vite mer? Se på rommet eller bygningsdelen senere i rapporten.

Leilighet

TG 2 AVVIK SOM IKKE KREVER UMIDDELBARE TILTAK

Våtrom > 4. etasje > bad > Overflater Gulv

[Gå til side](#)

Anslag på utbedringskostnad

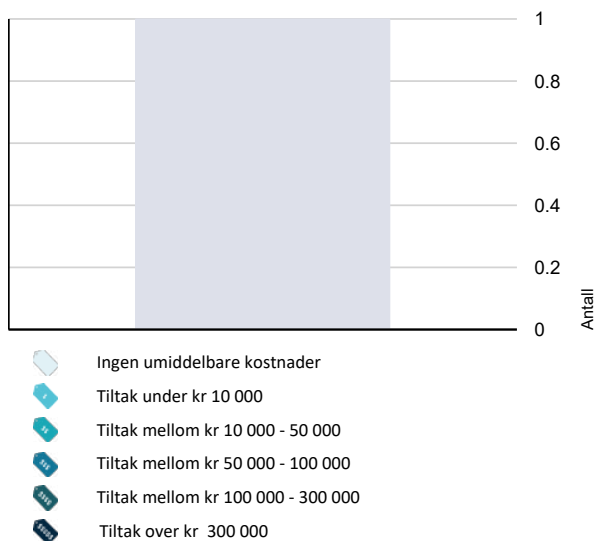

Hva er anslag på utbedringskostnad? Se side 4.

Tilstandsrapport

LEILIGHET

Byggeår

2014

UTVENDIG

TG 1 Vinduer

Vinduer i stue og hovedsoverom med 3-lags energiglass fra 2013. Brannklassifiserte vinduer (brannklasse EI30) fra 2013, på kjøkken og det minste soverommet. Terrassedør/skyvedør med 2-lags energiglass fra 2016. Eier opplyser at komplett terrassedør m/ramme ble skiftet i 2017. Garantiarbeid utført av JM. Terrassedør, fra hovedsoverom, med 3-lags energiglass fra 2013.

Normal elde, slitasje og klimapåvirkning. Vindusglass er hele og det ble ikke observert punkteringer. Ved befaringen ble det foretatt kontroll på åpne- og lukkemekanismer. Ingen unormale avvik registrert. Tilstandsgrad er satt ut fra en helhetlig vurdering av bygningsdelenes stand, funksjonalitet samt alder.

Generelt om vedlikehold av vinduer (gjelder også terrassedører): Det anbefales å male vinduer og skifte tetningslister ved behov. Tetningslister må ikke overmales. Vinduer som går tregt justeres. Hengsler og bevegelige deler smøres 1-2 ganger i året. Det presiseres at et brannvindu som kan åpnes, ikke skal brukes til lufting, men kun for nødvendig vedlikehold.

TG 1 Dører

Entrédør i lydklasse 40db, med elektronisk dørlås. Døren har normalt god standard og funksjon. Tilstandsgrad er satt ut fra en helhetlig vurdering av bygningsdelens stand, funksjonalitet samt alder.

TG 1 Balkonger, terrasser og rom under balkonger

Terrasse på ca. 24 m². Gulv med trykkimpregnerte terrassebord som ble beiset i 2022. Gulv trenger overflatebehandling. Rekkverk i stål og glass. Rekkverkshøyde er ca. 1,09 m. 2 motoriserte terrassemarkiser som styres med fjernkontroll. Varmelampe som også styres med fjernkontroll. 3 utelamper og 3 doble stikkontakter. Sluk i terrassegulv. Terrassen har normal og forventet slitasje samt klimapåvirkning mht. alder. Vurderingen i denne rapporten gjelder overflater og det som er synlig fra innvendig side av terrassen. Terrassebord er ikke demontert på befaringen og tilstand på terrassedekke er ikke kontrollert av takstmannen, da det krever inngrep i konstruksjonen. Tilstandsgrad er satt ut fra vurdering av de bygningsdelene som var tilgjengelige og mulige å bedømme ut fra en visuell befaring samt ut fra alderen.

Generelt om vedlikehold av terrassegulv med impregnerte terrassebord som er beiset eller oljet: Det anbefales å vaske terrassen minst én gang i året og beise eller olje gulvet hvert annet år. Sluk må rengjøres regelmessig.

INNVENDIG

TG 1 Overflater

Innvendige overflater, bortsett fra våtrom:
Gulv: Klikkvinyll fra 2021 i entré og stue/kjøkken. 3-stavs eikeparkett fra 2014 i bod og begge soverom.
Vegger: Tapet og malte overflater. Det minste soverommet ble malt og tapetsert i 2017. Entré og stue ble malt og tapetsert i 2018/2019. Hovedsoverom ble malt og tapetsert i 2023.
Himlinger: Malt gipsplatehimling i entré. For øvrig har himlinger malte betongelementer.

Normal slitasje. Normal slitasje og forhold som kan utbedres ved helt enkle midler (f.eks. maling og noe sparkling), gir normalt ikke TG 2.

TG 1 Etasjeskille/gulv mot grunn

Betongelementer i etasjeskille.
Leiligheten er iht. standardens regler sjekket for høydeforskjell/skjevhet på gulv i to relevante rom. Det er målt høydeforskjell på 3 mm innenfor 2 meter på hovedsoverom og 5 mm innenfor 2 meter i stue/kjøkken. Det er målt høydeforskjell på 4 mm gjennom hele rommet på hovedsoverom og 8 mm

Tilstandsrapport

gjennom hele rommet i stue/kjøkken. Totalt avvik måles ved minst ett punkt ved hver vegg i rommet, samt ett punkt midt på gulvet. Høydeforskjell innenfor 2 m i intervallet 0-10 mm og høydeforskjell i hele rommet i intervallet 0-15 mm gir TG 1.

TG 0 Radon

Boligen ligger minimum tre etasjer over bakkenivå og radonmålinger er ikke relevant.

TG 1 Innvendige dører

Glatte hvite innvendige dører.
Dørene har normalt god standard og funksjon.

VÅTROM

4. ETASJE > BAD

Generell

Baderom fra byggeår. Det er lagt til grunn at TEK10 var gjeldende for prosjektet.
Det er ikke mulig å kontrollere den håndverksmessige utførelsen på skjulte detaljer uten risiko for å ødelegge membranen og tettingen rundt gjennomføringer. Det forutsettes at bruk av komponenter og tettinger er utført iht. regelverket på byggetidspunktet.
Levetiden på bad er avhengig av bruk og vedlikehold. Normal elde/slitasje på innredninger, overflater og utstyr. Gulvsluk må rengjøres regelmessig. Dette punktet er ment som informasjon og er ikke et vurderingspunkt i rapporten. Det er derfor ikke satt tilstandsgrad.

4. ETASJE > BAD

TG 1 Overflater vegger og himling

Keramiske fliser på vegger. Format ca. 10x30 cm. Malt himling med innfelte downlights med dimmer.
Normal slitasjegrad.

4. ETASJE > BAD

TG 2 Overflater Gulv

Keramiske fliser på gulv. Format ca. 10x10 cm. Varmekabler som styres med termostat montert på vegg ved dør. Gulvet er sjekket med krysslaser. Til topp slukrist er det fall på 22 mm, fra topp flis ved dør, i en avstand på ca. 2,20 m.

Vurdering av avvik:

- Det er påvist at høydeforskjell fra topp slukrist til gulv/synlig topp membran ved dørterskel er mindre enn 25 mm.

Konsekvens/tiltak

- Våtrommet fungerer med dette avviket.

Kostnadsestimat: Ingen umiddelbar kostnad

4. ETASJE > BAD

TG 1 Sluk, membran og tettesjikt

Plastsluk med klemring for membran. Hovedsluk er plassert i dusjonen. Hjelpesluk under servantskap. Membran/slukmansjett er synlig i hovedsluk. For øvrig lot det seg ikke konstatere hvordan membran er anlagt da det krever inngrep i konstruksjonen. Membran og sluk vurderes blant annet i forhold til alder. Mindre enn halvparten av forventet brukstid er oppbrukt.

Tilstandsrapport



Hovedsluk.



Hjelpesluk.

4. ETASJE > BAD

TG 1 Sanitærutstyr og innredning

Veggmontert toalett i hvit porselen med to-trinns vannspyling og innebygd sisterne. Det er dreneringshull nederst på vegg ved toalett for synliggjøring av ev. lekkasjevann. Heldekkende servant med ettgreps servantbatteri. Baderomsinnredning med profilerte hvite fronter. Speil og belysning over servant. Dusjhjørne med svingbare dusjdører av herdet glass, dusjbatteri og dusjgarnityr med hånddusj og hodedusj/regnfallsdusj. Opplegg for vaskemaskin. Strømuttak for kondensørketrommel satt i vaskesøyle. Normal slitasjegrad på sanitærutstyr og innredning.

4. ETASJE > BAD

TG 1 Ventilasjon

Avtrekk via balansert ventilasjonsanlegg. Tilluft via spalte ved dørterskel.

4. ETASJE > BAD

TG 1 Tilliggende konstruksjoner våtrom

Hulltaking er foretatt i nedre del av vegg på toalettrom, uten å påvise unormale forhold. Hullet er tettet med dekklokk, som enkelt kan demonteres ved fremtidig fuktkontroll. Det gjøres oppmerksom på at det ikke var mulig med hulltaking bak den mest utsatte delen, dvs. dusjsonen, da denne ligger mot yttervegg og skillevegg mot stue som er i betong. Det ble foretatt fuktsøk i dusjsoneens vegger med fuktindikator av typen Protimeter MMS2. Instrumentet viste ingen indikasjoner på unormale fuktverdier. På befaringen ble det heller ikke registrert visuelle indikasjoner på fukt. Fuktsøk gir kun en indikasjon og må ikke oppfattes som en garanti for baderommet. Gulv måles ikke.

KJØKKEN

4. ETASJE > STUE MED ÅPEN KJØKKENLØSNING

TG 1 Overflater og innredning

Sigdal kjøkkeninnredning med profilerte hvite fronter. Dobbel vitrineskap med glasshyller og belysning. Benkeplater i laminat. Oppvaskkum (1 ½ kum) med avrenningsfelt og ettgreps blandebatteri. Benkebelysning under overskap. Downlights over kjøkkenvindu. Integrrert oppvaskmaskin, kjøle- og fryseskap, stekeovn, mikrobølgeovn og induksjonstopp. Glassplate med motiv mellom overskap og kjøkkenbenk. Det er montert komfyrvakt. Det er montert lekkasjestopper på kaldtvannstilførsel til oppvaskmaskin i kjøkkenbenk. Det opplyses fra utbygger at følekabelen ligger rundt oppvaskmaskin på gulv. Normal brukslitasje. Skapdører og skuffer er funksjonstestet og fungerer tilfredsstillende. Fuktsøk med indikasjonsinstrument av typen Protimeter MMS2 i benkeskap under oppvaskkum og på gulv foran kjø/frys og oppvaskmaskin viste ingen indikasjoner på unormale fuktverdier.

Tilstandsrapport

4. ETASJE > STUE MED ÅPEN KJØKKENLØSNING

TG 1 Avtrekk

Avtrekksvifte over kokesonen. TG 1 med bakgrunn i at det er avtrekksvifte, og ikke kullfilterventilator basert på omluft, over kokesonen.

SPESIALROM

4. ETASJE > TOALETTROM

TG 1 Overflater og konstruksjon

Separat toalettrom. Veggmontert toalett i hvit porselen med to-trinns vannspyling. Servant med ettgrep blandebatteri. Speil over servant. Flislagt gulv. Vegger med tapet og malte overflater. Overflater ble malt og tapetsert i 2020. Malt himling. Avtrekksventil tilkoblet balansert ventilasjonsanlegg. Tilluft via spalte ved dørterskel.
Normal slitasjegrad.

TEKNISKE INSTALLASJONER

TG 1 Vannledninger

Rør-i-rør opplegg. Fordelerskap med stoppekraner er plassert i vegg mellom badrom og toalettrom, med adkomst til fordelerskap fra badrom. Fordelerskapet har overløp med avrenning til bad (rom med sluk).
Tilstandsgrad er satt ut fra vurdering av de bygningsdelene som var tilgjengelige og mulige å bedømme ut fra en visuell befaring samt ut fra alderen.

TG 1 Avløpsrør

Interne og synlig avløpsrør av plast. Eier opplyser at avløpssystemet ble rensert av Power Clean i 2023.
Tilstandsgrad er satt ut fra vurdering av de bygningsdelene som var tilgjengelige og mulige å bedømme ut fra en visuell befaring samt ut fra alderen.

TG 1 Ventilasjon

Balansert ventilasjonsanlegg med varmegjenvinning. Aggregat er plassert i innvendig bod. Styrepanel er plassert på vegg i entré. Avtrekk fra bad, kjøkken, toalettrom og bod. Frisklufttilførsel i stue/kjøkken og begge soverom. Luftespalte under innvendige dørblad for luftsirkulasjon til rom med avtrekk. Balanserte ventilasjonsanlegg krever periodisk oppfølging i form av filterskifter, rens og noe service/justeringer. Eier opplyser at ventilasjonsanlegget ble rensert av Power Clean i 2024. Avtrekkskapasitet/luftmengde er ikke målt på befaringdagen.

TG 1 Andre installasjoner

Panasonic varmepumpe fra 2022 i stue. Utedel på terrassen.
Eier opplyser at varmepumpen fungerer bra.

TG 1 Vannbåren varme

Radiatorer tilknyttet fjernvarme. Radiator i entré, stue/kjøkken og begge soverom.
Ingen synlige tegn til lekkasje. Det er ikke opplyst om feil på radiatorer. Fordelerskap for vannbåren varme med stengeventiler er plassert i entré. Det anbefales å montere Waterguard/lekkasjestopper i tilknytning til fordelerskapet.

Generelt om vedlikehold av radiatorer: For at varmesystemet skal fungere effektivt bør man lufte radiatorene før oppvarmings sesongen, eller etter behov.

Tilstandsrapport

1 TO 1 Elektrisk anlegg

Dette er en forenklet kontroll begrenset til de spørsmål og undersøkelser som forskrift til avhendingslova (tryggere bolighandel) § 2-18 inneholder. Dette kan ikke sammenlignes med en kontroll utført av offentlig myndighet (Det lokale eltilsyn) eller registrert elektrovirksomhet, og en bygningssakkyndig har verken kompetanse eller lov til å foreta en slik kontroll.

Tilstandsgraden er vurdert ut fra den forenklete og begrensede kontrollen som forskriften inneholder. El-anlegget kan ha feil og mangler som en slik forenklet undersøkelse ikke vil avdekke. Vær derfor oppmerksom på denne risikoen, og søk videre veiledning eller få en fullstendig kontroll utført av registrert elektrovirksomhet.

Sikringskap med 50A hovedsikringer. Sikringsskapet er plassert i innvendig bod. Fordelingskurser med jordfeilautomater. Fordelingskurser består av 1 stk. 25A teknisk kurs, 6 stk. 15A kurser og 4 stk. 13A kurser.

1. Foreligger det eltilsynsrapport de siste 5 år, og det er ikke foretatt arbeid på anlegget etter denne, utenom retting av eventuelle avvik i eltilsynsrapport (dvs en el-tilsynsrapport uten avvik)?
Nei

Spørsmål til eier

2. Når ble det elektriske anlegget installert eller sist gang totalt rehabilitert (årstall)? Med totalt rehabilitert menes fullstendig utskiftet anlegg fra inntakssikring og videre.
2014
3. Er alle elektriske arbeider/anlegg i boligen utført av en registrert elektroinstallasjonsvirksomhet?
Ja
4. Er det elektriske anlegget utført eller er det foretatt tilleggsarbeider på det elektriske anlegget etter 1.1.1999?
Ja
Eksisterer det samsvarserklæring?
Ja

Samsvarserklæring fra Romerike Elektro AS datert 10.01.2014. Arbeidsbeskrivelse: komplett installasjon i ny leilighet iht. tegning.

5. Foreligger det kontrollrapport fra offentlig myndighet – Det Lokale Eltilsyn (DLE) eller eventuelt andre tilsvarende kontrollinstanser med avvik som ikke er utbedret eller kontrollen er over 5 år?
Nei
6. Forekommer det ofte at sikringene løses ut?
Nei
7. Har det vært brann, branntilløp eller varmgang (for eksempel termiske skader på deksler, kontaktpunkter eller lignende) i boligens elektriske anlegg?
Nei

Generelt om anlegget

8. Er det tegn til at det har vært termiske skader (tegn på varmgang) på kabler, brytere, downlights, stikkontakter og elektrisk utstyr? Sjekk samtidig tilstanden på elektrisk tilkobling av varmtvannsbereider, jamfør eget punkt under varmtvannstank
Nei
9. Er der synlig defekter på kabler eller er disse ikke tilstrekkelig festet?
Nei

Inntak og sikringskap

10. Er det tegn på at kabelinnføringer og hull i inntak og sikringskap ikke er tette, så langt dette er mulig å sjekke uten å fjerne kapslinger?
Nei
11. Finnes det kursfortegnelse, og er den i samsvar med antall sikringer?
Ja
12. Foreta en helhetsvurdering av det elektriske anlegget, dets alder, allmenne tilstand og fare for liv og helse. Bør det elektriske anlegget ha en utvidet el-kontroll?
Nei

Tilstandsrapport

T G O **Branntekniske forhold**

Dette er en forenklet kontroll begrenset til de spørsmål som fremkommer under. Tilstandsgraden er basert på retningslinjer til disse spørsmålene i bransjestandarden NS3600. Dette kan ikke sammenlignes med en fullstendig kontroll av branntekniske forhold av offentlig myndighet, eller en vurdering av boligens branntekniske forhold eller prosjektering fra en rådgiver med spesialkompetanse. En bygningsakkyndig har verken kompetanse til å gi slik veiledning eller lov til å foreta en slik kontroll.

Tilstandsgraden er vurdert ut fra den forenklete og begrensede kontrollen. Det kan være feil og mangler om branntekniske forhold som en slik forenklet undersøkelse ikke vil avdekke. Vær derfor oppmerksom på denne risikoen, og søk videre veiledning eller rådgivning.

Brannslukningsapparat.
Sprinkleranlegg. Dyser i alle rom, bortsett fra på toalettrom.
Felles brannvarslingsanlegg. Detektor er plassert i stue/kjøkken.

Myndighetene og forsikringsbransjen krever periodisk ettersyn og vedlikehold av sprinkleranlegg, utført av FG-godkjent virksomhet. Det forutsettes at sameiet/borettslaget har innarbeidet rutiner for ettersyn og vedlikehold iht. gjeldende krav.

Alle brannalarmanlegg skal ha en årlig kontroll. En slik kontroll gjennomføres etter NS 3960 og innebærer blant annet funksjonsprøving av sentralutstyr, detektorer og styringsfunksjoner. Det forutsettes at sameiet har vedlikeholdsavtale med et godkjent firma.

1. Er det mangler for brannslukningsutstyr i boligen iht. forskriftskrav på søknadstidspunktet, men minst Byggeforskrift 1985?
Nei
2. Er det skader på brannslukkingsutstyr eller er apparatet eldre enn 10 år?
Nei
Nytt brannslukningsapparat.
3. Er det mangler på røykvarsler i boligen iht. forskriftskrav på søknadstidspunktet, men minst Byggeforskrift 1985?
Nei
4. Er det skader på røykvarslere?
Nei

Arealer, byggetegninger og brannceller

Standard gjeldende fra 01.01.2024

Arealmålinger og arealoppsett er basert på Norsk standard 3940:2023 Areal- og volum-beregninger av bygninger. Arealet gjelder for tidspunktet da boligen ble målt

Hva er måleverdig areal?

Arealet i rommet må ha minst 1,90 m fri høyde over gulvet og minst bredde på 0,60 m. Et loft med skråtak vil for eksempel bare få registrert målbart areal der høyden er minst 1,90 m og bredden minst 0,60 m. Rommet må ha en dør eller luke, og gangbart gulv.

Hva er bruksareal?

BRA = BRA-i + BRA-e + BRA-b

Bruksarealet for bygningen er bruttoarealet minus arealet som opptas av yttervegger.



Carport og/eller garasjeplass i felles garasjeanlegg er ikke måleverdig areal

Internt bruksareal (BRA-i)	Arealet innenfor boenheten(e)
Eksternt bruksareal (BRA-e)	Arealet av alle rom utenfor boenheten(e) og som tilhører denne, slik som for eksempel bod
Innglasset balkong mv (BRA-b)	Arealet av innglasset balkong, veranda eller altan når denne er tilknyttet boenheten(e)
Terrasse- og balkongareal (TBA)	Arealet av terrasser, åpne balkonger og åpen altan tilknyttet boenheten(e)
Gulvareal (GUA)	Er sum av BRA (bruksareal) og ALH (areal med lav takhøyde). Areal med lav takhøyde (ALH) er ikke måleverdig areal, som skyldes skråtak og lav himlingshøyde. GUA kan opplyses i markedsføring der det er aktuelt for den konkrete boligen og kun sammen med BRA-i, for eksempel der gulvflaten har en verdi og har funksjon ved møblering og bruk av rommene. Ikke innredet areal som kaldloft, måles og oppgis normalt ikke.

Arealet kan ikke alltid fastsettes nøyaktig

Areal kan være komplisert eller umulig å måle opp nøyaktig fordi det er vanskelig å fastslå tykkelsen på innervegger, skjevheter i og utforming av bygningskonstruksjoner som karnapp, buer og vinkler som ikke er rette, åpne rom over flere etasjer og så videre.

Eiendommens markedsverdi kan ikke baseres på en matematisk beregning basert på antall kvadratmeter opplyst i rapporten. Opplysninger om areal kan altså ikke alene benyttes for å beregne eiendommens verdi.

Den bygningsakkyndige kan avdekke eventuelle bruksendringer og avvik i branncelleinndeling

Den bygningsakkyndige ser på byggetegninger hvis de er tilgjengelige og dette er en del av oppdraget, og vurderer bruken av boligen opp mot tegningene. Hvis den bygningsakkyndige avdekker at en bolig ikke ser ut til å være delt opp i brannceller etter kravene i byggt teknisk forskrift på befaringstidspunktet, skal det opplyses om dette.

Reglene om bruksendring og brannceller kan være kompliserte. Søk videre faglige råd om rapporten ikke gir deg svar. Den bygningsakkyndige kan ikke vurdere og svare på alle spørsmål, og kan heller ikke vite om kommunen kan gi unntak for kravene som gjelder. [Vil du vite mer?](#)

Om brannceller

En branncelle er hele eller avgrensede deler av en bygning hvor en brann fritt kan utvikle seg uten at den kan spre seg til andre bygninger eller andre deler av bygningen i løpet av en fastsatt tid.

Om bruksendring

Bruksendring er å endre bruken av et rom fra en tillatt bruk til en annen. Dette kan kreve søknad og tillatelse, for eksempel hvis du endrer et rom fra bod til soverom eller arbeidsrom, eller hvis du endrer en bolig til to separate boliger.

Rom for varig opphold har krav til takhøyde, romstørrelse, rømningsvei og lysforhold som må være oppfylt. Du kan søke kommunen om unntak for kravene, men kan ikke regne med å få unntak for krav som går på helse og sikkerhet, for eksempel krav til rømningsvei.

Bruksendring som krever godkjenning, og som ikke er søkt bruksendret, er ulovlig. Kommunen kan etter plan- og bygningsloven kapittel 32 forfølge overtredelser. Kommunen kan pålegge deg å avslutte den ulovlige bruken, eventuelt å rette eller tilbakeføre rommet til godkjent bruk.

Arealer

Leilighet

Ny arealstandard

Etasje	Bruksareal BRA m ²			SUM	Terrasse- og balkongareal (TBA)
	Internt bruksareal (BRA-i)	Eksternt bruksareal (BRA-e)	Innglasset balkong (BRA-b)		
4. etasje	86			86	24
Kjeller		11		11	
SUM	86	11			24
SUM BRA	97				

Romfordeling

Etasje	Internt bruksareal (BRA-i)	Eksternt bruksareal (BRA-e)	Innglasset balkong (BRA-b)
4. etasje	Entré, stue med åpen kjøkkenløsning, 2 soverom, bad, toalettrom, bod.		
Kjeller		Kjellerbod.	

Kommentar

Terrasse med gulvareal på ca. 24 m².

Leiligheten disponerer kjellerbod (tidligere 2 boder som er slått sammen til én) på ca. 11 m² i tilknytning til garasjeanlegget. Boden er fremvist av eier.

Generelt om bod/rom i fellesareal: For sameie er den eneste måten å få varig bruksrett på tinglysning og da blir dette en del av boenheten. Eksklusiv rettighet til bod/rom i fellesareal i sameier er begrenset til 30 år (eierseksjonsloven).

Lovlighet

Byggetegninger

Det foreligger godkjente og byggemeldte tegninger, som stemmer med dagens bruk

Kommentar: Oversendt tegning fra Plan- og bygningsetaten, via eiendomsmegler, er tegning nr. A-114, datert 16.05.2013. Tegningen stemmer med dagens bruk, men toalettrom er beskrevet som bad. Eier opplyser at rommet opprinnelig var tegnet som bad, men at det senere ble omgjort til toalettrom. Det antas derfor at arkitekten har glemt å endre rombenevnelsen.

Brannceller

Er det påvist synlige tegn på avvik i branncelleinndeling ut ifra dagens byggeteknisk forskrift?

Ja Nei

Nyere håndverkstjenester

Er det ifølge eier utført håndverkstjenester på boligen siste 5 år?

Ja Nei

Kommentar:

- *2020 : Utvendige paneler beiset. Arbeid utført i regi av Sameiet.
- *2021 : Gulv stue og entre skiftet. Garantiarbeid utført av JM.
- *2022 : Panasonic varmepumpe installert. Arbeid utført av Varmepumpe Energy.
- *2022 : Skjermtak montert over inngangsdør. Arbeid utført av lokal snekker.
- *2023 : Energimåler skiftet i regi av Sameiet. Arbeid utført Ecoflow på vegne av Ista.
- *2023 : Rens av avløpssystem. Arbeid utført av Power Clean.
- *2024 : Rens av ventilasjonsanlegget. Arbeid utført av Power Clean.

Kommentar: Vedrørende rømningsvei: Leiligheten har rømning kun via hovedtrapp. Som alternativ rømningsvei må eventuelt brann-

og redningsetatens høyderedskaper/stigebil benyttes. Om det er tilstrekkelig tilrettelagt for alternativ rømningsvei via brann- og redningsetatens høyderedskaper/stigebil, er ikke videre vurdert av takstmannen.

Total fordeling mellom P-ROM og S-ROM

Tabellen under viser fordelingen av P-ROM og S-ROM etter veiledningen til NS 3940: 2012. Dette er til informasjon og til sammenligning. Tallene er omtrentlige, kan avvike fra faktiske målinger og er ikke juridisk bindende

	P-ROM(m2)	S-ROM(m2)
Leilighet	82	4

Befarings - og eiendomsopplysninger

Befaring

Dato	Til stede	Rolle
16.12.2024	Torgeir Lien	Takstingeniør
	John Brox og Anne Grethe Brox	Kunde

Matrikkeldata

Kommune	gnr.	bnr.	fnr.	snr.	Areal	Kilde	Eieforhold
3205 LILLESTRØM	78	400		32	3154.6 m ²	Kartverket	Eiet

Adresse

Verkstedalleen 8

Hjemmelshaver

Brox Anne Grethe, Brox John

Boligselskap

Eierseksjons.
Verkstedalleen 8

Eierandel

85 / 2545

Forretningsfører

OBOS Eiendomsforvaltning
AS. Tlf: 22 86 59 99

Organisasjonsnr

913299337

Eiendomsopplysninger

Adkomstvei

Eiendommen har adkomst via offentlig vei eller gate.

Tilknytning vann

Eiendommen er tilknyttet offentlig vannforsyning via private stikkledninger.

Tilknytning avløp

Eiendommen er tilknyttet offentlig avløpsnett via private stikkledninger.

Bebyggelsen

Lavblokk over 4 etasjer + kjeller. Sameiet består av 33 seksjoner.

Grunnmur i betong.

Bærende konstruksjoner i prefabrikkert eller plasstøpt betong.

Fasadevegger i bindingsverk, isolert med mineralull. Utvendige fasader hovedsakelig kledd med puss. Liggende panel på øverste plan.

Utvendig tak er flatt med innvendig nedløp. Yttertak er ikke besikket.

Heisadkomst.

Malt trappeoppgang. Trapper i betong som er flislagt. Rekkverk i stål.

Utvendige svalganger

Det er felles varmtvannsforsyning i bygningen.

Informasjon vedrørende bærende konstruksjoner, fasadevegger og yttertak er delvis hentet fra beskrivelse fra utbygger.

For utfyllende informasjon anbefales det å sette seg inn i sameiets vedtekter, regnskap, årsberetning, budsjett, husordensregler, vedlikeholdshistorikk, vedlikeholdsplan samt FDV-dokumentasjon.



Forsikring

Selskap	Avtalenr	Type	Forsikringssum	Årlig premie
If Skadeforsikring	763111			

Kommentar

Felles forsikring for bygningsmassen i sameiet. Eier må selv tegne innboforsikring.

Kilder og vedlegg

Dokumenter

Beskrivelse	Dato	Kommentar	Status	Sider	Vedlagt
Egenerklæring	10.12.2024		Gjennomgått	5	Nei

Tilstandsrapportens avgrensninger

STRUKTUR•REFERANSENIVÅ•TILSTANDSGRADER

• Rapporten er basert på innholds krav i Forskrift til avhendingslova (tryggere bolighandel). Formålet er å gi en tilstandsanalyse til bruk for den som bestiller og/eller i et salg til forbruker, og ikke for andre tredjeparter. Rapportens omfang, struktur, metode og begrepsbruk følger i hovedsak Norsk Standard NS 3600:2018 (Teknisk tilstandsanalyse ved omsetning av bolig), samt Takstbransjens retningslinjer ved tilstandsrapportering for boliger og Takstbransjens retningslinjer for arealmåling.

• Tilbakeholdt eller uriktig informasjon som har betydning for vurderingen, er ikke bygningssakkyndiges ansvar. Rapporten beskriver avvik, altså en tilstand som er dårligere enn referansenivået. Rapporten framhever normalt ikke positive sider ved boligen ut over det som fremgår av tilstandsgradene.

• Tilstanden angis i rapporten og gir uttrykk for en gitt forventet tilstand blant annet vurdert ut fra alder og normal bruk slik:

i) **Tilstandsgrad 0, TG0:** Ingen avvik eller skader. I tillegg må bygningsdelen være tilnærmet ny, mindre enn 5 år, og det foreligger dokumentasjon på faglig god utførelse.

ii) **Tilstandsgrad 1, TG1:** Mindre avvik. Normal slitasje. Straks tiltak ikke nødvendig. TG1 kan gis når bygningsdelen er tilnærmet ny og det ikke foreligger dokumentasjon på faglig god utførelse.

iii) **Tilstandsgrad 2, TG2:** Vesentlige avvik, og mindre avvik som etter NS 3600 gir TG 2, men som ikke nødvendigvis krever umiddelbare tiltak. I denne rapporten kan TG2 i Rapportsammendrag være inndelt i TG2 som krever tiltak og de som ikke krever umiddelbare tiltak. Konstruksjonen har normalt enten feil utførelse, en skade eller symptomer på skade, sterk slitasje eller nedsatt funksjon. Vedlikehold eller tiltak trengs i nær fremtid, det er grunn til å varsle fare for skader på grunn av alder eller overvåke spesielt på grunn av fare for større skade eller følgeskade. For skjulte konstruksjoner vil alder i seg selv være et symptom som kan gi TG2. For synlige konstruksjoner kan alder sammen med andre symptomer og momenter gi TG2. Avvik under TG2 kan gis sjablongmessig anslag.

iv) **Tilstandsgrad 3, TG3:** Store eller alvorlige avvik. Kraftige symptomer på forhold som man må regne med trenger utbedring straks eller innen kort tid. Påvist funksjonssvikt eller sammenbrudd. Avvik under TG3 skal gis sjablongmessig anslag.

v) **Tilstandsgrad TGiu:** Ikke undersøkt/ikke tilgjengelig for undersøkelse.

• Ved TG0 og TG1 gis det normalt ingen begrunnelse for valg av tilstandsgrad, fordi bygningen eller bygningsdelen da bare har normal slitasje. For anbefalte tiltak ved TG2 og TG3 må bruker av rapporten vurdere om tiltakene er nødvendige og lønnsomme. Hva det vil koste å utbedre rom eller bygningsdeler er et sjablongmessig anslag basert på registrert avvik og angitte tiltak i rapporten. Anslaget er gitt på generelt grunnlag og basert på erfaringstall i seks intervaller, og kan ikke forveksles med en konkret vurdering og tilbud fra en entreprenør eller håndverker. Det må eventuelt innhentes tilbud for en nærmere undersøkelse, og konkret og nøyaktig vurdering av utbedringskostnad. Kostnader til ikke oppdagede avvik/utbedringer/feil kan forekomme. Utbedringskostnad avhenger av personlige preferanser og markedspris på materialer og tjenesteyter.

PRESISERINGER

• Avvik vurderes ut fra tekniske forskrifter på godkjenningstidspunktet for bygget. Noen bygningsdeler vurderes

etter gjeldende teknisk forskrift på befaringstidspunktet. Dette gjelder blant annet:

i) Bad, vaskerom (våtrom)

ii) Forhold rundt brann, rømming, sikkerhet, for eksempel rekkverkshøyder/åpninger, ulovlige bruksendringer, brannceller mv.

• For skjulte konstruksjoner slik som vann og avløp uten dokumentasjon, er kvalitet og alder vurdert.

• Fastmonterte installasjoner, for eksempel innfelt belysning (downlights), demonteres ikke for å sjekke dampspæren bak. Dette av hensyn til bygningssakkyndiges kompetanse og risikoen for skade.

• Kontroll av fukt i konstruksjonen ved hulltaking i bad og vaskerom (våtrom), rom under terreng (kjelleretasje, underetasje og sokkeletasje) eller andre bygningsdeler skjer etter eiers aksept. Hulltaking av våtrom og rom under terreng kan unntaksvis unnlates, se Forskrift til Avhendingsloven.

• Kontroll av romfunksjoner for P-ROM utføres kun når det ikke foreligger godkjente og byggemeldte tegninger, eller når tegninger ikke stemmer med dagens bruk.

• Bygningssakkyndig gir en forenklet vurdering av branntekniske forhold og elektriske installasjoner i boligen dersom det er mer enn fem år siden sist boligen hadde el-tilsyn. Bygningssakkyndig kan anbefale å konsultere offentlige myndigheter eller kvalifisert elektrofaglig fagperson ved behov for grundigere undersøkelser.

TILLEGGSUNDERSØKELSER

Etter avtale kan tilstandsanalysen utvides til også å omfatte tilleggsundersøkelser utover minimumskravet i forskriften.

BEFARINGEN

Rapporten gir en vurdering av byggverk og bygningsdeler som bygningssakkyndig har observert, og som fremkommer av Forskrift til avhendingsloven. Rapporten er likevel ingen garanti for at det ikke kan finnes skjulte feil, skader og mangler. NS 3600:2018 (Teknisk tilstandsanalyse ved omsetning av bolig) har undersøkelsesnivå fra 1 til 3, der undersøkelsesnivå 1 er det laveste og baseres på visuell observasjon. Rapporten baseres på undersøkelsesnivå 1 med få unntak (våtrom og rom under terreng). I praksis betyr dette at gjennomføringen av befaringen begrenses som følger:

• Det utføres kun visuelle observasjoner på tilgjengelige flater uten fysiske inngrep (f.eks. riving).

• Flater som er skjult av snø eller på annen måte ikke er tilgjengelig eller skjult, blir ikke kontrollert. Det foretas ikke funksjonsprøving av bygningsdeler, som isolasjon, piper, ventilasjon, el. anlegg, osv.

• Det gis ingen vurdering av boligens tilbehør, hvite- og brunevarer og annet inventar. Dette gjelder også integrert tilbehør.

• Inspisering av yttertak er basert på det som er synlig, normalt på innsiden fra loftet og utvendig fra stige/bakkenivå. Befaring av tak må være sikkerhetsmessig forsvarlig for å kunne gjennomføres.

• Stikkprøvetakninger er utvalgt tilfeldig og kan innebære kontroll under overflaten med spiss redskap eller lignende.

Tilstandsrapportens avgrensninger

UTTRYKK OG DEFINISJONER

- Tilstand: Byggverkets eller bygningsdelens tekniske, funksjonelle eller estetiske status på et gitt tidspunkt.
- Symptom: Observerbart forhold som gir indikasjon på hvilken tilstand et byggverk eller en bygningsdel befinner seg i. Benyttes ved beskrivelse av avvik.
- Skadegjørere: Zoologiske eller biologiske skadegjørere, i hovedsak råte, sopp og skadedyr.
- Fuktsøk: Overflatesøk med egnet søkeutstyr (fuktindikator) eller visuelle observasjoner.
- Fuktmåling: Måling av fuktinnhold i materiale eller i bakenforliggende konstruksjon ved bruk av egnet måleutstyr (blant annet hammerelektrode og pigger).
- Utvidet fuktsøk (hulltaking): Boring av hull for inspeksjon og fuktmåling i risikoutsatte konstruksjoner, primært i tilstøtende vegger til bad, utforede kjellervegger og eventuelt i oppforede kjellergulv.
- Normal slitasjegrad: Forventet nedsliting av materiale i overflaten som er basert på enkle visuelle observasjoner. Kan vurderes sammen med bygningsdelens alder.
- Forventet gjenværende brukstid: Anslått tid et byggverk eller en del av et byggverk fortsatt vil være tjenlig for sitt formål (NS3600, Termer og definisjoner punkt 3.9)

AREALBEREGNING FOR BOENHETER

- Areal fastsettes etter Forskrift til avhendingsloven og Norsk Standard 3940 Areal- og volum-beregninger av bygninger fra 2023.
- Areal oppgis i hele kvadratmeter i rapporten, og gjelder for det tidspunkt oppmålingen fant sted.
- Bruksareal (BRA) er det måleverdige arealet som er innenfor omsluttete vegger målt i gulvhøyde (bruttoareal minus arealet som opptas av yttervegger). I tillegg til gulvhøyde gjelder regler om fri bredde for at arealet skal være måleverdig, med betydning for BRA av for eksempel loft med skråtak. BRA består av internt bruksareal (BRA-i), eksternt bruksareal (BRA-e) og innglasset balkong mv (BRA-b). Terrasse- og balkongareal (TBA) opplyses der tilstandsrapporten skal benyttes i boligomsetningen og der det er aktuelt. I tillegg kan gulvareal (GUA) og areal med lav takhøyde (ALH) opplyses sammen med BRA der det er aktuelt og en del av oppdraget. Rom skal ha atkomst og gangbart gulv for å kunne regnes som BRA/måleverdig areal.
- Arealet måles og oppgis dersom arealet oppfyller krav til måleverdighet, slik som at arealet må ha minst en bredde på 0,6m og minst en høyde på 1,9 m osv. Et rom kan være i strid med teknisk forskrift og mangle godkjenning hos kommunen for den aktuelle bruken, uten at dette får betydning for om arealet måles og oppgis i tilstandsrapporten. Når arealet måles tas det ikke hensyn til om arealet er lovlig oppført eller om bruken er lovlig, bruksendringer, lysforhold eller andre sikkerhetsmangler.
- Eiendommens markedsverdi kan ikke baseres på en rent matematisk beregning i forhold til antall kvadratmeter opplyst i rapporten. Opplysninger om areal kan altså ikke alene benyttes for beregning av eiendommens verdi.

• Rom som ligger utenfor boenheten, men som eier har påvist og/eller opplyst at tilhører boenheten, er oppmålt og inkludert i BRA-e. Det er ikke fremvist dokumentasjon på at rommet tilhører boenheten, med mindre dette er angitt særskilt. Rom utenfor boenheten kan omdisponeres av borettslaget/sameiet og dette kan påvirke boligens BRA. Vær oppmerksom på at NS 3940:2023 og eierseksjonsloven har ulik definisjon av fellesareal. Ved arealmåling gjelder NS 3940:2023 som definerer fellesareal slik: "Delen av bygning som brukes av to eller flere bruksenheter eller til bygningens forvaltning, drift eller vedlikehold.

• I en overgangsperiode skal rapporter som benyttes i boligomsetningen eller dersom det er en del av oppdraget også opplyse om fordelingen mellom P-ROM og S-ROM med utgangspunkt i definisjonene som fremkommer av veiledningen til Norsk Standard 3940 Areal- og volum-beregninger av bygninger fra 2012. Fordelingen mellom P-ROM og S-ROM er basert på veiledningen og bygningssakkyndiges eget skjønn. P-ROM er måleverdige rom som benyttes til kort eller langt opphold. S-ROM er måleverdige rom som benyttes til lagring, og tekniske rom. Bruken av et rom på befaringstidspunktet har betydning for om rommet defineres som P-ROM eller S-ROM. Dette betyr at rommet både kan være i strid med teknisk forskrift og mangle godkjenning i kommunen for den aktuelle bruken, uten at dette vil få betydning for valg av arealkategori.

• Se øvrig informasjon om areal i rapporten, Norsk Standard 3940 (2012 og 2023) og veiledningen til disse.

PERSONVERN

iVerdi AS, bygningssakkyndig og takstforetaket behandler personopplysninger som bygningssakkyndig trenger for å kunne utarbeide rapporten. Personvernerklæring med informasjon om bruk av personopplysninger og dine rettigheter finner du her [Personvernerklæring - iVerdi](#)

DELING AV PERSONOPPLYSNINGER FOR TRYGGERE BOLIGHANDEL OG MULIG RESERVASJON

Norsk takst og deres samarbeidspartnere benytter personopplysninger fra rapporten for analyse- og statistikkformål, samt utvikling og drift av produkter og tjenester for takstbransjen og andre aktører i bolig-omsetningen. Les mer om dette og hvordan du kan reservere deg på <https://www.norsktakst.no/norsk/om-norsk-takst/personvernerklæring/reservasjon/>

Vendu lager en boliganalyse basert på opplysninger fra rapporten. Les mer om dette og hvordan du kan reservere deg her: <https://samtykke.vendu.no/JG2714>

KLAGEORDNING FOR FORBRUKERE

Er du som forbruker misfornøyd med bygningssakkyndiges arbeid eller opptreden ved taksering av bolig eller fritidshus, se www.takstklagenemd.no for mer informasjon

EGENERKLÆRINGSSKJEMA

Til orientering vil dette skjema være en del av salgsoppgaven

Meglerfirma	
Aktiv EM Østensjø/Lambertseter	
Oppdragsnr.	
1009240125	
Selger 1 navn	Selger 2 navn
John Brox	Anne Grethe Brox
Gateadresse	
Verkstedalleen 8	
Poststed	Postnr
STRØMMEN	2010
Er det dødsbo?	
<input checked="" type="checkbox"/> Nei <input type="checkbox"/> Ja	
Avdødes navn	
Er det salg ved fullmakt?	
<input checked="" type="checkbox"/> Nei <input type="checkbox"/> Ja	
Hjemmelshavers navn	
Har du kjennskap til eiendommen?	
<input type="checkbox"/> Nei <input checked="" type="checkbox"/> Ja	
Når kjøpte du boligen?	
År	2012
Hvor lenge har du eid boligen?	
Antall år	12
Antall måneder	3
Har du bodd i boligen siste 12 måneder?	
<input type="checkbox"/> Nei <input checked="" type="checkbox"/> Ja	
I hvilket forsikringselskap har du tegnet villa/husforsikring?	
Forsikringselskap	
Polise/avtalnr.	

Document reference: 1009240125

Spørsmål for alle typer eiendommer

- 1 Kjenner du til om det er/har vært feil tilknyttet våtrommene, f.eks. sprekker, lekkasje, råte, lukt eller soppskader?
- Nei Ja

2 Kjenner du til om det er utført arbeid på bad/våtrom?

Svar

Nei

3 Kjenner du til om det er/har vært tilbakeslag av avløpsvann i sluk eller lignende?

Nei Ja

4 Kjenner du til feil eller om har vært utført arbeid/kontroll på vann/avløp?

Svar

Nei

5 Kjenner du til om det er/har vært problemer med drenering, fuktinnslag, øvrig fukt eller fuktmerker i underetasje/kjeller?

Nei Ja

6 Kjenner du til om det er/har vært utettheter i terrasse/garasje/tak/fasade?

Nei Ja

7 Kjenner du til om det er/har vært problemer med ildsted/skorstein/pipe f.eks. dårlig trekk, sprekker, pålegg, fyringsforbud eller lignende?

Nei Ja

8 Kjenner du til om det er/har vært f.eks. sprekker i mur, skjeve gulv eller lignende?

Nei Ja

9 Kjenner du til om det er/har vært sopp/råteskader/insekter/skadedyr på eiendommen som rotter, mus, maur eller lignende?

Nei Ja

10 Kjenner du til om det er/har vært skjeggkre i boligen?

Nei Ja

Beskrivelse

Har i løpet av de 10 årene vi har bodd her sett 3-4 skjeggkre. Limfeller ble kjøpt inn av Sameiet. Ikke sett noen de siste 4-5 år.

11 Kjenner du til om det er/har vært utført arbeid på el-anlegget eller andre installasjoner (f.eks. oljetank, sentralfyr, ventilasjon)?

Svar

Nei

12 Kjenner du til om det er utført kontroll av el-anlegget og/eller andre installasjoner (f.eks. oljetank, sentralfyr, ventilasjon)?

Nei Ja

13 Har du ladeanlegg/ladeboks for elbil i dag?

Nei Ja

Beskrivelse

Easee lader ble montert for ca. 3 år siden av firma One Co på vegne av Circle K i regi av Sameiet Verkstedalleen 8.

14 Kjenner du til om ufaglærte har utført arbeid som normalt bør utføres av faglærte, utover det som er nevnt tidligere (f.eks. drenering, murerarbeid, tømrerarbeid etc)?

Nei Ja

15 Er det nedgravd oljetank på eiendommen?

Nei Ja

16 Kjenner du til om det har vært utført arbeid på terrasse/garasje/tak/fasade?

Svar

Nei

17 Selges eiendommen med utleiedel, leilighet, hybel eller tilsvarende?

Nei Ja

18 Kjenner du til om det er innredet/bruksendret/bygget ut i kjeller eller loft eller andre deler av boligen?

Nei Ja

19 Kjenner du til forslag eller vedtatte reguleringsplaner, andre planer, nabovarsel eller offentlige vedtak som kan medføre endringer i bruken av eiendommen eller av dens omgivelser?

Nei Ja

- 20 Kjenner du til om det foreligger påbud/heftelser/krav/manglende tillatelser vedrørende eiendommen?
 Nei Ja
- 21 Er det foretatt radonmåling?
 Nei Ja
- 22 Kjenner du til manglende brukstillatelse eller ferdigattest?
 Nei Ja
- 23 Kjenner du til om det foreligger skaderapporter/ tilstandsvurderinger eller utførte målinger?
 Nei Ja
- 24 Er det andre forhold av betydning ved eiendommen som kan være relevant for kjøper å vite om (f.eks. rasfare, tinglyste forhold eller private avtaler)?
 Nei Ja

Spørsmål for bolig i sameie/borettslag/boligaksjeselskap:

- 25 Kjenner du til om sameiet/laget/selskapet er involvert i tvister av noe slag?
 Nei Ja
- 26 Kjenner du til vedtak/forslag til vedtak om forhold vedr. eiendommen som kan medføre økte felleskostnader/økt fellesgjeld?
 Nei Ja
Beskrivelse

TV og bredbånd, felleskost. brøk og felleskost. lik økes med 5% fra 1.1.2025
--
- 27 Kjenner du til om det er/har vært sopp/råteskader/insekter/skadedyr i sameiet/laget/selskapet (fellesareal eller i andre boliger) som rotter, mus, maur eller lignende?
 Nei Ja
- 28 Kjenner du til om det er/har vært skjeggkre i sameiet/laget/selskapet (fellesareal eller i andre boliger)?
 Nei Ja
Beskrivelse

Ett par tiffeller av skjeggkre for en del år tilbake.Limfeller ble kjøpt inn av Sameiet og delt ut. Ikke hørt om nye tiffeller de siste 4-5 år
--

Tilleggs kommentar

Jeg bekrefter at opplysningene er gitt etter beste skjønn. Jeg er kjent med at dersom jeg har gitt ufullstendige, uriktige eller misvisende opplysninger om eiendommen, vil forsikringsselskapet kunne søke hel eller delvis regress for sine utbetalinger eller redusere sitt ansvar helt eller delvis, jfr. vilkår for boligselgerforsikring punkt 7.1 og forsikringsavtaleloven kapittel 4.

Jeg er orientert om mitt mulige ansvar som selger etter avhendingsloven, eventuelt etter kjøpsloven (aksjeboliger), og om forsikringsgiver sitt boligselgerforsikringstilbud.

Jeg er klar over at avtale om forsikring er bindende. Jeg er også klar over at premietilbudet først kan påberopes når boligen er solgt (budaksept). Premietilbudet som er gitt av megler er bindende for forsikringsgiver i 6 – seks – måneder fra oppdragsinngåelse med megler.

Etter dette vil premien og forsikringsvilkårene kunne justeres. Når premietilbudet ikke lenger er bindende for forsikringsselskapet må egenerklæringsskjemaet signeres på nytt og eventuelle endringer påføres. Det vil da være forsikringspremien og forsikringsvilkårene på ny signeringsdato som legges til grunn.

Det kan ikke tegnes boligselgerforsikring ved følgende salg:

- mellom ektefeller eller slektninger i rett oppstigende eller nedstigenede linje, søsken, eller
- mellom personer som bor eller har bodd på boligeiendommen og/eller
- når salget skjer som ledd i sikredes næringsvirksomhet/er en næringsseiendom
- etter at boligeiendommen er lagt ut for salg.
- ved salg av helårs- og fritidsbolig er det krav til at det foreligger tilstandsrapport i henhold til Forskrift til avhendingslova (tryggere bolighandel).

Forsikringsselskapet kan ved skriftlig samtykke akseptere tegning av forsikring også i ovennevnte tilfeller.

Dersom forsikringsselskapet ikke har gitt skriftlig samtykke, kan erstatningen bortfalle.

Ved oppgjørsoppdrag trer forsikringen i kraft når kontrakten er signert av begge parter, begrenset til siste 12 måneder før overtakelse.

Forøvrig oppfordrer selger potensielle kjøpere til å undersøke eiendommen grundig, jf avhendingsloven § 3-10 og kjøpsloven § 20 (aksjeboliger).

Gyldig forsikring forutsetter at det for helårs- og fritidsbolig foreligger tilstandsrapport som er i henhold til Forskrift til avhendingslova (tryggere bolighandel).

- Jeg ønsker boligselgerforsikring, og bekrefter å ha mottatt og lest forsikringsvilkårene og informasjonsbrosjyre til selger i forbindelse med kjøp av boligselgerforsikring. Forsikringen trer i kraft på det tidspunkt det foreligger en budaksept mellom partene, begrenset til tolv måneder før overtakelse. Ved oppgjørsoppdrag trer forsikringen i kraft når kontrakten er signert av begge parter, begrenset til siste 12 måneder før overtakelse. Jeg bekrefter med dette at eiendommen ikke er en næringsseiendom, at den ikke selges som ledd i næringsvirksomhet eller mellom ektefeller eller slektninger i rett oppstigende eller nedstigende linje, søsken, eller mellom personer som bor eller har bodd på boligeiendommen. Gyldig forsikring forutsetter at det for helårs- og fritidsbolig foreligger tilstandsrapport som er i henhold til Forskrift til avhendingslova (tryggere bolighandel). Forsikringen er ugyldig dersom den tegnes i strid med forsikringsvilkårene. Jeg er innforstått med at eiendomsmegleren ikke har fullmakt til å gjøre unntak fra ovennevnte begrensninger. Jeg er oppmerksom på at 8% av total forsikringskostnader honorar til Söderberg & Partners.
- Jeg ønsker ikke boligselgerforsikring, men megler har tilbudt meg å kjøpe slik forsikring.
- Jeg kan ikke kjøpe boligselgerforsikring ihht vilkår.

NAME OF SIGNER	IDENTIFIER	TIME	ELECTRONIC ID
John Brox	a8c1e2a97f827dd17e214b4c 800a5f65c4208886	10.12.2024 19:24:15 UTC	Signer authenticated by Nets One time code

NAME OF SIGNER	IDENTIFIER	TIME	ELECTRONIC ID
Anne Grethe Brox	bb5c89f7d6f0354bda14bc4 0d414f7ea5c4333f7	10.12.2024 19:25:57 UTC	Signer authenticated by Nets One time code

Document reference: 1009240125

- This is a PDF document digitally signed by Nets' E-Signing service.
- The document's integrity is protected by signing and sealing the contents with a certificate issued to Nets by a third party. Validating the signature confirms that the contents have not been modified since the time of signing.
- For more information about document formats, see <https://www.nets.eu/developer>

Skjøren & Partners AS
Aktiv avd. Østensjø/Lambertseter v/Rune Herberg
Østensjøveien 79, 0667 OSLO
E-post: rune.herberg@aktiv.no

Deres ref.: 1009240125 . Vår ref.: 7373-1-32

Dato: 05.12.2024

Megleropplysninger

Boligselskap: Eierseksjons. Verkstedalleen 8
Organisasjonsnr: 913299337
Seksjonseier: Brox, Anne Grethe
Medeier: Brox, John
Leilighetsnummer: 32
Adresse: Verkstedalleen 8, 2010 STRØMMEN
Seksjonsnummer: 32
Gnr. 78
Bnr. 400

Opplysninger om boligselskapet:

- Forkjøpsrett: Nei
- Styregodkjenning: Nei
- Forsikret hos: If Skadeforsikring(35704)- polisenummer 763111.
- Mulighet for individuell nedbetaling på hele eller deler av fellesgjeld (IN-lån): Nei
- Sikringsordning: Nei
- Selskapets vedtekter kan inneholde bestemmelser om styregodkjenning ved overdragelse og/eller bruksoverlating, samt eventuelt andre bestemmelser/begrensninger av betydning. Se også selskapets husordensregler for eventuelle bestemmelser om husdyrhold og lignende.
- Månedlige felleskostnader som ikke er spesifiserte, dekker boligselskapets driftskostnader. For ytterligere spesifisering, vennligst se regnskapet i årsrapporten.
- Påkostninger/utbedringer i boligselskapet: Se årsrapporten.
- Vi gjør oppmerksom på at innkallingen kan gjelde for et møte som ikke er avholdt. Protokoll må eventuelt etterbestilles. Vi tar forbehold om at regnskapet blir godkjent av årsmøte.
- Garasje: Bruksrett til en parkeringsplass følger boligen ved salg, enkelte seksjoner har to plasser.
- For garasjeplass betales det kr 100,- pr. plass per måned i tillegg til felleskostnader.
- Det påløper administrasjonskostnader til forretningsfører ved overtagelse av garasje etter gjeldende priser.
- E-post til styret: verkstedalleen8@styrerrommet.no.
- Boligselskapet har avtale med Ista om leveranse av energiservicetjenester. Det innebærer individuell måling på varmt forbruksvann og varme til hver leilighet.

Selskapets totale lån og vilkår:

Ingen lån registrert på selskap.

Økonomiske opplysninger om leiligheten:

Totale felleskostnader pr. Månedlig intervall: 5 536,00,-

Herav:

	Pr. dags dato	Evt. fremtidig endring:
Fjernvarme	918,00	
Felleskostnader lik	489,00	514,00 fra 01.01.2025
Felleskostnader brøk	3 542,00	3 720,00 fra 01.01.2025
TV/bredbånd	587,00	617,00 fra 01.01.2025

Ved oppgjør bes megler ta kontakt med OBOS Innbetalingservice per tlf. 22 86 56 25 eller e-post restanseforesporsel@obos.no for å få oppgitt eventuelle utestående felleskostnader/andre heftelser iht. boligselskapets legalpant.

Ligningsposter pr. 31.12.2023 (med forbehold om endringer):

Ligningsverdi fås på ligningskontoret

Innberetningspliktige inntekter:	424,-
Fradragsberettigede kostnader:	0,-
Annen formue:	23 668,-
Gjeld:	0,-

Fellesgjeld, kapitalkostnader og eventuell avdragsfrihet:

Ingen lån registrert for leilighet.

Kontaktinformasjon:

Ved ytterligere spørsmål angående fellesgjeld, bes megler vennligst ta kontakt med rådgiver Jan Kenneth Dokken pr. e-post: jan.kenneth.dokken@obos.no eller telefon via OBOS sentralbord 22 86 55 00.

Annen informasjon:

Opplysninger gitt i dette brev er basert på de opplysninger forretningsfører har på tidspunktet for avgivelsen. Selger og megler må kontrollere de tall som framgår av dette brev mot den informasjon han selv sitter inne med, særlig tidligere ligningsoppgaver. Dersom det oppdages avvik mellom oppgitte beløp i dette brevet og det som fremgår av andre dokumenter selger har, så må dette meldes skriftlig inn til forretningsfører i god tid før salget. Det må henvises til hvilke dokumenter det er avvik mellom. Forretningsfører aksepterer intet erstatningsansvar for feil i de gitte opplysninger med mindre det er utvist grov uaktsomhet.

Melding fra megler ved salg:

Ved krav om styregodkjenning av ny eier sendes søknad til styret v/Arne Asmyhr, e-post: verkstedalleen8@styrerommet.no

Melding om ny eier sendes samtidig OBOS Eiendomsforvaltning AS pr. e-post: eierskifte@obos.no.

Meldingen må inneholde kjøpers navn, nåværende adresse, fødsels- og personnummer, overtakelsesdato samt selgers nye adresse. Vi ber også om å få oppgitt kjøpers e-postadresse og mobilnummer. Er det flere kjøpere må vi få tilsvarende informasjon pr. kjøper.

Styrets kontaktinfo: verkstedalleen8@styrerommet.no

Vi gjør oppmerksom på at all informasjon som sendes pr. e-post bør krypteres og sendes på en sikker måte.

Elektronisk kommunikasjon:

Styret/OBOS Eiendomsforvaltning vil kommunisere med eierne elektronisk (pt via Vibbo, e-post, SMS) med mindre eieren har reservert seg mot dette. Reservasjon skjer på Vibbo, der det under «min profil» vil være en knapp for reservasjon. Har du flere eieforhold og ønsker du å reservere deg, må du gjøre dette pr eieforhold.

Alternativt kan boligeier sende krav om reservasjon til reservasjon.oef@obos.no

Priser og gebyrer p.t.:

Ved bestilling av meglerpakke pr. brev eller e-post er prisen kr. 5 525,- inkl. mva.

Ved bestilling av meglerpakke ev. enkeltprodukt via www.infoland.no, se pris på bestillingen.

Eierskiftegebyr er kr 6 385,- inkl. mva. Faktura ettersendes når eierskiftet er registrert. Vennligst vent med betaling til denne er mottatt, da KID nummer må oppgis ved betaling. Vi gjør oppmerksom på at det kan påløpe ytterligere kostnader i forbindelse med eventuell overføring av garasje, parkering eller lignende forhold.

Vi gjør oppmerksom på at det blir en liten økning/endring av priser på våre tjenester med virkning fra 1.1.2025.

Vi ser fram til et hyggelig samarbeid.

Vennlig hilsen OBOS Eiendomsforvaltning AS

ENERGIATTEST

Adresse	Verkstedalleen 8
Postnummer	2010
Sted	STRØMMEN
Kommunenavn	Lillestrøm
Gårdsnummer	78
Bruksnummer	400
Seksjonsnummer	32
Andelsnummer	—
Festenummer	—
Bygningsnummer	300295682
Bruksenhetsnummer	H0404
Merkenummer	Energiattest-2025-64697
Dato	07.01.2025

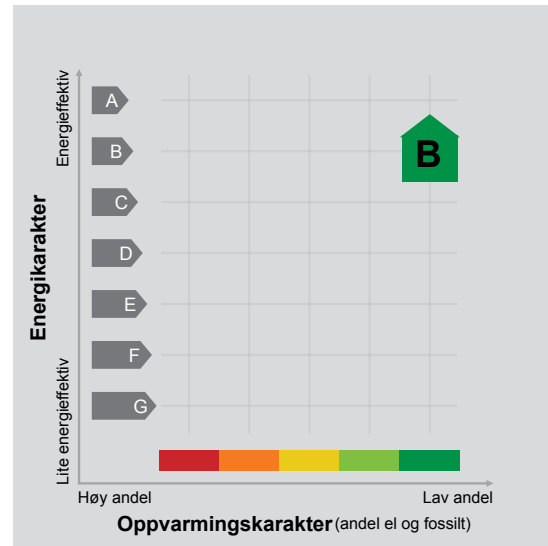

Energimerket angir boligens energistandard. Energimerket består av en energikarakter og en oppvarmingskarakter, se i figuren. Energimerket symboliseres med et hus, hvor fargen viser oppvarmingskarakter, og bokstaven viser energikarakter.

Energikarakteren angir hvor energieffektiv boligen er, inkludert oppvarmingsanlegget. Energikarakteren er beregnet ut fra den typiske energibruken for boligtypen. Beregningene er gjort ut fra normal bruk ved et gjennomsnittlig klima. Det er boligens energimessige standard og ikke bruken som bestemmer energikarakteren. A betyr at boligen er energieffektiv, mens G betyr at

boligen er lite energieffektiv. En bolig bygget etter byggeforskriftene vedtatt i 2010 vil normalt få C.

Oppvarmingskarakteren forteller hvor stor andel av oppvarmingsbehovet (romoppvarming og varmtvann) som dekkes av elektrisitet, olje eller gass. Grønn farge betyr lav andel el, olje og gass, mens rød farge betyr høy andel el, olje og gass. Oppvarmingskarakteren skal stimulere til økt bruk av varmepumper, solenergi, biobrensel og fjernvarme.

Om bakgrunnen for beregningene, se www.enova.no/energimerking.

Målt energibruk

Brukeren har valgt å ikke oppgi målt energibruk.

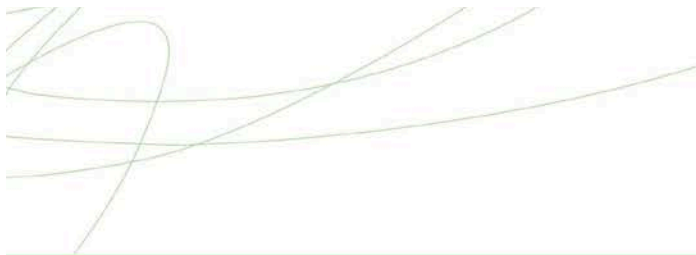

Hvordan boligen benyttes har betydning for energibehovet

Energi behovet påvirkes av hvordan man benytter boligen, og kan forklare avvik mellom beregnet og målt energibruk. Gode energivaner bidrar til at energibehovet reduseres. Energi behovet kan også bli lavere enn normalt dersom:

- deler av boligen ikke er i bruk,
- færre personer enn det som regnes som normalt bruker boligen, eller
- den ikke brukes hele året.

Gode energivaner

Ved å følge enkle tips kan du redusere ditt energi behov, men dette vil ikke påvirke boligens energimerke.

Energi merkingen kan kun endres gjennom fysiske endringer på boligen.

Tips 1: Følg med på energi bruken i boligen

Tips 2: Luft kort og effektivt

Tips 3: Redusér innnetemperaturen

Tips 4: Bruk varmtvann fornuftig

Mulige forbedringer for boligens energistandard

Ut fra opplysningene som er oppgitt om boligen, anbefales følgende energieffektiviserende tiltak. Dette er tiltak som kan gi bygningen et bedre energimerke.

Noen av tiltakene kan i tillegg være svært lønnsomme. Tiltakene bør spesielt vurderes ved modernisering av bygningen eller utskifting av teknisk utstyr.

Tiltaksliste (For full beskrivelse av tiltakene, se Tiltaksliste - vedlegg 1)

- Slå el.apparater helt av
- Spar strøm på kjøkkenet

- Montere urbryter på motorvarmer
- Individuell varmemåling i flerbolighus

Det tas forbehold om at tiltakene er foreslått ut fra de opplysninger som er gitt om boligen. Fagfolk bør derfor kontaktes for å vurdere tiltakene nærmere. Eventuell gjennomføring av tiltak må skje i samsvar

med gjeldende lovverk, og det må tas hensyn til krav til godt innneklima og forebygging av fuktskader og andre byggskader.

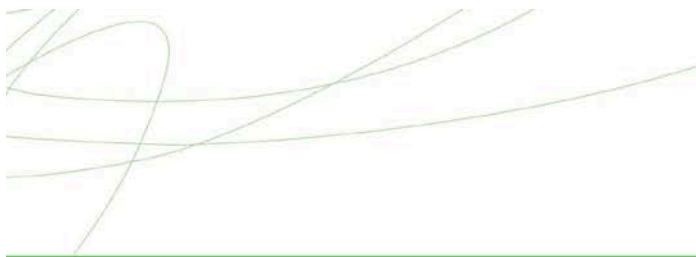

Boligdata som er grunnlag for energimerket

Energimerket og andre data i denne attesten er beregnet ut fra opplysninger som er gitt av boligeier da attesten ble registrert. Nedenfor er en oversikt over oppgitte opplysninger, som boligeier er ansvarlig for.

Bygningskategori:	Boligblokker
Bygningstype:	Leilighet
Byggeår	2014
Bygningsmateriale:	Betong
BRA:	97
Ant. etg. med oppv. BRA:	1
Detaljert vegger:	Nei
Detaljert vindu:	Nei

Teknisk installasjon

Oppvarming:	Fjernvarme Varmepumpe
Ventilasjon	Balansert ventilasjon

Der opplysninger ikke er oppgitt, brukes typiske standardverdier for den aktuelle bygningstypen. For mer informasjon om beregninger, se <https://www.enova.no/energimerking/om-energimerkeordningen/om-energiattesten/beregning-av-energikarakteren/>.





Om grunnlaget for energiattesten

Oppgitte opplysninger om boligen kan finnes ved å gå inn på www.enova.no/energimerking, og logge inn via ID-porten/Altinn. På siden "Eiendommer" kan du søke opp bygninger og hente fram energiattester som er laget tidligere. For å se detaljer for en bolig hvor det er brukt detaljert registrering må du velge "Gjenbruk"

av aktuell attest under Offisielle energiattester i skjermbildet "Valgt eiendom". Boligeier er ansvarlig for at det blir brukt riktige opplysninger. Eventuelle gale opplysninger må derfor tas opp med selger eller utleier da dette kan ha betydning for prisfastsettelsen. Det kan når som helst lage en ny energiattest.

Om energimerkeordningen

Enova er ansvarlig for energimerkeordningen. Energimerket beregnes på grunnlag av oppgitte opplysninger om boligen. For informasjon som ikke er oppgitt, brukes typiske standardverdier for den aktuelle bygningstypen fra tidsperioden den ble bygd i. Beregningsmetodene for energikarakteren baserer seg på NS 3031 (<https://www.enova.no/energimerking/om-energimerkeordningen>)

Spørsmål om energiattesten, energimerkeordningen eller gjennomføring av energieffektivisering og tilskuddsordninger kan rettes til Enova Svarer på tlf. 24 24 08 95 eller svarer@enova.no.

Plikten til energimerking er beskrevet i energimerkeforskriften (bygninger).

Nærmere opplysninger om energimerkeordningen kan du finne på www.enova.no/energimerking.

For ytterligere råd og veiledning om effektiv energibruk, vennligst se www.enova.no/hjemme eller ring Enova svarer på tlf. **24 24 08 95**.

Tiltaksliste: Vedlegg til energiattesten

Brukertiltak

Tiltak 1: Slå el.apparater helt av

Elektriske apparater som har stand-by modus trekker strøm selv når de ikke er i bruk, og må derfor slås helt av.

Tiltak 2: Spar strøm på kjøkkenet

Ikke la vannet renne når du vasker opp eller skyller. Bruk kjeler med plan bunn som passer til platen, bruk lokk, kok ikke opp mer vann enn nødvendig og slå ned varmen når det har begynt å koke. Slå av kjøkkenventilatoren når det ikke lenger er behov. Bruk av microbølgeovn til mindre mengder mat er langt mer energisparende enn komfyren. Tin frossenmat i kjøleskapet. Kjøøl- og frys skal avrimes ved behov for å hindre unødvendig energibruk og for høy temperatur inne i skapet / boksen (nye kjølekap har ofte automatisk avriming). Fjern støv på kjøleribber og kompressor på baksiden. Slå av kaffetraker når kaffen er ferdig traktet og bruk termos. Oppvaskmaskinen har innebygde varmeelementer for oppvarming av vann og skal kobles til kaldvannet, kobles den til varmtvannet øker energibruken med 20 - 40 % samtidig som enkelte vaske- og skylleprosesser foregår i feil temperatur.

Tiltak 3: Velg hvitevarer med lavt forbruk

Når du skal kjøpe nye hvitevarer så velg et produkt med lavt strømforbruk. Produktene deles inn i energiklasser fra A til G, hvor A er det minst energikrevende. Mange produsenter tilbyr nå varer som går ekstra langt i å være energieffektive. A+ og det enda bedre A++ er merkinger som har kommet for å skille de gode fra de ekstra gode produktene.

Tiltak 4: Tiltak utendørs

Monter urbryter (koblingsur) på motorvarmeren slik at den ikke står på mer enn nødvendig. Skift til sparepærer. Sparepærer på 5, 7, 11, 15, og 20 W tilsvarer glødelamper på henholdsvis 25, 40, 60, 75 og 100 W, og de varer dessuten lenger, 8.000-15.000 timer mot 1.000-2.500 timer for glødelamper. Det kan monteres fotocelle på utebelysningen slik at det automatisk går av/på etter dagslyset/mørket. Eller det kan monteres bevegelsessensor slik at lyset kun går på ved bevegelse og slås av automatisk etter forhåndsinnstilt tid. For snøsmelteanlegg som kun er manuelt styrt av/på eller ift. lufttemperatur kan det installeres automatikk slik at snøsmelteanlegget både er temperatur- og nedbørsstyrt dvs. når det registreres nedbør og kulde samtidig.

Tiltak 5: Slå av lyset og bruk sparepærer

Slå av lys i rom som ikke er i bruk. Utnytt dagslyset. Bruk sparepærer, spesielt til utelys og rom som er kalde eller bare delvis oppvarmet.

Tiltak 6: Luft kort og effektivt

Ikke la vinduer stå på gløtt over lengre tid. Luft heller kort og effektivt, da får du raskt skifta lufta i rommet og du unngår nedkjøling av gulv, tak og vegger.

Tiltak 7: Bruk varmtvann fornuftig

Bytt til sparedusj hvis du ikke har. For å finne ut om du bør bytte til sparedusj eller allerede har sparedusj kan du ta tiden på fylling av ei vaskebøtte; nye sparedusjer har et forbruk på kun 9 liter per minutt. Ta dusj i stedet for karbad. Skift pakning på dryppende kraner. Dersom varmtvannsberederen har nok kapasitet kan temperaturen i berederen reduseres til 70gr.

Tiltak 8: Følg med på energibruken i boligen

Gjør det til en vane å følge med energiforbruket. Les av måleren månedlig eller oftere for å være bevisst energibruken. Ca halvparten av boligens energibruk går til oppvarming.

Tiltak 9: Redusér innnetemperaturen

Ha en moderat innnetemperatur, for hver grad temperatursenkning reduseres oppvarmingsbehovet med 5 %. Mennesker er også varmekilder; jo flere gjester – desto større grunn til å dempe varmen. Ha lavere temperatur i rom som brukes sjelden eller bare deler av døgnet. Montér tetningslister rundt trekkfulle vinduer og dører (kan sjekkes ved bruk av myggspiral/røyk eller stearinlys). Sett ikke møbler foran varmeovner, det hindrer varmen i å sirkulere. Trekk for gardiner og persienner om kvelden, det reduserer varmetap gjennom vinduene.

Tiltak 10: Vask med fulle maskiner

Fyll opp vaske- og oppvaskmaskinen før bruk. De fleste maskiner bruker like mye energi enten de er fulle eller ikke.

Tiltak utendørs

Tiltak 11: Montere urbryter på motorvarmer

Det monteres urbryter (koblingsur) på motorvarmeren slik at den ikke står på mer enn nødvendig.

Tiltak 12: Montere automatikk på utebelysning

Det kan monteres fotocelle på utebelysningen slik at det automatisk går av/på etter dagslyset/mørket. Eller det kan monteres bevegelsessensor slik at lyset kun går på ved bevegelse og slås av automatisk etter forhåndsinnstilt tid.

Tiltak 13: Termostat- og nedbørsstyring av snøsmelteanlegg

Snøsmelteanlegget er kun manuelt styrt, eller styres kun etter lufttemperatur. Det installeres automatikk slik at snøsmelteanlegget både er temperatur- og nedbørsstyrt. Det kan være i form av en temperatur- og snøføler i bakken, med temperatur- og fuktføler i luften. Snøsmelteanlegget aktiveres kun ved behov dvs. når det registreres nedbør og kulde samtidig.

Tiltak 14: Skifte til sparepærer på utebelysning

Sparepærer på 5, 7, 11, 15, og 20 W tilsvarer glødelamper på henholdsvis 25, 40, 60, 75 og 100 W. Sparepærer gir like mye lys som vanlige glødelamper, men bruker bare rundt 20% av energien. De varer dessuten lenger, 8.000-15.000 timer mot 1.000 - 2.500 timer for glødelamper.

Tiltak på varmeanlegg**Tiltak 15: Individuell varmemåling i flerbolighus**

Dersom det ikke er system for individuell måling og avregning av varme og varmtvann, bør dette vurderes innført. Med dette betaler den enkelte husstand kun for sitt faktiske forbruk, noe som vil gi en rettferdig fordeling av kostnadene, og som også motiverer til energisparing. Det må monteres nødvendig målerutstyr i varmesentralen, på varmekurser og i hver leilighet. Det finnes forskjellige løsninger og utstyr, det kan være med manuell avlesning i leilighetene, eller elektroniske målere som overfører forbruksverdier trådløst. Leverandør avleser årlig(eller oftere) alle måledata og utarbeider avregninger for alle leiligheter.

Tiltak på luftbehandlingsanlegg**Tiltak 16: Utføre service på ventilasjonsanlegg**

Balanserte ventilasjonsanlegg bør kontrolleres jevnlig for å sikre at de fungerer som de skal. Filtere bør skiftes jevnlig.

VEDTEKTER

for

Eierseksjonssameiet Verkstedalleen 8 org. nr. 913 299 337

Vedtektene er vedtatt på ordinært/ekstraordinært årsmøte 25. mars 2019 i samsvar med ny eierseksjonslov av 16. juni 2017 nr. 65.

1. Innledende bestemmelser

1-1 Navn og opprettelse

Sameiets navn er Eierseksjonssameiet Verkstedalleen 8. Sameiet er opprettet ved tinglysing av vedtak om seksjonering fra kommunen, tinglyst 20.01.2014.

1-2 Hva sameiet omfatter

(1) Sameiet består av 33 boligseksjoner på eiendommen gnr. 78 og bnr. 400 i Skedsmo kommune.

(2) Den enkelte bruksenhet består av en hoveddel, og en tilleggsdel. Hoveddelen består av en sammenhengende og klart avgrenset del av en bygning, med egen inngang.

Seksjonerte tilleggsdeler består av

- Bod i kjeller

(3) De deler av eiendommen som ikke inngår i de enkelte bruksenheter er fellesareal.

1-3 Sameiebrøk

(1) Sameiebrøken er seksjonseiers forholdsmessige eierandel i sameiet. Sameiebrøken fremgår av seksjoneringssøknaden.

(2) Sameiebrøken bygger på hoveddelens BRA areal. Balkonger/terrasser/uteareal/boder og parkeringsplasser er ikke med i hoveddelens BRA.

2. Rettslig disposisjonsrett

2-1 Rettslig disposisjonsrett

(1) Seksjonseieren disponerer fritt over egen seksjon og kan fritt selge, pantsette og leie ut denne med mindre noe annet følger av lov, avtaler eller disse vedtektene.

(2) Ingen kan kjøpe eller på annen måte erverve flere enn to boligseksjoner.

(3) Sameiets styre skal underrettes skriftlig om alle overdragelser og leieforhold. Det samme gjelder ny seksjonseiers/leietakers navn og kontaktinformasjon. Ved eierskifte betales et eierskiftegebyr.

(4) Nye begrensninger i rettslig disposisjonsrett krever samtykke fra de som berøres.

3. Seksjonseierens rett til å bruke bruksenheten og fellesarealene

3-1 Rett til bruk

(1) Seksjonseieren har enerett til å bruke sin bruksenhet. Seksjonseieren har også rett til å bruke fellesarealene til det de er beregnet til eller vanligvis brukes til og til annet som er i samsvar med tiden og forholdene.

(2) En seksjonseier kan med samtykke fra styret gjennomføre tiltak på fellesarealene som er nødvendige på grunn av seksjonseierens eller husstandsmedlemmenes nedsatte funksjonsevne. Styret kan bare nekte å samtykke dersom det foreligger en saklig grunn.

(3) Bruksenheten og fellesarealene må ikke brukes slik at andre seksjonseiere påføres skade eller ulempe på en urimelig eller unødvendig måte.

(4) Bruksenheten kan bare brukes i samsvar med formålet. Endring av bruksformålet krever reseksjonering etter eierseksjonslovens § 21 annet ledd.

(5) Seksjonseier har ikke rett til å foreta arbeider som påvirker/berører sameiets fellesarealer, fellesanlegg og utvendig tilleggsareal uten forhåndsgodkjenning fra styret/årsmøtet.

Dette gjelder tiltak som:

- Alle installasjoner, herunder oppsetting/montering av antenner, varmepumper, sol/vindavskjerming, markiser, endring av fasadekledning, fasadeskilt, endring av utvendig farger, skillevegger/gjerder, plattinger, flislegging eller annet fast belegg på balkonger/terrasser, innglassing, boblebad/badestamp, fastmontert belysning og lignende.

Oppsetting av parabolantenne eller annen antenne på fasade, tak eller balkong er ikke tillatt.

Endring av utomhusplanen som anleggelse/utvidelse av plattinger, heller, flytting av eksisterende beplantning, nyplantning og lignende skal på forhånd godkjennes av styret/årsmøtet. Dette gjelder også innenfor tilleggsdel til den enkelte seksjon. Styret kan gi bestemmelser om høyde på hekker og annen beplantning også innenfor tilleggsdel. Hekker skal ikke være høyere enn 1,0 meter. Hekker skal heller ikke vokse ut på fellesområdet.

(6) Kostnader til de- og remontering av installasjoner/utstyr som nåværende eller tidligere seksjonseier har montert, slik som nevnt i (5) 2. avsnitt, må ved rehabilitering og andre felles tiltak på eiendommen, belastes den seksjon installasjonen tilhører. Styret/årsmøtet avgjør om remontering skal tillates.

(7) Forandringer som skjer i strid med de til enhver tid gjeldende bygningsforskrifter og andre offentlige bestemmelser er ikke tillatt.

(8) Styret kan fastsette nærmere retningslinjer for benyttelse, vedlikehold og avregning av fellesrom og felles utearealer.

Av hensyn til ensartet fasade, kan styret også treffe bestemmelser om forhold som har betydning for fasadens utseende. Utvendige endringer av fasaden, herunder maling/beising i andre farger, montering av markiser, utvendige persiener, vinduer, skjerming av balkonger, o.l. er ikke tillatt uten styrets samtykke. Det henvises for øvrig til punkt 3-1 (5).

3-2 Ordensregler og dyrehold

(1) Årsmøtet kan fastsette vanlige ordensregler for eiendommen.

4. Sameiets parkeringsplasser

4-1 Særskilte bestemmelser om disponering av garasje plasser

Sameiet har 37 garasjeplasser i fellesareal, som enkelte seksjoner har bruksrett til. Plassene kan leies ut innenfor den enkelte seksjonseiers eierperiode. Øvrige seksjonseiere har fortrinnsrett til leie på markedsmessige vilkår. Eventuell utleie av bruksrett til garasjeplass er ikke gyldig før seksjonseier har mottatt skriftlig bekreftelse fra sameiets styre om at leieforholdet er registrert hos forretningsfører.

Bruksrett til parkering følger boligen ved salg.

Administrasjonsgebyr til forretningsfører påløper ved tildeling av garasjeplass.

Bruksretten gjelder maksimalt fram til 31.12.2047 (maksimalt 30 år).

4-2 Ladepunkt for el-bil og ladbare hybrider

(1) En seksjonseier kan med samtykke fra styret anlegge ladepunkt for elbil og ladbare hybrider i tilknytning til en parkeringsplass seksjonen disponerer, eller andre steder som styret anviser. Styret kan bare nekte samtykke dersom det foreligger en saklig grunn.

(2) Kostnader til etablering av ladepunkt, vedlikehold og strøm dekkes av den enkelte seksjonseier. Strøm betales etter målt forbruk der måler er installert, eller ved et beløp fastsatt av styret dersom det ikke er egen måler.

4-3 Parkeringsplasser for personer med nedsatt funksjonsevne

(1) Har en seksjonseier, leietaker eller en i husstanden nedsatt funksjonsevne, kan denne kreve at styret pålegger en annen seksjonseier å bytte parkeringsplass. Bytteretten gjelder bare dersom den som krever bytte, allerede disponerer en parkeringsplass i sameiet. Styret bør tilstrebe at bytteplassen ligger i nærheten av søkers seksjon. Retten til å bruke en tilrettelagt plass varer så lenge et dokumentert behov er til stede.

(2) Retten gjelder bare parkeringsplasser som i vedtak etter plan- og bygningsloven er krevet opparbeidet til bruk av personer med nedsatt funksjonsevne.

(3) Denne bestemmelsen kan bare endres dersom samtlige seksjonseiere uttrykkelig sier seg enige. Kommunen har vetorett mot endring av vedtektsbestemmelsen. Vedtekten må registreres i Foretaksregisteret.

5. Vedlikeholdsplikt og erstatningsansvar

5-1 Seksjonseierens plikt til å vedlikeholde bruksenheten

(1) Seksjonseieren skal vedlikeholde bruksenheten slik at skader på fellesarealene og andre bruksenheter forebygges, og slik at de øvrige seksjonseierne slipper ulemper. Vedlikeholdsplikten omfatter også eventuelle tilleggsdeler til bruksenheten.

(2) Seksjonseierens vedlikeholdsplikt omfatter slikt som

- a) inventar
- b) utstyr, som vannklosett, varmtvannsbereder, badekar og vasker
- c) apparater, for eksempel brannslukkingsapparat
- d) skap, benker, innvendige dører med karmen
- e) listverk, skillevegger, tapet
- f) gulvbelegg, varmekabler, membran og sluk
- g) vegg-, gulv- og himlingsplater
- h) rør, ledninger, sikringsskap fra og med første hovedsikring eller inntakssikring
- i) innsiden av vinduer, veranda- og ytterdører til boligen

(3) Seksjonseieren skal vedlikeholde våtrom slik at lekkasjer unngås.

(4) Vedlikeholdet omfatter også nødvendig reparasjon og utskifting av det som er nevnt ovenfor, men ikke utskifting av sluk, vinduer, veranda- og ytterdører til bolig. Seksjonseier er likevel ansvarlig for utskifting av ødelagte vindusruter (f.eks. punkterte), dersom dette er et teknisk og økonomisk forsvarlig alternativ til å skifte ut hele vinduet.

(5) Seksjonseieren skal rense sluk og holde avløpsrør åpne frem til fellesledningen. Dette gjelder også sluk på balkong eller lignende, som ligger til bruksenheten.

(6) Vedlikeholdsplikten omfatter ikke reparasjon eller utskifting av tak, bjelkelag, bærende veggkonstruksjoner og rør eller ledninger som er bygget inn i bærende konstruksjoner.

(7) Vedlikeholdsplikten omfatter også utbedring av tilfeldige skader, for eksempel skader som er forårsaket av uvær, innbrudd eller hærverk.

(8) Oppdager seksjonseieren skade i bruksenheten som sameiet er ansvarlig for å utbedre, plikter seksjonseieren straks å sende skriftlig varsel til styret.

(9) Seksjonseieren skal holde bruksenheten fri for insekter og skadedyr. Ved mistanke om innsekter og skadedyr plikter seksjonseier straks å sende skriftlig varsel til styret.

(10) Ny eier av seksjonen har plikt til å utføre vedlikehold, inkludert reparasjoner og utskifting i seksjonen, selv om vedlikeholdet skulle vært utført av den tidligere seksjonseier.

(11) En seksjonseier som ikke oppfyller vedlikeholdsplikten, skal erstatte tap dette påfører sameiet eller andre seksjonseiere, jf. eierseksjonsloven § 34.

(12) Seksjonseieren har ansvar for at bruksenheten har brannslukningsapparat/brannslange og påbudte røykvarslere og at disse er i forskriftmessig stand.

5-2 Sameiets plikt til å vedlikeholde og utbedre fellesarealer m.m.

(1) Sameiet skal holde utvendige og innvendige fellesarealer, inkludert bygningen og felles installasjoner, forsvarlig ved like. Vedlikeholdet skal utføres slik at skader på fellesarealene og de enkelte bruksenhetene forebygges, og slik at seksjonseierne slipper ulemper. Vedlikeholdsplikten omfatter alt som ikke faller inn under den enkelte seksjonseiers vedlikeholdsplikt, jf. punkt 5-1. Vedlikeholdsplikten omfatter også reparasjon og utskifting når det er nødvendig, og utbedring av tilfeldige skader.

(2) Vedlikeholdsplikten omfatter også felles installasjoner som går gjennom bruksenheter, slik som rør, ledninger, kanaler og felles varmeanlegg inklusive radiatorer. Sameiet har rett til å føre nye slike installasjoner gjennom bruksenhetene hvis det ikke skaper vesentlig ulempe for den aktuelle seksjonseieren. Sameiets vedlikeholdsplikt omfatter også utvendig vedlikehold av vinduer, veranda- og ytterdører til boligene.

(3) Sameiets vedlikeholdsplikt omfatter også slikt som utskifting av sluk, vinduer, veranda- og ytterdører til boligene eller reparasjon og utskifting av tak, bjelkelag, bærende veggkonstruksjoner, samt rør eller ledninger som er bygd inn i bærende konstruksjoner med unntak av varmekabler.

(4) Seksjonseieren skal gi sameiet adgang til bruksenheten for å vedlikeholde, installere og kontrollere felles installasjoner. Kontroll og arbeid i bruksenhetene skal varsles i rimelig tid og gjennomføres slik at det ikke skaper unødvendig ulempe for seksjonseieren eller andre brukere.

(5) Et sameie som ikke oppfyller sin vedlikeholdsplikt, skal erstatte tap dette påfører seksjonseierne gjennom skader på bruksenhetene, jf. eierseksjonsloven § 35.

6. Felleskostnader, pantesikkerhet og heftelsesform

6-1 Felleskostnader

(1) Kostnader med eiendommen som ikke knytter seg til den enkelte bruksenhet, er felleskostnader. Felleskostnader skal fordeles mellom seksjonseierne etter sameiebrøken med mindre annet følger av disse vedtektene.

(2) For seksjonseiers felles ansvar og forpliktelser hefter den enkelte seksjonseier i forhold til sin sameierbrøk. Fellesutgiftene skal dog fordeles på seksjonene etter det system som er angitt i pkt. 2.1. t.o.m. 2.4. nedenfor. Fordelingen baseres dels på de enkelte seksjoners nytte av tiltakene, dels på likedelingsprinsippet, dels etter faktisk forbruk og dels etter eierbrøk.

2.1. Følgende utgifter fordeles mellom seksjonseierne i henhold til sameiebrøk:

- Vedlikehold og drift av tekniske anlegg.
- Vedlikehold, renhold og drift av alle fellesarealer, herunder alle heiser, inngangsdører/partier, trappeoppganger og svalganger.
- Vaktmestertjenester i fellesarealene.
- Vakt og alarmtjenester.
- Drift og vedlikehold av inngangspartier, trappoppganger og svalganger. Håndtering av avfall.
- Kostnader til oppvarming og belysning.
- Elektrisk strøm i fellesarealene.
- Gårdsrom/bakgård.
- Kostnader tilknyttet utgifter forbundet med felles kommunikasjonsplattform, herunder bredbånd, TV etc.
- Utvendig drift og vedlikehold av utomhusarealer, herunder fortausarealer.
- Andel kommunale avgifter.
- Byggforsikring.
- Alle andre vedlikeholds- og driftskostnader knyttet til fellesarealer og anlegg.
- Generell skadedyrbekjempelser.
- Kostnader tilknyttet øvrig ytre vedlikehold av eiendommen som ikke er særskilt omtalt i pkt. 2.1, 2.2, og 2.3, herunder alle tak og øvrige bygningskonstruksjoner, teknisk anlegg og utstyr, samt inngangsdører. Den utvendige fasade, fellesområdet ute og inngangspartiet skal holde en høy standard, og det ytre vedlikeholdet skal opprettholde dette.

2.2. Følgende kostnadselementer fordeles mellom seksjonseierne med lik del på hver:

- Forretningsførsel, revisjon og andre administrasjonskostnader.
- Honorar til tillitsvalgte.

2.3 Særskilt intern kostnadsfordeling tilknyttet parkering:

- Utgifter til drift og vedlikehold av parkeringskjeller eller (37 stk parkeringsplasser) med tilhørende adkomst og nedkjøring, (herunder port, belysning og renhold), skal i sin helhet fordeles på de seksjonseiere som til enhver tid besitter plassene, med lik del på hver plass. Det skal betales et månedlig akontobeløp som fastsettes av styret.

2.4 Følgende kostnadselement fordeles etter faktisk forbruk:

- Fjernvarme fordeles etter faktisk forbruk ved fjernavlesning.
- Sameiet har panterett i hver seksjon for krav mot sameieren som følger av sameieforholdet. Pantekravets størrelse utgjør det beløp for hver bruksenhet som — dersom ikke lovgivningen anviser et høyere beløp — svarer til folketrygdens grunnbeløp på det tidspunkt da tvangsdekning besluttes gjennomført.

(3) Enhver endring av fordelingsnøkkelen som utføres i strid med denne bestemmelse er ugyldig.

6-2 Betaling av felleskostnader

(1) Den enkelte seksjonseier skal forskuddsvis betale et akontobeløp som fastsettes på årsmøtet, eller av styret, for å dekke sin andel av felleskostnadene.

(2) Akontobeløpet kan også dekke avsetning av midler til framtidig vedlikehold, påkostninger eller andre fellestiltak på eiendommen dersom årsmøtet har vedtatt slik avsetning. Midlene skal settes på egen bankkonto. Avsetning til vedlikehold er en felleskostnad og innbetalingene skal følge sameiebrøk.

6-3 Panterett for seksjonseierens forpliktelse

De andre seksjonseierne har lovbestemt panterett i seksjonen for krav mot seksjonseieren som følger av sameieforholdet, jf. eierseksjonslovens § 31. Pantekravet kan ikke overstige et beløp som for hver bruksenhet svarer til to ganger folketrygdens grunnbeløp på det tidspunktet tvangsdekning besluttes gjennomført. Panteretten omfatter også krav som skulle ha vært betalt etter at det er kommet inn en begjæring til namsmyndighetene om tvangsdekning.

6-4 Seksjonseierens heftelse for sameiets ansvar og forpliktelser utad

Den enkelte seksjonseier hefter for felles ansvar og forpliktelser etter sin sameierbrøk.

7 Pålegg om salg og fravikelse av bruksenheten (utkastelse)

7-1 Mislighold

Seksjonseiers brudd på sine forpliktelser overfor sameiet utgjør mislighold. Som mislighold regnes blant annet manglende betaling av felleskostnader, forsømt vedlikeholdsplikt, ulovlig bruk og brudd på ordensregler

7-2 Pålegg om salg av seksjonen

Hvis en seksjonseier til tross for skriftlig advarsel vesentlig misligholder sine plikter, kan styret pålegge vedkommende å selge seksjonen, jf. eierseksjonsloven § 38. Advarselen skal opplyse om at vesentlig mislighold gir styret rett til å kreve seksjonen solgt.

7-3 Pålegg om fravikelse av bruksenheten (utkastelse)

Hvis seksjonseierens eller brukerens oppførsel medfører fare for ødeleggelse eller vesentlig forringelse av eiendommen, eller seksjonseierens eller brukerens oppførsel er til alvorlig plage eller sjananse for eiendommens øvrige brukere, kan styret kreve fravikelse av seksjonen etter bestemmelsene i tvangsfullbyrdelsesloven kapittel 13, jf. eierseksjonsloven § 39.

8. Styret og dets vedtak

8-1 Styret – Sammensetning, valg, tjenestetid og vederlag

(1) Sameiet skal ha et styre. Styret skal bestå av en leder og tre styremedlemmer. Det kan velges inntil 3 varamedlemmer. Kun fysiske personer kan velges som styremedlemmer.

(2) Styremedlemmene tjenestegjør i to år hvis ikke årsmøtet har bestemt noe annet. Varamedlemmer velges for ett år. Styremedlem og varamedlem kan gjenvelges.

(3) Årsmøtet skal velge styret med vanlig flertall av de avgitte stemmer. Styreleder skal velges særskilt.

(4) Årsmøtet skal fastsette eventuelt vederlag til styret for foregående styreperiode. Styret bestemmer fordelingen av vederlaget.

(5) Når særlige forhold foreligger, har et styremedlem rett til å fratre før tjenestetiden er ute. Styret skal ha et rimelig forhåndsvarsel om fratredelsen. Ved fratreden må forretningsfører varsles.

(6) Årsmøtet kan med vanlig flertall beslutte at et medlem av styret skal fratre.

8-2 Styremøter

(1) Styreleder skal sørge for at styret møtes så ofte det trengs. Et styremedlem eller forretningsføreren kan kreve at styret sammenkalles.

(2) Styremøtet skal ledes av styrelederen. Er ikke styrelederen til stede, og det ikke er valgt noen nestleder, skal styret velge en møteleder.

(3) Styret er beslutningsdyktig når mer enn halvparten av alle styremedlemmene er til stede. Beslutninger kan treffes med mer enn halvparten av de avgitte stemmene. Står stemmene likt, gjør møtelederens stemme utslaget. De som stemmer for en beslutning, må likevel utgjøre mer enn en tredjedel av alle styremedlemmene

(4) Styret skal føre protokoll fra styremøtene. Alle de fremmøtte styremedlemmene skal undertegne protokollen. Protokollen kan undertegnes elektronisk. Protokollen skal sendes til forretningsfører.

8-3 Styrets oppgaver

Styret skal sørge for vedlikehold og drift av eiendommen og ellers sørge for forvaltningen av sameiets anliggender i samsvar med lov, vedtekter og beslutninger på årsmøtet.

8-4 Styrets beslutningsmyndighet

(1) Styret skal ta alle beslutninger som ikke i loven eller vedtektene er lagt til andre organer. Beslutninger som kan tas med et vanlig flertall på årsmøtet, kan også tas av styret om ikke annet følger av lov, vedtekter eller årsmøtets beslutning i det enkelte tilfelle.

(2) Styret kan ikke ta beslutninger eller handle på en måte som er egnet til å gi noen seksjonseiere eller utenforstående en urimelig fordel på andre seksjonseieres bekostning.

8-5 Inhabilitet

Et styremedlem kan ikke delta i behandlingen eller avgjørelsen av noe spørsmål som medlemmet selv eller dennes nærstående har en fremtredende personlig eller økonomisk særinteresse i.

8-6 Styrets representasjonsadgang og ansvar

(1) Styret har rett til å representere seksjonseierne og forplikte dem med sin underskrift i saker som gjelder seksjonseiernes felles rettigheter og plikter. Dette omfatter også å gjennomføre beslutninger truffet av årsmøtet eller styret, og rettigheter og plikter som ellers angår fellesareal og fast eiendom.

(2) Seksjonseierne forpliktes ved underskrift av styreleder og ett styremedlem i fellesskap.

9. Årsmøtet

9-1 Årsmøtets myndighet og mindretallsvern.

(1) Årsmøtet har den øverste myndigheten i sameiet.

(2) Et flertall på årsmøtet kan ikke ta beslutninger som er egnet til å gi noen seksjonseiere eller utenforstående en urimelig fordel på andre seksjonseieres bekostning.

9-2 Tidspunkt for årsmøtet

(1) Ordinært årsmøte skal holdes hvert år innen utgangen av juni. Styret skal på forhånd varsle seksjonseierne om dato for møtet og om siste frist for å innlevere saker som ønskes behandlet.

(2) Ekstraordinært årsmøte skal holdes når styret finner det nødvendig, eller når minst to seksjonseiere som til sammen har minst ti prosent av stemmene, krever det og samtidig oppgir hvilke saker de ønsker behandlet.

9-3 Innkalling til årsmøte

(1) Styret innkaller til årsmøte med et varsel som skal være på minst åtte og høyst tjue dager. Styret kan om nødvendig innkalle til ekstraordinært årsmøte med kortere varsel, men varselet kan aldri være kortere enn tre dager. Innkallingen skal samtidig sendes til forretningsfører.

(2) Innkallingen skjer skriftlig. Som skriftlig regnes også elektronisk kommunikasjon.

(3) Innkallingen skal tydelig angi de sakene årsmøtet skal behandle. Skal årsmøtet kunne behandle et forslag som etter loven eller vedtektene må vedtas med minst to tredjedels flertall av de avgitte stemmene, må hovedinnholdet være angitt i innkallingen.

(4) Saker som en seksjonseier ønsker behandlet i det ordinære årsmøtet, skal nevnes i innkallingen når styret har mottatt krav om det før fristen i vedtektenes punkt 9-2 (1).

9-4 Saker årsmøtet skal behandle

(1) Årsmøtet skal behandle de sakene som er angitt i innkallingen til møtet.

(2) Uten hensyn til om sakene er nevnt i innkallingen, skal det ordinære årsmøtet:

- behandle styrets årsberetning/årsrapport
- behandle og eventuelt godkjenne styrets regnskap for foregående kalenderår
- velge styremedlemmer
- behandle vederlag til styret

(3) Årsberetning/årsrapport, regnskap og eventuell revisjonsberetning skal senest en uke før ordinært årsmøte sendes ut til alle sameiere med kjent adresse. Dokumentene skal dessuten være tilgjengelige i årsmøtet.

(4) Bortsett fra saker som skal behandles av ordinært årsmøte, kan årsmøtet bare ta beslutning om saker som er angitt i innkallingen til møtet. Hvis alle seksjonseiere er til stedet på årsmøtet og stemmer for det, kan årsmøtet også ta beslutning i saker som ikke står i innkallingen. At saken ikke er nevnt i innkallingen, er ikke til hinder for at styret beslutter å innkalle til nytt årsmøte for å avgjøre forslag som er fremsatt i møtet.

9-5 Hvem kan delta i årsmøtet

(1) Alle seksjonseiere har rett til å delta på årsmøtet med forslags-, tale- og stemmerett. Ektefelle, samboer, eller annet medlem av husstanden til eieren av en boligseksjon har rett til å være til stede på årsmøtet og uttale seg.

(2) Styremedlemmer, forretningsfører, revisor og leier av boligseksjon har rett til å være til stede på årsmøtet og til å uttale seg. Styreleder og forretningsfører har plikt til å være til stede med mindre det er åpenbart unødvendig eller de har gyldig forfall.

(3) En seksjonseier kan møte ved fullmektig. Fullmakten kan når som helst tilbakekalles. Fullmakten kan ikke angi hva fullmektigen skal stemme. Seksjonseieren har rett til å ta med en rådgiver til årsmøtet. Rådgiveren har bare rett til å uttale seg dersom et flertall på årsmøtet tillater det.

9-6 Møteledelse og protokoll

(1) Styrelederen leder årsmøtet med mindre årsmøtet velger en annen møteleder. Møteleder behøver ikke å være seksjonseier.

(2) Møtelederen har ansvar for at det føres protokoll over alle saker som behandles, og alle beslutninger som tas på årsmøtet. Møtelederen og minst én seksjonseier som utpekes av årsmøtet blant dem som er til stede, skal underskrive protokollen. Protokollen skal til enhver tid holdes tilgjengelig for seksjonseierne.

9-7 Beregning av flertall og optelling av stemmer på årsmøte

(1) I årsmøtet har hver seksjon én stemme, og flertallet regnes etter antall avgitte stemmer.

(2) For en seksjon med flere eiere kan det bare avgis en stemme.

(3) Ved optelling av stemmer anses blanke stemmer som ikke avgitt. Står stemmene likt, avgjøres saken ved loddtrekning.

9-8 Flertallskrav ved ulike beslutninger på årsmøtet

(1) Beslutninger på årsmøtet tas med vanlig flertall av de avgitte stemmene hvis ikke annet flertallskrav er fastsatt i eierseksjonsloven eller vedtektene. Vedtektene kan ikke fastsette strengere flertallskrav enn det som er fastsatt i loven.

(2) Det kreves et flertall på minst to tredjedeler av de avgitte stemmene på årsmøtet for å ta beslutning om

- a) ombygging, påbygging eller andre endringer av bebyggelsen eller tomten som går ut over vanlig forvaltning og vedlikehold i det aktuelle sameiet
- b) omgjøring av fellesarealer til nye bruksenheter eller utvidelse av eksisterende bruksenheter
- c) salg, kjøp, utleie eller leie av fast eiendom, inkludert seksjoner i sameiet som tilhører eller skal tilhøre seksjonseierne i fellesskap, eller andre rettslige disposisjoner over fast eiendom som går ut over vanlig forvaltning
- d) samtykke til at formålet for én eller flere bruksenheter endres fra boligformål til annet formål eller omvendt

- e) samtykke til reseksjonering som nevnt i eierseksjonslovens § 20 annet ledd annet punktum
- f) Overføring av vedlikeholdsplikt fra seksjonseier til sameiet, jf. eierseksjonsloven § 32 åttende ledd.
- g) endring av vedtektene

(3) Vedtak om overføring av vedlikeholdsplikt fra sameiet til en eller flere seksjonseiere kreves i tillegg til to tredjedeler av de avgitte stemmer, også samtykke fra de berørte, jf. eierseksjonsloven § 33 tredje ledd.

9-9 Flertallskrav for særlige bomiljøtiltak

(1) Tiltak som har sammenheng med seksjonseierens bo- eller bruksinteresser, og som går ut over vanlig forvaltning, og som fører med seg økonomisk ansvar eller utlegg for seksjonseierne i fellesskap på mindre enn fem prosent av de årlige felleskostnadene, besluttet med vanlig flertall av de avgitte stemmene på årsmøtet. Hvis tiltaket fører med seg økonomisk ansvar eller utlegg for seksjonseierne i fellesskap på mer enn fem prosent av de årlige felleskostnadene, kreves det flertall på minst to tredjedeler av de avgitte stemmene på årsmøtet.

(2) Hvis tiltakene fører med seg et samlet økonomisk ansvar eller utlegg for enkelte seksjonseiere på mer enn halvparten av folketrygdens grunnbeløp på det tidspunktet tiltaket besluttet, kan tiltaket bare gjennomføres hvis disse seksjonseierne uttrykkelig sier seg enige.

9-10 Beslutninger som krever enighet fra alle seksjonseiere

(1) Alle seksjonseiere må, enten på årsmøtet eller på et annet tidspunkt, uttrykkelig si seg enige hvis sameiet skal kunne ta beslutning om

- a) salg eller bortfeste av hele eller vesentlige deler av eiendommen
- b) oppløsning av sameiet
- c) tiltak som medfører vesentlig endring av sameiets karakter
- d) tiltak som går ut over seksjonseierens bo- eller bruksinteresser, uavhengig av størrelsen på kostnaden som tiltaket medfører, og uavhengig av hvor stort økonomisk ansvar eller utlegg tiltaket medfører for de enkelte seksjonseiere.

9-11 Inhabilitet

Ingen kan delta i en avstemning om

- a) et søksmål mot en selv eller ens nærstående
- b) ens eget eller ens nærståendes ansvar overfor sameiet
- c) et søksmål mot andre eller andres ansvar overfor sameiet dersom egen interesse i saken er vesentlig og kan stride mot sameiets interesser
- d) pålegg eller krav etter eierseksjonsloven §§ 38 og 39 som er rettet mot en selv eller ens nærstående.

Dette gjelder også for den som opptrer ved eller som fullmektig.

10 Forretningsfører, regnskap, revisjon og forsikring

10-1 Forretningsfører

Sameiet skal ha forretningsfører. Styret ansetter forretningsfører og andre funksjonærer i samsvar med eierseksjonsloven § 61.

10-2 Regnskap og revisjon

Styret skal sørge for ordentlig og tilstrekkelig regnskapsførsel.

Regnskapet skal revideres av en revisor valgt av årsmøtet. Revisor tjenestegjør inntil annen revisor blir valgt.

10-3 Forsikring

(1) Styret er ansvarlig for at eiendommen til enhver tid er forsvarlig forsikret i et godkjent forsikringsselskap. Innboforsikring er den enkelte sameier selv ansvarlig for å tegne.

(2) Selv om sameiets forsikring brukes, skal styret pålegge seksjonseier å betale egenandelen dersom skadeårsaken ligger innenfor seksjonseiers ansvar.

11 Diverse opplysninger

11-1 Definisjoner

I disse vedtektene menes med

- a) eierseksjon: eierandel i en bebyggd eller planlagt bebyggd og seksjonert eiendom, med enerett for eieren til å bruke en bestemt bruksenhet i eiendommen.
- b) bruksenhet: et avgrenset areal av en seksjonert eiendom som en seksjonseier har enerett til å bruke til bolig eller annet formål. En bruksenhet består av en hoveddel og kan også ha tilleggsdeler. Bruksenheten må ha innvendige arealer og kan også ha utvendige arealer.
- c) bruksenhetens hoveddel: en sammenhengende og klart avgrenset del av en bygning, med egen inngang.
- d) bruksenhetens tilleggsdel: de delene av bruksenheten som ikke er hoveddel.
- e) fellesareal: de delene av eiendommen som ikke inngår i bruksenhetene.
- f) boligseksjon: en seksjon som skal brukes til helårsbolig eller fritidsbolig.
- g) sameiebrøk: seksjonseierens forholdsmessige eierandel i sameiet.
- h) seksjonering: å dele en eiendom i flere bruksenheter etter reglene i loven her.
- i) resekjonering: en ny seksjonering av en eller flere seksjoner i en allerede seksjonert eiendom.
- j) sameiet (eierseksjonssameiet): fellesskapet av alle seksjonseierne.

11-2 Endringer i vedtektene

Endringer i sameiets vedtekter kan besluttes av årsmøtet med minst to tredjedeler av de avgitte stemmer om ikke disse vedtektene eller eierseksjonsloven stiller strengere krav.

11-3 Generelle plikter

Seksjonseierne plikter å overholde bestemmelsene som følger av kommunens seksjoneringsvedtak, lov om eierseksjoner, disse vedtekter samt eventuelle ordensregler

fastsatt av årsmøtet. Dersom ikke annet følger av disse vedtekter, gjelder reglene i eierseksjonsloven av 16. juni 2017 nr. 65.



Lillestrøm
kommune

Reguleringsplan på bakken

78/400/0/32

Tegnforklaring:

- | | | |
|---|---|---|
| Frittliggende småhusbebyggelse | 2019 - Annen veggrunn, grøntareal | 1215 - Bebyggelse som forutsettes fjernet |
| Blokkbebyggelse | 3040 - Friområde | 1221 - Regulert senterlinje |
| Kjørevei | 6710 - Friluftsområde i sjø og vassdrag | 1222 - Frisiktlinje |
| 1111 - Boligbeb. - frittliggende småhusbebyggelse | Andre bestemmelsehjemler | 1223 - Regulert kant kjørebane |
| 1113 - Boligbeb. - blokkbebyggelse | 1211 - Byggegrense | 1227 - Regulert støyskjerm |
| 1800 - Kombinert bebyggelse og anleggsformål | 1213 - Planlagt bebyggelse | 1259 - Måle- og avstandslinje |
| 2010 - Veg | 1214 - Bebyggelse som inngår i planen | Formålsgrense |
| 2012 - Gate med fortau | | Gjeldende plan |



Kartprojeksjon:
UTM Sone 32 N
Datum: EUREF89

Målestokk: 1:500
Papirstørrelse: A4
Produsert: 05.12.2024

Tegnforklaringen viser et utvalg av linjer/formål.

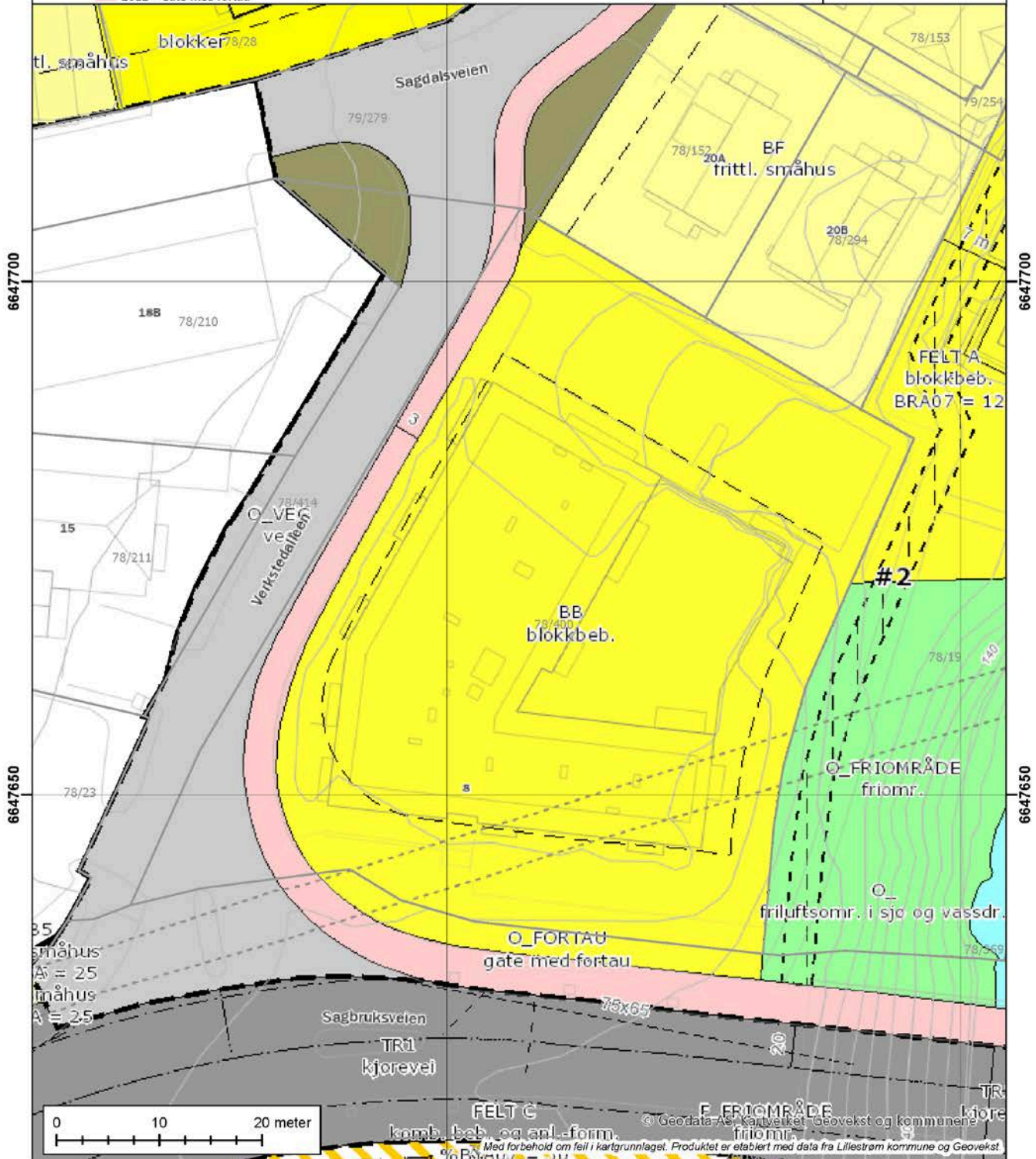



Kartprojeksjon:
UTM Sone 32 N
Datum: EUREF89

Målestokk: 1:1 000
Papirstørrelse: A4
Produsert: 05.12.2024

Tegnforklaringen viser et utvalg av linjer/formål.

- KpArealformalOmrade**
- Boligbebyggelse, nåv.
 - Sentrumsformål, nåv.
 - Veg, nåv.
 - Naturområde, nåv.
 - Friområde, nåv.

- KpHensynssoneOmrade**
- Kp angitt hensynssone
 - Kp Faresone
 - Kp Gjennomføringssone
 - Kp Sikringsone
- Bruk og vern, sjø, vassdr., strands., nåv.**

- KpJuridiskLinje**
- Byggegrense
 - 1122 - Hovedvei N
 - 1122 - Hovedvei N (bru)
 - 1125 - Adkomstvei N

- KpSamferdselLinje**
- 1130 - Gang- sykkelvei F
 - 1151 - Jernbane N (tunnel)
 - Arealformålsgrense
 - Kommuneplanområde

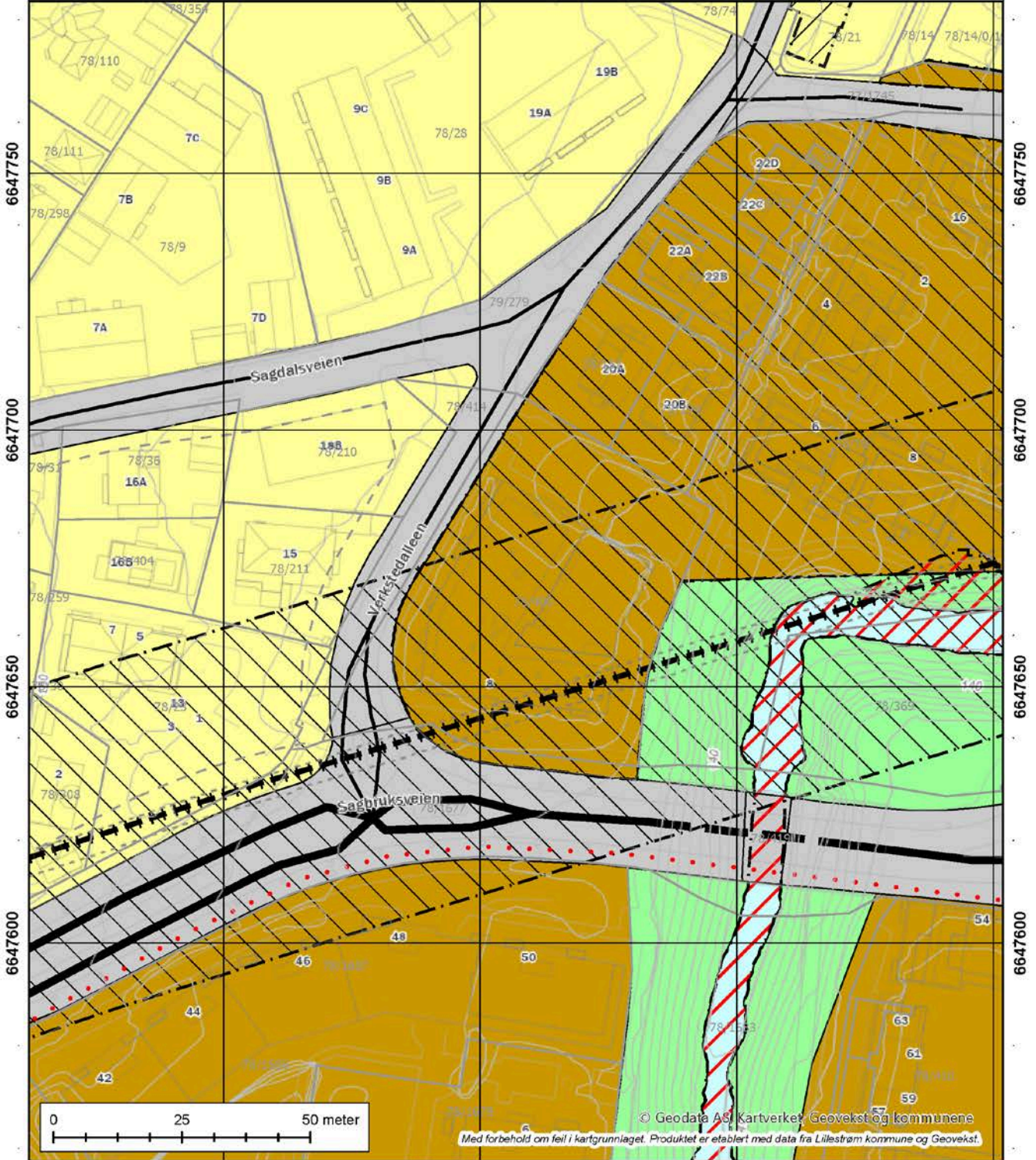



Årsmøte 2024

Innkalling / Årsrapport / Regnskap

S.nr. 7373

Eierseksjons. Verkstedalleen 8

Velkommen til årsmøte i Eierseksjons. Verkstedalleen 8

Innkallingen inneholder alle sakene som skal behandles på årsmøtet. Styret håper du leser gjennom heftet og viser din interesse ved å delta på årsmøtet.

Dato for årsmøtet:

13. juni 2024 kl. 18:00, "Trevar'n", Sagdalsveien 24, Strømmen..

Hvem kan stemme på årsmøtet?

Alle eiere har rett til å delta i møte med forslags-, tale- og stemmerett.

- Eiers ektefelle, samboer eller et annet medlem i husstanden har også rett til å være til stede og til å uttale seg.
- En stemme avgis pr. eierandel.
- Eieren kan ta med seg en rådgiver til møte. Rådgiveren har bare rett til å uttale seg dersom et flertall på årsmøtet tillater det.
- Eieren kan møte ved fullmektig.

Registreringsblanketten leveres i utfylt stand ved inngangen.

Saker til behandling

1. Valg av møteleder
2. Godkjenning av de stemmeberettigede
3. Valg av en til å føre protokoll og minst en eier som protokollvitne
4. Godkjenning av møteinnkallingen
5. Årsrapport og årsregnskap
6. Fastsettelse av honorarer
7. Valg av tillitsvalgte

Med vennlig hilsen,

Styret i Eierseksjons. Verkstedalleen 8

Sak 1

Valg av møteleder

Krav til flertall:

Alminnelig (50%)

Møtelederen sørger for at møtet blir avviklet etter lovens regler og er ansvarlig for at det føres protokoll. Hvis ikke årsmøtet velger en møteleder eller den foreslåtte møtelederen ikke blir valgt, er det styrets leder som etter loven er møteleder.

Forslag til vedtak

Jan Kenneth Dokken fra OBOS er foreslått.

Sak 2

Godkjenning av de stemmeberettigede

Krav til flertall:

Alminnelig (50%)

Deltakere i møtet er registrert i en frammøteliste etter innleverte registreringsblanketter og fullmakter, og listen legges til grunn for opptelling av de stemmeberettigede.

Forslag til vedtak

Det ble foreslått å anse de innleverte registreringsblankettene og eventuelt fullmakter som bevis for at vedkommende eier er til stede.

Sak 3

Valg av en til å føre protokoll og minst en eier som protokollvitne

Krav til flertall:

Alminnelig (50%)

Det er møtelederen som er ansvarlig for årsmøteprotokollen, men av praktiske hensyn kan det velges en protokollfører. Etter loven skal det også velges minst en eier til å signere protokollen sammen med møteleder.

Forslag til vedtak

Fører av protokollen og protokollvitner velges på årsmøte.

Sak 4

Godkjenning av møteinnkallingen

Krav til flertall:
Alminnelig (50%)

Det ble foreslått å godkjenne den måten årsmøtet er innkalt på.

Forslag til vedtak
Møteinnkallingen godkjennes

Sak 5

Årsrapport og årsregnskap

Krav til flertall:
Alminnelig (50%)

- a) Godkjenning av årsrapport og årsregnskap
- b) Styret foreslår overføring av årets resultat til egenkapital.

Forslag til vedtak

Årsrapport og årsregnskap godkjennes. Årets resultat 373 885 vises i resultatregnskapet og foreslås ført mot egenkapital. Eventuelt avdrag på langsiktig gjeld (lån) er ikke tatt hensyn til.

Vedlegg

1. 7373 Eierseksjons. Verkstedalleen 8, 6.06..pdf

Sak 6

Fastsettelse av honorarer

Krav til flertall:
Alminnelig (50%)

Godtgjørelse for styret foreslås satt til kr 120 000.

Forslag til vedtak
Styrets godtgjørelse settes til kr 120 000.

Sak 7

Valg av tillitsvalgte

Roller og kandidater

Valg av 1 styremedlem Velges for 2 år
Kandidater velges i møtet

Valg av 2 varamedlem Velges for 1 år
Kandidater velges i møtet

Valg av 2 valgkomité Velges for 1 år
Kandidater velges i møtet

ÅRSRAPPORT FOR 2023

Tillitsvalgte

Siden forrige ordinære årsmøte har sameiets tillitsvalgte vært:

Styret

Leder	Arne Asmyhr	Verkstedalleen 8
Styremedlem	Tom Gunnar Bengtson	Verkstedalleen 8
Styremedlem	Øistein Bråthen	Verkstedalleen 8
Styremedlem	John Brox	Verkstedalleen 8
Varamedlem	Kristin Scheie Aasen	Verkstedalleen 8
Varamedlem	Anne Marie Hågensen	Verkstedalleen 8

Valgkomiteen

Lajla Dahl	Verkstedalleen 8
Ruth Pedersen	Verkstedalleen 8

Kontaktinformasjon

Styret

Styret kan kontaktes på e-post verkstedalleen8@styrerommet.no. Du kan også komme i kontakt med styret via Vibbo.no.

Vibbo

Du kan finne informasjon om boligselskapet og ditt boforhold ved å logge deg inn på Vibbo.no. Her finner du oversikt over din bolig, felleskostnader og annen nyttig informasjon.

Generelle opplysninger om Eierseksjons. Verkstedalleen 8

Sameiet består av 33 seksjoner.

Eierseksjons. Verkstedalleen 8 er registrert i Foretaksregisteret i Brønnøysund med organisasjonsnummer 913299337, og ligger i LILLESTRØM kommune

Gårds- og bruksnummer:

78 400

Med eierseksjon forstås sameieandel i bebyggd eiendom med tilknyttet enerett til bruk av bolig eller annen bruksenhet i eiendommen.

Eierseksjons. Verkstedalleen 8 har ingen ansatte.

Forretningsførsel og revisjon

Forretningsførselen er utført av OBOS Eiendomsforvaltning AS i henhold til kontrakt.

Autorisert regnskapsfører (oppdragsansvarlig) er Miglena Todorova.

Sameiets revisor er EY.

Styrets arbeid

Det er i perioden siden forrige årsmøte avholdt 4 styremøter, inklusive regnskapsmøte i forbindelse med årsmøtet 2024.

Dette er de viktigste sakene styret har arbeidet med i 2023 og fram til nå.

Elektriske installasjoner

Oppgraderingen og fornyelsen av lyskilder og styringer i fellesområdene ble slutført i starten av 2023.

ISTA energimålere

I regi av ISTA ble alle energimålere byttet ut over to dager i oktober. De gamle energimålerne hadde nådd sin forventede levealder. De nye målerne er mere pålitelige enn de gamle ved at de benytter ultralyd teknologi istedenfor mekanisk løsning.

Varmeavregning

I forbindelse med installasjon av nye energimålere er det inngått ny avtale med ISTA om administrasjon av varmeregnskap og drift av målerne. Med ny løsning har alle seksjonseiere tilgang til app og web hvor de kan følge med på eget forbruk.

Avløpsrens

Som er forebyggende tiltak for å redusere muligheten for framtidige tilstoppinger i avløpssystemet og derpå påfølgende skader anbefales vedlikeholdsrens av avløpssystemer hvert 10. år. Firma Power Clean ble engasjert til å foreta en komplett avløpsrens i hele bygget. Tiltaket ble gjennomført i september.

Ventilasjonsrens

Mye støv i ventilasjonskanalene kan være helsefarlig og påvirker innemiljøet negativt. Inspeksjon viste at det var stort behov for rens av ventilasjonssystemene våre. Siden vi har separate ventilasjonsanlegg tilhørende hver boenhet var det opp til hver enkelt seksjonseier, for egen regning, å bestille dette. Etter tilbud fra Power Clean var det 24 seksjonseiere som bestilte og tiltaket ble gjennomført i februar 24.

Måkeplager

De elektroniske fugleskremmerne, supplert med figurer som skal fremstille måker som ligger på reir, samt hyppige inspeksjoner på taket, reduserte mageplagene til et minimum siste vår/sommer. Dette følges opp videre av vaktmester og av styret kommende vår/sommer.

Låsbart lokk papp nedkast

For å unngå at uvedkommende benytter pappnedkastet vårt til å kvitte seg med egen papp i tillegg til annet avfall har vi fått montert låsbart lokk på nedkastet. Nøkkel er samme systemnøkkel som benyttes til inngangsdørene til blokka

Digital nøkkel

Det er montert digital nøkkelløsning (UNLOC) fra OBOS til hovedinngangsdøren, inngangsdøren fra torget samt på døren inn til bod-området. Dørene kan åpnes med app på mobilen og beboere kan dele midlertidige nøkler med venner, gjester, håndverkere, leveringstjenester, etc. etc.

Det er frivillig å ta systemer i bruk og eksisterende fysiske nøkler kan fortsatt benyttes

Drift av ladeanlegg

Circle K har valgt å avslutte drift av ladeanlegg for borettslag og sameier. I samarbeid med Circle K har styret inngått ny avtale med firma Elaway. Detaljert info om overgang vil bli sendt til alle med ladeboks

Løpende drift

I forbindelse med befaringer, administrasjon, koordinering, utførelse og planlegging av alle aktiviteter og tiltak beskrevet over er det nedlagt et ikke ubetydelig antall arbeidstimer. Ellers har det vært jevnlig oppfølging av vedlikeholdsavtaler og servicekontrakter og gjennomføring av tiltak etter rapporterte feil og avvik.

Av egen arbeidsinnsats fra styret kan nevnes suging av vann fra garasjegalvet, noe snømåking og strøing når vaktmesteren har vært sent ute, m.m. Innkjøp og stell av blomster og planter for utsmykking av fellesområdene er ivaretatt av styremedlemmenes bedre halvdel

Vedlikehold og reparasjoner 2024

En vinter med langvarig, streng kulde kombinert med høy luftfuktighet i garasjen har medført dannelse av kondens og svartsopp på innsiden av noen av garasjeveggene. Sannsynligvis oppstår det kuldebroer som medfører at veggene på innsiden blir så kalde at den fuktige luften kondenserer. Dette er nok en konstruksjonssvakhet fra den gangen blokka ble bygd, men det er for sent å reklamere på dette nå. Styret er i prosess med å utrede mulige løsninger og kostnader.

Styret vurderer også å foreta en fasadevask av hele blokka i løpet av kommende sommer. Styret jobber med å innhente tilbud på dette.

Utover dette er det ikke planlagt noen større vedlikeholdsprosjekter i 2024 annet enn at vi på grunn av byggets alder må regne med at det kan komme uforutsette utgifter til reparasjoner og vedlikehold av spesielt de tekniske installasjonene (heis, VVS, ventilasjon, garasjeport, m.m.)

KOMMENTARER TIL ÅRSREGNSKAPET FOR 2023

Styret mener at årsregnskapet gir et riktig bilde av sameiets eiendeler og gjeld, finansielle stilling og resultat. Informasjon om sameiets forventede økonomiske utvikling er omtalt i årsrapportens punkt om budsjett for 2024.

Forutsetningen om fortsatt drift er til stede, og årsregnskapet for 2023 er satt opp under denne forutsetning.

Resultat

Årets resultat 373 885 vises i resultatregnskapet og foreslås ført mot egenkapital. Eventuelt avdrag på langsiktig gjeld (lån) er ikke tatt hensyn til.

Kommentarer til sameiets arbeidskapital pr. 31.12.2023.

Arbeidskapitalen vises i balansen ved å trekke kortsiktig gjeld fra omløpsmidler og viser sameiets likviditet. Arbeidskapitalen pr. 31.12.2023 var kr 708 645 og den er grei for et ordinært driftsår.

Neste års budsjett er nærmere omtalt under avsnittet "Kommentarer til budsjett for 2024".

KOMMENTARER TIL BUDSJETT FOR 2024

Til orientering for årsmøtet legger styret fram budsjettet for 2024. Tallene er vist i kolonnen til høyre i resultatregnskapet.

Kommunale avgifter i LILLESTRØM kommune

LILLESTRØM kommune har i sitt budsjettforslag for 2024 lagt til grunn en økning på 0,3 % for renovasjon, 47,7 % for fastledd vann og 35,4 % for fastledd avløp. Det er ikke lagt opp til økning i forbruksavgiftene ut over KPI økning på ca 4% siste år. Eiendomsskatten følger egne satser.

Energikostnader

Energikostnadene har hatt en betydelig økning de siste årene. Vi forventer at energiprisene vil holde seg høye også i 2024, men antar at strømstøtten videreføres og at mange har fått et mer bevisst forhold til energiforbruk og energisparing. Vi antar dermed at energikostnadene vil ligge på omtrent samme kostnadsnivå som i 2023.

Forsikring

Premieendringen er en følge av indeksjustering på bygninger på 5,2 % fra 1. januar, samt forsikringselskapets individuelle prisjustering basert på skadehistorikken i Eierseksjons. Verkstedalleen 8.

Felleskostnader

I budsjettet har styret tatt hensyn til ovennevnte, samt øvrige prisendringer knyttet til produkter og tjenester sameiet anskaffer. Dette danner grunnlaget for foreløpig fastsettelse av felleskostnader for 2024.

Budsjettet er basert på økning av felleskostnader på 4% fra 1. juli 2024.

For øvrig vises til de enkelte tallene i budsjettet.

UAVHENGIG REVISORS BERETNING

Til årsmøtet i Eierseksjonssameiet Verkstedalleen 8

Konklusjon

Vi har revidert årsregnskapet for Eierseksjonssameiet Verkstedalleen 8 som består av balanse per 31. desember 2023, resultatregnskap for regnskapsåret avsluttet per denne datoen og noter til årsregnskapet, herunder et sammendrag av viktige regnskapsprinsipper.

Etter vår mening oppfyller årsregnskapet gjeldende lovkrav og gir et rettviseende bilde av sameiets finansielle stilling per 31. desember 2023 og av dets resultater for regnskapsåret avsluttet per denne datoen i samsvar med regnskapslovens regler og god regnskapsskikk i Norge.

Grunnlag for konklusjon

Vi har gjennomført revisjonen i samsvar med International Standards on Auditing (ISA-ene). Våre oppgaver og plikter i henhold til disse standardene er beskrevet nedenfor under *Revisors oppgaver og plikter ved revisjonen av årsregnskapet*. Vi er uavhengige av sameiet i samsvar med kravene i relevante lover og forskrifter i Norge og *International Code of Ethics for Professional Accountants* (inkludert internasjonale uavhengighetsstandarder) utstedt av International Ethics Standards Board for Accountants (IESBA-reglene), og vi har overholdt våre øvrige etiske forpliktelser i samsvar med disse kravene. Innhentet revisjonsbevis er etter vår vurdering tilstrekkelig og hensiktsmessig som grunnlag for vår konklusjon.

Andre forhold

Budsjettallene som fremkommer i årsregnskapet, er ikke revidert.

Ledelsens ansvar for årsregnskapet

Ledelsen (styret) er ansvarlig for å utarbeide årsregnskapet og for at det gir et rettviseende bilde i samsvar med regnskapslovens regler og god regnskapsskikk i Norge. Ledelsen er også ansvarlig for slik intern kontroll som den finner nødvendig for å kunne utarbeide et årsregnskap som ikke inneholder vesentlig feilinformasjon, verken som følge av misligheter eller feil.

Ved utarbeidelsen av årsregnskapet må ledelsen ta standpunkt til sameiets evne til fortsatt drift og opplyse om forhold av betydning for fortsatt drift. Forutsetningen om fortsatt drift skal legges til grunn for årsregnskapet med mindre ledelsen enten har til hensikt å avvikle sameiet eller virksomheten, eller ikke har noe annet realistisk alternativ.

Revisors oppgaver og plikter ved revisjonen av årsregnskapet

Vårt mål er å oppnå betryggende sikkerhet for at årsregnskapet som helhet ikke inneholder vesentlig feilinformasjon, verken som følge av misligheter eller feil, og å avgi en revisjonsberetning som inneholder vår konklusjon. Betryggende sikkerhet er en høy grad av sikkerhet, men ingen garanti for at en revisjon utført i samsvar med ISA-ene, alltid vil avdekke vesentlig feilinformasjon. Feilinformasjon kan skyldes misligheter eller feil og er å anse som vesentlig dersom den enkeltvis eller samlet med rimelighet kan forventes å påvirke de økonomiske beslutningene som brukerne foretar på grunnlag av årsregnskapet.

Som del av en revisjon i samsvar med ISA-ene, utøver vi profesjonelt skjønn og utviser profesjonell skepsis gjennom hele revisjonen. I tillegg:

- identifiserer og vurderer vi risikoen for vesentlig feilinformasjon i årsregnskapet, enten det skyldes misligheter eller feil. Vi utformer og gjennomfører revisjonshandlinger for å håndtere slike risikoer, og innhenter revisjonsbevis som er tilstrekkelig og hensiktsmessig som grunnlag for vår konklusjon. Risikoen for at vesentlig feilinformasjon som følge av misligheter ikke blir avdekket, er høyere enn for feilinformasjon som skyldes feil, siden misligheter kan innebære samarbeid, forfalskning, bevisste utelatelser, uriktige fremstillinger eller overstyring av intern kontroll.
- opparbeider vi oss en forståelse av den interne kontrollen som er relevant for revisjonen, for å utforme revisjonshandlinger som er hensiktsmessige etter omstendighetene, men ikke for å gi uttrykk for en mening om effektiviteten av sameiets interne kontroll.
- evaluerer vi om de anvendte regnskapsprinsippene er hensiktsmessige og om regnskapsestimatene og tilhørende noteopplysninger utarbeidet av ledelsen er rimelige.
- konkluderer vi på om ledelsens bruk av fortsatt drift-forutsetningen er hensiktsmessig, og, basert på innhentede revisjonsbevis, hvorvidt det foreligger vesentlig usikkerhet knyttet til hendelser eller forhold som kan skape betydelig tvil om sameiets evne til fortsatt drift. Dersom vi konkluderer med at det eksisterer vesentlig usikkerhet, kreves det at vi i revisjonsberetningen henleder oppmerksomheten på tilleggsopplysningene i årsregnskapet, eller, dersom slike tilleggsopplysninger ikke er tilstrekkelige, at vi modifiserer vår konklusjon om årsregnskapet. Våre konklusjoner er basert på revisjonsbevis innhentet frem til datoen for revisjonsberetningen. Etterfølgende hendelser eller forhold kan imidlertid medføre at sameiet ikke kan fortsette driften.
- evaluerer vi den samlede presentasjonen, strukturen og innholdet i årsregnskapet, inkludert tilleggsopplysningene, og hvorvidt årsregnskapet gir uttrykk for de underliggende transaksjonene og hendelsene på en måte som gir et rettviseende bilde.

Vi kommuniserer med styret blant annet om det planlagte omfanget av og tidspunktet for revisjonsarbeidet og eventuelle vesentlige funn i revisjonen, herunder vesentlige svakheter i den interne kontrollen som vi avdekker gjennom revisjonen.

Bodø, 8. mai 2024
ERNST & YOUNG AS

Revisjonsberetningen er signert elektronisk

Arve Willumsen
statsautorisert revisor

PENNEO

Signaturene i dette dokumentet er juridisk bindende. Dokument signert med "Penneo™ - sikker digital signatur". De signerende parter sin identitet er registrert, og er listet nedenfor.

"Med min signatur bekrefter jeg alle datoer og innholdet i dette dokument."

Willumsen, Arve

Statsautorisert revisor

På vegne av: EY

Serienummer: no_bankid:9578-5998-4-1452881

IP: 147.161.xxx.xxx

2024-05-08 10:46:34 UTC



Penneo Dokumentnøkkel: NSGGP-Y4F84-KIAAE-EGM6B-W3UJGK-MDPE1

Dokumentet er signert digitalt, med **Penneo.com**. Alle digitale signatur-data i dokumentet er sikret og validert av den datamaskin-utregnede hash-verdien av det opprinnelige dokument. Dokumentet er låst og tids-stemplet med et sertifikat fra en betrodd tredjepart. All kryptografisk bevis er integrert i denne PDF, for fremtidig validering (hvis nødvendig).

Hvordan bekrefter at dette dokumentet er originalen?

Dokumentet er beskyttet av ett Adobe CDS sertifikat. Når du åpner dokumentet i

Adobe Reader, skal du kunne se at dokumentet er sertifisert av **Penneo e-signature service <penneo@penneo.com>**. Dette garanterer at innholdet i dokumentet ikke har blitt endret.

Det er lett å kontrollere de kryptografiske beviser som er lokalisert inne i dokumentet, med Penneo validator - <https://penneo.com/validator>

12 av 22

7373 Eierseksjons. Verkstedalleen 8, 6.06..pdf

EIERSEKSJONSSAMEIET VERKSTEDALLEEN 8
ORG.NR. 913 299 337, KUNDENR. 7373

RESULTATREGNSKAP

	Note	Regnskap 2023	Regnskap 2022	Budsjett 2023	Budsjett 2024
DRIFTSINNTEKTER:					
Innkrevde felleskostnader	2	1 667 382	1 469 346	1 667 000	1 711 000
Innbetalinger		960	1 920	0	0
Ladeinntekter EL-bil		10 999	19 703	20 000	20 000
Andre inntekter	3	171 866	0	0	0
SUM DRIFTSINNTEKTER		1 851 207	1 490 969	1 687 000	1 731 000
DRIFTSKOSTNADER:					
Personalkostnader	4	-14 100	-14 100	-14 100	-14 100
Styrehonorar	5	-100 000	-100 000	-100 000	-120 000
Avskrivninger	12	-26 777	-64 267	0	0
Revisjonshonorar	6	-6 214	-6 044	-7 000	-7 000
Forretningsførerhonorar		-82 815	-79 620	-82 800	-87 800
Konsulenthonorar	7	-4 765	-4 545	-5 000	-5 000
Drift og vedlikehold	8	-384 295	-245 927	-501 100	-411 600
Forsikringer		-63 685	-59 218	-65 700	-67 500
Kommunale avgifter	9	-287 352	-448 419	-286 002	-427 250
Energi/fyring		-72 353	-99 208	-110 000	-90 000
TV-anlegg/bredbånd		-230 605	-196 147	-219 700	-240 000
Andre driftskostnader	10	-217 018	-217 619	-209 500	-231 500
SUM DRIFTSKOSTNADER		-1 489 980	-1 535 113	-1 600 902	-1 701 750
DRIFTSRESULTAT		361 228	-44 144	86 098	29 250
FINANSINNTEKTER/-KOSTNADER:					
Finansinntekter	11	12 657	1 292	6 000	14 000
RES. FINANSINNT./-KOSTNADER		12 657	1 292	6 000	14 000
ÅRSRESULTAT		373 885	-42 852	92 098	43 250
Overføringer:					
Til opptjent egenkapital		373 885	0		
Fra opptjent egenkapital		0	-42 852		

BALANSE

	Note	2023	2022
EIENDELER			
ANLEGGSMIDLER			
Andre varige driftsmidler	12	0	26 777
SUM ANLEGGSMIDLER		0	26 777
OMLØPSMIDLER			
Restanser på felleskostnader		6 481	0
Forskuddsbetalte kostnader		20 198	18 307
Andre kortsiktige fordringer	13	73 051	134 744
Driftskonto OBOS-banken		753 689	31 207
Sparekonto OBOS-banken		152 877	352 324
SUM OMLØPSMIDLER		1 006 296	536 582
SUM EIENDELER		1 006 296	563 359
EGENKAPITAL OG GJELD			
EGENKAPITAL			
Opptjent egenkapital		708 645	334 760
SUM EGENKAPITAL		708 645	334 760
GJELD			
KORTSIKTIG GJELD			
Forskuddsbetalte felleskostnader		11 110	18 122
Leverandørgjeld		244 761	187 115
Annen kortsiktig gjeld	14	41 781	23 363
SUM KORTSIKTIG GJELD		297 651	228 600
SUM EGENKAPITAL OG GJELD		1 006 296	563 359
Pantstillelse		0	0
Garantiansvar		0	0

Lillestrøm, 7.05.2024.2024
Styret i Eierseksjonssameiet Verkstedalleen 8

Arne Asmyhr /s/ Tom Gunnar Bengtson /s/

Øistein Bråthen /s/ John Brox /s/

NOTE: 1**REGNSKAPSPRINSIPPER**

Årsregnskapet er satt opp i samsvar med regnskapslovens bestemmelser og god regnskapsskikk for små foretak.

INNTEKTER

Inntektene inntektsføres etter opptjeningsprinsippet.

HOVEDREGEL FOR KLASIFISERING OG VURDERING AV EIENDELER OG GJELD

Omløpsmidler og kortsiktig gjeld omfatter poster som forfaller til betaling innen ett år. Øvrige poster er klassifisert som anleggsmidler/langsiktig gjeld. Omløpsmidler vurderes til anskaffelseskost. Kortsiktig gjeld balanseføres til nominelt beløp på etableringstidspunktet. Anleggsmidler vurderes til anskaffelseskost, men nedskrives til virkelig verdi dersom verdifallet ikke forventes å være forbigående. Langsiktig gjeld balanseføres til nominelt beløp på etableringstidspunktet. Andre varige driftsmidler balanseføres og avskrives lineært over driftsmidlenes økonomiske levetid.

FORDRINGER

Kundefordringer og andre fordringer er oppført i balansen til pålydende etter fradrag for avsetning til forventet tap. Avsetning til tap gjøres på grunnlag av individuelle vurderinger av de enkelte fordringene.

SKATTETREKSKONTO

Selskapet har egen separat skattetrekkskonto i OBOS-banken. Innskuddet tilhører myndighetene og kan ikke disponeres fritt.

NOTE: 2**INKREVDE FELLESKOSTNADER**

Felleskostnader brøk	1 217 082
Kabel-TV	219 780
Felleskostnader lik	186 120
Garasje	44 400
SUM INNKREVDE FELLESKOSTNADER	1 667 382

NOTE: 3**ANDRE INNTEKTER**

For mye innbetalt vann/avløp til Lillestrøm kommune 2022	171 866
SUM ANDRE INNTEKTER	171 866

NOTE: 4**PERSONALKOSTNADER**

Arbeidsgiveravgift	-14 100
SUM PERSONALKOSTNADER	-14 100

Det har verken vært ansatte eller lønnsutbetalinger i selskapet gjennom året. Selskapet er derav ikke pliktig til å ha tjenestepensjonsordning etter lov om obligatorisk tjenestepensjon. Arbeidsgiveravgiften knytter seg til styrehonoraret.

NOTE: 5**STYREHONORAR**

Honorar til styret gjelder for perioden 2022/2023, og er på kr 100 000.

NOTE: 6**REVISJONSHONORAR**

Revisjonshonoraret er i sin helhet knyttet til revisjon og beløper seg til kr 6 214.

NOTE: 7**KONSULENTHONORAR**

Tilleggstjenester, OBOS Eiendomsforvaltning AS	-4 765
SUM KONSULENTHONORAR	-4 765

NOTE: 8**DRIFT OG VEDLIKEHOLD**

Drift/vedlikehold bygninger	-30 806
Drift/vedlikehold VVS	-49 000
Drift/vedlikehold elektro	-27 742
Drift/vedlikehold utvendig anlegg	-4 905
Drift/vedlikehold heisanlegg	-20 729
Drift/vedlikehold fyringsanlegg	-121 173
Drift/vedlikehold brannsikring	-36 104
Drift/vedlikehold ventilasjonsanlegg	-67 494
Drift/vedlikehold garasjeanlegg	-15 454
Drift/vedlikehold søppelanlegg	-7 890
Egenandel forsikring	-3 000
SUM DRIFT OG VEDLIKEHOLD	-384 295

NOTE: 9**KOMMUNALE AVGIFTER**

Vann- og avløpsavgift	-169 476
Renovasjonsavgift	-117 876
SUM KOMMUNALE AVGIFTER	-287 352

NOTE: 10**ANDRE DRIFTSKOSTNADER**

Lokalleie	-1 000
Container	-3 360
Driftsmateriell	-1 436
Lyspærer og sikringer	-439
Vaktmestertjenester	-205 201
Gebyr tredjepart opplysninger	-839
Trykksaker	-2
Serv. Årsmøte, betongbor m.m.	-897
Porto	-20
Bankgebyr	-2 902
Velferdskostnader	-924

SUM ANDRE DRIFTSKOSTNADER	-217 018
----------------------------------	-----------------

NOTE: 11**FINANSINNTEKTER**

Renter av driftskonto i OBOS-banken	1 625
Renter av sparekonto i OBOS-banken	10 553
Renter av for sent innbetalte felleskostnader	479
SUM FINANSINNTEKTER	12 657

NOTE: 12**VARIGE DRIFTSMIDLER**

Ladestasjon for elbil	
Kostpris	192 800
Avskrevet tidligere	-166 023
Avskrevet i år	-26 777
	0
SUM VARIGE DRIFTSMIDLER	0

SUM ÅRETS AVSKRIVNINGER	-26 777
--------------------------------	----------------

NOTE: 13**ANDRE KORTSIKTIGE FORDRINGER**

Andelseierne skylder etter avregning av fjernvarme pr 31.12.2023	73 051
SUM ANDRE KORTSIKTIGE FORDRINGER	73 051

NOTE: 14**ANNEN KORTSIKTIG GJELD**

Andelseierne har tilgode etter avregning av fjernvarme pr 31.12.2023	-41 781
SUM ANNEN KORTSIKTIG GJELD	-41 781

NOTE: 15**ENERGIAVREGNING pr 31.12.2023****INNTEKTER**

Forskuddsinnbetalinger (a konto) fra andelseierne	329 856
SUM INNTEKTER	329 856

KOSTNADER

Fjernvarme	-332 488
Administrasjonskostnader	-28 638
SUM KOSTNADER	-361 126

SUM ENERGIAVREGNING	-31 270
----------------------------	----------------

Avregning pr 31.12.2023

Oppstillingen ovenfor viser hvilke energikostnader som avregnes etter hver enkelts forbruk. For å dekke de løpende kostnadene, krever selskapet inn et forskuddsbeløp fra hver enkelt.

På fastsatte frister, blir deretter inntektene avregnet mot kostnadene. For lite innbetalt blir krevd inn, og for mye innbetalt blir tilbakebetalt. På den måten betaler hver enkelt kun for sitt eget forbruk.

Ettersom disse inntektene og kostnadene avregnes etter hver enkelts forbruk, blir de bokført i balansen, og ikke via resultatregnskapet. De påvirker derfor likviditeten, og ikke resultatet.

**7373 Eierseksjons. Verkstedalleen 8
VALGKOMITEEN INNSTILLER FØLGENDE PERSONER:**

A. Som leder foreslås:

Navn: ... Arne Asmyhr Adresse Verkstedalleen 8,
E-postadresse... arasmyhr@online.no 2010 Strømmen

B. Styremedlemmer som ikke er på valg:

Navn: ... John Brox Adresse... Verkstedalleen 8, ..
E-postadresse... johnbrox@hotmail.com 2010 Strømmen....
Navn: ... Tom G Bengtson Adresse Verkstedalleen 8...
E-postadresse... tom.bengtson@gmail.no 2010 Strømmen..

Som styremedlemmer foreslås:

Navn: ... Øisten Bråthen Adresse Verkstedalleen 8
E-postadresse... oistein.brathen@uco.no 2010 Strømmen
Navn: Adresse.....
E-postadresse.....

C. Som varamedlemmer foreslås:

1. Navn: ... Kristin Scheie Aasen Adresse... Verkstedalleen 8.....
E-postadresse... krsaasen@online.no 2010 Strømmen
2. Navn: ... Dac Chan Bui Adresse... Verkstedaalleen 8.....
E-postadresse: chan.dac.bui@gmail.com 2010 Strømmen
3. Navn: Adresse.....
E-postadresse.....
4. Navn: Adresse.....
E-postadresse.....

D. Som valgkomité foreslås:

Navn: ... Leif Hagen Adresse... Verkstedalleen 8...
E-postadresse... leifh1944@outlook.com 2010 Strømmen.....
Navn: ... Jørgen Myrlund Adresse... Verkstedalleen 8.....
E-postadresse: joekm@online.no... 2010 Strømmen
Navn: Adresse.....
E-postadresse.....

E. Andre utvalg

Navn: Adresse.....
Navn: Adresse.....
Navn: Adresse.....

Dato... 04.05.2024 | valgkomiteen for Eierseksjons. Verkstedalleen 8

Ruth Pedersen *Laila Dahl*

Annen informasjon om sameiet**Styret**

Styret har e-post: Verkstedalleen8@styrerommet.net

Styrets medlemmer kan også kontaktes enten på epost eller telefon eller i postkasse merket Styret.

Retningslinjer for styrearbeid

Styret har vedtatt retningslinjer for styrearbeid som klargjør de krav som stilles til de tillitsvalgte. Retningslinjene omhandler styreansvar knyttet til forvaltning av økonomiske verdier, habilitet, taushetsplikt, honorering og håndtering av utbetalinger.

Vaktmester

Vaktmester er Bygårdsservice AS. De følges opp av styret og dersom man har henvendelser kan styret kontaktes ved Arne Asmyhr.

Nøkler/skilt

Nøkler og skilt kan bestilles ved Arne Asmyhr.

Forsikring

Sameiets eiendommer er forsikret i IF SKADEFORSIKRING(35704) med polisenummer 763111. Forsikringen dekker bygningene og fellesareal. Forsikringen dekker også veggfast utstyr, bygningsmessige tilleggsinnretninger og forbedringer i den enkelte bolig. Oppstår det skade i leiligheten, skal seksjonseier sørge for å begrense skadeomfanget mest mulig og prøve å kartlegge årsaken til skaden. Skaden meldes til forsikringsavdelingen i OBOS Eiendomsforvaltning AS på telefon 22868398, eller e-post forsikring@obos.no. Forsikringsavdelingen melder skaden til forsikringsselskapet, bestiller om ønskelig håndverker for reparasjon og sørger for at kostnader knyttet til skaden blir refundert eller betalt av forsikringsselskapet.

Selv om sameiets forsikring brukes, kan seksjonseier belastes hele eller deler av egenandelen dersom forholdet ligger innenfor seksjonseiers ansvar.

Den enkelte seksjonseier må selv sørge for å ha hjemforsikring som dekker innbo og løsøre.

Brannsikringsutstyr

I følge forskrift om brannforebyggende tiltak og branntilsyn skal alle boliger ha minst én godkjent røykvarsler i hver etasje, samt manuelt slukkeutstyr i form av pulverapparat eller brannslange. Det er sameiets ansvar å anskaffe og montere utstyret, mens det er seksjonseiers ansvar å sørge for tilsyn og kontrollere at utstyret er i orden. Dersom utstyret er defekt, meldes dette til styret.

HMS – Helse, miljø og sikkerhet

Internkontroll innebærer at sameiet er pålagt å vurdere risiko, planlegge, organisere, utføre, vedlikeholde og dokumentere forhold knyttet til helse, miljø og sikkerhet.

Styret ivaretar internkontrollen av blant annet brannvern, felles elektrisk anlegg og lekeplassutstyr. Har sameiet ansatte må det også oppfylle kravene i arbeidsmiljøloven om vern av arbeidstakernes helse og sikkerhet. Ved innkjøp av tjenester og ved dugnad er det spesielle rutiner som sikrer forsvarlig HMS.

Deltagelse på årsmøte 2024

Årsmøtet avholdes 13.06.24

Selskapsnummer: 7373 Selskapsnavn: Eierseksjons. Verkstedalleen 8

BRUK BLOKKBOKSTAVER

Leilighetsnummer: _____ Navn på eier(e): _____

Signatur: _____

Fullmakt

Eier kan møte ved fullmektig. En fullmakt kan trekkes tilbake når som helst.

Eier gir herved fullmakt til:

Fullmektigens navn: _____



OBOS Eiendoms-
forvaltning AS

Hammersborg torg 1
Postboks 6668, St. Olavs plass
0129 Oslo
Telefon: 22 86 55 00
www.obos.no
E-post: oef@obos.no

Ta vare på dette heftet, du kan få
bruk for det senere, f.eks ved salg
av boligen.

SKEDSMO KOMMUNETeknisk sektor
Byggesaksavdelingen**POSTADRESSE**

Postboks 313 2001 Lillestrøm

SENTRALBORD

66 93 80 00

**BESØKSADRESSE**

Jonas Lies gate 18 Lillestrøm

TELEFAX

66 93 85 90

SKEDSMO
KOMMUNE

Arkitektene Fosse og Aasen AS

Att. Bjørn Glomsrød

DERES REF: **VAR REF:**
2011/8955**SAKSBEHANDLER:**
Hanne Kristin Reitan Hermansen, 66938508**DATO:**
30.01.2015**Saksnr.:2011/8955**
Vedtaksnr.(DS):15/92**Ferdigattest - Nybygg boligblokk - gnr 78 bnr 400 - Verkstedalleen 8****VEDTAK****Ferdigattest**

Etter plan- og bygningsloven § 21-10

Tiltakstype, bygningstype og tiltaksadresse

Nytt bygg - boligformål - over 70 m², Boligblokk på 3-4 etasjer, Verkstedalleen 8, 2010
STRØMMEN

Gnr: 78	Bnr: 400 (tidligere bnr 1)	Festenr:	Seksjonsnr:
---------	-------------------------------	----------	-------------

BRA: 4656 m²

Vedtaksnr.	Vedtaksdato	Vedtaksnr.
DS 12/159	4.5.12	Dispensasjon og rammetillatelse
DS 12/830	15.10.12	Igangsettingstillatelse 1
DS 12/1027	30.11.12	Igangsettingstillatelse 2
DS 13/130	26.2.13	Igangsettingstillatelse 3
DS 13/799	17.9.13	Tillatelse til tiltak – endring av tillatelse
DS 14/4	3.1.14	Midlertidig brukstillatelse

Merknader:

- Ferdigattest gis på grunnlag av gjennomføringsplan og i henhold til anmodning fra ansvarlig søker, datert 29.1.2015.
- Boligen er tilknyttet fjernvarme.

Ferdigattesten er ikke en bekreftelse på byggets tekniske kvalitet, men en bekreftelse på bygningsmyndighetens avslutning av saken.

EPOSTADRESSE
postmottak@skedsmo.kommune.no
HJEMMESIDE
www.skedsmo.kommune.no**ORGANISASJONSNR**
938 275 130
BANKGIRO
7101.05.02572

Løpenr :8284/2015 Side 1 av 2

Bygningen eller deler av den må ikke tas i bruk til annet formål enn det som er fastsatt i de tillatelser som er gitt.

Pbl. § 23-3 andre ledd: Ansvarsrett opphører ved utstedelse av ferdigattest. Kommunen kan likevel gi pålegg om retting og utbedring innen fem år etter at ferdigattest er gitt dersom den oppdager vesentlige forhold i strid med lovgivning eller den gitte tillatelsen, og som den ansvarlige har ansvaret for.

Klagerett

Vedtaket kan påklages. Klagefristen er 3 uker. Klagen sendes til Skedsmo kommune til vurdering. Dersom vedtaket opprettholdes sendes saken for endelig avgjørelse til klageinstansen som er Fylkesmannen i Oslo og Akershus, jf. plan- og bygningsloven § 1-9 og forvaltningsloven kapitel 6. Skedsmo kommune er ikke ansvarlig for tap som tiltakshaver måtte lide ved eventuell omgjøring av vedtaket. For mer informasjon om klagerett se våre hjemmesider: <http://www.skedsmo.kommune.no>

Med hilsen

Hanne Kristin Reitan Hermansen
overingeniør

Dokumentet er elektronisk godkjent.



OVERSIKT OVER LØSØRE OG TILBEHØR TIL EIENDOMMEN

Oversikten er utarbeidet av Norges Eiendomsmeglerforbund, Eiendom Norge og Advokatforeningens Eiendomsmeglingsgruppe, og er gjeldende fra 1. januar 2020.

Generelt

Lov om avhending av fast eiendom (avhendingslova/avhl.) av 3. juli 1992 regulerer kjøper og selgers rettigheter og plikter ved overdragelse av fast eiendom og andeler i borettslag.

I henhold til avhl. § 3-4 skal eiendommen, når annet ikke er avtalt, overdras med innredninger og utstyr som etter lov, forskrift eller annet offentlig vedtak skal følge med. Det samme gjelder varig innredning og utstyr som enten er fastmontert eller er særskilt tilpasset bygningen, jf. avhl. § 3-5. Loven inneholder ingen detaljert oversikt over hva som omfattes av «innredning og utstyr», og over hva som skal regnes som «fastmontert eller særskilt tilpasset».

Partene kan fritt avtale hva som skal følge med eiendommen ved salg. Bransjens liste over løsøre og tilbehør som skal følge med eiendommen, er en del av avtalen mellom kjøper og selger dersom ikke annet er opplyst i salgsoppgaven, kjøper har tatt forbehold i bud eller avtale på annen måte er inngått. Der intet annet er avtalt, vil løsøre og tilbehør medfølge slik dette fremkommer av avhl. § 3-4 og § 3-5 og denne oversikt.

Produkter og installasjoner som medfølger overdras uten noen form for garantier, utover eventuell gjenværende leverandørgaranti.

Dersom det er noe i nedenstående liste som ikke finnes på eiendommen, vil det heller ikke medfølge.

- 1. HVITEVARER** medfølger der dette er spesielt angitt i salgsoppgaven.
- 2. HELDEKKENDE TEPPER** følger med uansett festemåte.
- 3. VARMEKILDER**, slik som ovner, kaminer, peiser, varmepumper og panelovner, følger med uansett festemåte. Frittstående biopeiser/varmeovner og terrassevarmere medfølger ikke. Det følger ikke med varmekilder i rom som ikke har vegg- eller fastmonterte varmekilder på visning.
- 4. TV, RADIO OG MUSIKKANLEGG.** TV-antenner og fellesanlegg for TV, herunder parabolantenne, og tuner/en/dekoder/tv-boks medfølger der dette eies av selger. Veggmontert TV/flatskjerm med tilhørende festeordning samt musikkanlegg følger ikke med (se også punkt 12).
- 5. BADEROMSINNREDNING/UTSTYR.** Badekar, dusjkabinett, dusjvegger, alle fastmonterte speil og hyller, fastmonterte glass- og håndkleholdere, herunder håndklevarmere samt baderomsinnredning, medfølger.
- 6. GARDEROBESKAP** medfølger, selv om disse er løse. Fastmonterte garderobehyller og knagger medfølger. Innredning i garderobeskap, for eksempel løse eller fastmonterte trådkurver, hyller, stenger og lignende, medfølger.

7. KJØKKENINNREDNING medfølger, herunder også åpne, fastmonterte hyller og løs eller fastmontert kjøkkenøy.

8. MARKISER, PERSIENNER og annen type innvendig og utvendig solskjerming, gardinoppheng, lamellgardiner og liftgardiner medfølger.

9. AVTREKKSIVIFTER av alle slag, samt fastmonterte aircondition/ventilasjonsanlegg, medfølger.

10. SENTRALSTØVSUGER medfølger med komplett anlegg, herunder slange, munnstykke mm.

11. LYSKILDER. Kupler, lysstoffarmatur, fastmonterte "spotlights", oppheng og skinner med spotlights samt utelys og hagebelysning medfølger. Veggglamper, krokhengte lamper, lysekroner, prismelamper og lignende som er koblet til sukkerbit eller stikkontakt følger likevel ikke med.

12. INSTALLERTE SMARTHUSLØSNINGER med sentral som styrer lys, varme, lyd o.l., samt tilhørende trådløse enheter som brytere, sensorer, kameraer, integrerte høyttalere el. medfølger. Enkle lysstyringssystem f.eks. med en sentral som kun styrer lyspærer eller smartpærer montert i sokkel medfølger likevel ikke.

13. UTVENDIGE SØPPELKASSER og eventuelt holder/hus til disse medfølger.

14. POSTKASSE medfølger.

15. UTENDØRS INNRETNINGER slik som flaggstang, fastmontert tørkestativ, samt andre faste utearrangemeter som f.eks. badestamp, boblekar/jacuzzi og liknende utendørs kar, lekestue, lekestativ, utepeis, fastmontert trommel til vannslange, medfølger. Guidekabel/avgrensingskabel til robotgressklipper medfølger, men robotgressklipper og ladestasjon for denne medfølger ikke.

16. FASTMONTERT VEGGLADER/LADESTASJON TIL EL-BIL medfølger uavhengig av hvor laderen er montert.

17. SOLCELLEANLEGG med tilhørende teknisk infrastruktur medfølger.

18. GASSBEHOLDER til gasskomfyr og gasspeis medfølger.

19. BRANNSTIGE, BRANNTAU, feiestige og lignende medfølger der dette er påbudt. Løse stiger medfølger ikke.

20. BRANNSLUKNINGSAPPARAT, BRANNSLANGE og RØYKVARSLER medfølger der dette er påbudt. Det er eier og brukers plikt til å se til at utstyret forefinnes på enhver eiendom. Hvis annet ikke er uttrykkelig avtalt, skal dette derfor alltid følge med ved salg av eiendom.

21. SAMTLIGE NØKLER til eiendommen som selger er i besittelse av skal overleveres kjøper på overtakelsen, herunder nøkler til eventuelle boder, uthus, garasjeportåpner e.l. Låses boder, uthus e.l. med hengelås, skal lås og nøkler til disse medfølge.

22. GARASJEHYLLER, bodhyller, lagringshyller og oppheng til bildekk medfølger såfremt de er fastmontert.

Planter, busker og trær som er plantet på tomten, eller fastmonterte kasser og lignende er en del av eiendommen og medfølger i handelen.

HELP Boligkjøperforsikring

Boligkjøperforsikring

- Advokathjelp ved boligkjøpet og i 5 år fremover.
- Er kjøpers motvekt til selgers boligselgerforsikring.
- Gir deg advokathjelp hele veien til rettskraftig dom, om nødvendig.

Boligkjøperforsikring **PLUSS**

- Advokathjelp ved boligkjøpet og i 5 år fremover.
- Er kjøpers motvekt til selgers boligselgerforsikring.
- Gir deg advokathjelp hele veien til rettskraftig dom, om nødvendig.
- Advokathjelp i de viktigste rettsområdene i privatlivet.

PLUSS gir boligeiere sterkt rabattert advokathjelp. Be om råd eller hjelp i retten når du trenger det fra Norges viktigste advokatmiljø for privatpersoner.

PLUSS kan bare tegnes samtidig med boligkjøperforsikringen, og koster kun kr 2 800 i tillegg. **PLUSS** fornyes årlig - om du ønsker det.

Borettslag/aksjeleilighet: Kr 7 200

Selveierleilighet/rekkehus: Kr 10 400

Ene-/tomannsbolig, tomt: Kr 15 100

Rettsområder du får hjelp med

Samboeravtale, ektepakt og arv

Forbrukerkjøp og håndverkertjenester

Utleie og naboforhold

Tomtefeste, veirett og andre servitutter

Plan- og bygningsrett

Skatt ved oppussing, utleie og eiendomssalg

Tilgang til digitale juridiske avtaler via Min side

“Vi unner ingen å stå alene”

Retts skal være rett. For alle.



Fra å vurdere om vi hadde råd til advokat, kunne vi vurdere om vi hadde råd til ny sofa.

Boligkjøperforsikring tegnes hos eiendomsmegler senest ved kontraktsgjøring og gir rett til advokathjelp inntil 5 år etter overtakelse. Forsikringen betales som del av oppgjøret ved boligkjøpet. **PLUSS**-dekningen fornyes årlig ved faktura fra HELP.

Egenandel kr 4 000 påløper ved takst, tvist eller 10 timer advokatbistand, avhengig av hva som kommer først. Meglerforetaket mottar kr 4 200/4 600/5 000 i kostnadsgodtgjørelse, avhengig av boligtype, samt et tillegg på kr 1 000 ved salg av **PLUSS**.

Vi tar forbehold om pris- og vilkårsendringer. Hvis premien ikke er innbetalt ved overtakelse, vil avtalen bli kansellert. For fullstendig informasjon om dekning og vilkår, se help.no

Har du spørsmål? Kontakt HELP på help.no/minside, telefon 22 99 99 99 eller epost post@help.no

Retts skal være rett. For alle.



Viktige endringer i avhendingsloven

Den 1. januar 2022 ble avhendingsloven endret på viktige punkter for både kjøper og selger. Samtidig fikk vi en ny forskrift som regulerer jobben en takstmann skal gjøre. Den nye forskriften stiller strengere krav til tilstandsrapportene som er en viktig del av kontrakten ved boligsalg. HELP, landets største advokatmiljø for boligkjøpere, har laget en kort innføring i de nye reglene.

Forbudt å selge bolig “som den er”

Du har kanskje hørt at de fleste brukte boliger har vært solgt «som de er»? Dette forbeholdet innebar at selger fraskrev seg ansvar for skjulte feil og mangler. Det var bare hvis selger hadde holdt tilbake eller gitt uriktig informasjon, eller hvis boligen var i vesentlig dårligere stand at kjøper kunne nå frem med et krav mot selger.

Fra 1. januar 2022 kan ikke selger lenger ta generelle forbehold av «som den er»-typen. Dette betyr at når vi da skal vurdere om en bolig har en mangel, må vi vurdere grundig hva som fremgår av kjøpsavtalen. Med kjøpsavtalen menes alle dokumenter og opplysninger som tilbys før kjøpet, også FINN-annonsen og alle vedleggene til salgsoppgraden. Hvis kjøpsavtalen ikke gir et klart svar (av typen “Det følger egen parkeringsplass med leiligheten” eller “Badet er renoveret av fagfolk”), må vi vurdere hva kjøper kan forvente basert på blant annet eiendommens synlige tilstand, alder, opplysningene som er gitt ved salget, feilenes art, karakter og omfang.

Egenandel

Avhendingsloven har også fått en ny bestemmelse om egenandel. Egenandelen slår først inn når det er påvist at eiendommen har en mangel. Når det er et avvik fra kontrakten som utgjør en mangel, skal oppgjøret reduseres med 10 000 kroner, uavhengig av om utbedringskostnadene er høye eller lave. Dette innebærer blant annet at kjøper ikke kan rette krav mot selger hvis det koster mindre enn 10 000 kroner å utbedre mangelen.

Selv om utbedringskostnadene er høye, kan det likevel tenkes at feil ved boligen ikke utgjør mangler etter loven. Dette avhenger av hva som er avtalt mellom partene, og hva kjøper kan forvente basert på de momentene vi har nevnt over.

Nytt om tilstandsrapporter

Tidligere ble det ikke stilt noen konkrete krav til hva en tilstandsrapport skulle inneholde og hvordan den skulle se ut. Dette hadde som konsekvens at tilstandsrapportene varierte i innhold og kvalitet. I den nye forskriften til avhendingsloven stilles det en rekke krav for at en tilstandsrapport skal regnes som godkjent.



Forts. Viktige endringer i avhendingsloven

Opplysningene i tilstandsrapporten skal gis på en forbrukervennlig måte, og det er beskrevet hva takstmannen skal vurdere og hvordan noen av undersøkelsene skal gjennomføres.

Vi har tro på at kjøpere nå vil få bedre informasjon i forkant av salget og dermed et bedre beslutningsgrunnlag.

Kjøpers undersøkelsesplikt lovfestes

Avhendingsloven har også fått en regel om undersøkelsesplikt for kjøper. Regelen tydeliggjør at kjøperen skal anses å kjenne til forhold som er tydelig beskrevet i tilstandsrapporten eller annen relevant salgsdokumentasjon. Det fremgår av loven at kjøperen ikke kan klage på avvik hvis disse er tydelig beskrevet i salgsdokumentasjonen, uavhengig av om kjøperen faktisk har satt seg inn i denne.

Det er derfor svært viktig at kjøper setter seg godt inn i alle dokumenter og opplysninger som tilbys i forkant av kjøpet. Hvis det er noe du ikke forstår, anbefaler vi at du stiller spørsmål til selger og/eller eiendoms-megler. Dersom det er gitt motstridende opplysninger i salgsdokumentene, må du undersøke hvilke av opplysningene som er korrekte, og eventuelt ta forbehold dersom motstriden ikke avklares. Du kan ikke velge å holde deg til den opplysningen du liker best.

Arealavvik

Avhendingsloven har også fått en ny bestemmelse om arealavvik innendørs. Helt kort betyr endringen at eiendommen har en mangel hvis opplysningene om størrelse i salgsdokumentene ikke er riktig. Det er en forutsetning at avviket utgjør mer enn 2 % og minst én kvadratmeter, og at selgeren ikke godtgjør at opplysningene ikke har hatt betydning for kjøperen.

Viktig for kjøper å være klar over

Advokatene i HELP er fornøyde med regelendringer som bidrar til at kjøper får bedre informasjon. Dette kan redusere antall konflikter i etterkant av boligkjøpet.

Selv om selgers ansvar nå har blitt utvidet, er det ikke slik at alle feil er mangler etter avhendingsloven. Det er påregnelig med noen feil ved boligen på grunn av alder, slitasje, osv., og det som er opplyst ved salget, er naturligvis ikke mangler. Jo eldre boligen er, desto vanligere er det å avdekke feil. Det er svært viktig å lese salgsoppgaven nøye. Hvis det er gitt konkrete risikoopplysninger om bestemte bygningsdeler, er det påregnelig å måtte utbedre disse og denne kostnaden må kjøper dekke selv.

Hvis du har boligkjøperforsikring hos HELP, vil våre advokater hjelpe deg med å vurdere om du kan rette et krav mot selger/selgers boligselgerforsikrings-selskap. Dersom det er sannsynlig at du vil nå frem med et krav, forfølger vi saken for deg til den er løst.

HELP Renteforsikring

Renteforsikring dekker rentekostnader etter skatt og husforsikring for bolig som skal selges, hvis denne ikke er solgt tre måneder etter overtakelse av ny bolig. Forsikringen koster kr 5.900 og gjelder i ett år fra tidspunktet hvor du har overtatt din nye primærbolig og du har markedsført din gamle primærbolig sammenhengende i minst tre måneder.

- Utbetaling gis i inntil ni måneder
- Rentekostnader, samt kostnad til husforsikring dekkes med inntil kr 15.000 per måned
- Gjelder fast eiendom regulert til boligformål og som er registrert som din primærbolig
- Forsikringen gjelder i Norge

Bestilling gjøres av boligkjøper på www.help.no/renteforsikring. Forsikringen må bestilles innen sju dager etter kontraktsignering. Dersom boligen som skal selges allerede er markedsført før budaksept av ny bolig kan forsikring ikke tegnes.

For HELP kundesenter kontakt post@help.no eller tlf. 22 99 99 99.



Bud på 95 % eller mer av prisantydning behandles som at salg har funnet sted, selv om bud avslås, og forsikringsdekningen gjelder da til ny eier overtar (begrenset til 3 måneder etter budaksept). Det gjøres fradrag i erstatningen for eventuelle leieinntekter, skattefradrag på rentekostnader og renter og omkostninger som følge av mislighold av lån. Forsikringen dekker ikke mellomfinansiering eller andre lån som ikke direkte relaterer seg til primærboligen som skal selges. Forsikringen fornyes ikke, og gjelder ikke ved senere flytting. Dersom boligen ikke selges av autorisert megler / advokat gjelder ikke forsikringen. Forsikringen har en karantenetid på tre måneder. Tegning av HELP Renteforsikring tilbys kun til boligkjøpere som har kjøpt bolig gjennom samarbeidende eiendomsmeglerkjede.



Et hjem er mer verdt enn et hus, og et hus er mer enn bare vegger.

Det er et sted for å skape gode minner
preget av trivsel, omsorg og trygghet.

For oss som jobber med folks hjem hver
eneste dag, er det naturlig å engasjere oss
sammen med SOS-barnebyer for å gi flere
barn et trygt og godt hjem.

For hvert hjem vi formidler, gir vi derfor
100 kroner til SOS-barnebyers arbeid.

aktiv. +  **SOS
BARNEBYER**

Forbrukerinformasjon om budgivning

Sist oppdatert med virkning fra 1. januar 2014, i forbindelse med ikrafttredelse av endringer i eiendomsmeglingsforskriften.

Informasjonen er utarbeidet av Forbrukerombudet, Forbrukerrådet, Den Norske Advokatforening ved Eiendomsmeglingsgruppen, Eiendomsmeglerforetakenes Forening og Norges Eiendomsmeglerforbund, på grunnlag av blant annet forskrift om eiendomsmegling § 6-3 og § 6-4.

Nedenfor gis en oversikt over de retningslinjer som forbrukermyndighetene og organisasjonene anbefaler benyttet ved budgivning på eiendommen. Avslutningsvis gis også en kort oversikt over de viktigste rettsreglene tilknyttet budgivning.

Før det legges inn bud på eiendommen oppfordres budgiver til å sette seg inn i all relevant informasjon om eiendommen, herunder eventuell salgsoppgave og teknisk rapport med vedlegg.

Gjennomføring av budgivning

1. På forespørsel vil megler opplyse om aktuelle bud på eiendommen, herunder om relevante forbehold.
2. Alle bud skal inngis skriftlig til megler, som formidler disse videre til oppdragsgiver. Kravet til skriftlighet gjelder også budforhøyelser og motbud, aksept eller avslag fra selger. Før formidling av bud til oppdragsgiver skal megler innhente gyldig legitimasjon og signatur fra budgiver. Kravet til legitimasjon og signatur er oppfylt for budgivere som benytter e-signatur, eksempelvis BankID eller MinID. Med skriftlige bud menes også elektroniske meldinger som e-post og SMS når informasjonen i disse er tilgjengelig også for ettertiden.
3. Et bud bør inneholde eiendommens adresse (eventuelt gnr/bnr), kjøpesum, budgivers kontaktinformasjon, finansieringsplan, akseptfrist, overtakelsesdato og eventuelle forbehold som for eksempel usikker finansiering, salg av nåværende bolig ol. Normalt vil ikke et bud med forbehold bli akseptert før forbeholdet er avklart. Konferer gjerne med megler før bud gis.
4. Megler skal legge til rette for en forsvarlig avvikling av budrunden. I forbrukerforhold (dvs. der oppdragsgiver er forbruker) skal megleren ikke formidle bud med kortere akseptfrist enn kl. 12.00 første virkedag etter siste annonserte visning. Etter denne fristen bør budgivere ikke sette en kortere akseptfrist enn at megler har mulighet til, så langt det er nødvendig, å orientere oppdragsgiver, budgivere og øvrige interessenter om bud og forbehold. Det bør ikke gis bud som diskriminerer eller utelukker andre budgivere. Dersom bud inngis med en frist som åpenbart er for kort til at megleren kan avvikle budrunden på en forsvarlig måte som sikrer oppdragsgiver og interessenter et tilstrekkelig grunnlag for sine handlingsvalg, vil megler fraråde budgiver å stille slik frist.
5. Megleren vil uoppfordret gi sin vurdering av det enkelte bud overfor oppdragsgiveren, når budet er gitt innenfor fristene i punkt 4.
6. Megleren skal så langt det er nødvendig og mulig holde budgiverne skriftlig orientert om nye og høyere bud og eventuelle forbehold. Megler skal så snart som mulig bekrefte skriftlig overfor budgivere at budene deres er mottatt.
7. Etter at handel har kommet i stand, eller dersom en budrunde avsluttes uten at handel er kommet i stand, kan en budgiver kreve kopi av budjournalen i anonymisert form.
8. Kopi av budjournal skal gis til kjøper og selger uten ugrunnet opphold etter at handel er kommet i stand. Dersom det er viktig for budgiver å bevare sin anonymitet, bør budet fremmes gjennom fullmektig.

Viktige avtalerettslige forhold

1. Det eksisterer ingen angrerett ved salg/kjøp av fast eiendom.
2. Når et bud er innsendt til megler og han har formidlet innholdet i budet til selger (slik at selger har fått kunnskap om budet), kan budet ikke kalles tilbake. Budet er da bindende for budgiver frem til akseptfristens utløp, med mindre budet før denne tid avslås av selger eller budgiver får melding om at eiendommen er solgt til en annen (man bør derfor ikke gi bud på flere eiendommer samtidig dersom man ikke ønsker å kjøpe flere enn en eiendom).
3. Selger står fritt til å forkaste eller akseptere ethvert bud, og er for eksempel ikke forpliktet til å akseptere høyeste bud.
4. Når en aksept av et bud har kommet frem til budgiver innen akseptfristens utløp er det inngått en bindende avtale.
5. Husk at også et eventuelt bud fra selger til kjøper (såkalte "motbud"), avtalerettslig er et bindende tilbud som medfører at det foreligger en avtale om salg av eiendommen dersom budet i rett tid aksepteres av kjøper.

For eiendommen:

Adresse: Verkstedalleen 8
2010 STRØMMEN

Meglerforetak: Aktiv Eiendomsmegling
Saksbehandler: Rune Herberg

Oppdragsnummer:

Telefon: 938 01 520
E-post: rune.herberg@aktiv.no

Undertegnede gir herved følgende bud på ovennevnte eiendom:

Kjøpesum: Kr. _____

Beløp med bokstaver: Kr. _____

+ omkostningert iht. opplysninger i salgsoppgaven

Dette budet er bindende for undertegnede frem til og med den: _____ Kl. _____

Dersom annet ikke er angitt gjelder budet til kl. 15.00 første virkedag etter siste annonserte visning. I forbrukerforhold vil bud med kortere akseptfrist enn til kl. 12.00 første virkedag etter siste annonserte visning ikke bli viderefordlet til selger.

Eventuelle forbehold: _____

Undertegnede er kjent med at selger står fritt til å godta eller forkaste ethvert bud. Likeledes er undertegnede klar over at budet er bindende for budgiver når det er kommet til selgers kunnskap. Handelen er juridisk bindende for begge parter dersom budet aksepteres innen akseptfristen. Undertegnede er kjent med at budjournalen vil bli forelagt kjøper og selger når handel er sluttet.

Ønsket overtakelsesdato: _____

Budet baseres på opplysninger og salgsvilkår som fremkommer av salgsoppgave datert: _____

Kjøpet vil bli finansiert slik:

Låneinstitusjon: _____ Referanse og tlf nr.: _____

Lånt kapital: _____ Kr.: _____

Egenkapital: _____ Kr.: _____

Totalt: _____ Kr.: _____

Egenkapital består av: Salg av nåværende bolig eller fast eiendom Disponibelt kontantbeløp (bankinnskudd)

Jeg gir bud som: Forbruker Ledd i næringsvirksomhet / juridisk person (selskap)

Jeg samtykker til bruk av elektronisk kommunikasjon: Ja Nei

Navn: _____

Navn: _____

Fødselsnr. (11 siffer): _____

Fødselsnr. (11 siffer): _____

Adresse: _____

Adresse: _____

Postnr.: _____ Sted: _____

Postnr.: _____ Sted: _____

Tlf.: _____ E-post: _____

Tlf.: _____ E-post: _____

Dato.: _____ Sign: _____

Dato.: _____ Sign: _____

Kopi av legitimasjon

Kopi av legitimasjon

aktiv.
Tar deg videre