



aktiv.

Mølnbakken 12, 7350 BUVIKA

**Flott og moderne endeleilighet
med høy standard | Stor terrasse
Carport | Sentralt, men landlig og
tilbaketrukket**



Eiendomsmeglerfullmektig

Ludvig Bøgseth

Mobil 971 72 602

E-post ludvig.bogseth@aktiv.no

Aktiv Trondheim

Sluppenvegen 23, 7037 Trondheim.
TLF. 463 00 046

Nøkkelinformasjon

Prisant.: Kr 3 180 000,-
Omkostn.: Kr 80 850,-
Total ink omk.: Kr 3 260 850,-
Felleskostn.: Kr 2 237,-
Selger: Arild Giseth
Marie Louise Sandvold

Laugen

Salgsobjekt: Eierseksjon
Eierform: Eierseksjon
Byggeår: 2013
BRA-i/BRA Total 73/78 kvm
Tomtstr.: 2416.6 m²
Soverom: 2
Antall rom: 3
Gnr./bnr. Gnr. 2, bnr. 107
Snr. 19
Oppdragsnr.: 1710240121

Velkommen til Mølnebakken 12!

Aktiv Eiendomsmegling v/ Ludvig Bøgseth har gleden av å presentere denne flotte 4-roms leiligheten i Mølnebakken 12, Buvika. Boligen ligger på enden i første etasje av et nyere bygg fra 2013, med store vindusflater og en solrik terrasse på 24 m². Denne leiligheten byr på en smart planløsning, moderne innredning og kort vei til skoler, butikker og naturopplevelser. I tillegg finner du gode bussforbindelser og enkel adkomst til Trondheim, Melhus og Orkanger

Kvaliteter:

- Oppgraderinger på bad i 2023 (nye baderomsplater og innredning)
- To soverom med gode oppbevaringsmuligheter
- Gangavstand til butikker og kollektivtransport
- Kort vei til skole og barnehage
- Åpen stue-/kjøkkenløsning
- Stor terrasse på 24 m²
- Balansert ventilasjon
- Carport

Velkommen til en hyggelig visning!



Innhold

Nøkkelinformasjon	2
Om eiendommen	4
Nabolagsprofil	27
Egenerklæring	30
Plantegning	35
Tilstandsrapport	36
Energiattest	55
Vedtekter	56
Husordensregler	63
Regnskap og budsjett	66
Byggetegninger	69
Seksjoneringstegninger	71
Ferdigattest	72
Situasjonskart	74
Matrikkelkart	75
Reguleringskart	78
Reguleringsplan	79
Budskjema	89

Om eiendommen

Om boligen

Areal

BRA - i: 73 m²

BRA - e: 5 m²

BRA totalt: 78 m²

TBA: 24 m²

Bruksareal fordelt på etasje

1. etasje:

BRA-i: 73 m² - Entré, stue, kjøkken, bad, teknisk rom og to soverom

BRA-e: 5 m² - Bod ved carport.

TBA fordelt på etasje

1. etasje:

24 m² - Terrasse.

Takstmannens kommentar til arealoppmåling

Bodarealer som ikke er etablert i boligen, er ikke medregnet i arealoppmålingen.

Arealet er målt på stedet med laser. BTA er beregnet. Rom defineres etter bruken av rommet på befaringdagen, selv om bruken kan være i strid med tidligere eller gjeldene byggeforskrifter.

Tomtetype

Eiet

Tomtestørrelse

2416.6 m²

Tomtebeskrivelse

Mølnbakken 12 byr på en familievennlig beliggenhet i rolige omgivelser, samtidig som det er kort vei til dagligdagse nødvendigheter. Nabolaget er kjent for sin trygghet og nærhet til naturen, med godt tilrettelagte gangstier, grøntarealer og rekreasjonsmuligheter. Eiendommen har en stor felles tomt med gode parkeringsmuligheter og tilgang til carport.

Beliggenhet

Boligen ligger i Buvika, et etablert og populært boligområde i Skaun kommune. Området er kjent for sitt aktive lokalsamfunn og korte avstand til både Trondheim og Melhus. Buvika byr på et bredt utvalg av fritidstilbud, skoler og barnehager, og passer ypperlig for familier. Med nærhet til skog og mark er det gode muligheter for turer og friluftsliv.

Adkomst

Adkomst til eiendommen er enkel via offentlig vei, og kollektivtilbudet i området er godt utviklet med hyppige bussavganger til både Trondheim og Melhus. Nærmeste bussholdeplass, Havenget, ligger kun 12 minutters gange unna.

Barnehage/Skole/Fritid

For barnefamilier er beliggenheten ideell. Hammerdalen barnehage og Oterhaugen barnehage ligger henholdsvis 5 og 7 minutters gange fra boligen. Buvik skole (1.-7. klasse) ligger kun 1,5 km unna, mens Skaun ungdomsskole (8.-10. klasse) er en kort kjøretur på 9 minutter. I tillegg er det flere videregående skoler i nærliggende områder, blant annet Melhus videregående. Idrettsanlegg og fritidsaktiviteter er lett tilgjengelige, med blant annet Buvik stadion og Skaunhallen i nærheten.

Offentlig kommunikasjon

Området har et godt kollektivtilbud, med busslinjer som tar deg til Trondheim sentrum på under en halvtime. Trondheim sentralstasjon ligger en kort kjøretur unna og gir enkel tilgang til Værnes lufthavn. Kiwi Buvika og Coop Extra Buvika ligger kun 16 minutters gange fra eiendommen, begge med gode utvalg av dagligvarer. For større innkjøp er Melhus kjøpesenter en kort kjøretur unna, og her finner du et bredt spekter av butikker og tjenester.

Bygningssakkyndig

Witsø og Svea Takst AS

Type takst

Tilstandsrapport

Byggemåte

Takstmann Einar Richard Øverås opplyser om følgende byggemåte: Leilighetsbygg oppført i 2 etasjer hvor den aktuelle leiligheten ligger i første etasje. Bygningen er oppført i isolert bindingsverk over støpt plate i betong. Utvendige fasader er kledd med liggende trekledning. Taket har saltaksform og er tekket med betongstein. Vinduer med isolerglass.

Sammendrag selgers egenerklæring

1. Kjenner du til om det er/har vært feil tilknyttet våtrommene, f.eks. sprekker, lekkasje, råte, lukt eller soppskader?

Svar: Ja

Beskrivelse: Litt fukt nederst på baderommsplate i dusjhjørnet. Badet ble pusset opp av fagfolk i 2023

2. Kjenner du til om det er utført arbeid på bad/våtrom?

Svar: Ja

Beskrivelse: Skifte av baderomsplater, toalett, blandebatteri, dusjhjørnet

Arbeid utført av: Miljø VVS

11. Kjenner du til om det er/har vært utført arbeid på el-anlegget eller andre installasjoner (f.eks. oljetank, sentralfyr, ventilasjon)?

Svar: Ja, kun av ufaglært/egeninnsats/dugnad

Beskrivelse: Montering av spotter på veranda, utført av tidligere eiere

11.1 Foreligger det samsvarserklæring (i henhold til forskrift om elektriske lavspenningsanlegg)?

Svar: Nei

13. Har du ladeanlegg/ladeboks for elbil i dag?

Svar: Ja

Beskrivelse: Lader i carport (garo) 22kw

16. Kjenner du til om det har vært utført arbeid på terrasse/garasje/tak/fasade?

Svar: Ja, kun av ufaglært/egeninnsats/dugnad

Beskrivelse: Skiftet terrassebord i 2024

Innhold

ENTRÉ

Velkommen inn i en lys og innbydende leilighet med moderne standard. Entreen har parkettgulv og hvitmalte vegger, samt praktisk plass til oppbevaring.

Skyvedørgarderoben gir en ryddig og stilren start på boligen.

STUE OG KJØKKEN

Stuen og kjøkkenet danner et lyst og romslig allrom, perfekt for sosiale sammenkomster. Store vindusflater slipper inn rikelig med dagslys, og stuen har direkte utgang til den romslige terrassen på 24 kvm. Her kan du nyte solen fra morgen til kveld. Kjøkkenet har en praktisk L-form med hvite, slette fronter, mørk laminat benkeplate og godt med oppbevaringsplass. Integreerte hvitevarer som kombiskap, oppvaskmaskin, platetopp og stekeovn følger med. Ventilator over stekesonen og komfyrvakt er installert.

BAD/WC

Leiligheten har et moderne bad som ble oppgradert i 2023, med nye baderomsplater og innredning. Badet er flislagt på gulvet og har varme i gulvet, dusjvegger i glass, vegghengt toalett og opplegg for vaskemaskin.

SOVEROM

Leiligheten inneholder to romslige soverom med parkettgulv. Hovedsoverommet har god plass til dobbeltseng, nattbord og garderobeskap.

TERRASSE

Den store terrassen på 24 kvm er et naturlig samlingspunkt for familien. Terrassen har plass til både utemøbler og grill, og det er etablert rekkverk av impregnerte materialer.

Standard

Eiendommen er gjennomgått av en bygningskyndig og det er utarbeidet en tilstandsrapport. Denne er vedlagt salgsoppgaven. Nedenfor følger informasjon om forhold som har fått TG 2 og TG 3.

Forhold som har fått TG2:

- Bad - Totalvurdering av membran, tettesjikt og sluk:

Det gjøres oppmerksom på at tekking (membran og mansjetter) ikke er kontrollerbare i forhold til riktig utførelse og hvor mange lag som er påført fordi dette bare kan gjøres ved å demontere iser. Denne type destruktive undersøkelser blir aldri foretatt ved en tilstandskontroll for boligsalg. Det forutsettes/forventes at bruk av tett membran er benyttet som fuktsikring bak og under is. Ingen symptomer på svikt i tettesjikt ble avdekket. Det er våtromspanelet som fungerer som tettesjikt på veggene. Ingen skader eller avvik avdekket på disse. Toalettet mangler dreksåpning. Et minimumskrav ved valg av innebygget sisterner er at det etableres en såkalt dreksåpning. Ved en eventuell lekkasje vil vannet derfor raskt bli synlig på baderomsgulvet ved rett oppbygging. TG 2 er satt grunnet manglende dokumentasjon på utført arbeid ved fuktsikringen.

Forhold som har fått TG3:

Ingen.

Innbo og løsøre

Bransjens liste over løsøre og tilbehør legges til grunn for salget dersom ikke annet fremkommer av salgsoppgaven. Listen følger vedlagt salgsoppgaven. Det er full avtalefrihet om hva som skal følge med bolig og fritidsbolig ved salg. Hvis hvitevarer og/eller annet teknisk utstyr medfølger, gis det ingen garantier i forhold til tilstand, funksjonalitet og levetid på disse.

Hvitevarer

Kun hvitevarer som er spesifikt angitt i salgsoppgaven, følger med. Dette gjelder uavhengig av om hvitevaren(e) eventuelt kan anses som integrerte.

Moderniseringer og påkostninger

- Bad er oppgradert med nye baderomsplater og ny innredning.

Modernisert/Påkostet år

2023

TV/Internett/Bredbånd

Kollektiv avtale.

Parkering

Hver seksjonseier i sameiet har eksklusiv bruksrett til en carport med tilhørende sportsbod på velforeningens område. Sameiet har vedlikeholdsansvar for parkeringsanlegget.

Øvrig parkering etter områdets gjeldende bestemmelser.

Forsikringsselskap

Gjensidige Forsikring ASA

Polisnummer

88503854

Diverse**AREAL**

Arealoppmåling er foretatt av takstmann etter bransjestandarden "Takstbransjens retningslinjer ved arealmåling av boliger". Retningslinjene har NS 3940:2012 som utgangspunkt, men inneholder presiseringer for arealbegreper og definisjoner i forbindelse med arealmåling. De forskjellige rom i boligen er beskrevet etter dagens bruk av rommet på befaringstidspunktet, selv om bruken av rommet kan være i strid med tidligere eller gjeldende byggeforskrifter. Benevnelsen av de enkelte rom fastsettes etter skjønn fra takstmannen.

D-NUMMER

Dersom kjøper er utenlandsk statsborger kreves det at vedkommende har D-nummer til erstatning for norsk personnummer. Søknad om D-nummer sendes til Kartverket samtidig med innsending av skjøtet for tinglysing. Kartverket oppbevarer skjøtet inntil kjøper har fått D-nummer av skatteetaten. Skjøtet vil bli tinglyst så snart Kartverket har mottatt kjøpers D-nummer fra Skatteetaten.

Søknad om D-nummer i forbindelse med tinglysing av skjøte kan medføre at oppgjør og utbetaling til selger blir forsinket. Kjøper må i disse tilfellene ta forbehold i bud om at D-nummer blir gitt, samt at dette kan medføre forsinket utbetaling til selger.

Kontakt megler for informasjon før budgivning.

SALGSSUM

Etter aksept av bud, vil eiendommens salgssum bli meddelt de som ev. måtte etterspørre denne. Eiendommens salgssum vil bli offentlig tilgjengelig ved overføring av hjemmel.

ERVERVSBEGRENSNINGEN I EIERSEKSJONSLOVEN § 23

Etter eierseksjonsloven § 23 kan ingen kjøpe en boligseksjon hvis kjøpet fører til at man, direkte eller indirekte, blir eier av flere enn to boligseksjoner i eierseksjonssameiet. Begrensningen gjelder ikke kjøp av fritidsboliger. Det finnes også enkelte andre unntak i bestemmelsen. Dersom et erverv har funnet sted i strid med eierseksjonslovens regler kan Kartverket nekte overskjøting. Dersom overskjøting blir nektet, er kjøper likevel forpliktet til å gjennomføre handelen med selger, og oppgjør til selger vil finne sted tross manglende overskjøting.

Energi

Oppvarming

Leiligheten oppvarmes elektrisk med elektriske panelovner og gulvvarme på bad.

Energikarakter

C

Energifarge

Rød

Info energiklasse

Alle som skal selge eller leie ut eiendom må som hovedregel energimerke boligen og fremskaffe en energiattest. Unntak gjelder blant annet for frittstående bygninger med bruksareal på mindre enn 50 m². Det er eier som plikter å fremlegge energiattest og eier er selv ansvarlig for at opplysningene er riktige. For ytterligere informasjon se www.energimerking.no. Dersom eier har energimerket boligen vil komplett energiattest fås ved henvendelse til megler.

Økonomi

Tot prisant. ekskl. omk.

Kr 3 180 000

Kommunale avgifter

Kr 18 231

Kommunale avgifter år

2024

Info kommunale avgifter

Kommunale avgifter og gebyrer fordeles over fire terminer per år.

De kommunale avgiftene omfatter:

- Vann abonnement bolig: kr 3 667,-
- Vann variabel del stipulert: kr 2 573,-
- Kloakk abonnement bolig: kr 3 856,-
- Kloakk variabel del stipulert: kr 3 248,-
- Eiendomsskatt: kr 4 887,-

Det gjøres oppmerksom på at det kan forekomme variasjon i avgiftene som følge av forbruk og eventuelle kommunale endringer av gebyr/avgift.

Eiendomsskatt

Kr 4 887

Eiendomsskatt år

2024

Info eiendomsskatt

Eiendomsskatten ved forrige beregning var kr 4 887,-. Det gjøres oppmerksom på at det kan komme endringer i regelverket knyttet til eiendomsskatt. Beregning av eiendomsskatt vil kunne avhenge av om boligen er primær- eller sekundærbolig. I borettslag, boligsameier og boligaksjeselskap vil eiendomsskatten skrives ut til borettslaget, boligsameiet eller boligaksjeselskapet og deretter bli fordelt på de enkelte eiere. Dette kan medføre økning i felleskostnadene.

Formuesverdi primær

Kr 700 000

Formuesverdi primær år

2022

Formuesverdi sekundær

Kr 2 660 000

Formuesverdi sekundær år

2022

Andre utgifter

Utover det som er nevnt under punktet «Felleskostnader», påløper kostnader til for eksempel strøm, innboforsikring, innvendig vedlikehold og abonnement til tv og internett (eventuelt oppgradering av kanalpakker og linjehastighet der hvor grunnpakke er inkludert).

Årlig velavgift

Kr 4 700

Velforening

Det er obligatorisk medlemskap i Skysgrova Velforening, og kontingenten er inkludert i de faste fellesutgiftene. Kontingenten dekker snøbrøyting og plenklipp på fellesareal, og vedlikehold av lekeapparater på felles lekeplass.

Protokoll for årsmøte 2024 ligger vedlagt i salgsoppgaven. Megler har vært i kontakt med velforeningen ved flere anledninger for å få oversendt budsjett, resultat og vedtekter uten å lykkes p.t.

E-postadressen til velforeningen: skysgrova.velforening@gmail.com

Tilbud lånefinansiering

Aktiv Eiendomsmedling samarbeider med sparebankene i Eika Alliansen om formidling av finansielle tjenester. Ta gjerne kontakt med megler for formidling av et uforpliktende tilbud om finansiering. Meglerforetaket kan motta provisjon ved formidling av finansielle tjenester.

Boenheten

Eierbrøk

73/1460

Felleskostnader inkluderer

Felleskostnadene inkluderer blant annet felles bygningsforsikring, velforeningskontingent, strøm i fellesareal, kabel-TV og vedlikehold.

Felleskostnadene er fordelt som følger:

- Velforeningskontingent: kr 373,-
- Kommunikasjonspakke: kr 575,-
- Felleskostnader likt fordelt: kr 1 289,-

Andel felleskostnader forfaller til betaling den 1. i hver måned.

Felleskostnader pr. mnd

Kr 2 237

Andel fellesformue

Kr 45 457

Andel fellesformue dato

31.12.2023

Sameiet

Sameienavn

Sameiet Mølletoppen 1

Organisasjonsnummer

999214762

Om sameiet

Sameiets navn er Mølletoppen 1. Sameiet består av 20 boligseksjoner og i henhold til oppdelingsbegjæring. Det er fastsatt en sameiebrøk for hver eierseksjon, som uttrykker sameieandelens størrelse. Sameiet skal ivareta seksjonseierens fellesinteresser og administrasjonen av eiendommen gnr.2 bnr. 107 i Skaun kommune, med fellesanlegg av enhver art.

Lånebetingelser fellesgjeld

Sameiet har ikke felles lån.

Forkjøpsrett

Det er ikke forkjøpsrett i sameiet.

Regnskap/budsjett

Årsregnskapet for Sameiet Mølletoppen I for 2023 viser:

Negativt resultat kr -94 145,-

Kontantbeholdning kr 43 787,-

Megler har ikke fått tilsendt verken budsjett eller resultatregnskap etter henvendelse til Skysgrova velforeningen.

Styregodkjennelse

Styrets godkjennelse er ikke nødvendig, men erverv og utleie av seksjoner skal umiddelbart meldes skriftlig til styret eller sameiets forretningsfører med opplysning om hvem som er ny eier/leietaker.

Vedtekter/husordensregler

Vi oppfordrer alle til å sette seg inn i gjeldende vedtekter og husordensregler. Dokumentene følger vedlagt i salgsoppgaven.

Dyrehold

Det er ingen særskilte restriksjoner på dyrehold, men det forutsettes at dyrets eier har ansvar for at dyreholdet ikke er til unødig sjenanse eller bryderi for de øvrige sameiere eller andre som ferdes på sameiets område. Se Husordensreglene.

Beboernes forpliktelser og dugnader

I henhold til sameiets husordensregler skal ganger og trapper vaskes én gang pr. uke. Vasking skal skje på rundgang av seksjonseierne/beboerne.

Forretningsfører

Forretningsfører

Bonitas Eiendomsforvaltning AS;

Offentlige forhold

Eiendommens betegnelse

Gårdsnummer 2, bruksnummer 107, seksjonsnummer 19 i Skaun kommune.

Tinglyste heftelser og rettigheter

På eiendommen er det tinglyst følgende heftelser og rettigheter som følger eiendommens matrikkel ved overskjøting til ny hjemmelshaver:

11.06.2013 BESTEMMELSE IFLG. SKJØTE

Pliktig medlemskap i velforening/huseierforening

01.10.2012 SEKSJONERING

Opprettet seksjoner:

SNR: 19

Formål: Bolig

Tilleggsdel: Bygning

Sameiebrøk: 73/1460

Ferdigattest/brukstillatelse

Det er utstedt ferdigattest for eiendommen datert 05.06.2013.

Vei, vann og avløp

Eiendommen er tilknyttet offentlig vann- og avløpsnett, via private stikkledninger.

Eiendommen har adkomst via privat vei.

Regulerings og arealplaner

Eiendommen er underlagt reguleringsplan for Skyskrova - Skaun kommune, datert 27.09.2005. Området er regulert til blant annet boligformål.

Adgang til utleie

Det følger av eierseksjonsloven § 24 at korttidsutleie av hele boligseksjonen i mer enn 90 døgn årlig ikke er tillatt. Bestemmelsen gjelder ikke for fritidsboliger. Med korttidsutleie menes utleie inntil 30 døgn sammenhengende. Grensen på 90 døgn kan fravikes i vedtektene og kan i så fall settes til mellom 60 og 120 døgn. Slik beslutning krever et flertall på minst to tredjedeler av de avgitte stemmene på årsmøtet. Ta kontakt med megler dersom du ønsker kopi av vedtektene for nærmere informasjon om hvilke vedtak som er fattet i dette sameiet om korttidsleie.

Legalpant

De andre sameierne har panterrett i seksjonen for krav mot sameieren som følger av sameieforholdet. Pantekravet kan ikke overstige et beløp som for hver bruksenhet svarer til 2 G (folketrygdens grunnbeløp). Kommunen har legalpant i eiendommen for forfalte krav på eiendomsskatt, og kommunale avgifter/gebyrer.

Kontraktsgrunnlag

Salgs- og betalingsvilkår

Eiendommen skal overleveres til kjøper i tråd med det som er avtalt. Det er viktig at kjøper setter seg grundig inn i alle salgsdokumentene, herunder salgsoppgave, tilstandsrapport og selgers egenerklæring. Kjøper anses kjent med forhold som er tydelig beskrevet i salgsdokumentene. Forhold som er beskrevet i salgsdokumentene kan ikke påberopes som mangler. Dette gjelder uavhengig av om kjøper har lest dokumentene. Alle interessenter oppfordres til å undersøke eiendommen nøye, gjerne sammen med fagkyndig, før bud inngis. Kjøper som velger å kjøpe usett, kan som hovedregel ikke gjøre gjeldende som mangel noe kjøper burde blitt kjent med ved undersøkelse av eiendommen, eller som er tydelig beskrevet i salgsdokumentene. Hvis noe trenger avklaring, anbefaler vi at kjøper rådfører seg med eiendomsmegler eller en fagkyndig før det legges inn bud.

Kjøper har krav på at eiendommen er i henhold til avtalen. Hvis det ikke er avtalt noe særskilt, kan eiendommen ha en mangel dersom den ikke er slik kjøper må kunne forvente ut ifra blant annet boligens alder, type og synlige tilstand. Det samme gjelder hvis det er holdt tilbake eller gitt uriktige opplysninger om eiendommen som ikke er rettet i tide på en tydelig måte, og man må gå ut fra at opplysningen har virket inn på avtalen. En bolig som har blitt brukt i en viss tid, har vanligvis blitt utsatt for slitasje, og skader kan ha oppstått. Slik bruksslitasje må kjøper regne med, og det kan avdekkes enkelte forhold etter overtakelse som gjør utbedringer nødvendig. Normal slitasje og skader som trenger utbedring, er innenfor hva kjøper må forvente, og vil ikke utgjøre en mangel.

Boligen kan også ha en mangel hvis opplyst areal avviker fra faktisk størrelse. Avviket må være minst 2 prosent, og minst 1 kvadratmeter. Det er likevel ikke en mangel dersom selger godtgjør at kjøperen ikke la vekt på opplysningen, jf. avhendingsloven § 3-3 (2).

Ved beregning av et eventuelt prisavslag eller erstatning, må kjøper selv dekke tap/kostnader opp til et beløp på kr 10 000 (egenandel). Egenandel kommer først på tale når det er konstatert mangel ved eiendommen.

Hvis kjøper ikke er forbruker, selges eiendommen "som den er", og selgers ansvar er da begrenset, jf. avhl. § 3-9, første ledd 2. pkt. Avhl. § 3-3 (2) fravikes, og hvorvidt et innendørs arealavvik karakteriseres som en mangel vurderes etter avhl. § 3-8. Informasjon om kjøpers undersøkelsesplikt, herunder oppfordringen om å undersøke eiendommen nøye, gjelder også for kjøpere som ikke anses som forbrukere. Med forbrukerkjøp menes kjøp av eiendom når kjøperen er en fysisk person som ikke hovedsakelig handler som ledd i næringsvirksomhet.

Overtakelse

Overtakelse etter nærmere avtale med selger.

Dersom annet ikke avtales, sendes skjøte/hjemmelsdokument for tinglysing i etterkant av overtakelse.

Kjøper vil ikke ha tilgang til eiendommen i perioden mellom budaksept og overtakelse.

Budgivning

Budgivning i forbrukerforhold:

Budgivere oppfordres til å legge inn bud elektronisk. Dette gjøres på eiendommens hjemmeside på aktiv.no, ved å bruke «Gi bud»-knappen. Ved elektronisk budgivning, samtykker budgiver til elektronisk kommunikasjon. Eiendomsmegler skal legge til rette for en forsvarlig avvikling av budrunden og kan ikke videreformidle bud med en kortere akseptfrist enn kl. 12.00 første virkedag etter siste annonserte visning. Etter klokken 11:30 anbefaler vi akseptfrist på minimum 30 minutter. Bud bør legges inn i god tid før konkurrerende buds akseptfrist utløper. For øvrig henvises til forbrukerinformasjon om budgivning i salgsoppgaven. Oppdragsgiver er oppfordret til å ikke ta imot bud direkte fra budgiver, men å henvise budgiver videre til megler. Som kjøper vil du få forelagt kopi av budjournal. Alle bud vil bli gjort kjent for kjøper og selger i handelen. Øvrige budgivere kan be om å få en kopi av budjournal i anonymisert form.

Budgivning utenfor forbrukerforhold:

Budgivere oppfordres til å legge inn bud elektronisk. Dette gjøres på eiendommens hjemmeside på aktiv.no, ved å bruke «Gi bud»-knappen. Ved elektronisk budgivning, samtykker budgiver til elektronisk kommunikasjon. Det anbefales at hvert bud har en akseptfrist som muliggjør en forsvarlig avvikling av budrunden. Vi anbefaler minimum 30 minutter akseptfrist. Oppdragsgiver er oppfordret til å ikke ta imot bud direkte fra budgiver, men å henvise budgiver videre til megler.

Opplysningene i salgsoppgaven er godkjent av selger. Alle interessenter oppfordres imidlertid til grundig besiktigelse av eiendommen, gjerne sammen med fagmann før bud inngis.

Omkostninger kjøpers beskrivelse

3 180 000 (Prisantydning)

Omkostninger

79 500 (Dokumentavgift)

260 (Panteattest kjøper)

545 (Tinglysningsgebyr pantedokument)

545 (Tinglysningsgebyr skjøte)

10 400 (Boligkjøperforsikring – fem års varighet (valgfritt))

2 800 (Boligkjøperforsikring Help Pluss - ett års varighet (valgfritt))

80 850 (Omkostninger totalt)

91 250 (med Boligkjøperforsikring - fem års varighet)

94 050 (med Boligkjøperforsikring inkludert ett år med Help Pluss)

3 260 850 (Totalpris. inkl. omkostninger)

3 271 250 (Totalpris. inkl. omkostninger (med Boligkjøperforsikring - fem års varighet))

3 274 050 (Totalpris. inkl. omkostninger (med Boligkjøperforsikring inkludert ett år med Help Pluss))

Regnestykket forutsetter at det kun tinglyses ett pantedokument og at eiendommen selges til prisantydning. Det tas forbehold om endringer i offentlige avgifter/gebyrer.

Omkostninger kjøpers beløp

Kr 80 850

Betalingsbetingelser

Med mindre annet er avtalt forutsettes det at kjøpesum inkludert omkostninger er innbetalt og disponibelt på meglerforetakets klientkonto innen overtakelse.

Kjøpesummen skal innbetales fra norsk finansinstitusjon og/eller fra kjøpers egen konto i norsk finansinstitusjon.

Det forutsettes av skjøtet tinglyses på ny eier, med mindre det er tatt andre forbehold i budgivningen.

Hvitvaskingsreglene

Megler har plikt til å gjennomføre kundetiltak. Hvis kjøper ikke bidrar til at megler får gjennomført kundetiltak og dette fører til at transaksjonen ikke kan gjennomføres eller blir forsinket, misligholder kjøper avtalen. Etter 30 dager er misligholdet vesentlig.

Det gir selger rett til å heve og gjennomføre deknings salg for kjøpers regning.

Personopplysningsloven

Personopplysninger blir behandlet i samsvar med personopplysningsloven.

Boligselgerforsikring

Selger har tegnet boligselgerforsikring som dekker selgers ansvar etter avhendingsloven begrenset oppad til MNOK 14. I den forbindelse har selger utarbeidet en egenerklæring som kjøper bør gjøre seg kjent med før budgivning.

Boligkjøperforsikring

Vedlagt i salgsoppgaven følger informasjon om Boligkjøperforsikring og Boligkjøperforsikring Pluss fra HELP Forsikring AS. Boligkjøperforsikring er en rettshjelpsforsikring som gir trygghet og profesjonell juridisk hjelp dersom det oppdages uventede feil eller mangler ved boligen de neste fem årene. Boligkjøperforsikring Pluss har samme dekning som boligkjøperforsikring, med tillegg av fullverdig advokathjelp på viktige rettsområder i privatlivet. Boligkjøperforsikring Pluss betales årlig. Les mer om begge forsikringene i vedlagte materiell eller på help.no. Det gjøres oppmerksom på at boligkjøperforsikring kun kan tegnes av forbruker. Meglerforetaket mottar kr 4 200/4 600/5 000 i kostnadsgodtgjørelse, avhengig av boligtype, samt et tillegg på kr 1 000 ved salg av Boligkjøperforsikring Pluss.

Meglers vederlag

Det er avtalt fastpris stor kr 38 000,- for gjennomføring av salgsoppdraget. I tillegg er det avtalt at oppdragsgiver skal dekke tilretteleggingsgebyr kr 14 950,- oppgjørshonorar kr 4 950,- og visninger kr 1 990,- pr. stk. Meglerforetaket har krav på å få dekket avtalte utlegg i henhold til oppdragsavtale totalt kr 29 034,-. Alle beløp er inkl. mva.

Oppdragsansvarlig

Ludvig Bøgseth
Eiendomsmeglerfullmektig
ludvig.bogseth@aktiv.no
Tlf: 971 72 602

Ansvarlig megler

Marius Kvalvik
Daglig leder | Eiendomsmegler
marius.kvalvik@aktiv.no
Tlf: 463 00 046

Aktiv Eiendomsmegling Trondheim AS, Sluppenvegen 23
7037 Trondheim
Tlf: 463 00 046

Salgsoppgavedato

14.01.2025







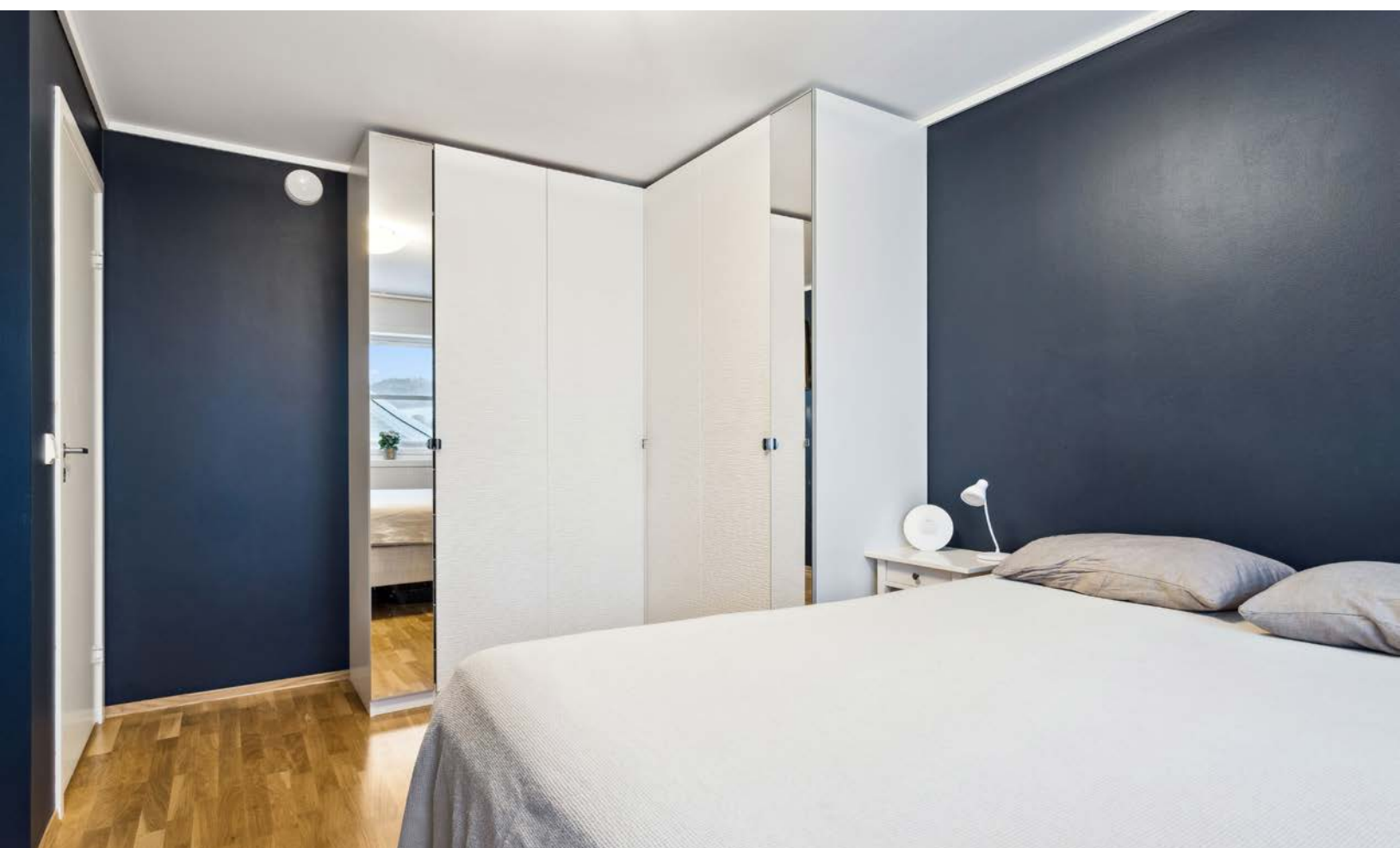









Vedlegg

Nabolagsprofil

Mølnbakken 12 - Nabolaget Buvika/Havenget - vurdert av 25 lokalkjente

Nabolaget spesielt anbefalt for

- Familier med barn
- Etablerere
- Godt voksne



Offentlig transport

Havenget Linje 410, 4101	12 min 0.9 km
Melhus skysstasjon Linje R60, R70	14 min 11.5 km
Trondheim S Linje F6, F7, R60, R70, R71	25 min 25.7 km
Trondheim Værnes	43 min

Skoler

Buvik skole (1-7 kl.) 449 elever, 27 klasser	21 min 1.5 km
Skaun ungdomsskole (8-10 kl.) 387 elever, 31 klasser	9 min 7.9 km
Skjetlein videregående skole 270 elever, 25 klasser	13 min 10.9 km
Melhus videregående skole 560 elever	14 min 11.2 km

Ladepunkt for el-bil

Uno-X Buvika	13 min
Extra Buvika	17 min



Opplevd trygghet

Veldig trygt 86/100



Kvalitet på skolene

Veldig bra 76/100



Naboskapet

Godt vennskap 71/100

Aldersfordeling

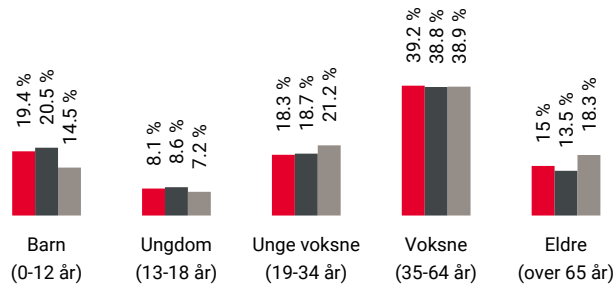

Område	Personer	Husholdninger
Buvika/Havenget	1 612	687
Buvika/Ilhaugen	3 361	1 351
Norge	5 425 412	2 654 586

Barnehager

Hammerdalen barnehage (1-5 år) 141 barn	5 min 0.4 km
Oterhaugen barnehage (1-5 år) 96 barn	7 min 0.5 km

Dagligvare

Kiwi Buvika	16 min
Coop Extra Buvika Post i butikk, PostNord	16 min 1.1 km

Primære transportmidler



1. Egen bil



2. Buss



Trafikk

Lite trafikk 90/100



Turmulighetene

Nærhet til skog og mark 89/100



Gateparkering

Lett 89/100

Sport

	Buvik stadion Ballspill, fotball	19 min	1.3 km
	Skaunhallen Aktivitetshall	19 min	1.4 km
	Max-gym Buvika	15 min	
	Fitnesspoint Børsa	9 min	

Boligmasse

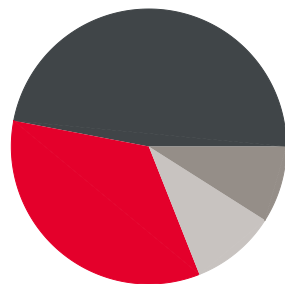

- 34% enebolig
- 47% rekkehus
- 9% blokk
- 10% annet

Varer/Tjenester

	Melhus Kjøpesenter	14 min
	Boots apotek Buvika	16 min

Aldersfordeling barn (0-18 år)

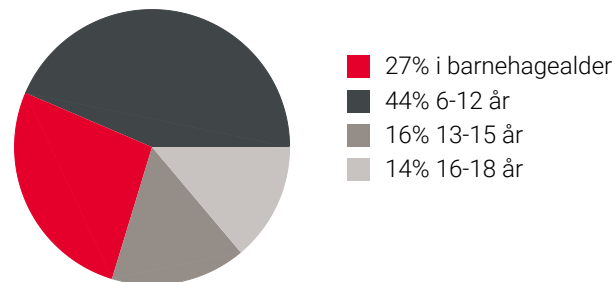

- 27% i barnehagealder
- 44% 6-12 år
- 16% 13-15 år
- 14% 16-18 år

Familiesammensetning

Par m. barn



Par u. barn



Enslig m. barn



Enslig u. barn



Flerfamilier



0% 43%

- Buvika/Havenget
- Buvika/Ilhaugen
- Norge

Sivilstand

		Norge
Gift	29%	33%
Ikke gift	58%	54%
Separert	9%	9%
Enke/Enkemann	3%	4%

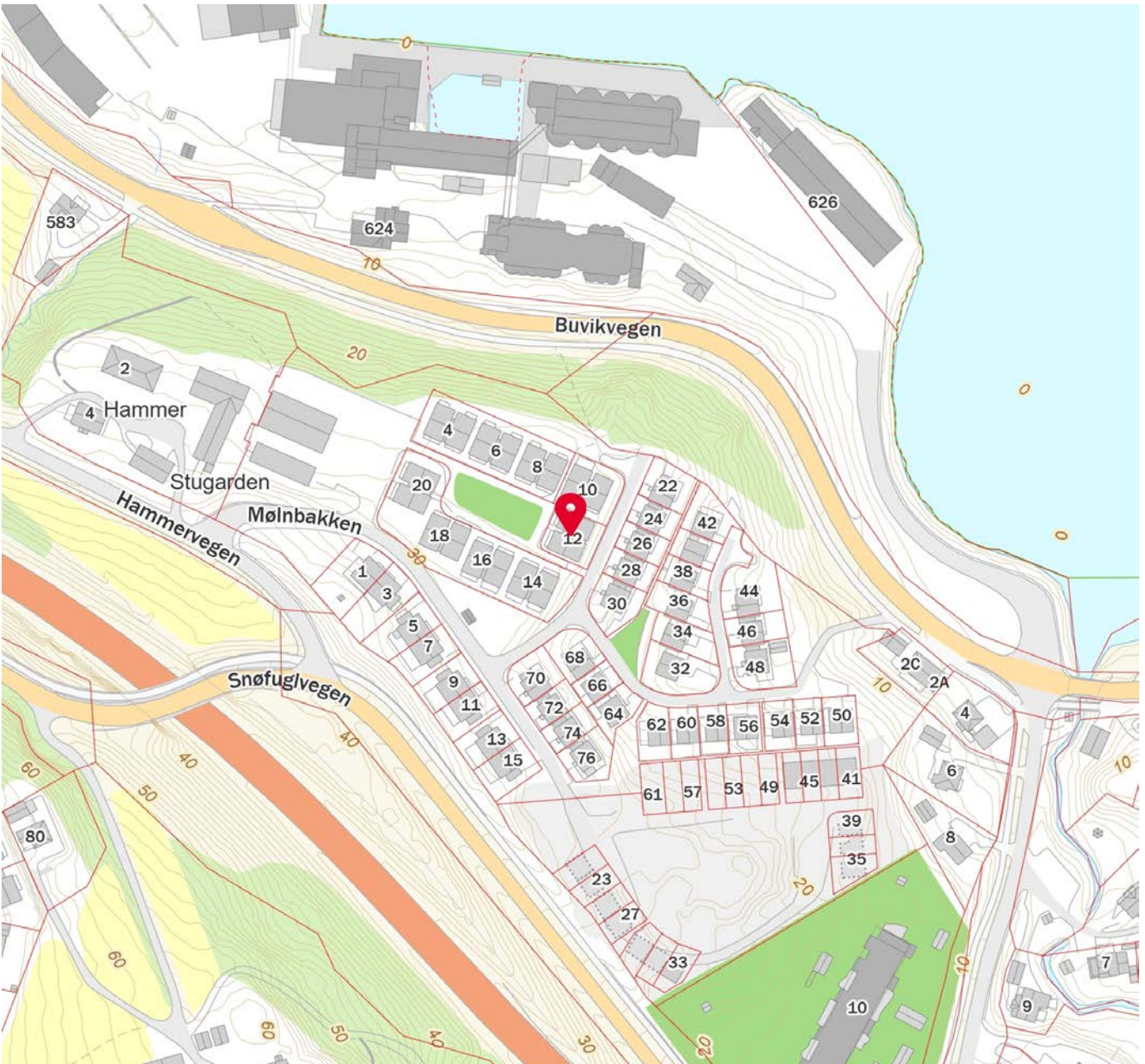

FINN Innholdet i nabolagsprofilen er hentet fra ulike datakilder, og feil eller mangler kan forekomme. Vurderinger og sitater er innhentet på web og gir uttrykk for hvordan naboeene vurderer nabolaget. FINN.no AS kan ikke holdes ansvarlig for feil/mangler i profilen. Copyright © Finn.no AS 2024

EGENERKLÆRINGSSKJEMA

Til orientering vil dette skjema være en del av salgsoppgaven

Meglerfirma	
Aktiv EM Trondheim	
Oppdragsnr.	
1710240121	
Selger 1 navn	Selger 2 navn
Marie Louise Sandvold Laugen	Arild Giseth
Gateadresse	
Mølnbakken 12	
Poststed	Postnr
BUVIKA	7350
Er det dødsbo? <input checked="" type="checkbox"/> Nei <input type="checkbox"/> Ja	
Avdødes navn	
Er det salg ved fullmakt? <input checked="" type="checkbox"/> Nei <input type="checkbox"/> Ja	
Hjemmelshavers navn	
Har du kjennskap til eiendommen? <input type="checkbox"/> Nei <input checked="" type="checkbox"/> Ja	
Når kjøpte du boligen? År	2021
Hvor lenge har du eid boligen?	
Antall år	3
Antall måneder	9
Har du bodd i boligen siste 12 måneder? <input type="checkbox"/> Nei <input checked="" type="checkbox"/> Ja	
I hvilket forsikringselskap har du tegnet villa/husforsikring?	
Forsikringselskap	Gjensidige
Polise/avtalnr.	82235347

Document reference: 1710240121

Spørsmål for alle typer eiendommer

- 1 Kjenner du til om det er/har vært feil tilknyttet våtrommene, f.eks. sprekker, lekkasje, råte, lukt eller soppkader?
 Nei Ja

Beskrivelse

Litt fukt nederst på baderommsplate i dusjhjørnet. Badet ble pusset opp av fagfolk i 2023

2 Kjenner du til om det er utført arbeid på bad/våtrom?

Svar

Ja, kun av faglært

Beskrivelse

Skifte av baderomsplater, toalett, blandebatteri, dusjhjørnet

Arbeid utført av

Miljø VVS

Filer

[ORDRESPESIFIKASJONER TIL FAKTURA 6029.pdf](#)

2.1 Ble tettesjikt/membran/sluk oppgradert/fornyet?

Nei Ja

2.2 Er arbeidet byggemeldt?

Nei Ja

3 Kjenner du til om det er/har vært tilbakeslag av avløpsvann i sluk eller lignende?

Nei Ja

4 Kjenner du til feil eller om har vært utført arbeid/kontroll på vann/avløp?

Svar

Nei

5 Kjenner du til om det er/har vært problemer med drenering, fuktinnslag, øvrig fukt eller fuktmerker i underetasje/kjeller?

Nei Ja

6 Kjenner du til om det er/har vært utettheter i terrasse/garasje/tak/fasade?

Nei Ja

7 Kjenner du til om det er/har vært problemer med ildsted/skorstein/pipe f.eks. dårlig trekk, sprekker, pålegg, fyringsforbud eller lignende?

Nei Ja

8 Kjenner du til om det er/har vært f.eks. sprekker i mur, skjeve gulv eller lignende?

Nei Ja

9 Kjenner du til om det er/har vært sopp/råteskader/insekter/skadedyr på eiendommen som rotter, mus, maur eller lignende?

Nei Ja

10 Kjenner du til om det er/har vært skjeggkre i boligen?

Nei Ja

11 Kjenner du til om det er/har vært utført arbeid på el-anlegget eller andre installasjoner (f.eks. oljetank, sentralfyr, ventilasjon)?

Svar

Ja, kun av ufaglært/egeninnsats/dugnad

Beskrivelse

Montering av spotter på veranda, utført av tidligere eiere

11.1 Foreligger det samsvarerklæring (i henhold til forskrift om elektriske lavspenningsanlegg)?

Nei Ja

12 Kjenner du til om det er utført kontroll av el-anlegget og/eller andre installasjoner (f.eks. oljetank, sentralfyr, ventilasjon)?

Nei Ja

13 Har du ladeanlegg/ladeboks for elbil i dag?

Nei Ja

Beskrivelse

Lader i carport (garo) 22kw

14 Kjenner du til om ufaglærte har utført arbeid som normalt bør utføres av faglærte, utover det som er nevnt tidligere (f.eks. drenering, murerarbeid, tømmerarbeid etc)?

Nei Ja

15 Er det nedgravd oljetank på eiendommen?

Nei Ja

16 Kjenner du til om det har vært utført arbeid på terrasse/garasje/tak/fasade?

Svar

Ja, kun av ufaglært/egeninnsats/dugnad

Beskrivelse

Skiftet terrassebord i 2024

17 Selges eiendommen med utleiedel, leilighet, hybel eller tilsvarende?

Nei Ja

18 Kjenner du til om det er innredet/bruksendret/bygget ut i kjeller eller loft eller andre deler av boligen?

Nei Ja

19 Kjenner du til forslag eller vedtatte reguleringsplaner, andre planer, nabovarsel eller offentlige vedtak som kan medføre endringer i bruken av eiendommen eller av dens omgivelser?

Nei Ja

20 Kjenner du til om det foreligger påbud/heftelser/krav/manglende tillatelser vedrørende eiendommen?

Nei Ja

21 Er det foretatt radonmåling?

Nei Ja

22 Kjenner du til manglende brukstillatelse eller ferdigattest?

Nei Ja

23 Kjenner du til om det foreligger skaderapporter/ tilstandsvurderinger eller utførte målinger?

Nei Ja

24 Er det andre forhold av betydning ved eiendommen som kan være relevant for kjøper å vite om (f.eks. rasfare, tinglyste forhold eller private avtaler)?

Nei Ja

Spørsmål for bolig i sameie/borettslag/boligaksjeselskap:

25 Kjenner du til om sameiet/laget/selskapet er involvert i tvister av noe slag?

Nei Ja

26 Kjenner du til vedtak/forslag til vedtak om forhold vedr. eiendommen som kan medføre økte felleskostnader/økt fellesgjeld?

Nei Ja

27 Kjenner du til om det er/har vært sopp/råteskader/insekter/skadedyr i sameiet/laget/selskapet (fellesareal eller i andre boliger) som rotter, mus, maur eller lignende?

Nei Ja

28 Kjenner du til om det er/har vært skjeggkre i sameiet/laget/selskapet (fellesareal eller i andre boliger)?

Nei Ja

Tilleggs kommentar

Jeg bekrefter at opplysningene er gitt etter beste skjønn. Jeg er kjent med at dersom jeg har gitt ufullstendige, uriktige eller misvisende opplysninger om eiendommen, vil forsikringsselskapet kunne søke hel eller delvis regress for sine utbetalinger eller redusere sitt ansvar helt eller delvis, jfr. vilkår for boligselgerforsikring punkt 7.1 og forsikringsavtaleloven kapittel 4.

Jeg er orientert om mitt mulige ansvar som selger etter avhendingsloven, eventuelt etter kjøpsloven (aksjeboliger), og om forsikringsgiver sitt boligselgerforsikringstilbud.

Jeg er klar over at avtale om forsikring er bindende. Jeg er også klar over at premietilbudet først kan påberopes når boligen er solgt (budaksept). Premietilbudet som er gitt av megler er bindende for forsikringsgiver i 6 – seks – måneder fra oppdragsinngåelse med megler.

Etter dette vil premien og forsikringsvilkårene kunne justeres. Når premietilbudet ikke lenger er bindende for forsikringsselskapet må egenerklæringsskjemaet signeres på nytt og eventuelle endringer påføres. Det vil da være forsikringspremien og forsikringsvilkårene på ny signeringsdato som legges til grunn.

Det kan ikke tegnes boligselgerforsikring ved følgende salg:

- mellom ektefeller eller slektninger i rett oppstigende eller nedstigenede linje, søsken, eller
- mellom personer som bor eller har bodd på boligeiendommen og/eller
- når salget skjer som ledd i sikredes næringsvirksomhet/er en næringsseiendom
- etter at boligeiendommen er lagt ut for salg.
- ved salg av helårs- og fritidsbolig er det krav til at det foreligger tilstandsrapport i henhold til Forskrift til avhendingslova (tryggere bolighandel).

Forsikringsselskapet kan ved skriftlig samtykke akseptere tegning av forsikring også i ovennevnte tilfeller.

Dersom forsikringsselskapet ikke har gitt skriftlig samtykke, kan erstatningen bortfalle.

Ved oppgjørsoppdrag trer forsikringen i kraft når kontrakten er signert av begge parter, begrenset til siste 12 måneder før overtakelse.

Forøvrig oppfordrer selger potensielle kjøpere til å undersøke eiendommen grundig, jf avhendingsloven § 3-10 og kjøpsloven § 20 (aksjeboliger).

Gyldig forsikring forutsetter at det for helårs- og fritidsbolig foreligger tilstandsrapport som er i henhold til Forskrift til avhendingslova (tryggere bolighandel).

- Jeg ønsker boligselgerforsikring, og bekrefter å ha mottatt og lest forsikringsvilkårene og informasjonsbrosjyre til selger i forbindelse med kjøp av boligselgerforsikring. Forsikringen trer i kraft på det tidspunkt det foreligger en budaksept mellom partene, begrenset til tolv måneder før overtakelse. Ved oppgjørsoppdrag trer forsikringen i kraft når kontrakten er signert av begge parter, begrenset til siste 12 måneder før overtakelse. Jeg bekrefter med dette at eiendommen ikke er en næringsseiendom, at den ikke selges som ledd i næringsvirksomhet eller mellom ektefeller eller slektninger i rett oppstigende eller nedstigende linje, søsken, eller mellom personer som bor eller har bodd på boligeiendommen. Gyldig forsikring forutsetter at det for helårs- og fritidsbolig foreligger tilstandsrapport som er i henhold til Forskrift til avhendingslova (tryggere bolighandel). Forsikringen er ugyldig dersom den tegnes i strid med forsikringsvilkårene. Jeg er innforstått med at eiendomsmegleren ikke har fullmakt til å gjøre unntak fra ovennevnte begrensninger. Jeg er oppmerksom på at 8% av total forsikringskostnader honorar til Söderberg & Partners.
- Jeg ønsker ikke boligselgerforsikring, men megler har tilbudt meg å kjøpe slik forsikring.
- Jeg kan ikke kjøpe boligselgerforsikring ihht vilkår.

NAME OF SIGNER	IDENTIFIER	TIME	ELECTRONIC ID
Marie Laugen	25964d7781c99aeec166d71 38810a4c5aeaa32c7	11.11.2024 20:37:50 UTC	Signer authenticated by Nets One time code

NAME OF SIGNER	IDENTIFIER	TIME	ELECTRONIC ID
Arild Giseth	569bac777df125b50426cac 31418ac124d174de4	11.11.2024 20:36:57 UTC	Signer authenticated by Nets One time code

Document reference: 1710240121

- This is a PDF document digitally signed by Nets' E-Signing service.
- The document's integrity is protected by signing and sealing the contents with a certificate issued to Nets by a third party. Validating the signature confirms that the contents have not been modified since the time of signing.
- For more information about document formats, see <https://www.nets.eu/developer>

Mølnbakken 12 1. Etasje

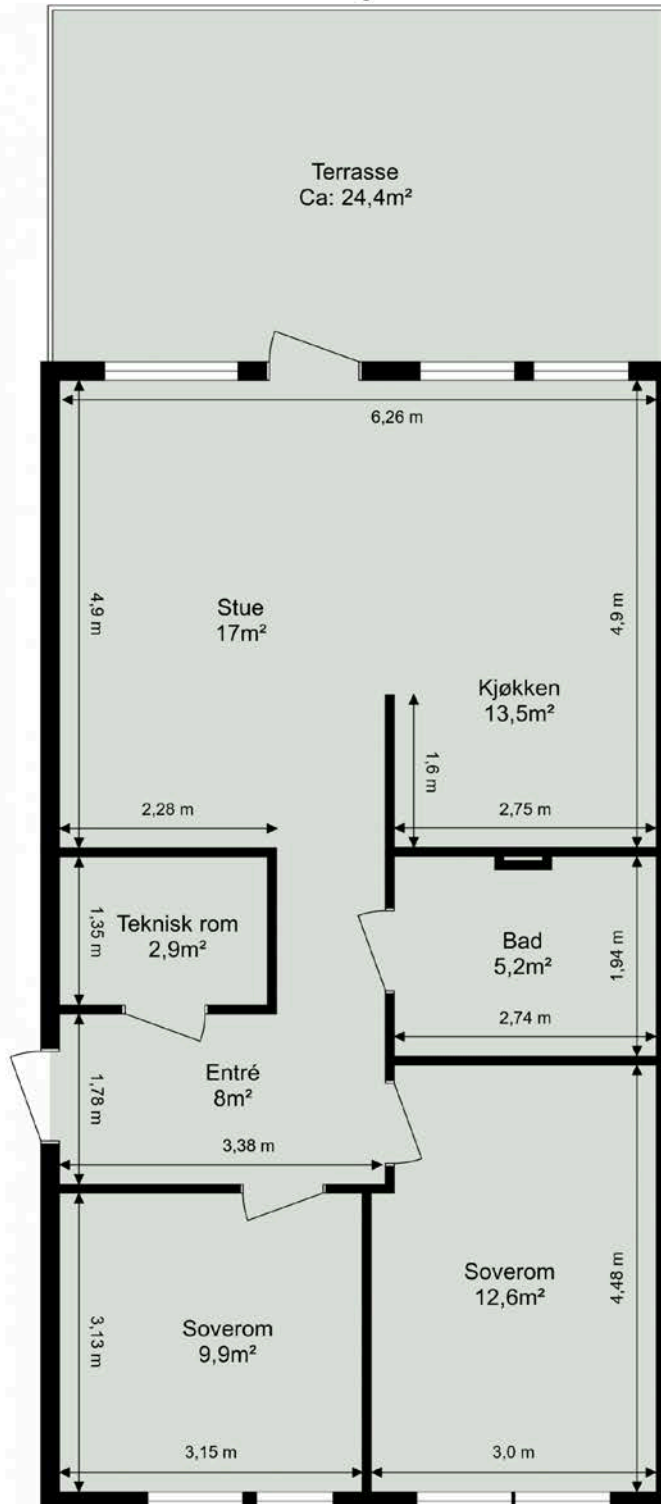

Tegningen er ikke i målestokk. Arealangivelser er ca. arealer og må ikke forveksles med enhetens totale areal.



Sjekk gyldighet på rapport



TILSTANDSRAPPORT

Boligtype

Firemannsbolig

Adresse

Mølnbakken 12

7350 BUVIKA

5029/2/107/19/0/0

Rapportdato

12.11.2024

TG 0  1

TG 1  7

TG 2  1

TG 3  0

TG IU  0

MØLNBAKKEN 12 - 5029/2/107/19/0/0

Befaring utført den 28.10.2024 av:



Einar Richard Øverås
Witsø og Svea Takst AS

Innherredsveien 26
7042 Trondheim

+4790085616
einar@wstakst.no

Tømrersvenn og takstmann med 19 års erfaring fra byggebransjen.





Om rapporten

Rapporten følger den nye forskriften i avhendingsloven som ble gjeldene fra og med 01.01.2022.

Rapporten er basert på NS3600 : 2018 – Teknisk tilstandsanalyse ved omsetning av bolig. Det er grundig beskrevet hva takstmannen kontrollerer, og det som ikke er nevnt i teksten for gjeldende bygningsdel er ikke kontrollert med mindre det er tegn som indikerer en grundigere undersøkelse.

Takstrapporten er spesifikk for sertifiserte takstmenn.

Kunden/revirenten skal lese gjennom dokumentet før bruk og gi tilbakemelding til takstmannen hvis det finnes feil/mangler som bør rettes opp. Rapportens varighet er 1 år, og etter den tid bør takstmannen kontaktes for ny befaring og oppdatering.

Rapporten vil kun inneholde de bygningsdelene som hver enkelt takstmann har vurdert som vesentlig informasjon for det spesifikke oppdraget slik at forbrukere får et betryggende informasjonsgrunnlag før et boligkjøp.

Det er den enkeltes takstmann som er ansvarlig for at alle nødvendige bygningsdelene er tatt med i rapporten.



Takstmannens integritet

Denne rapporten er utarbeidet av en uavhengig takstmann uten bindinger til andre aktører i eiendomsbransjen. Takstmannen har verken et ansettelsesforhold til, eller økonomisk interesse i sin oppdragsgivers virksomhet.



Levetidsbetraktninger

Når det refereres til levetid er dette basert på takstmannens erfaringstall og Byggforskserien 700.320 Intervaller for vedlikehold og utskifting av bygningsdeler, SINTEF Byggforsk, 2007.

Levetidsbetraktningene beregnes med hovedvekt på takstmannens skjønnsmessige vurdering av den enkelte bygningsdelens antatte gjenstående levetid. Dette avhenger også av forskjellige faktorer som kan gjøre seg gjeldende når det gjelder værforhold og bruk. Levetiden vil variere noe dersom andre kriterier enn teknisk levetid, som for eksempel vedlikehold, estetikk, økonomi, sikkerhet, funksjon eller andre brukerønsker, er lagt til grunn. Alderen er kun en del av tilstandsgraden (TG) sammen med funksjonaliteten.

Forventet gjenværende brukstid vil kunne avhenge av tilstand, egenskaper, design, utførelse, gjennomført vedlikehold, alder, miljø (bruk og ytre påkjenninger), forventet framtidig slitasje og konsekvens ved brudd.

Alle bygningsdeler er under vedvarende aldring og forventet levealder er oppgitt under levetidsbetraktninger. I mange tilfeller kan levetid i praksis være både kortere og lengre. Graden TG2 er i enkelte tilfeller benyttet på forhold og bygningsdeler som ikke har synlig svekkelse, men der normal levetid er marginal eller har usikker restlevetid.



Tilstandsgradene

TG 0



Ingen avvik

Det er ingen merknader (feilfritt). Dokumentasjon for fagmessig utførelse inklusive materialbruk og løsninger, der dette er pålagt eller anses nødvendig, er lagt fram.

TG 1



Mindre eller moderate avvik

Gis når bygningsdelen har mindre avvik. Bygningsdelen skal bare ha normal slitasje, og strakstiltak skal ikke anses som nødvendig. Graden kan også brukes når delen er ny, men der dokumentasjon på faglig god utførelse mangler.

TG 2



Vesentlige avvik

- Bygningsdelen har en feil utførelse, en skade (eller symptomer på skade), sterk slitasje; eller nedsatt funksjon, og det er behov for tiltak; eller
- det er kort gjenværende brukstid; eller
- bygningsdelen er skjult og kan ha en feil/skade eller være utgått på dato. Det kan være behov for tiltak; eller
- det er grunn til overvåking av denne bygningsdelen for å sikre mot større skade og følgeskader; eller
- særlig fuktutsatt konstruksjon hvor dokumentasjon på riktig utførelse ikke foreligger eller at det er en særlig fuktutsatt konstruksjon uten inspeksjonsmulighet.

TG 3



Store eller alvorlige avvik

- Total funksjonssvikt. Bygningsdelen fyller ikke lengre formålet; eller
- det er fare for liv og helse; eller
- det er et akutt behov for tiltak (strakstiltak); eller
- det er avvik fra lover og forskrifter som gjelder den aktuelle bygningsdelen eller byggverket.

TG IU



Ikke undersøkt

- TGIU skal kun brukes unntaksvis. Eksempler kan være snødekket tak eller krypkjeller uten inspeksjonsmulighet på undersøkelsestidspunktet; eller
- bygningsdelen eller arealet eller rommet er ikke tilgjengelig for inspeksjon på tidspunktet for analysen. Dersom TGIU omfatter særlig fuktutsatte konstruksjoner, skal dette angis særlig.

MØLNBAKKEN 12 - 5029/2/107/19/0/0



Eiers plikter i forkant av tilstandsanalysen:

Forut for tilstandsanalysen skal det foreligge en egenerklæring fra eier. Eier skal fremskaffe relevant dokumentasjon for boligen. Dette gjelder for eksempel kvitteringer, samsvarserklæringer, kontrollseddel fra brann/ feiervesenet etc.

Eier skal legge forholdene til rette for inspeksjon, inkludert å gi adgang til bygningsdeler og rom.



Nivå av analysen

- Tilstandsanalysen utføres ved grundige visuelle observasjoner kombinert med undersøkelser, nødvendige målinger, bruk av egnede instrumenter og registreringer.
- Det kan utføres inngrep i form av hulltaking i vegg eller etasjeskiller ved bad og i rom under terreng for undersøkelse av fukt ved mistanke til alvorlige avvik. (Ref. Forskrift til avhendingslova (tryggere bolighandel).
- Alle bygningsdeler som nevnt i rapporten vil bli undersøkt, med stor vekt på de områdene som takstmannen, erfaringsmessig, kjenner som svake punkter og hvor det kan oppstå konflikter i etterkant.
- I en tilstandsanalyse av f.eks leiligheter (andel, selveier og aksje) er enkelte bygningsdeler ikke inkludert, hvis de ikke er relevante for den aktuelle boligen.
- Den bygningssakkyndige skal flytte på tepper, møbler og annet inventar når det er nødvendig for å komme til det rommet eller den bygningsdelen som skal undersøkes. Dette gjelder likevel ikke for særlig tunge møbler og inventar, når disse ikke skjuler vesentlige installasjoner eller innretninger, og det heller ikke er andre grunner til å mistenke at flytting vil kunne avdekke vesentlige forhold

Selv om takstmannens analyser er svært grundig, kan det forekomme skjulte feil og mangler. For boliger er referansenivået for de ulike rom og bygningsdeler gitt som krav til tilstandsgrad TG 1, det vil si uten skader og fagmessig riktig utført og i henhold til gjeldende lov/forskrift som gjelder for den aktuelle boligen der ikke tilleggene angir annet. Generelt er referansenivået byggeforskrifter som var gjeldende når bygningen/bygningsdelen ble byggesøkt.

For alle TG 3 og TGIU anbefales det tiltak i form av ytterligere undersøkelser for å avdekke årsak og skadeomfang som grunnlag for et mer detaljert kostnadsoverslag.



Forutsetninger

- På bakgrunn av dagens strenge krav til fallsikring vil tak og taktekkning normalt besiktiges fra bakkenivå og eventuelt stige der dette er forsvarlig etablert. Svill og innvendige konstruksjoner vil ikke bli kontrollert med mindre dette anses som en ytterst nødvendighet og der dette er tilgjengelig.
- Svill, bindingsverk og lukkede konstruksjoner vil ikke bli kontrollert med mindre dette anses som en ytterst nødvendighet og der dette er tilgjengelig. Yttervegger, gulv på grunn, etasjeskillere og himling vil normalt ikke bli kontrollert med rettningsmålere for og finne eventuelle skjevheter, med mindre dette er opplyst i rapporten.
- Det gjøres oppmerksomt på at møbler og inventar ikke blir flyttet på under befaringen.
- Boligen er ikke isolasjonsvurdert da dette krever avansert teknologi.



Formål

Formålet med rapporten er å bidra til en enhetlig analyse og best mulig informasjon om boligen, som igjen vil føre til redusert konfliktnivå ved omsetning. Datagrunnlaget som kom frem ved tilstandsanalysen, kan også brukes til utarbeidelse av vedlikeholdsplaner og ved utleie.

For å unngå ulik tolkning av begreper som oppussing, vedlikehold, modernisering, rehabilitering med videre er det i rapporten konsekvent brukt begrepet tiltak. Tiltak er arbeider som skal til for å lukke et avvik. Rapporten erstatter ikke selgers opplysningsplikt eller kjøpers undersøkelsesplikt ved eierskifte. Tilstandsrapporten gir en beskrivelse og vurdering av byggverk og bygningsdeler som takstmannen har observert, og som har betydning ved eierskifte. Tilbakeholdt eller uriktig informasjon som har betydning for vurderingen, er ikke takstmannens ansvar. Rapporten er likevel ingen garanti for at det ikke kan finnes skjulte feil, skader og mangler.

Rapporten gir normalt ingen vurdering av boligens tilbehør, som hvitevarer, brunevarer og annet inventar. Dette gjelder også om tilbehøret er integrert. Produktnavn nevnes ikke.



Struktur og referansenivå

Rapportens omfang, struktur, metode og begrepsbruk følger i hovedsak Norsk Standard NS 3600:2018 (Teknisk tilstandsanalyse ved omsetning av bolig), NS 3424:2012 (Tilstandsanalyse av byggverk) og veiledningene til disse. Referansenivået som brukes i rapporten er forhåndsdefinerte krav til tilstand som tilsvarer tilstandsgrad 0 (TG0).

Normalt vil referansenivået være byggeskikken og tilstanden ved byggeåret for boligen eller bygningsdelen. Rapporten beskriver avvik, altså en tilstand som er dårligere enn referansenivået. Rapporten framhever normalt ikke positive sider ved boligen ut over det som fremgår av tilstandsgraden på rom og bygningsdeler. Ved TG0 og TG1 gis det normalt ingen begrunnelse for valg av tilstandsgrad, fordi bygningen eller bygningsdelen da bare har normal slitasje. For anbefalte tiltak ved TG2 og TG3 må leser av rapporten vurdere om tiltakene er nødvendige og lønnsomme. Den bygningssakkyndige skal også gi et sjablonmessig anslag på hva det vil koste å utbedre rom eller bygningsdeler som gis tilstandsgrad 3.

NS 3424 (Tilstandsanalyse av byggverk) har undersøkelsesnivåer fra 1 til 3. Tilstandsrapporten er basert på undersøkelsesnivå 1, som er laveste nivå. Dette betyr at tilstandsanalysen utføres ved visuelle observasjoner kombinert med undersøkelser, målinger og bruk av instrumenter og registreringer. Tilstandsanalysen omfatter ikke destruktive inngrep. Det kan utføres inngrep i vegg ved bad og i rom under terreng for undersøkelse av fukt ved mistanke om alvorlige avvik, samt at selger/ hjemmelshaver godkjenner inngrepet.



Tilleggsundersøkelser

Piper og ildsteder:

Grundig undersøkelse av piper og ildsteder anbefales utført i samråd med offentlige godkjenningsmyndigheter som for eksempel det lokale brann og feiervesenet.

Elektrisk anlegg og brannforebyggende tiltak:

Ved omsetning av bolig vil man ofte få endring i bruk av det elektriske anlegget. Takstmannen anbefaler på generelt grunnlag at en registrert elektroinstallatør foretar en kontroll av boliginstallasjon ved eierskifte.

Dette kan for eksempel være en rapport fra periodisk kontroll av boliginstallasjon i henhold til NEK 405-2, som omfatter kontroll av både det elektriske og det branntekniske anlegget.

MØLNBAKKEN 12 - 5029/2/107/19/0/0



Øvrig info

Svill og innvendige konstruksjoner kontrolleres normalt ikke.

Yttervegger kontrolleres normalt ikke med retningsmålere med mindre det er mistanke om skjevheter/setningsskader.

Med mindre det fremgår at et rom eller en bygningsdel skal undersøkes med målinger, at det skal bores hull, at det skal stikkes i treverk eller annet, skal den bygningssakkyndige basere sine undersøkelser på det som er synlig.

Den bygningssakkyndige skal flytte på tepper, møbler og annet inventar når det er nødvendig for å komme til det rommet eller den bygningsdelen som skal undersøkes. Dette gjelder likevel ikke for særlig tunge møbler og inventar, når disse ikke skjuler vesentlige installasjoner eller innretninger, og det heller ikke er andre grunner til å mistenke at flytting vil kunne avdekke vesentlige forhold.

Alle bygningsdeler er under vedvarende aldring og forventet levetid er oppgitt under levetidsbetraktninger. I mange tilfeller kan levetid i praksis være både kortere og lengre. Graden TG2 er i enkelte tilfeller benyttet på forhold og bygningsdeler som ikke har synlig svekkelse, men der normal levetid er marginal eller har usikker restlevetid.

Boligens tilstandsgrader er satt ut ifra tilstanden på befaringsdagen. Det gjøres oppmerksomt på at enkelte elementer kan svikte eller forverres med tiden etter befaringdato.



Om boligen

Adresse: Mølnbakken 12 , 7350, BUVIKA

Matrikkel: 5029/2/107/19/0/0

Boligtype: Firemannsbolig

Byggeår: 2013 Kilde: Propcloud.no

Tomt: 2 416.60 m²

Hjemmelshaver(e): Arild Giseth, Marie Louise Laugen

Rekvirent: Selger koordinerte takstmann gjennom megler

Tilstede på befaring: Takstmann og hjemmelshaver

Byggemetode: Leilighetsbygg oppført i 2 etasjer hvor den aktuelle leiligheten ligger i første etasje. Bygningen er oppført i isolert bindingsverk over støpt plate i betong. Utvendige fasader er kledd med liggende trekledning. Taket har saltaksform og er tekket med betongstein. Vinduer med isolerglass.

Hvordan er boligen tilknyttet vann: Kommunalt

Hvordan er boligen tilknyttet avløp: Kommunalt

Adkomst: Offentlig

Overordnet faglig vurdering:

Boligen fremstår i normalt god stand og uten noen vesentlige avvik utover normal bruksslitasje. Det er ikke registrert noen bygningsmessige strakstiltak utover normalt vedlikehold. Forøvrig vises til beskrivelser og vurderinger for de enkelte bygningsdeler i rapporten.

Hindringer på befaringsdagen

Boligen inneholdt flere møbler, garderobeskap eller annen inventar som takstmann ikke kunne flytte på. Dette begrenset en full undersøkelse av alle overflater.

Vesentlige endringer/oppgraderinger etter byggeår:

Boligselger nevner om følgende oppgraderinger: - Bad er oppgradert med nye baderomsplater og ny innredning på bad.

Øvrig informasjon om oppdraget

Takkonstruksjon, takteking, nedløp/renner, utvendig fasade og drenering er ikke vurdert i denne rapporten da disse bygningsdelene vedlikeholdes av sameiet.

MØLNBAKKEN 12 - 5029/2/107/19/0/0



Areal/oppmåling

Arealmålingene i denne rapporten skal måles etter nåværende standard NS 3940 : 2023, men også måles og beskrives etter tidligere standard, NS 3940 : 2012. Dette er i henhold til forskriften Tryggere Bolighandel som ble gjeldende fra og med 01.01.2022.

Arealer oppgis i hele kvadratmeter i denne rapporten, og gjelder for det tidspunkt rapporten er datert. Større arealer enn nødvendige åpninger for trapp, heissjakter og lignende regnes ikke med i etasjens areal. Rom som måles må være tilgjengelig, slik at det kan måles. Rommene kan stride mot byggeforskriftene, men likevel være måleverdige.

Noen rom kan ha skråhimling mot yttervegger. Dette er avgjørende for hvor mange m² som blir godkjent som måleverdig. Takhøyden i rommet må være minst 1,9 meter og bredden minst 60 cm. For deler av rommet med skråtak skal likevel arealet inntil 60 cm utenfor høyden på 1,9 meter tas med i målingen, dvs omliggende areal der høyden er lavere enn 1,9 meter.

Internt bruksareal (BRA-i): Bruksareal av boenheten innenfor omsluttende vegger. Bruksenheten kan bestå av flere boenheter. Alle selvstendige boenheter kategoriseres som BRA-i. Eksternt bruksareal (BRA-e): Bruksareal av alle rom som ligger utenfor boenheten/boenhetene, men som tilhører denne/disse. Innglasset balkong mv (BRA-b): Bruksareal av innglasset balkong tilknyttet boenheten. I BRA-b inngår også innglasset veranda eller altan. Veggarealet mellom innglasset balkong og annet bruksareal tillegges areal til innglasset balkong. Åpent areal (ikke bruksareal): Areal av terrasser og åpne balkonger tilknyttet boenheten. I åpent areal inngår også åpen veranda eller altan. Arealet måles til innside av rekkverk, brystning, parapet, skillevegg eller lignende avgrensning av arealet, eller som fotavtrykket der det ikke er ytre begrensinger som rekkverk ol.

Etasje 1			
Primærrom 69 m ²	Sekundærrom 4 m ²	BRA (P-ROM + S-ROM) 73 m ²	BTA 80 m ²
Beskrivelse primærrom Entré, stue, kjøkken, bad og to soverom.		Beskrivelse sekundærrom Teknisk rom.	

Merknader om areal: Bodarealer som ikke er etablert i boligen, er ikke medregnet i arealoppmålingen. Arealet er målt på stedet med laser. BTA er beregnet. Rom defineres etter bruken av rommet på befaringsdagen, selv om bruken kan være i strid med tidligere eller gjeldene byggeforskrifter.

Etasje 1			
BRA-i 73 m ²	BRA-e 5 m ²	BRA-b 0 m ²	Åpent areal (TBA) 24 m ²
Beskrivelse av BRA-i Entré, stue, kjøkken, bad, teknisk rom og to soverom.	Beskrivelse av BRA-e Bod ved carport.	Beskrivelse av BRA-b -	Beskrivelse av åpent areal Terrasse.

BOLIGENS TOTALE BRA (BRA-i,BRA-e,BRA-b)
BRA 78 m ²

Merknader om areal: Boligen er målt opp etter ny standard NS3940:2023.

MØLNBARAKEN 12 - 5029/12/107/19/0/0



Oppsummert

Alle bygningsdeler med TG 2, TG 3 eller TG IU er oppsummert her. Dette gir et bedre bilde til leser av rapporten på hva man burde være ekstra obs på eller hvilke større mangler boligen har. Detaljert informasjon om eventuelle mangler vil du finne under de respektive bygningsdelene i rapporten.

1

Bygningsdeler med TG 2

TG 2

Bad - Totalvurdering av membran, tettesjikt og sluk: Det gjøres oppmerksom på at tekking (membran og mansjetter) ikke er kontrollerbare i forhold til riktig utførelse og hvor mange lag som er påført fordi dette bare kan gjøres ved å demontere fliser. Denne type destruktive undersøkelser blir aldri foretatt ved en tilstandskontroll for boligsalg. Det forutsettes/forventes at bruk av tett membran er benyttet som fuktsikring bak og under flis. Ingen symptomer på svikt i tettesjikt ble avdekket. Det er våtromspanelet som fungerer som tettesjikt på veggene. Ingen skader eller avvik avdekket på disse. Toalettet mangler drengåpning. Et minimumskrav ved valg av innebygget sisterner er at det etableres en såkalt drengåpning. Ved en eventuell lekkasje vil vannet derfor raskt bli synlig på baderomsgulvet ved rett oppbygging. TG 2 er satt grunnet manglende dokumentasjon på utført arbeid ved fuktsikringen.

0

Bygningsdeler med TG 3

TG 3

0

Bygningsdeler med TG IU

TG IU

1

Dokumentasjon

Er det fremlagt dokumentasjon på utført reparasjoner, vedlikehold, installasjoner, ombygging eller lignende i boligen de siste 5 årene?

Nei

Kommentar:

Det er av hensyn til standardens strenge krav til dokumentasjon ved oppussing av bolig og bad spesielt. Uten de rette dokumentene er det vanskelig å kunne si noe om oppbyggingen av konstruksjonen.

Er selgers egenerklæring kontrollert?

Nei

Kommentar:

Oversendt og gjennomgått.

Når ble egenerklæringen signert?

11.11.2024

MØLNBAKKEN 12 - 5029/2/1 07/19/070

Er dagens bruk av boligen i samsvar med byggegodkjente tegninger?

Utformingen og planløsningen av boligen samsvarer ikke med byggetegninger vedlagt i kommunepakken for denne leiligheten.

Er det fremlagt ferdigattest / midlertidig brukstillatelse?

Ja

Kommentar:

Det er fremlagt ferdigattest datert 05.06.2013

Er det avvik i forhold til rømningsvei, brannceller, dagslysflate, takhøyde eller andre forhold som kan medføre fare for helse, miljø og sikkerhet?

Nei

Kommentar:

-

Her vurderes vinduer og ytterdører med hensyn til skader, lukkemekanismer, punkteringer og utvendige beslag. Kontrollere vinduenes og dørenes plassering i veggen, og vurdere om detaljene er egnet til å sikre mot vanninntrengning i konstruksjonen. Innvendige dører blir visuelt kontrollert og enkelt funksjonstestet. Det foretas stikkprøving av åpne/lukkemekanismer for tilfeldig valgte vinduer. Det presiseres at det ikke nødvendigvis er alle vinduer og dører på en bolig som er tilgjengelig for kontroll. Vinduer og dører vurderes også ut i fra alder.

Generell beskrivelse av vinduer

Trekarmsvinduer med 2-lags glass.

Generell beskrivelse av dører

Balkongdør med 2-lags glass.

Ytterdør med brann/lyd klasse EI 30, 35dB

Innvendige dører av massivt tre

Er det gjennomført arbeider etter opprinnelige byggeår?

Nei

Ble det registrert punkterte glass?

Nei

Totalvurdering av vinduer / dører

Kommentar:

Det ble ikke registrert noen punkterte vindusglass under befaringsdagen. Det ble foretatt en enkel funksjonstest av tilfeldig valgte vinduer i boligen. Det ble ikke bemerket skader eller behov for tiltak utover normalt vedlikehold på befaringsdagen.

Ved enkel funksjonstest av ytterdør/ verandadør fungerte lukke- og låsemekanisme som normalt. Det ble ikke registrert vesentlige skader utover normal brukslitasje eller tegn til "kniping" i karm. Dører fremstår i god stand.

Anbefalte tiltak / ytterligere undersøkelser anbefales?

Nei

Levetid:

⚠ Normal tid før utskifting av trevindu er 20-60 år.

⚠ Normal tid før vedlikehold av trevindu er 2-6 år.

⚠ Normal tid før kontroll og justering av vinduer, hengslede er 2-8 år.

⚠ Normal tid før utskifting av tredører og aluminiumsdører er 20-40 år.

⚠ Normal tid før kontroll og justering av tredører er 2-8 år.

Her vurderes om det er sprekker og råte. Rekkverk vurderes i forhold til høyder og barnesikring. Fallforhold og eventuell tekking vurderes ikke med mindre tekkingen er fritt eksponert. Rekkverkshøyde og åpninger undersøkes mot gjeldende byggt teknisk forskrift på befaringstidspunktet (Referansenivå TEK 17, 1,0 m).

Type:

Terrasse

Er det synlige tegn til feilkonstruksjon?

Nei

Er det etablert rekkverk?

Ja

Er rekkverkshøyden forskriftsmessig?

Ja

Kommentar:

100 cm

Er balkongen/terrassen/plattinger tekket?

Nei

Totalvurdering av balkong / terrasse**Kommentar:**

Treramme i impregnerte materialer med spaltegulv og langsgående rekkverk. Det er observert på befaringen bruk av impregnerte materialer. Det ble ikke avdekket vesentlige skader eller avvik utover normal slitasje. Kun behov for normalt periodisk intervall for vedlikehold.

Anbefalte tiltak / ytterligere undersøkelser anbefales?

Nei

Levetid:

ⓘ Normalt intervall for overflatebehandling av verandaer/terrasser i tre er 5-9 år.

ⓘ Gjennomsnittlig levealder impregnert materialer er 20-30 år.

Beskrivelse av våtrommets overflater

Flis på gulv, sokkelflis og våtromsplater på vegg. Malt slett himling.

Er det utført arbeider på våtrom etter byggeår?

Ja

Kommentar:

Baderomsplater ble skiftet ut i 2023, flis er opprinnelig fra byggeåret. Ny innredning i 2023.

Har selger dokumentasjon på arbeidet som er utført?

Nei

Overflater

Her vurderes overflater og eventuelle riss, sprekker i fuger, bom i fliser, samt spor etter zoologiske eller biologiske skadegjørere. På våtrom med vinylbelegg e.l på gulv, vurderes skader, riss, slitasje og alder.

Er det skader eller andre avvik på overflater?

Ja

Kommentar:

Noe småhakk i flis observeres, vurderes kun å være av kosmetisk betydning. Noe missfarging i myk fuge observeres.

Er det fall til sluk?

Ja

Kommentar:

Det er utført med laser en kontroll av våtrommets fall mot sluk. Det er målt fra topp overflate ved dørterskel til topp overflate ved sluk. Det er registrert bra med fall, og over 25 mm totalt.

Totalvurdering av overflater

TG 1 

Kommentar:

Ingen vesentlige skader eller avvik utover normal bruksslitasje avdekket på overflatene.

Levetid:

⚠ Antatt normal levetid for fliser m/tettesjikt på mur/ betong 20-40 år.

⚠ Antatt normal forventet levetid for baderomspanel er 10-20 år.

Membran, tettesjikt og sluk

Membran og tettesjikt vurderes ved å åpne slukrist, eventuelt ut i fra andre steder man kan komme til membranen uten å gjøre fysiske inngrep. Alder på membran vurderes i forbindelse med tilstandsgrad. På generelt grunnlag informeres det om at tekking (membran og mansjetter) ikke er kontrollerbare fordi dette bare kan gjøres ved å demontere fliser. Denne type destruktive undersøkelser blir aldri foretatt ved en tilstandskontroll for eierskifterapport. Det forutsettes/forventes at bruk av tett eventuell membran er benyttet som fuktsikring bak og under flis. I tillegg undersøkes om det er tilstrekkelig fall til sluk. Anbefalt fall på badegulv er 1:100 og 1:50 lokalt i dusjsone.

Er sluk tilgjengelig for inspeksjon?

Ja

Kommentar:

Det er etablert et sluk i dusjsonen, samt et utpå gulvet. Begge er av typen plast.

Er det synlig mansjett/ våtrombelegg under klemring i sluk?

Ja

Kommentar:

Det påvises synlig bruk av mansjett klemt nede med klemring, membran ble ikke påvist grunnet søl med flislim.

Totalvurdering av membran, tettesjikt og sluk

TG 2 

Kommentar:

Det gjøres oppmerksom på at tekking (membran og mansjetter) ikke er kontrollerbare i forhold til riktig utførelse og hvor mange lag som er påført fordi dette bare kan gjøres ved å demontere fliser. Denne type destruktive undersøkelser blir aldri foretatt ved en tilstandskontroll for boligsalg. Det forutsettes/forventes at bruk av tett membran er benyttet som fuktsikring bak og under flis. Ingen symptomer på svikt i tettesjikt ble avdekket.

Det er våtromspanelet som fungerer som tettesjikt på veggene. Ingen skader eller avvik avdekket på disse.

Toalettet mangler drengåpning. Et minimumskrav ved valg av innebygget sistene er at det etableres en såkalt drengåpning. Ved en eventuell lekkasje vil vannet derfor raskt bli synlig på baderomsgulvet ved rett oppbygging.

TG 2 er satt grunnet manglende dokumentasjon på utført arbeid ved fuktsikringen.

Levetid:

- ⚠ Antatt normal levetid for plastsluk 30-50 år.
- ⚠ Normal forventet levetid på smøremembran er 10-20 år.
- ⚠ Antatt normal levetid for fliser m/tettesjikt på lettvegger 10-20 år.
- ⚠ Antatt normal forventet levetid for våtromspanel er 10-20 år.

Sanitært utstyr og ventilasjon

Her vurderes rør med vannstand i sluk ved tapping av tilknyttet utstyr. Avrenning vurderes ved åpen vannkran i servant/dusj. For skjulte anlegg uten dokumentasjon på utførelse vurderes kvalitet og alder. Sanitær vurderes ut fra riss, sprekker, svelling, skjolder og merker etter avdrypp.

Tilstand på sanitært utstyr (skader, vanntrykk, avrenning)

Vannrør av plast (rør i rør), plastavløp. Ingen avvik med vanntrykk eller avrenning i servant eller dusjsone.

Innredning fremstår i god stand og uten vesentlige avvik utover normal bruksslitasje.

MØLNBAKKEN 12 - 5029/2/107/19/0/0

Er det etablert avtrekk og lufttilførsel?

Ja

Kommentar:

Det er etablert mekanisk avtrekk via balansert luftagregat, tilluft via luftespalte mellom dørbblad og dørterskel.

Sanitærutstyr:

Dusjvegg av glass og dusjgarnityr på vegg, Vegghengt toalett, Innredning med servant, Opplegg for vaskemaskin (Kran og avløp)

Totalvurdering av sanitært utstyr og ventilasjon

TG 1 

Kommentar:

Vannrør av plast (rør-i-rørsystem). Plastavløp. Visuell kontroll og enkel funksjonstest ga ingen tegn til avvik. Ingen skader observeres på innredningen eller sanitærutstyret. Toalettet er stabilt festet og spylefunksjonen fungerer normalt.

Rør- og avløpsanlegget i boligen fungerte etter enkel test av dette på stedet. Ingen lekkasje var å se på besiktigelsen. Videre kontroll av anlegget krever avansert teknologi. Dette ble ikke rekvirert.

Levetid:

⚠ Forventet levetid på rørinstallasjon er 30-50 år.

⚠ Antatt normal levetid for plastrør 25-50 år.

⚠ Antatt levetid for utskifting av klosett og servanter er mellom 20 og 50 år.

Er det utført fuktmåling / hulltaking og/eller er innvendige konstruksjon inspisert?

Nei

Kommentar:

Det er ikke utført hulltaking mot våtrommets fuktsikring. Dette på grunnlag av ingen tilgjengelige flater mot innvendig dusjsone. Dusjsone grenser mot kjøkkeninnredning og yttervegg.

Fuktsøk

Her vurderes fukt. Fuktmåling utføres ved å kontrollere fra tilstøtende rom og underliggende himling hvis dette er mulig. Fuktsøk utføres normalt ikke inne på våtrom med flisbelagte overflater, men i tilstøtende konstruksjon. Visuell kontroll av overflatene utføres for å se etter tegn til svikt/fuktskader.

Totalvurdering av fuktsøk

TG 0 

Kommentar:

Ved bruk av fuktsøker i kombinasjon av visuell kontroll inne på badet ble det ikke avdekket forhøyede verdier eller symptomer på svikt i tettesjiktet.

Anbefalte tiltak / ytterligere undersøkelser anbefales?

Nei

MØLNBAKKEN 12 - 5029/2/107/19/0/0

Her vurderes om det er riss/sprekker. Det undersøkes også om det er fuktskjolder, støvkondens og heksesot, samt svertesopp og generell slitasje.

Totalvurdering**Kommentar:**

Det gjøres oppmerksom på at rommet benyttes som et lagringsrom slik at alle overflater ikke kunne inspiseres grunnet lagrede gjenstander. Teknisk rom har belegg på gulv med oppbrett på vegg, slett malte vegger og slett malt himling. Ingen vesentlige skader utover normal brukslitasje observeres på overflatene. Det er etablert plastsluk i gulvet, belegg er klemt nede med klemring. Ved enkel nivvelering med krysslaser registreres det fall i mot sluk. Terskel er hevet å det vurderes at eventuelle lekkasjevann når sluk før tilstøtende rom. Det forutsettes at det er etablert oppbrett på belegg bak gulvlist.

Rommet innehar røropplegg for vaskemaskin, fordelerskap, varmtvannsbereder, ventilasjonsaggregat og sikringskap. Ingen lekkasjer ble avdekket på røranlegget. Rørfordelerskap for tappevannet på vegg med drenerør og "siklemikk" ført ned fra skapet og ut i rommet.

Teknisk rom fremstår i god stand lekkasjesikring synes å være ivaretatt.

Her vurderes om det er støvkondens, heksesot og svertesopp. Det vurderes også om det er knirk, fuktskjolder og fuktskader, spesielt under og rundt oppvaskmaskin, varmtvannsbereder og kjøleskap. Forøvrig vurderes, vanntrykk, avløp og røropplegg. Kjøkkeninnredningen vurderes med hensyn til riss, sprekker og alder.

Er det symptom på fuktskader i området rundt vask, kjøleskap eller oppvaskmaskin?

Nei

Fungerer avtrekk over stekesone?

Ja

Kommentar:

Mekanisk avtrekk over stekesone.

Generell beskrivelse av innredning

Folierte skrog med slette fronter og laminert benkeplate. Plater på vegg over benkeplate.

Integrerte hvitevarer:

Kombiskap, Oppvaskmaskin, Platetopp, Stekeovn, Ventilator

Er det etablert komfyrvakt / automatisk vannstopper?

Ja

Kommentar:

Det er etablert både komfyrvakt over stekesonen og lekkasjevakt under skrog med vanninstallasjoner.

Totalvurdering av kjøkken

Kommentar:

Ved stikkprøvekontroll med fuktindikator på erfaringsmessig utsatte steder ble det ikke registrert negative fuktindikasjoner. Kjøkkenet vurderes å være i bruksmessig god stand med normal bruksslitasje.

Levetid:

 Normal levetid på kjøkkeninnredning 20-60 år.

Her vurderes ventilasjon ut ifra om det er avtrekk over tak eller via balansert luftbehandlingsaggregat, samt overstrømningsmulighet (tilluft) fra tilstøtende rom. Hvor er ventilasjonsaggregat eventuelt installert. Generell ventilering av oppholdsrom, våtrom og kjøkken. Ved synlige og tilgjengelige rør, sjekk materiale og sammenkoplingspunkter. Sjekk kondensisolasjon og termisk isolasjon. Lokalisering og sjekking av stoppekran. Stakeluker og lufting skal lokaliseres og undersøkes. Avløpskapasiteten skal undersøkes. Lukt fra avløpssystemet skal vurderes. Ved rør i rør, sjekk samleskap for tilgjengelighet, avløp til rom med sluk og foringsrør. Om materiale og type er kjent; vurder sammen med alder. For skjulte anlegg uten dokumentasjon vurderes kvalitet og alder. Det kontrolleres også hvordan boligen er oppvarmet.

Er det utført arbeider på vann eller avløpsledninger etter byggeår?

Nei

Er vanntrykk tilfredsstillende ved prøving av to tappesteder samtidig?

Ja

Hvordan type oppvarming har boligen?

Elektrisk via panelovner/ varmekabler

Ventilasjon:

Balansert ventilasjon

Plassering av luftaggregat:

Plassert på teknisk rom

Er varmtvannsberederen kontrollert?

Ja

Kommentar:

Varmtvannsberederen er kontrollert uten noen avvik. Lekkasjevann føres i lukket rom med sluk. Berederen er datert 2013 og rommer 200 liter.

Totalvurdering av VVS

Kommentar:

Vannrør av plast (rør-i-rørsystem). Plastavløp. Visuell kontroll og enkel funksjonstest ga ingen tegn til svikt. Normalt vanntrykk og god avrenning på avløpet. Rørfordelerskap med stengekran plassert på teknisk rom.

Boligen har balansert ventilasjonsanlegg med varmegjenvinner, aggregat er plassert på teknisk rom. Hvor ofte du bør skifte filter avhenger av forurensningsnivået i luften på stedet. Generelt sett så anbefales det å bytte filter en gang i året, fortrinnsvis i løpet av høsten, etter pollensesongen. I områder med mye partikler og forurensninger skal filter byttes vår og høst.

Rør- og avløpsanlegget fungerte ved en enkel test av dette på stedet. Videre kontroll av anlegget krever avansert teknologi. Dette ble ikke rekvirert.

Anbefalte tiltak / ytterligere undersøkelser anbefales?

Nei

Levetid:

⚠ Normal levetid på avtrekksvifte/ventilasjonsanlegg ca. 15 år.

⚠ Forventet levetid på varmtvannsbereder er 25 år.

⚠ Forventet levetid på rørinstallasjon er 30-50 år.

Hvis det er mer enn fem år siden boligen sist hadde tilsyn, skal den bygningssakkyndige foreta en forenklet vurdering av det elektriske anlegget. Det kontrolleres etter tegn på termiske skader på kabler, brytere, downlights, stikkontakter og elektrisk utstyr. Sjekke at kabler er tilstrekkelig festet, samt kontrollere kabelinnføringer og hull i inntak og om sikringskap er tett så langt dette er mulig uten å fjerne kapslinger.

Type sikringer:

Automatsikring

Hvor er sikringskapet lokalisert?

Sikringskapet er etablert i bod/ teknisk rom.

Er det gjort arbeid på boligen etter originalt byggeår?

Nei

Foreligger det samsvarserklæring?

Ja

Kommentar:

Det foreligger sertifikasjonspapirer på sikringskap og samsvarserklæring på målerbytte.

Er det kursfortegnelse i skapet?

Ja

Ble det funnet synlige avvik?

Nei

Spørsmål til selger: Løses sikringene ofte ut?

Selger informerer at sikringene ikke løses ut.

Spørsmål til selger: Har det vært brann, branntilløp eller varmgang i anlegget?

Selger informerer om at det ikke er kjennskap til dette.

Hvordan er bereder tilkoblet strøm?

Berederen er datert før 2014 og koblet til med stikkontakt.

Anbefalte tiltak / ytterligere undersøkelser anbefales?

Ja

Kommentar:

Da boligen ikke har vært kontrollert av eltilsynet siste 5 år anbefales dette på generelt grunnlag.

Øvrig info:

Det er utført en forenklet vurdering etter forskrift uten at det er satt tilstandsgrad. Dette på grunn av manglende kompetansekrav for vurdering og tilstandsetting. Det gjøres oppmerksomt på at anlegget kan ha skjulte feil og mangler som undertegnede ikke kunne sett eller vurdere.

Det anbefales at el-anlegget på generelt grunnlag undersøkes av godkjent elektriker/ el-takstmann. En hver eier eller bruker har til en hver tid ansvarlig for det elektriske anlegget

ENERGIATTEST

Adresse	Mølnbakken 12
Postnummer	7350
Sted	BUVIKA
Kommunenavn	Skaun
Gårdsnummer	2
Bruksnummer	107
Seksjonsnummer	19
Andelsnummer	—
Festenummer	—
Bygningsnummer	300305565
Bruksenhetsnummer	H0101
Merkenummer	Energiattest-2024-49789
Dato	12.11.2024

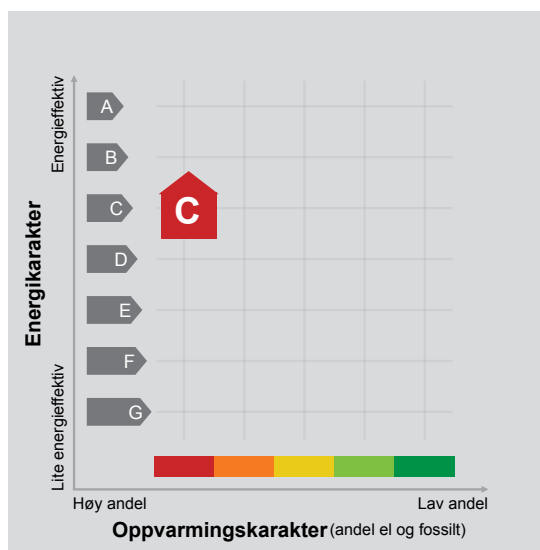

Energimerket angir boligens energistandard. Energimerket består av en energikarakter og en oppvarmingskarakter, se i figuren. Energimerket symboliseres med et hus, hvor fargen viser oppvarmingskarakter, og bokstaven viser energikarakter.

Energikarakteren angir hvor energieffektiv boligen er, inkludert oppvarmingsanlegget. Energikarakteren er beregnet ut fra den typiske energibruken for boligtypen. Beregningene er gjort ut fra normal bruk ved et gjennomsnittlig klima. Det er boligens energimessige standard og ikke bruken som bestemmer energikarakteren. A betyr at boligen er energieffektiv, mens G betyr at

boligen er lite energieffektiv. En bolig bygget etter byggeforskriftene vedtatt i 2010 vil normalt få C.

Oppvarmingskarakteren forteller hvor stor andel av oppvarmingsbehovet (romoppvarming og varmtvann) som dekkes av elektrisitet, olje eller gass. Grønn farge betyr lav andel el, olje og gass, mens rød farge betyr høy andel el, olje og gass. Oppvarmingskarakteren skal stimulere til økt bruk av varmepumper, solenergi, biobrensel og fjernvarme.

Om bakgrunnen for beregningene, se www.enova.no/energimerking.

Målt energibruk

Brukeren har valgt å ikke oppgi målt energibruk.

VEDTEKTER FOR SAMEIET MØLLETOPPEN I

Vedtatt på stiftelsesmøte 27.11.2012
Revidert på ordinært årsmøte 25.04.2018

1. NAVN OG FORMÅL

Sameiets navn er Mølletoppen 1. Sameiet består av 20 boligseksjoner og i henhold til oppdelingsbegjæring. Det er fastsatt en sameiebrøk for hver eierseksjon, som uttrykker sameieandelens størrelse. Sameiet skal ivareta seksjonseierens fellesinteresser og administrasjonen av eiendommen gnr.2 bnr. 107 i Skaun kommune, med fellesanlegg av enhver art.

2. RÅDERETT

Hver seksjonseier har eksklusiv bruksrett til den eierseksjon vedkommende seksjonseier har grunnbokshjemmel til. Seksjonseierne kan fritt pantsette, selge og leie ut sine eierseksjoner. Ingen kan erverve mer enn to eierseksjoner i sameiet, med de unntak som følger av lov om eierseksjoner § 23. Seksjonseierne har ikke forkjøpsrett.

Bruksenhetene og fellesarealene kan bare benyttes i samsvar med formålet, og må ikke brukes slik at det er til unødig eller urimelig ulempe for brukerne av de øvrige seksjoner.

Både utvendige og innvendige bygningsmessige forandringer eller installasjoner skal skje etter en samlet plan for den enkelte bygning, og etter forutgående godkjenning av styret. Tilbygg/påbygg og andre arbeider som skal meldes til bygningsmyndighetene skal godkjennes av styret før byggemelding kan sendes. Hvis det søkes om endringer av ikke uvesentlig betydning for de øvrige seksjonseiere, skal styret forelegge spørsmålet for årsmøtet til avgjørelse. Innvendige forandringer er tillatt i den utstrekning de ikke kommer i strid med bygningsforskriftene eller andre offentlige bestemmelser gjeldende for eiendommen.

Seksjonseieren plikter å overholde bestemmelsene som følger av lov om eierseksjoner, disse vedtekter samt generelle ordensregler fastsatt av årsmøtet.

Før samtlige boenheter er solgt har utbygger en ensidig rett til å endre det totale antallet boenheter, samt de ikke avhendede boenheterens størrelse og nærmere utforming. Dersom slike endringer medfører behov for resekjonering er sameiet forpliktet til å akseptere dette. Den enkelte seksjonseier plikter å medvirke til at slik resekjonering kan skje med signatur på begjæring om resekjonering.

2.1 PARKERING

Hver seksjonseier i sameiet har eksklusiv bruksrett til en car-port med tilhørende sportsbod på velforeningens område. Sameiet har vedlikeholdsansvar for parkeringsanlegget.

En seksjonseier kan med samtykke fra styret opprette el-ladepunkt på p-plassen vedkommende disponerer, eller på annen plass anvist fra styret. Det er styret som tar stilling til hvilke type el-ladepunkt som skal benyttes i sameiet. Styret kan bare nekte å samtykke dersom det foreligger en saklig grunn.

3. REGISTRERING AV EIERSKIFTE OG UMLEIE

Erverv og utleie av eierseksjoner skal umiddelbart meldes skriftlig til styret eller sameiets forretningsfører med opplysning om hvem som er ny eier/leietaker. For arbeid med eierskifte kan sameiets forretningsfører kreve eierskiftegebyr fra selger og kjøper.

4. ORDENSREGLER

Årsmøtet kan vedta ordensregler med vanlig flertall av de avgitte stemmer. Seksjonseierne plikter å følge de ordensreglene som til enhver tid er fastsatt. Brudd på ordensreglene anses som brudd på seksjonseierens felles forpliktelser overfor sameiet.

5. FELLESKOSTNADER

Felleskostnader er alle utgifter ved eiendommens drift og vedlikehold som ikke er knyttet til den enkelte bruksenhet. Felleskostnadene skal fordeles mellom seksjonseierne etter størrelsen på sameiebrøkene, med mindre annet gyldig vedtas med tilstrekkelig flertall.

Den enkelte seksjonseier skal innen den 1. hver måned forskuddsvis innbetale et akontobeløp til dekning av sin andel av felleskostnadene. Beløpets størrelse fastsettes av styret slik at de samlede akontobeløp med rimelig margin dekker de felleskostnader som antas å ville påløpe i løpet av ett år. Eventuelt overskudd skal ikke tilbakebetales, men skal hensyntas ved fastsettelse av akontobeløpet for neste periode. Styret kan vedta endring i størrelsen på akontobeløpet med en måneds skriftlig varsel.

For felleskostnader som ikke blir betalt ved forfall, svarer seksjonseieren den til enhver tid gjeldende forsinkelsesrente. Seksjonseier må videre dekke alle omkostninger knyttet til inndrivning av forfalte felleskostnader.

Det er lovbestemt panterett i eierseksjonen til sikkerhet for de andre seksjonseierens krav på dekning av felleskostnader. Pantekravet er dog begrenset til folketrygdens grunnebeløp på det tidspunkt da tvangsdekningen besluttes gjennomført. Unnlattelse av å betale felleskostnader anses som vesentlig mislighold og kan gi sameiet rett til å kreve seksjonen solgt, jfr. lov om eierseksjoner § 38.

6. VEDLIKEHOLD AV BRUKSENHETER

Seksjonseieren skal vedlikeholde bruksenheten slik at skader på fellesarealene og andre bruksenheter forebygges, og slik at de øvrige seksjonseierne slipper ulemper. Vedlikeholdsplikten omfatter også eventuelle tilleggsdeler til bruksenheten.

Seksjonseierens vedlikeholdsplikt omfatter slikt som:

- Inventar
- Utstyr, som vannklosett, varmtvannsbereder, badekar og vasker
- Apparater, for eksempel brannslukningsapparat
- Skap, benker, innvendige dører med karmen
- Listverk, skillevegger, tapet
- Gulvbelegg, varmekabler, membran og sluk
- Vegg-, gulv- og himlingsplater

- Rør, ledninger, sikringsskap fra og med første hovedsikring eller inntakssikring
- Vinduer og ytterdører
- Innvendige flater på balkong.

Seksjonseieren skal vedlikeholde våtrom slik at lekkasjer unngås.

Seksjonseieren skal rense sluk og holde avløpsrør åpne frem til fellesledningen. Dette gjelder også sluk på balkong eller lignende som ligger til bruksenheten.

Vedlikeholdsplikten omfatter også nødvendig reparasjon og utskifting av det som er nevnt i annet, tredje og fjerde ledd, men ikke utskifting av sluk, vinduer og ytterdører.

Vedlikeholdsplikten omfatter også utbedring av tilfeldige skader, for eksempel skader som er forårsaket av uvær, innbrudd eller hærverk.

Etter et eierskifte har den nye seksjonseieren plikt til å utføre vedlikehold, inkludert reparasjoner og utskifting, etter denne paragrafen. Denne plikten gjelder selv om vedlikeholdet skulle ha vært utført av den tidligere seksjonseieren.

7. VEDLIKEHOLD AV FELLESAREAL

Fellesarealer skal holdes forsvarlig ved like av sameiet. Styret er ansvarlig for at nødvendig vedlikehold blir gjennomført. Årsmøtet kan med to tredjedels flertall vedta avsetning til vedlikeholdsfond.

Sameiet skal holde utvendige og innvendige fellesarealer, inkludert bygningen og felles installasjoner, forsvarlig ved like. Vedlikeholdsplikten omfatter også nødvendig reparasjon og utskifting av sluk, vinduer og ytterdører. Vedlikeholdsplikten omfatter reparasjon eller utskifting av tak, bjelkelag, bærende veggkonstruksjoner og rør eller ledninger som er bygget inn i bærende konstruksjoner. Vedlikeholdsplikten omfatter alt som ikke faller inn under den enkelte seksjonseierens vedlikeholdsplikt etter Seksjonsloven §32.

Vedlikeholdsplikten omfatter også reparasjon og utskifting når det er nødvendig, og utbedring av tilfeldige skader. Vedlikeholdet skal utføres slik at skader på fellesarealene og de enkelte bruksenhetene forebygges, og slik at seksjonseierne slipper ulemper. Sameiets vedlikeholdsplikt gjelder også felles installasjoner som går gjennom bruksenhetene. Seksjonseier skal etter forutgående varsel gi sameiet tilgang til bruksenheten for vedlikehold og kontroll av slike felles installasjoner.

8. ERSTATNINGSANSVAR

Både seksjonseier og sameiet kan holdes erstatningsansvarlig for manglende vedlikehold i hht eierseksjonslovens § 34 og 35.

9. STYRET

Sameiet skal ha et styre som skal bestå av tre-fem medlemmer. Det kan velges varamedlemmer. Styret velges av årsmøtet med alminnelig flertall. Styrets leder velges særskilt. Ved valg anses den eller de kandidater som oppnår flest stemmer som valgt, selv om den enkelte ikke oppnår flertall av de avgitte stemmer. Styremedlemmene kan gjenvelges. Kun fysiske personer kan være styremedlemmer.

10. BRANNSIKKERHET

Seksjonseier er ansvarlig for at det forefinnes funksjonsdyktig røykvarsler og brannslukkingsutstyr i bruksenheten. Seksjonseier er ansvarlig for at dette er i forskriftmessig stand. Styret har anledning til å foreta periodisk kontroll av at funksjonsdyktig røykvarsler og brannslukkingsutstyr forefinnes i bruksenheten.

Det må tas hensyn til brannsikkerhet og til andre beboere ved røyking på fellesareal. Grilling kan bare skje med elektrisk grill eller gassgrill. Beholdere med gass skal oppbevares stående, over bakkenivå og på et godt ventilert sted og ellers oppbevares iht. gjeldende forskrift.

11. STYRETS KOMPETANSE

Styret skal sørge for vedlikehold og drift av eiendommen og ellers sørge for forvaltningen av sameiets anliggender i samsvar med lov, vedtekter og vedtak i årsmøtet. Avgjørelser som kan tas av et vanlig flertall i årsmøte, kan også tas av styret om ikke annet følger av lov eller vedtekter eller årsmøtets vedtak i det enkelte tilfelle.

Styret representerer seksjonseierne og forplikter dem med sin underskrift i saker som gjelder seksjonseierne felles rettigheter og plikter. To styremedlemmer i fellesskap forplikter seksjonseierne og tegner sameiets navn. I saker som gjelder vanlig forvaltning og vedlikehold, kan forretningsføreren representere seksjonseierne på samme måte som styret.

12. STYREMØTER

Styreleder skal sørge for at det avholdes styremøter så ofte som nødvendig. Et styremedlem eller forretningsfører kan kreve at styret sammenkalles. Styret kan treffe vedtak når mer enn halvparten av alle faste styremedlemmene er til stede. Vedtak treffes med alminnelig flertall. Ved stemmelikhet gjør møtelederens stemme utslaget. De som stemmer for et vedtak, må likevel utgjøre mer enn en tredjedel av alle styremedlemmene. Styret skal føre protokoll over alle styremøter. Protokollen skal underskrives av de fremmøtte styremedlemmene og oppbevares av styreleder eller sekretær.

13. ÅRSMØTET

Den øverste myndighet i sameiet utøves av årsmøtet. Ordinært årsmøte skal holdes hvert år innen utgangen av april måned. Forslag til saker som ønskes behandlet på det ordinære årsmøtet må skriftlig leveres styret innen 1. mars.

Ekstraordinært årsmøte skal holdes når styret finner det nødvendig, eller når minst to seksjonseiere som til sammen har minst en tiendedel av stemmene krever det, og samtidig oppgir hvilke saker de ønsker behandlet.

14. INNKALLING TIL ÅRSMØTET

Innkalling til årsmøtet skal skje skriftlig til seksjonseierne med varsel på minst åtte dager, høyst tjue dager. Ekstraordinært årsmøte kan, om det er nødvendig, innkalles med kortere frist, som likevel skal være minst tre dager.

Dersom et forslag som etter lov om eierseksjoner eller vedtektene må vedtas med minst to tredjedels flertall skal behandles, må hovedinnholdet være angitt i innkallingen.

Senest en uke før ordinært årsmøte skal styrets regnskap og eventuell revisjonsberetning sendes ut til alle seksjonseiere med kjent adresse. Dokumentene skal også være tilgjengelige i årsmøtet.

Bli årsmøte som skal holdes etter loven, vedtekter eller vedtak i årsmøte ikke innkalt, kan en seksjonseier, et styremedlem eller forretningsfører kreve at skifteretten snarest, og for seksjonseierens felles kostnad, innkaller til årsmøte.

15. SAKER SOM SKAL BEHANDLES PÅ ORDINÆRT ÅRSMØTE

På det ordinære årsmøtet skal disse saker behandles:

- a) Styrets regnskapsoversikt for foregående kalenderår til eventuell godkjenning
- b) Valg av styremedlemmer
- c) Andre saker som er nevnt i innkallingen

16. MØTELEDELSE OG FLERTALLSKRAV

Årsmøtet skal ledes av styrelederen med mindre årsmøtet velger en annen møteleder, som ikke behøver være seksjonseier. Det skal under møtelederens ansvar føres protokoll over de saker som behandles og alle vedtak som treffes av årsmøtet. Protokollen skal underskrives av møtelederen og minst en av de tilstedeværende seksjonseierne valgt av årsmøtet. Protokollen skal holdes tilgjengelig for seksjonseierne.

Hver seksjon har én stemme. Seksjonseiere har rett til å møte med fullmektig med gyldig fullmakt.

Med de unntak som følger av loven eller vedtektene avgjøres alle saker med alminnelig flertall av de avgitte stemmer. Blanke stemmer anses som ikke avgitt. Ved stemmelikhet avgjøres saken ved loddtrekning.

Det kreves minst to tredjedeler av de avgitte stemmene i årsmøtet for vedtak om:

- a) endring av vedtektene
- b) ombygging, påbygging eller andre endringer av bebyggelsen eller tomten som etter forholdene i sameiet går utover vanlig forvaltning eller vedlikehold,
- c) omgjøring av fellesarealer til nye bruksenheter eller utvidelse av eksisterende bruksenheter,
- d) salg, kjøp, bortleie eller leie av deler av tomten eller innvendig fellesarealer, herunder seksjon i sameiet som tilhører eller skal tilhøre seksjonseierne i fellesskap,
- e) andre rettslige disposisjoner over fast eiendom som går utover vanlig forvaltning,
- f) samtykke til endring av formål for bruksenheter, og til reseksjonering som medfører øking av det samlede stemmetall,

g) tiltak som har sammenheng med seksjonseierens bo- eller bruksinteresser og som går ut over vanlig forvaltning og vedlikehold, når tiltaket fører med seg økonomisk ansvar eller utlegg for seksjonseierne på mer enn 5 % av de årlige fellesutgiftene. Samtykke fra den enkelte kreves dersom beløpet utgjør mer enn ½ G (grunnbeløpet) på beslutningstidspunktet.

Vedtak om salg eller bortfeste av hele eller vesentlige deler av eiendommen, samt vedtak som innebærer vesentlige endringer av sameiets karakter, krever samtykke fra samtlige seksjonseiere.

Årsmøtet kan ikke treffe beslutning som er egnet til å gå visse seksjonseiere eller andre en urimelig fordel på andre seksjonseiers bekostning.

17. HABILITETSREGLER FOR ÅRSMØTE OG STYRE

Ingen kan som seksjonseier eller fullmektig eller ved fullmektig delta i noen avstemning på årsmøtet om rettshandel overfor seg selv eller om eget ansvar, eller om pålegg om salg eller fravikelse av egen seksjon. Heller ikke kan noen delta i avstemning om slike saker overfor tredjemann dersom man har en fremtredende personlig eller økonomisk særinteresse i saken. Styremedlem eller forretningsfører må ikke delta i behandlingen eller avgjørelser av noe spørsmål som vedkommende selv eller nærstående har en fremtredende personlig eller økonomisk særinteresse i.

18. ELEKTRONISK KOMMUNIKASJON

All informasjon til seksjonseier vil bli sendt ut elektronisk, hovedsakelig per e-post. Den enkelte plikter til enhver tid å sørge for at oppdatert kontaktinformasjon er registrert hos styret og forretningsfører.

Den enkelte seksjonseier kan søke styret om å bli unntatt bestemmelsen i første ledd, og dermed motta all kommunikasjon per ordinær post. Godkjenning kan ikke nektes uten saklig grunn.

19. FORRETNINGSFØRER

Årsmøtet kan med alminnelig flertall vedta at sameiet skal ha en forretningsfører. Valg av forretningsfører tilhører styrets oppgaver.

20. REVISJON OG REGNSKAP

Styret skal sørge for ordentlig og tilstrekkelig regnskapsførsel. Regnskap for foregående kalenderår skal legges frem på ordinært årsmøte. Sameiets revisor velges av årsmøtet og tjenestegjør inntil ny revisor velges.

21. FORSIKRING

Eiendommen skal til enhver tid holdes betryggende forsikret i godkjent selskap. Styret er ansvarlig for at fullverdiforsikring tegnes og at forsikringspremie betales. Ved skade på bruksenhet som dekkes av sameiets forsikring, skal seksjonseier betale egenandelen. Om en seksjonseier påfører skade på fellesarealer og/eller andre bruksenheter kan styret pålegge denne seksjonseieren å betale forsikringens egenandel helt eller delvis. Ved utvendig skade, eller ved skade på bruksenhet som skyldes ytre forhold, eller ved skade for øvrig på sameiets eiendom, skal sameiet dekke egenandelen. Påkostninger på den enkelte bruksenhet som ikke omfattes av sameiets fellesforsikring, må den enkelte seksjonseier selv forsikre på betryggende måte. Innboforsikring må tegnes av den enkelte seksjonseier.

22. TAUSHETSPLIKT

Alle tillitsvalgte og ansatte i sameiet plikter å hindre at andre får tilgang til det vedkommende i forbindelse med tjenesten eller arbeidet har fått vite om noens personlige forhold. Taushetsplikten gjelder også etter at vedkommende har avsluttet tjenesten eller arbeidet. Den tillitsvalgte eller ansatte kan ikke utnytte opplysninger som nevnt ovenfor i egen virksomhet eller i tjeneste for andre.

23. MISLIGHOLD

Hvis en seksjonseier til tross for advarsel vesentlig misligholder sine plikter, kan styret pålegge vedkommende å selge seksjonen, jfr. eierseksjonsloven § 38. Advarsel skal gis skriftlig og opplyse om at vesentlig mislighold gir styret rett til å kreve seksjonen solgt. Salgspålegg skal gis skriftlig og opplyse om at seksjonen kan kreves solgt ved tvangssalg hvis pålegget ikke er etterkommet innen en frist som ikke skal settes kortere enn seks måneder fra dette er mottatt.

Medfører seksjonseierens oppførsel fare for ødeleggelse eller vesentlig forringelse av eiendommen eller er seksjonseiernes oppførsel til alvorlig plage eller sjenanse for eiendommens øvrige brukere, kan styret kreve fravikelse (utkastelse) av seksjonen etter reglene i tvangsfullbyrdslovens kapittel 13, jfr. lov om eierseksjoner § 39.

24. FORHOLDET TIL LOV OM EIERSEKSJONER

Lov om eierseksjoner av 16.06.2017 kommer til anvendelse i den utstrekning ikke annet følger av disse vedtekter.

HUSORDENSREGLER FOR

SAMEIET MØLLETOPPEN I

Vedtatt av sameiermøtet ved oppstart 27.11.12

Alle seksjonseiere har ansvar for at husordensreglene blir overholdt av egen husstand og de som gis adgang til leiligheten. Formålet med husordensreglene er å sikre orden, ro og et godt bomiljø.

BRUK AV FELLESOMRÅDER

Enhver seksjonseier plikter å utvise tilbørlig hensyn til sameiet som fellesskap og de øvrige seksjonseiere ved all bruk av fellesområder. Alle må medvirke til å holde sameiets fellesområder rent og ryddig.

Kjøretøyer, sykler, barnevogner og andre gjenstander skal ikke plasseres på fellesareal til hinder for alminnelig ferdsel eller vanlig bruk. Felles dører og porter skal holdes låst til enhver tid.

Grilling kan bare skje uten vesentlig plage for beboerne. Det tillates kun bruk av gass- eller elektrisk grill. Sørg for å ha riktig slukkemiddel innen rekkevidde.

Søppel skal legges i anviste beholdere. Restavfall, papp og papir, plastemballasje og spesialavfall sorteres etter renholdsverkets sorteringsliste for avfall. Annet og større avfall må fraktes bort av den enkelte beboer. Det er forbudt å sette fra seg søppel eller avfall på fellesarealer.

Ganger og trapper skal vaskes én gang pr. uke. Vasking skal skje på rundgang av seksjonseierne/beboerne.

Parkering må foregå slik at det ikke er til sjenanse eller hindrer noen former for trafikk til og fra sameiet og de enkelte bruksenhetene. Ulovlig hensatt kjøretøy vil bli fjernet fra sameiets fellesområder for eiers risiko og regning.

Utvendige bygningsmessige endringer av enhver art kan bare skje etter forutgående skriftlig samtykke fra styret. Det forutsettes i tillegg at den enkelte seksjonseier selv sørger for å innhente nødvendige offentligrettslige tillatelser. Montering av markiser, lykter, skilt, platter, parabolantenner, varmepumper og lignende kan bare skje etter forutgående skriftlig samtykke fra styret.

BRUK AV BOLIG

Boligen må ikke brukes slik at det oppstår ulemper eller ubehag for andre beboere.

Det skal være alminnelig nattero i tidsrommet kl. 23.00 - 06.00. I dette tidsrommet må det utvises særlig aktsomhet ved bruk av musikkanlegg og musikkinstrumenter.

Spesielt sjenerende støy som banking, boring og snekring bør unngås etter kl. 20.00.

Ved festlige sammenkomster og gjennomføring av særlig støyende arbeid skal naboer varsles i god tid på forhånd.

Ved lengre fravær plikter seksjonseier å sørge for nødvendig tilsyn med egen seksjon. Det er seksjonseiers ansvar å sørge for tiltak slik at vann og ledninger i boligen ikke fryser.

DYREHOLD

Det er ingen særskilte restriksjoner på dyrehold, men det forutsettes at dyrets eier har ansvar for at dyreholdet ikke er til unødig sjenanse eller bryderi for de øvrige sameiere eller andre som ferdes på sameiets område.

Dyr skal alltid føres i bånd eller holdes i bur på sameiets område av ansvarlig person, og holdes unna sandkasser og lekeplasser. Lufting av husdyr bør i utgangspunktet skje utenfor sameiets område. Skulle det likevel skje at de gjør sitt fornødne på sameiets område, må det øyeblikkelig fjernes.

Styret kan nekte dyrehold, og i særlige tilfeller beslutte at dyret må fjernes, dersom styret etter en samlet interesseavveining finner det nødvendig av hensyn til andre beboere (for eksempel av helsemessige hensyn overfor allergikere eller lignende) eller når reglene for dyrehold ikke er fulgt.

ESTEISKE RETNINGSLINJER

Sameiermøtet kan gi styret fullmakt til å utarbeide retningslinjer for f.eks påbygg, markiser, parabolantenner, fargevalg på vegger og verandaer med mer. Det henstilles til ikke å sette opp parabol eller markiser før søknad om oppsetting er sendt til styret. For påbygg og endring av bygg må det i tillegg til styrets samtykke, innhentes godkjenning for hos bygningsmyndighetene.

OVERTREDELSER

Klager på andre seksjonseiere for brudd på husordensreglene skal forsøkes tatt opp direkte med vedkommende seksjonseier, og søkes løst i minnelighet, før styret kontaktes.

Klager som ønskes behandlet av styret må leveres skriftlig til styrets leder. Anonyme henvendelser behandles ikke.

Styret kan påtale forholdet skriftlig overfor seksjonseier. Varselet skal inneholde opplysninger om at fortsatte eller gjentatte overtredelser vil bli ansett som vesentlig mislighold av seksjonseiers plikter. Vesentlig mislighold er grunnlag for salgspålegg etter lov om eierseksjoner § 26.

Seksjonseier er erstatningspliktig for enhver skade som måtte oppstå som følge av overtredelse av husordensreglene eller mangel på aktsomhet.

Budsjett 2025 Sameiet Mølletoppen 1

	Regnskap 31.12. i fjor	Regnskap 30.06. i år	Budsjett 2024	Budsjett 2025	Budsjett Endring	Endring i felleskostnader
INNTEKTER						
Felleskostnader lik fordeling	309 360	154 680	309 360	375 865	66 505	21 %
Kabel-TV/Bredbånd	138 000	69 000	138 000	180 000	42 000	30 %
Velforeningskontingent	89 520	44 760	89 520	94 080	4 560	5 %
Parkering/Garasje	70 600	28 600	55 200	55 200	0	0 %
Andre inntekter	14 807	36 838	0	0	0	
SUM INNTEKTER	622 287	333 878	592 080	705 145	113 065	19 %
KOSTNADER						
Lønnskostnader	22 868	11 410	22 820	22 820	0	
Drifts- og serviceavtaler	26 250	0	0	0	0	
Forvaltningskostnader	48 535	26 100	48 100	54 700	6 600	
Velforeningskontingent	35 808	98 150	89 520	94 080	4 560	
Forsikring	61 338	30 032	55 200	72 000	16 800	
Eiendomsavgifter	85 000	43 563	72 700	91 500	18 800	
Strøm	78 547	42 344	23 120	45 405	22 285	
Kabel-TV/Bredbånd	171 530	90 026	138 000	180 000	42 000	
Vedlikehold	176 025	10 369	31 500	31 500	0	
Vedlikeholdsavsetning	44 900	22 450	44 900	44 900	0	
Kontorkostnader	5 872	2 400	3 500	6 040	2 540	
Andre kostnader	3 547	1 182	7 520	7 000	-520	
SUM KOSTNADER	760 220	378 026	536 880	649 945	113 065	
DRIFTSRESULTAT	-137 933	-44 148	55 200	55 200	0	
FINANSINNTEKTER/KOSTNADER						
Renteinntekter	43 787	6 035	0	0	0	
SUM FINANS	43 787	6 035	0	0	0	
RESULTAT	-94 145	-38 113	55 200	55 200	0	

Se side 2 for endring i felleskostnader pr leilighet/leilighetstype.

SAMEIET MØLLETOPPEN 1

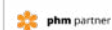

Fordeling pr seksjon:							
Areal	Seksjonsnr	Husnr	Driftskostnader	TV/Internett	Velforening	Ei-bil	Totalt
73	1 til 20	Hus 201-209	kr 1 566	kr 750	kr 392		kr 2 708
Ei-bil, 8 stk	8					kr 500	kr 500
Ei-bil, 2stk	2					kr 300	kr 300
1460		20- LEILIGHETER	kr 31 322	kr 15 000	kr 7 840	kr 4 600	kr 58 762

Endring pr seksjon:							
Areal	Seksjonsnr	Husnr	Driftskostnader	TV/Internett	Velforening		Sum
73	1 til 20	Hus 201-209	kr 277	kr 175	kr 19		kr 471
Ei-bil, 8 stk	8					kr -	kr -
Ei-bil, 2stk	2					kr -	kr -

Protokoll ordinært årsmøte i Skysgrova velforening

Mandag 15. april 2024 kl. 19.00

Tangen, pensjonistforeningens hus Buvikvegen 706

1. Konstituering
 - a. Valg av møteleder: Dagfinn Bjerkestrand
 - b. Registrering av antall stemmeberettigede: 10 stemmeberettigede. Ingen møtte med fullmakter. Fra Creto møtte Elisabeth Lunde, som veiledet oss gjennom regnskap og budsjett.
 - c. Valg av referent og minst en seksjonseier til å undertegne protokollen sammen med møteleder: referent: Kirstin Øien, undertegner: Ingvild Grotbæk Heggen.
 - d. Godkjenning av innkalling og sakliste.

En feil ble påpekt i saklista, siden det er to styremedlemmer som står på valg, men i innkallingen stod det at ingen var på valg.
Ann Monica Hammer og Ingvild Grotbæk Heggen har sittet i styret i to år, og står dermed på valg.
2. Årsregnskap for 2023: Regnskap og budsjett godkjent uten merknader. Det er en utfordring at regnskapsfører ikke automatisk får kjennskap til nye seksjonseiere. En avtale med kommunen burde antakelig kunne la seg ordne.
3. Valg:

Styreleder: Dagfinn Bjerkestrand (et år igjen av perioden)
Styremedlem: Ann Monica Hammer (på valg i år)
Styremedlem: Ingvild Grotbæk Heggen (på valg i år)
Styremedlem: Monica Matteredne (et år igjen av perioden)
Styremedlem: Inger Elisabeth Einan (et år igjen av perioden)

Ingvild Grotbæk Heggen tok gjenvalg.
Trond Ramo Heggheim ble valgt inn som nytt styremedlem.

Etter det ordinære årsmøtet ble det avholdt allmøte, der flere tema var oppe. Det meste gjaldt praktiske spørsmål rundt dugnaden. Pizza ble servert.

Buvik, 15. april 2024.

Kirstin Øien, referent.

Dagfinn Bjerkestrand, møteleder.

Ingvild Grotbæk Heggen, underskriver.



ks 07.06.2012
ks 03.04.2011

REVISJONEN GJELDER
BYGGEPLASS
SKYSKROVG

HC Tjipshjøl
Korr. Bad og justert for brannprosjektering

REV. ANT. A

© DAVA Design Studio
Fremtidsbygg B-209
Fasader
Skogholt Boligprosjektering AS
Grunnlagt og bygget 1. februar 2008
E-post: post@skogholt.no
TEKNIKEN MÅ TILBENYTTES ELLER DELVIS KOPIERES ELLER UTRYKKELE AV ANSØKER OG/ELLER BYGGINGSTYRETTINGEN. IKKE REPRODUSER.

TEGN. KS
GODKJ. DATO 13.09.2007
VAL 1 : 100

PROSJEKT NR. B209
TEGN. NR. 501

GNR. SKOHN
KOMMUNE SKOHN

ANS. PROJ. DATO

SKOHN

Graver AS

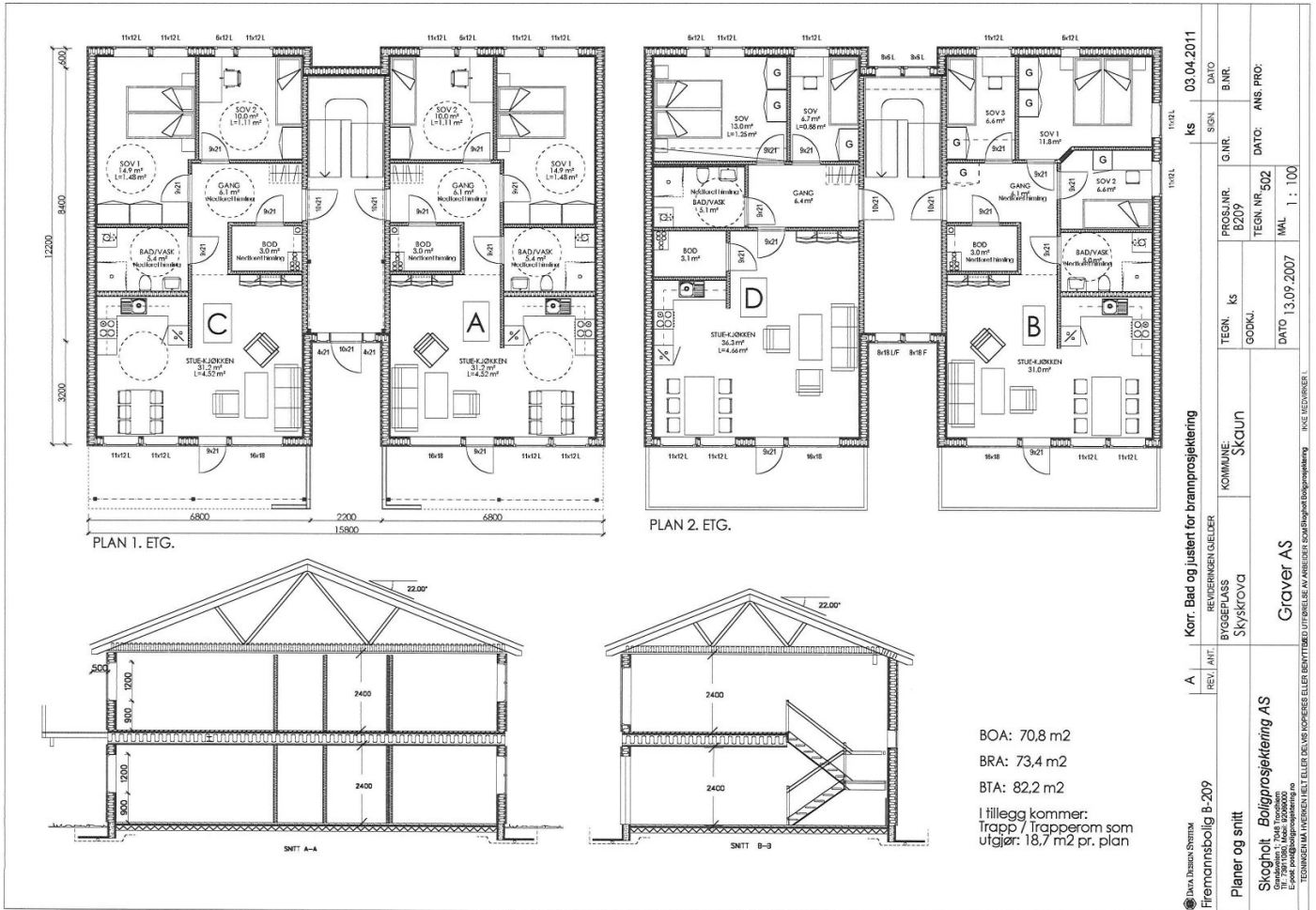

BOA: 70,8 m2
 BRA: 73,4 m2
 BTA: 82,2 m2
 I tillegg kommer:
 Trapp / Trapperom som
 utgjør: 18,7 m2 pr. plan

DANSK DESIGN SYSTEM	A	REV. ANT.	Korr. Bad og justert for brannprosjektering			ks	03.04.2011
			REVISJONEN/GJELDER	BYGGEPÅS	KOMMUNE	SKOEN	PROS.NR.
Fremtidsbolig B-209			TEGN. KS	GODKJ.	TEGN. NR.	502	ANS. PRO.
Planer og snitt			Graver AS		DATE	13.09.2007	MAK
Skogholt Boligprosjektering AS			Graver AS		SCALE	1:100	
TEKNISSKEMALIVARENEN, FELT ELLER DRIVS KOPPERSE ELLER BENT (TÅR) UTVIRKELSE AV ANSØKER, BORG, BORGSTYRE OG BORGSTYRE			IKKE RETURNERE!				



Teknisk kontor

Graver AS
Stav Øvre

7083 LEINSTRAND

Vår ref.
12/832-41/ANL

Arkivkode
EA 2/107

Deres ref.

Dato
05.06.2013

**FERDIGATTEST
NYBYGG 5 FIREMANNSBOLIGER -
EIENDOMMEN GNR. 2 BNR. 107 - MØLLEBAKKEN (SKYSGROVA) FELT B2**

Ferdigmelding med anmodning om ferdigattest for hele tiltaket er mottatt 16.05.13.
Igangsettingstillatelse er gitt 28.06.

Eiendommen: gnr./bnr. 2/107-209abcd
Gjelder: Nybygg, Hele tiltaket
Areal: Bebygd areal: 195m², Bruksareal: 82 m² pr leilighet
Bygningstype: 136 andre småhus-207abcd
Bygningsnr.: 300305565
Byggested: 7350 BUVIKA
Tiltakshaver: Graver Eiendom AS

Gjennomføringsplan:

Slutført og signert gjennomføringsplan er grunnlag for ferdigattest.

Vann/avløp:

Tilkobling til kommunalt vann-/avløpsnett er kontrollert og godkjent av Skaun kommune.

Ferdigattest:

I medhold av plan- og bygningslovens § 21-10 og saksbehandlingsforskriften (SAK10) § 8-1 gis ferdigattest for hele tiltaket.

Bruk/bruksendring:

Bygningen eller deler av den må ikke tas i bruk til annet formål enn det tillatelsen fastsetter, jf. plan- og bygningsloven § 20-1. Bruksendring krever særlig tillatelse, jf. plan- og bygningsloven § 20-1 bokstav d.

Skaun kommune • Teknisk kontor • Postboks 74 • 7358 Børse

Telefon: 72 86 72 00
Telefaks: 72 86 72 01
Org.nr.:939 865 942 mva

Internett/E-post:
www.skaun.kommune.no
postmottak@skaun.kommune.no

Bankgiro:
8601 38 05689
6345 06 16577 skatt

Med hilsen

Anders Nordgård-Larsen
avd.ingeniør

Direkte innvalg: 72867247

Kopi til: Driftskontoret
Folkeregisteret
Tiltakshaver
HAMOS

	SITUASJONSKART					
	Eiendom:	Gnr: 2	Bnr: 107	Fnr: 0		Snr: 19
	Adresse: Mølnebakken 12, 7350 BUVIKA, med flere					
	Hj.haver/Fester:	SAMEIET MØLLETOPPEN 1, c/o Bonitas Eiendomsforvaltning AS, Kjøpmannsgata 52, 7010 TRONDHEIM, med flere				
SKAUN KOMMUNE	Dato: 24/10-2024	Sign:			Målestokk 1:2500	

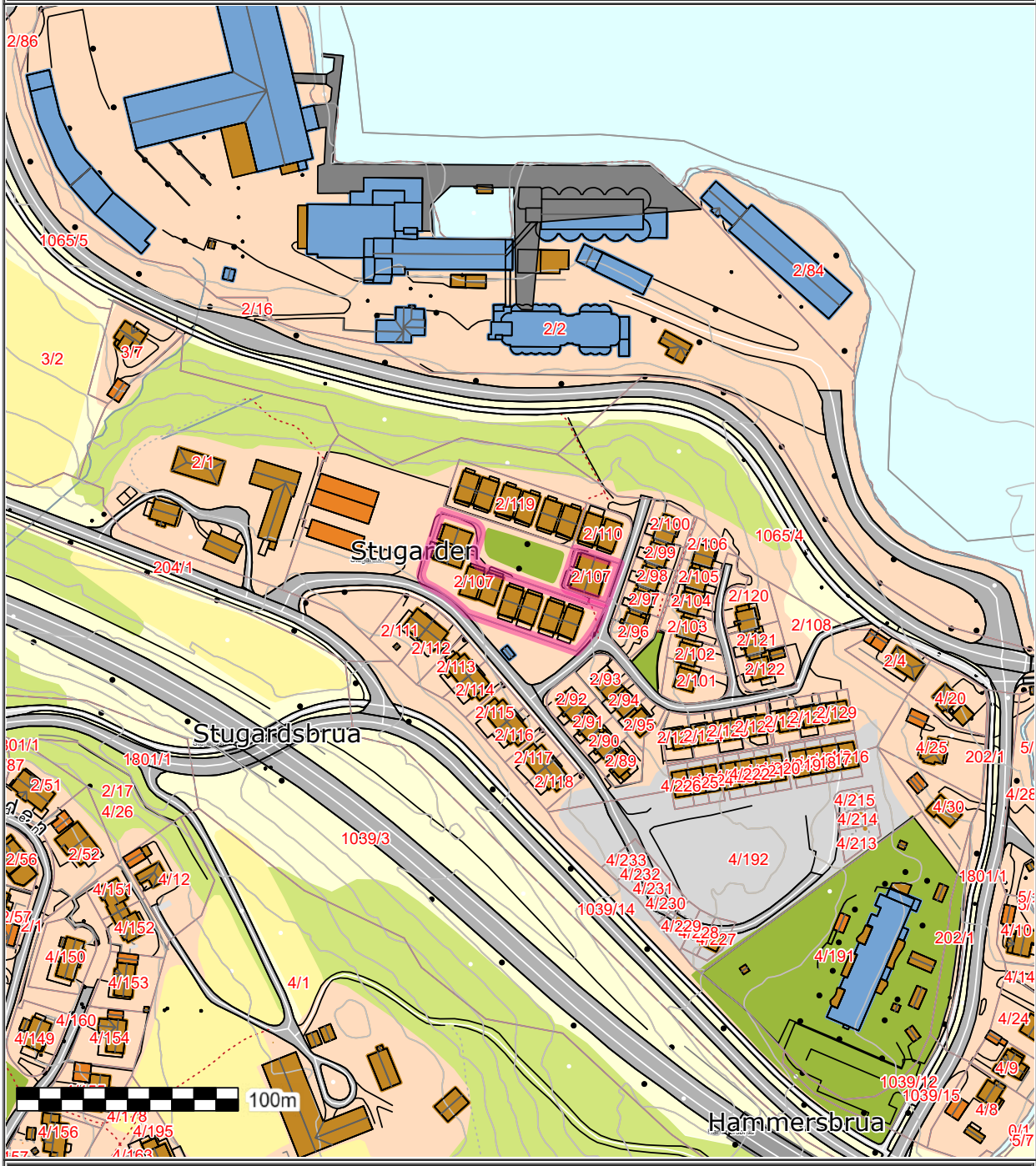

Det tas forbehold om at det kan forekomme feil på kartet, bla. gjelder dette eiendomsgrenser, ledninger/kabler, kummer m.m. som i forbindelse med prosjektering/anleggsarbeid må undersøkes nærmere.

**For matrikkelenhet:**

Kommune: 5029 - SKAUN
Gårdsnummer: 2
Bruksnummer: 107
Festenummer:
Seksjonsnummer: 19

Utskriftsdato/klokkeslett: 23.10.2024 kl. 12:22
Produsert av: Stig Einar Hjellen
Attestert av: Skaun kommune

Orientering om matrikelbrev

Matrikelbrevet er hjemlet i «Lov om egedomsregistrering» (matrikellova) av 17. juni 2005. Etter definisjonen i matrikellovens § 3 d) er matrikelbrevet en attestert utskrift av matrikkelen som viser alle registrerte opplysninger om en matrikkelenhet ved oppgitt dato.

Om fullstendighet og nøyaktighet i matrikelbrevet

Matrikkelen ble etablert ved konvertering av data fra tidligere registre. Det kan variere hvor gode disse dataene er med hensyn på fullstendighet og nøyaktighet. I enkelte tilfeller kan grensepunkt og grenselinjer mangle helt eller delvis eller være feil registrert. Det kan også være feil og mangler ved registrert bygnings- og adresseinformasjon. Fullstendighet og stedfestingsnøyaktighet er generelt bedre innenfor enn utenfor tettbygd strøk. Vær oppmerksom på at for mange matrikkelenheter og bygg hefter usikkerhet ved arealet som oppgis.

For utfyllende informasjon: www.kartverket.no/matrikelbrev

Matrikkelenhet

Matrikkelenhetstype: Seksjon
Bruksnavn:
Etableringsdato: 01.10.2012
Skyld: 0
Er tinglyst: Ja
Sameiebrøk: 73 / 1460 i matrikkelenhet 2 / 107
Formål seksjon: Boligseksjon

Eierforhold

Tinglyste eierforhold

Rolle	Status	Føds.d./org.nr	Navn	Bruksenhet	Adresse	Andel
Hjemmelshaver		090293	GISETH ARILD	H0101	Mølnbakken 12 7350 BUVIKA	1 / 2
Hjemmelshaver		070991	LAUGEN MARIE LOUISE S	H0101	Mølnbakken 12 7350 BUVIKA	1 / 2

Forretninger der matrikkelenheten er involvert

Forretning	Forretningsdokumentdato	Status	Tinglysing	Endret dato	Matrikkelføring
Forretningstype	Kommunal saksreferanse				Signatur
Årsak til feilretting	Nettadresse (URL)				Dato
	Annen referanse				

Oversiktskart for 2 / 107 / 0 / 19

Målestokk 1
EUREF89 UTM S

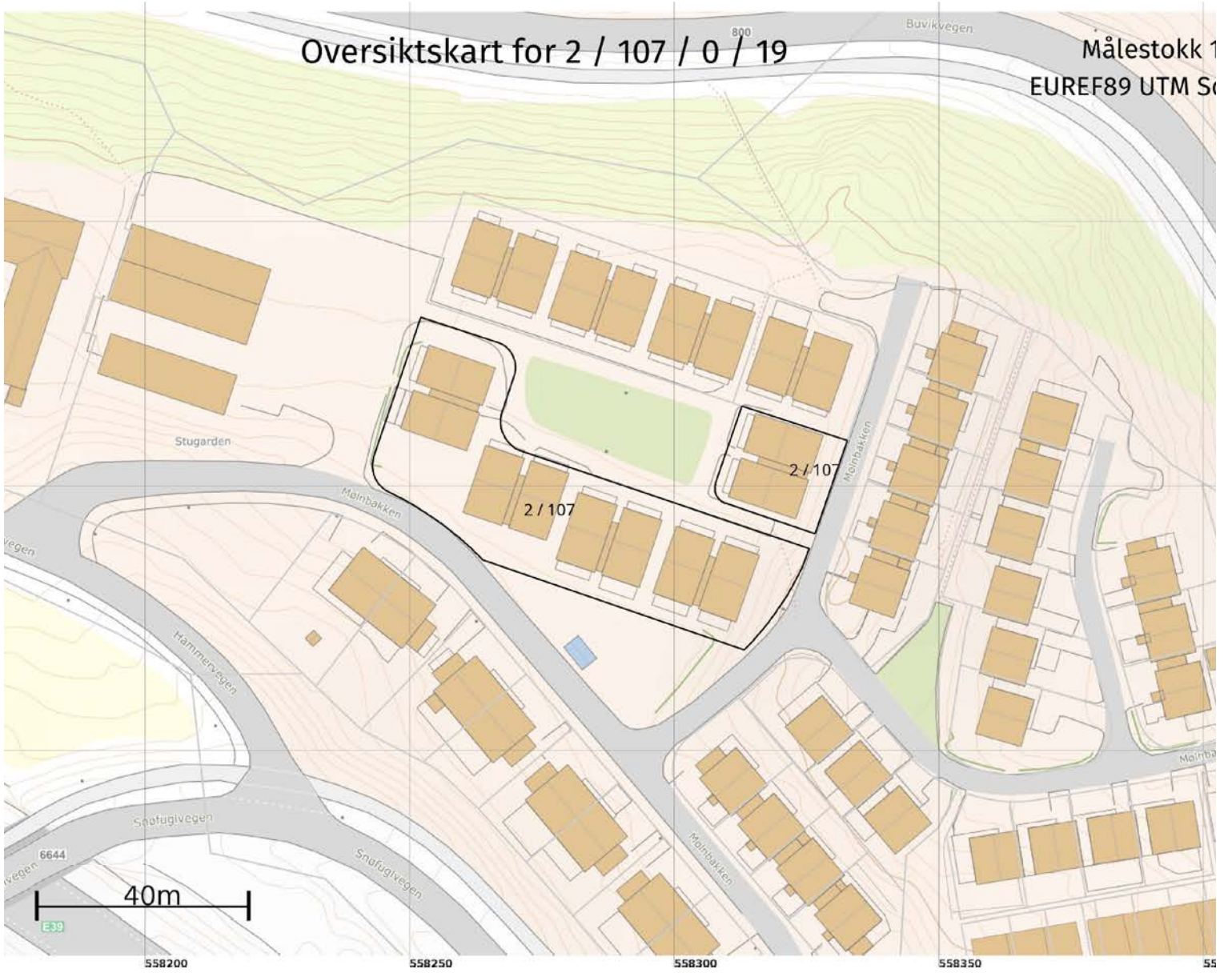

Matrikelbrev for 5029 - 2 / 107 / 0 / 19



SKAUN KOMMUNE
REGULERINGSPLAN FOR:
SKYSGROVA Gnr.2/ Bnr.1 - Skaun kommune

Plan nr.

TEGNFØRKLARING

- BYGGESOMRÅDER** (PBL § 25, 1 LEDD NR. 1)
- Koncentrert småhusbebyggelse
- OFFENTLIGE TRAFIKKOMRÅDER** (PBL § 25, 1, ledd nr. 3)
- Allmen veggrunn
- SPECIALOMRÅDER** (PBL § 25, 1, ledd nr. 6)
- Frisiktsone ved vei
- FELLESOMRÅDER** (PBL § 25, 1, ledd nr. 7)
- Felles areal/areal
 - Felles lekeareal for barn
 - Fellesareal for garasjer
 - Felles grøntanlegg
 - Felles areal

LINESYMBOLER

- Planens begrensning
- Formålsgrænse
- Områs av planlagt bebyggelse
- Frisiktsone i veikryss
- Regulert lekegrænse
- Byggesgrense
- Regulert parkeringsfelt
- Regulert sentertype vei

Kartgrunnlag: digitalt kart
 Ekvivalens: 1 m
 Kartmålestokk 1: 1000



Revisjoner i planprosessen m/saksnr./vedtak	Dato	Sign.
A) Forhøretter og innlegg, forslag/løse F1 anviselse F44 fylt, GrS formel	07.03.06	
B) I.h.t. vedtak i plan og miljøutvalget 30.05.06	16.10.06	
C) Endret B2 - nye garasjer B3 og B5 mm	03.05.07	
D) I.h.t. vedtak i kommunestyret 20.06.2007	20.06.07	

Saksbehandling	Dato	Sign.
Del felle utvalg for planarbeid - vedtak 1 gang	30.05.2006	dcT
Utvalg til offentlig ettersyn i kommunen	22.12.06-23.01.07	dcT
Del felle utvalg for planarbeid - vedtak 2 gang	12.06.2007	dcT
Kommunestyrets vedtak	20.06.2007	dcT

Planlegger	NERLAND PROSJEKTUTVIKLING Gjøttelvaen 3, 1044 TRONDHEIM	SAKSBEH. Palmer Nerland Tegner
Dato	27.09.05	

REGULERINGSBESTEMMELSER FOR SKYSKROVA DEL AV EIENDOMMEN GNR. 2, BNR. 1 – SKAUN KOMMUNE.

Reguleringsplan datert..... 27.09.2005

Egengodkjenning i kommunestyret, sak nr. 72/07..... 20.06.2007

§1 AVGRENSNING

Det regulerte området er vist med reguleringsgrense på plankart datert. 27.09.2005

§2 FORMÅLET MED REGULERINGSPLANEN

Området reguleres til følgende formål:

- Byggeområder
- Fellesområder.

§3 BYGGEOMRÅDE

- 3-1 Området skal bebygges med boliger, og plasseres som vist på plankartet.
- 3-2 Området skal bebygges med 9 firemannsboliger, 6 tomannsboliger, 1 rekkehus med 5 boenheter samt 21 kjedete eneboliger.
- 3-3 1. etasje i firemannsboliger skal ha livsløpstandard.
- 3-4 Boligene kan oppføres i 2 etasjer, hvorav 1. etasje skal være sokkel der terrenget tilsier det. Hus med sokkel kan innredes med loftsetasje.
- 3-5 Boligene skal ha maks gesimshøyde på 6 m.
- 3-6 Firemannsboligene skal ha takvinkel på 22°. De øvrige boligene skal ha maks. 34°.
- 3-7 Boligene skal fundamenteres på mineralsk grunn eller på annen forskriftsmessig måte som ivaretar grunnforholdene.
- 3-8 Boligene skal ha dempet fargevalg som harmoniserer med hverandre og omgivelsene. De skal også eksteriørmessig tilpasses hverandre.
- 3-9 Boligene skal ha god terrengtilpasning.
- 3-10 Parkeringsvedtekter for Skaun kommune skal følges.
- 3-11 De frittstående garasjene i tunet er for firemannsboligene. Eneboligene og tomannsboligene samt rekkehuset skal ha garasje og parkeringsdekning på egen tomt.

§4 FELLESOMRÅDER.

- 4-1 Felles avkjørsel skal være felles for boligene innenfor planområdet samt fremtidig adkomst til området mot nord-øst.
- 4-2 Felles lekeareal skal være felles for boligene innenfor planområdet.
- 4-3 Felles parkeringsplass skal være felles for firemannsboligene.

- 4-4 Ved gradvis utbygging skal tilstrekkelig parkeringsareal samt lekeareal være opparbeidet i tillegg til felles avkjørsel.
- 4-5 Krafrørledning skal hensyntas under utbyggingen og sikres slik at den heller ikke kan skades av biltrafikk etter at utbygging i feltet er ferdig.

5 REKKEFØLGEBESTEMMELSER

- 5-1 Før det gis igangsettingstillatelse skal følgende være oppfylt:
- De nødvendige avbøtende tiltak mot støy skal være beskrevet. Det må dokumenteres at de avbøtende tiltak gir tilfredsstillende støyforhold. Dersom gjennomføringen av de avbøtende tiltak krever tillatelse fra tredjepart (for eksempel Statens vegvesenet eller Norgesmøllene) skal slik tillatelse foreligge.
 - Feltet skal sikres bortledning av overvann til sjø.
- 5-2 Før det gis brukstillatelse/ferdigattest for boliger skal følgende være oppfylt:
- De nødvendige avbøtende tiltak mot støy skal være gjennomført. Det skal foretas støy-målinger for boligene med uteoppholdsarealer og måleresultatene skal være innenfor de anbefalte grenseverdier.
 - Det skal opparbeides, fortau og opphøyd gangvegfelt på hver side av avkjøringen til feltet, samt gangsti til gang/sykkelveg langs fv 800 og fv 801. Lengden av fortau skal tilpasses behovet for etablering av gangfeltene.
 - Felles grøntarealer, lekearealer og snuplass for renovasjonsbil skal være ferdig opparbeidet.



OVERSIKT OVER LØSØRE OG TILBEHØR TIL EIENDOMMEN

Oversikten er utarbeidet av Norges Eiendomsmeglerforbund, Eiendom Norge og Advokatforeningens Eiendomsmeglingsgruppe, og er gjeldende fra 1. januar 2020.

Generelt

Lov om avhending av fast eiendom (avhendingslova/avhl.) av 3. juli 1992 regulerer kjøper og selgers rettigheter og plikter ved overdragelse av fast eiendom og andeler i borettslag.

I henhold til avhl. § 3-4 skal eiendommen, når annet ikke er avtalt, overdras med innredninger og utstyr som etter lov, forskrift eller annet offentlig vedtak skal følge med. Det samme gjelder varig innredning og utstyr som enten er fastmontert eller er særskilt tilpasset bygningen, jf. avhl. § 3-5. Loven inneholder ingen detaljert oversikt over hva som omfattes av «innredning og utstyr», og over hva som skal regnes som «fastmontert eller særskilt tilpasset».

Partene kan fritt avtale hva som skal følge med eiendommen ved salg. Bransjens liste over løsøre og tilbehør som skal følge med eiendommen, er en del av avtalen mellom kjøper og selger dersom ikke annet er opplyst i salgsoppgaven, kjøper har tatt forbehold i bud eller avtale på annen måte er inngått. Der intet annet er avtalt, vil løsøre og tilbehør medfølge slik dette fremkommer av avhl. § 3-4 og § 3-5 og denne oversikt.

Produkter og installasjoner som medfølger overdras uten noen form for garantier, utover eventuell gjenværende leverandørgaranti.

Dersom det er noe i nedenstående liste som ikke finnes på eiendommen, vil det heller ikke medfølge.

- 1. HVITEVARER** medfølger der dette er spesielt angitt i salgsoppgaven.
- 2. HELDEKKENDE TEPPER** følger med uansett festemåte.
- 3. VARMEKILDER**, slik som ovner, kaminer, peiser, varmpumper og panelovner, følger med uansett festemåte. Frittstående biopeiser/varmeovner og terrassevarmere medfølger ikke. Det følger ikke med varmekilder i rom som ikke har vegg- eller fastmonterte varmekilder på visning.
- 4. TV, RADIO OG MUSIKKANLEGG.** TV-antenner og fellesanlegg for TV, herunder parabolantenne, og tuner/en/dekoder/tv-boks medfølger der dette eies av selger. Veggmontert TV/flatskjerm med tilhørende festeordning samt musikkanlegg følger ikke med (se også punkt 12).
- 5. BADEROMSINNREDNING/UTSTYR.** Badekar, dusjkabinett, dusjvegger, alle fastmonterte speil og hyller, fastmonterte glass- og håndkleholdere, herunder håndklevarmere samt baderomsinnredning, medfølger.
- 6. GARDEROBESKAP** medfølger, selv om disse er løse. Fastmonterte garderobehyller og knagger medfølger. Innredning i garderobeskap, for eksempel løse eller fastmonterte trådkurver, hyller, stenger og lignende, medfølger.

7. KJØKKENINNREDNING medfølger, herunder også åpne, fastmonterte hyller og løs eller fastmontert kjøkkenøy.

8. MARKISER, PERSIENNER og annen type innvendig og utvendig solskjerming, gardinoppheng, lamellgardiner og liftgardiner medfølger.

9. AVTREKKSIVIFTER av alle slag, samt fastmonterte aircondition/ventilasjonsanlegg, medfølger.

10. SENTRALSTØVSUGER medfølger med komplett anlegg, herunder slange, munnstykke mm.

11. LYSKILDER. Kupler, lysstoffarmatur, fastmonterte "spotlights", oppheng og skinner med spotlights samt utelys og hagebelysning medfølger. Vegglamper, krokhengte lamper, lysekroner, prismelamper og lignende som er koblet til sukkerbit eller stikkontakt følger likevel ikke med.

12. INSTALLERTE SMARTHUSLØSNINGER med sentral som styrer lys, varme, lyd o.l., samt tilhørende trådløse enheter som brytere, sensorer, kameraer, integrerte høyttalere el. medfølger. Enkle lysstyringssystem f.eks. med en sentral som kun styrer lyspærer eller smartpærer montert i sokkel medfølger likevel ikke.

13. UTVENDIGE SØPPELKASSER og eventuelt holder/hus til disse medfølger.

14. POSTKASSE medfølger.

15. UTENDØRS INNRETNINGER slik som flaggstang, fastmontert tørkestativ, samt andre faste utearrangemeter som f.eks. badestamp, boblekar/jacuzzi og liknende utendørs kar, lekestue, lekestativ, utepeis, fastmontert trommel til vannslange, medfølger. Guidekabel/avgrenskingskabel til robotgressklipper medfølger, men robotgressklipper og ladestasjon for denne medfølger ikke.

16. FASTMONTERT VEGGLADER/LADESTASJON TIL EL-BIL medfølger uavhengig av hvor laderen er montert.

17. SOLCELLEANLEGG med tilhørende teknisk infrastruktur medfølger.

18. GASSBEHOLDER til gasskomfyr og gasspeis medfølger.

19. BRANNSTIGE, BRANNTAU, feiestige og lignende medfølger der dette er påbudt. Løse stiger medfølger ikke.

20. BRANNSLUKNINGSAPPARAT, BRANNSLANGE og RØYKVARSLER medfølger der dette er påbudt. Det er eier og brukers plikt til å se til at utstyret forefinnes på enhver eiendom. Hvis annet ikke er uttrykkelig avtalt, skal dette derfor alltid følge med ved salg av eiendom.

21. SAMTLIGE NØKLER til eiendommen som selger er i besittelse av skal overleveres kjøper på overtakelsen, herunder nøkler til eventuelle boder, uthus, garasjeportåpner e.l. Låses boder, uthus e.l. med hengelås, skal lås og nøkler til disse medfølge.

22. GARASJEHYLLER, bodhyller, lagringshyller og oppheng til bildekk medfølger såfremt de er fastmontert.

Planter, busker og trær som er plantet på tomten, eller fastmonterte kasser og lignende er en del av eiendommen og medfølger i handelen.

HELP Boligkjøperforsikring

Boligkjøperforsikring

- Advokathjelp ved boligkjøpet og i 5 år fremover.
- Er kjøpers motvekt til selgers boligselgerforsikring.
- Gir deg advokathjelp hele veien til rettskraftig dom, om nødvendig.

Boligkjøperforsikring **PLUSS**

- Advokathjelp ved boligkjøpet og i 5 år fremover.
- Er kjøpers motvekt til selgers boligselgerforsikring.
- Gir deg advokathjelp hele veien til rettskraftig dom, om nødvendig.
- Advokathjelp i de viktigste rettsområdene i privatlivet.

PLUSS gir boligeiere sterkt rabattert advokathjelp. Be om råd eller hjelp i retten når du trenger det fra Norges viktigste advokatmiljø for privatpersoner.

PLUSS kan bare tegnes samtidig med boligkjøperforsikringen, og koster kun kr 2 800 i tillegg. **PLUSS** fornyes årlig - om du ønsker det.

Borettslag/aksjeleilighet: Kr 7 200

Selveierleilighet/rekkehus: Kr 10 400

Ene-/tomannsbolig, tomt: Kr 15 100

Rettsområder du får hjelp med

Samboeravtale, ektepakt og arv

Forbrukerkjøp og håndverkertjenester

Utleie og naboforhold

Tomtefeste, veirett og andre servitutter

Plan- og bygningsrett

Skatt ved oppussing, utleie og eiendomssalg

Tilgang til digitale juridiske avtaler via Min side

“Vi unner ingen å stå alene”

Retts skal være rett. For alle.



Fra å vurdere om vi hadde råd til advokat, kunne vi vurdere om vi hadde råd til ny sofa.

Boligkjøperforsikring tegnes hos eiendomsmegler senest ved kontraktsgjøring og gir rett til advokathjelp inntil 5 år etter overtakelse. Forsikringen betales som del av oppgjøret ved boligkjøpet. **PLUSS**-dekningen fornyes årlig ved faktura fra **HELP**.

Egenandel kr 4 000 påløper ved takst, tvist eller 10 timer advokatbistand, avhengig av hva som kommer først. Meglerforetaket mottar kr 4 200/4 600/5 000 i kostnadsgodtgjørelse, avhengig av boligtype, samt et tillegg på kr 1 000 ved salg av **PLUSS**.

Vi tar forbehold om pris- og vilkårsendringer. Hvis premien ikke er innbetalt ved overtakelse, vil avtalen bli kansellert. For fullstendig informasjon om dekning og vilkår, se help.no

Har du spørsmål? Kontakt **HELP** på help.no/minside, telefon 22 99 99 99 eller epost post@help.no

Retts skal være rett. For alle.



Viktige endringer i avhendingsloven

Den 1. januar 2022 ble avhendingsloven endret på viktige punkter for både kjøper og selger. Samtidig fikk vi en ny forskrift som regulerer jobben en takstmann skal gjøre. Den nye forskriften stiller strengere krav til tilstandsrapportene som er en viktig del av kontrakten ved boligsalg. HELP, landets største advokatmiljø for boligkjøpere, har laget en kort innføring i de nye reglene.

Forbudt å selge bolig “som den er”

Du har kanskje hørt at de fleste brukte boliger har vært solgt «som de er»? Dette forbeholdet innebar at selger fraskrev seg ansvar for skjulte feil og mangler. Det var bare hvis selger hadde holdt tilbake eller gitt uriktig informasjon, eller hvis boligen var i vesentlig dårligere stand at kjøper kunne nå frem med et krav mot selger.

Fra 1. januar 2022 kan ikke selger lenger ta generelle forbehold av «som den er»-typen. Dette betyr at når vi da skal vurdere om en bolig har en mangel, må vi vurdere grundig hva som fremgår av kjøpsavtalen. Med kjøpsavtalen menes alle dokumenter og opplysninger som tilbys før kjøpet, også FINN-annonsen og alle vedleggene til salgsoppgaven. Hvis kjøpsavtalen ikke gir et klart svar (av typen “Det følger egen parkeringsplass med leiligheten” eller “Badet er renoveret av fagfolk”), må vi vurdere hva kjøper kan forvente basert på blant annet eiendommens synlige tilstand, alder, opplysningene som er gitt ved salget, feilenes art, karakter og omfang.

Egenandel

Avhendingsloven har også fått en ny bestemmelse om egenandel. Egenandelen slår først inn når det er påvist at eiendommen har en mangel. Når det er et avvik fra kontrakten som utgjør en mangel, skal oppgjøret reduseres med 10 000 kroner, uavhengig av om utbedringskostnadene er høye eller lave. Dette innebærer blant annet at kjøper ikke kan rette krav mot selger hvis det koster mindre enn 10 000 kroner å utbedre mangelen.

Selv om utbedringskostnadene er høye, kan det likevel tenkes at feil ved boligen ikke utgjør mangler etter loven. Dette avhenger av hva som er avtalt mellom partene, og hva kjøper kan forvente basert på de momentene vi har nevnt over.

Nytt om tilstandsrapporter

Tidligere ble det ikke stilt noen konkrete krav til hva en tilstandsrapport skulle inneholde og hvordan den skulle se ut. Dette hadde som konsekvens at tilstandsrapportene varierte i innhold og kvalitet. I den nye forskriften til avhendingsloven stilles det en rekke krav for at en tilstandsrapport skal regnes som godkjent.



Forts. Viktige endringer i avhendingsloven

Opplysningene i tilstandsrapporten skal gis på en forbrukervennlig måte, og det er beskrevet hva takstmannen skal vurdere og hvordan noen av undersøkelsene skal gjennomføres.

Vi har tro på at kjøpere nå vil få bedre informasjon i forkant av salget og dermed et bedre beslutningsgrunnlag.

Kjøpers undersøkelsesplikt lovfestes

Avhendingsloven har også fått en regel om undersøkelsesplikt for kjøper. Regelen tydeliggjør at kjøperen skal anses å kjenne til forhold som er tydelig beskrevet i tilstandsrapporten eller annen relevant salgsdokumentasjon. Det fremgår av loven at kjøperen ikke kan klage på avvik hvis disse er tydelig beskrevet i salgsdokumentasjonen, uavhengig av om kjøperen faktisk har satt seg inn i denne.

Det er derfor svært viktig at kjøper setter seg godt inn i alle dokumenter og opplysninger som tilbys i forkant av kjøpet. Hvis det er noe du ikke forstår, anbefaler vi at du stiller spørsmål til selger og/eller eiendoms-megler. Dersom det er gitt motstridende opplysninger i salgsdokumentene, må du undersøke hvilke av opplysningene som er korrekte, og eventuelt ta forbehold dersom motstriden ikke avklares. Du kan ikke velge å holde deg til den opplysningen du liker best.

Arealavvik

Avhendingsloven har også fått en ny bestemmelse om arealavvik innendørs. Helt kort betyr endringen at eiendommen har en mangel hvis opplysningene om størrelse i salgsdokumentene ikke er riktig. Det er en forutsetning at avviket utgjør mer enn 2 % og minst én kvadratmeter, og at selgeren ikke godtgjør at opplysningene ikke har hatt betydning for kjøperen.

Viktig for kjøper å være klar over

Advokatene i HELP er fornøyde med regelendringer som bidrar til at kjøper får bedre informasjon. Dette kan redusere antall konflikter i etterkant av boligkjøpet.

Selv om selgers ansvar nå har blitt utvidet, er det ikke slik at alle feil er mangler etter avhendingsloven. Det er påregnelig med noen feil ved boligen på grunn av alder, slitasje, osv., og det som er opplyst ved salget, er naturligvis ikke mangler. Jo eldre boligen er, desto vanligere er det å avdekke feil. Det er svært viktig å lese salgsoppgaven nøye. Hvis det er gitt konkrete risikoopplysninger om bestemte bygningsdeler, er det påregnelig å måtte utbedre disse og denne kostnaden må kjøper dekke selv.

Hvis du har boligkjøperforsikring hos HELP, vil våre advokater hjelpe deg med å vurdere om du kan rette et krav mot selger/selgers boligselgerforsikrings-selskap. Dersom det er sannsynlig at du vil nå frem med et krav, forfølger vi saken for deg til den er løst.

HELP Renteforsikring

Renteforsikring dekker rentekostnader etter skatt og husforsikring for bolig som skal selges, hvis denne ikke er solgt tre måneder etter overtakelse av ny bolig. Forsikringen koster kr 5.900 og gjelder i ett år fra tidspunktet hvor du har overtatt din nye primærbolig og du har markedsført din gamle primærbolig sammenhengende i minst tre måneder.

- Utbetaling gis i inntil ni måneder
- Rentekostnader, samt kostnad til husforsikring dekkes med inntil kr 15.000 per måned
- Gjelder fast eiendom regulert til boligformål og som er registrert som din primærbolig
- Forsikringen gjelder i Norge

Bestilling gjøres av boligkjøper på www.help.no/renteforsikring. Forsikringen må bestilles innen sju dager etter kontraktsignering. Dersom boligen som skal selges allerede er markedsført før budaksept av ny bolig kan forsikring ikke tegnes.

For HELP kundesenter kontakt post@help.no eller tlf. 22 99 99 99.



Bud på 95 % eller mer av prisantydning behandles som at salg har funnet sted, selv om bud avslås, og forsikringsdekningen gjelder da til ny eier overtar (begrenset til 3 måneder etter budaksept). Det gjøres fradrag i erstatningen for eventuelle leieinntekter, skattefradrag på rentekostnader og renter og omkostninger som følge av mislighold av lån. Forsikringen dekker ikke mellomfinansiering eller andre lån som ikke direkte relaterer seg til primærboligen som skal selges. Forsikringen fornyes ikke, og gjelder ikke ved senere flytting. Dersom boligen ikke selges av autorisert megler / advokat gjelder ikke forsikringen. Forsikringen har en karantenetid på tre måneder. Tegning av HELP Renteforsikring tilbys kun til boligkjøpere som har kjøpt bolig gjennom samarbeidende eiendomsmeglerkjede.

 **HELP**
Rett skal være rett. For alle.



Et hjem er mer verdt enn et hus, og et hus er mer enn bare vegger.

Det er et sted for å skape gode minner
preget av trivsel, omsorg og trygghet.

For oss som jobber med folks hjem hver
eneste dag, er det naturlig å engasjere oss
sammen med SOS-barnebyer for å gi flere
barn et trygt og godt hjem.

For hvert hjem vi formidler, gir vi derfor
100 kroner til SOS-barnebyers arbeid.

aktiv. +  **SOS
BARNEBYER**

Forbrukerinformasjon om budgivning

Sist oppdatert med virkning fra 1. januar 2014, i forbindelse med ikrafttredelse av endringer i eiendomsmeglingsforskriften.

Informasjonen er utarbeidet av Forbrukerombudet, Forbrukerrådet, Den Norske Advokatforening ved Eiendomsmeglingsgruppen, Eiendomsmeglerforetakenes Forening og Norges Eiendomsmeglerforbund, på grunnlag av blant annet forskrift om eiendomsmegling § 6-3 og § 6-4.

Nedenfor gis en oversikt over de retningslinjer som forbrukermyndighetene og organisasjonene anbefaler benyttet ved budgivning på eiendommen. Avslutningsvis gis også en kort oversikt over de viktigste rettsreglene tilknyttet budgivning.

Før det legges inn bud på eiendommen oppfordres budgiver til å sette seg inn i all relevant informasjon om eiendommen, herunder eventuell salgsoppgave og teknisk rapport med vedlegg.

Gjennomføring av budgivning

1. På forespørsel vil megler opplyse om aktuelle bud på eiendommen, herunder om relevante forbehold.
2. Alle bud skal inngis skriftlig til megler, som formidler disse videre til oppdragsgiver. Kravet til skriftlighet gjelder også budforhøyelser og motbud, aksept eller avslag fra selger. Før formidling av bud til oppdragsgiver skal megler innhente gyldig legitimasjon og signatur fra budgiver. Kravet til legitimasjon og signatur er oppfylt for budgivere som benytter e-signatur, eksempelvis BankID eller MinID. Med skriftlige bud menes også elektroniske meldinger som e-post og SMS når informasjonen i disse er tilgjengelig også for ettertiden.
3. Et bud bør inneholde eiendommens adresse (eventuelt gnr/bnr), kjøpesum, budgivers kontaktinformasjon, finansieringsplan, akseptfrist, overtakelsesdato og eventuelle forbehold som for eksempel usikker finansiering, salg av nåværende bolig ol. Normalt vil ikke et bud med forbehold bli akseptert før forbeholdet er avklart. Konferer gjerne med megler før bud gis.
4. Megler skal legge til rette for en forsvarlig avvikling av budrunden. I forbrukerforhold (dvs. der oppdragsgiver er forbruker) skal megleren ikke formidle bud med kortere akseptfrist enn kl. 12.00 første virkedag etter siste annonserte visning. Etter denne fristen bør budgivere ikke sette en kortere akseptfrist enn at megler har mulighet til, så langt det er nødvendig, å orientere oppdragsgiver, budgivere og øvrige interessenter om bud og forbehold. Det bør ikke gis bud som diskriminerer eller utelukker andre budgivere. Dersom bud inngis med en frist som åpenbart er for kort til at megleren kan avvikle budrunden på en forsvarlig måte som sikrer oppdragsgiver og interessenter et tilstrekkelig grunnlag for sine handlingsvalg, vil megler fraråde budgiver å stille slik frist.
5. Megleren vil uoppfordret gi sin vurdering av det enkelte bud overfor oppdragsgiveren, når budet er gitt innenfor fristene i punkt 4.
6. Megleren skal så langt det er nødvendig og mulig holde budgiverne skriftlig orientert om nye og høyere bud og eventuelle forbehold. Megler skal så snart som mulig bekrefte skriftlig overfor budgivere at budene deres er mottatt.
7. Etter at handel har kommet i stand, eller dersom en budrunde avsluttes uten at handel er kommet i stand, kan en budgiver kreve kopi av budjournalen i anonymisert form.
8. Kopi av budjournal skal gis til kjøper og selger uten ugrunnet opphold etter at handel er kommet i stand. Dersom det er viktig for budgiver å bevare sin anonymitet, bør budet fremmes gjennom fullmektig.

Viktige avtalerettslige forhold

1. Det eksisterer ingen angrerett ved salg/kjøp av fast eiendom.
2. Når et bud er innsendt til megler og han har formidlet innholdet i budet til selger (slik at selger har fått kunnskap om budet), kan budet ikke kalles tilbake. Budet er da bindende for budgiver frem til akseptfristens utløp, med mindre budet før denne tid avslås av selger eller budgiver får melding om at eiendommen er solgt til en annen (man bør derfor ikke gi bud på flere eiendommer samtidig dersom man ikke ønsker å kjøpe flere enn en eiendom).
3. Selger står fritt til å forkaste eller akseptere ethvert bud, og er for eksempel ikke forpliktet til å akseptere høyeste bud.
4. Når en aksept av et bud har kommet frem til budgiver innen akseptfristens utløp er det inngått en bindende avtale.
5. Husk at også et eventuelt bud fra selger til kjøper (såkalte "motbud"), avtalerettslig er et bindende tilbud som medfører at det foreligger en avtale om salg av eiendommen dersom budet i rett tid aksepteres av kjøper.

For eiendommen:

Adresse: Mølnbakken 12
7350 BUVIKAMeglerforetak: Aktiv Eiendomsmegling
Saksbehandler: Ludvig BøgsethTelefon: 971 72 602
E-post: ludvig.bogseth@aktiv.no

Oppdragsnummer:

Undertegnede gir herved følgende bud på ovennevnte eiendom:

Kjøpesum: Kr. _____

Beløp med bokstaver: Kr. _____

+ omkostningert iht. opplysninger i salgsoppgaven

Dette budet er bindende for undertegnede frem til og med den: _____ Kl. _____

Dersom annet ikke er angitt gjelder budet til kl. 15.00 første virkedag etter siste annonserte visning. I forbrukerforhold vil bud med kortere akseptfrist enn til kl. 12.00 første virkedag etter siste annonserte visning ikke bli viderefordlet til selger.

Eventuelle forbehold: _____

Undertegnede er kjent med at selger står fritt til å godta eller forkaste ethvert bud. Likeledes er undertegnede klar over at budet er bindende for budgiver når det er kommet til selgers kunnskap. Handelen er juridisk bindende for begge parter dersom budet aksepteres innen akseptfristen. Undertegnede er kjent med at budjournalen vil bli forelagt kjøper og selger når handel er sluttet.

Ønsket overtakelsesdato: _____

Budet baseres på opplysninger og salgsvilkår som fremkommer av salgsoppgave datert: _____

Kjøpet vil bli finansiert slik:

Låneinstitusjon: _____ Referanse og tlf nr.: _____

Lånt kapital: _____ Kr.: _____

Egenkapital: _____ Kr.: _____

Totalt: _____ Kr.: _____

Egenkapital består av: Salg av nåværende bolig eller fast eiendom Disponibelt kontantbeløp (bankinnskudd)Jeg gir bud som: Forbruker Ledd i næringsvirksomhet / juridisk person (selskap)Jeg samtykker til bruk av elektronisk kommunikasjon: Ja Nei

Navn: _____

Navn: _____

Fødselsnr. (11 siffer): _____

Fødselsnr. (11 siffer): _____

Adresse: _____

Adresse: _____

Postnr.: _____ Sted: _____

Postnr.: _____ Sted: _____

Tlf.: _____ E-post: _____

Tlf.: _____ E-post: _____

Dato.: _____ Sign: _____

Dato.: _____ Sign: _____

Kopi av legitimasjon

Kopi av legitimasjon

aktiv.
Tar deg videre