



aktiv.

Fjellgata 51, 0566 OSLO

**Stor, gjennomgående 2-roms i  
rolige omgivelser**



Partner/Eiendomsmegler

**Nina Friis Stensland**

**Mobil** 980 84 142

**E-post** nina.friis.stensland@aktiv.no

**Aktiv Eiendomsmegling Carl Berner**

Christian Michelsens gate 2, 0501 OSLO. TLF. 22 87 11 90

## Nøkkelinformasjon

**Prisant.:** Kr 4 400 000,-  
**Fellesgjeld:** Kr 86 671,-  
**Omkostn.:** Kr 14 193,-  
**Total ink omk.:** Kr 4 500 864,-  
**Selger:** Sander Abrahamsen

**Salgsobjekt:** Aksjeleilighet  
**Eierform:** Aksje  
**Byggeår:** 1932  
**BRA-i/BRA Total** 46/55 kvm  
**Tomtstr.:** 270.8 m<sup>2</sup>  
**Soverom:** 1  
**Antall rom:** 2  
**Gnr./bnr.** Gnr. 227, bnr. 170  
**Oppdragsnr.:** 1006250011

# Deres neste drømmehjem?

Velkommen til Fjellgata 51!

Her får dere et lyst og sjarmerende hjem i sentrale, men rolige omgivelser. Leiligheten holder god standard og kan skilte med bla. peis og lekre, slipte tregulv. Varme dager kan nytes i den fantastiske bakgården! Her kan dere ta med dere flyttelasst og flytte rett inn!

Gjennomgående og lys 2-roms beliggende i 4. etg:

Gjennomtenkt og godt utnyttet planløsning

Store vinduer med dype karmen sikrer godt med lys og luft

Originale, slipte tregulv

Stor, sosial stue med peis med takhøyde på opptil 2,65 meter

Separat kjøkken med praktisk innredning

To boder for lagring

To vakre, grønne bakgårder

Ingen forkjøpsrett eller dok.avg

Gangavstand til svært godt service- og kollektivtilbud

Flotte parkområder i umiddelbar nærhet



# Innhold

Velkommen .....	2
Om eiendommen .....	22
Nabolagsprofil .....	65
Forbrukerinformasjon .....	74
Budskjema .....	75



# Velkommen inn!

Fra hyggelige fellesareal er det enkel adkomst til via til leiligheten som ligger som i 4. etasje. I det dere trer over dørstokken forstår dere umiddelbart hvilket lyst, gjennomført og moderne hjem dette er. Selve gangen er romslig med plass til yttertøy og sko. Ønsker man garderobe, kan dette enkelt etableres. Den praktiske, plassbygde løsninger gir gode oppbevaringsmuligheter. Her er det hyggelig å komme hjem!

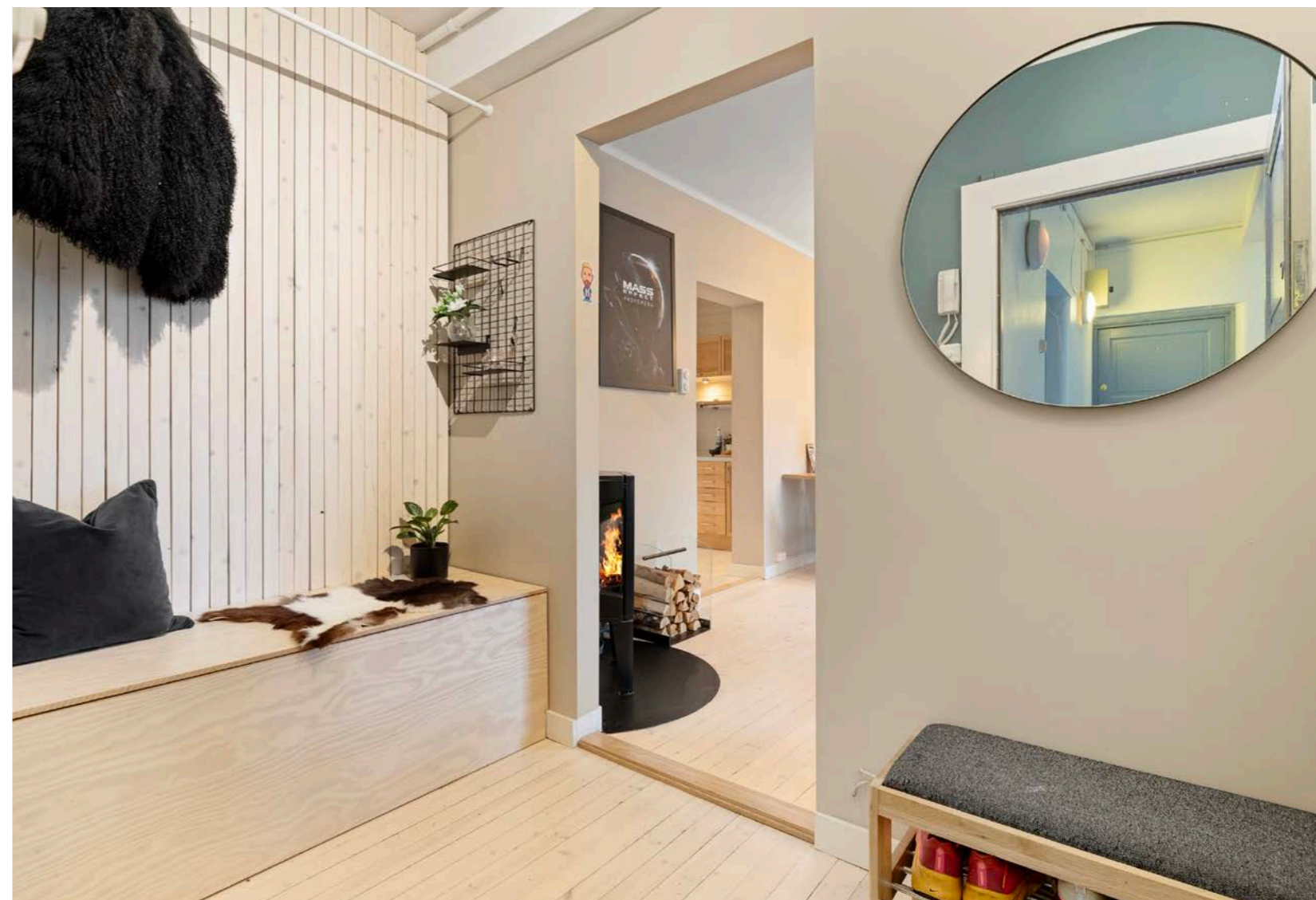



Her får dere et lyst og innflytningsklart hjem!

# Lys og sosial stue

Leiligheten har en svært sosial, delvis åpen løsning mellom stue og kjøkken, noe dere vil sette stor pris på! Store vinduer med dype karmmer sikrer godt med lys og luft i rommet. Alle vegger er malt i en tidløs beige tone som harmonerer fint med det lekre, slipte tregulvet. På de kalde dagene er det deilig å kunne fyre i peisen! Her er det enkelt å møblere etter egne ønsker og behov.





Med kort vei fra kjøkkenet til spiseplassen, er det enkelt å servere dagens måltider.

# Trivelig kjøkken

Selve kjøkkeninnredningen er praktisk plassert langs de to langveggene i kjøkkenrommet. Det er godt med oppbevaringsplass i skuffer og skap som gjør det enkelt å holde orden. Innredningen er stilren med lyse trefronter og laminat benkeplate. Av hvitevarer følger komfyr, induksjon platetopp, oppvaskmaskin og kjøl/fryseskap. Her vil enhver matglad trives!



# Innbydende soverom

Soverommet er stort og innbydende med god plass til dobbeltseng og tilhørende nattbord. Langs den ene vegg er det etablert en stor skyvedørsgarderobe for klær og sko. Fargene i rommet er svært behagelige, og gjør det lett å trives her. Her er dere sikret en god natts søvn i rolige omgivelser mot bakgård.

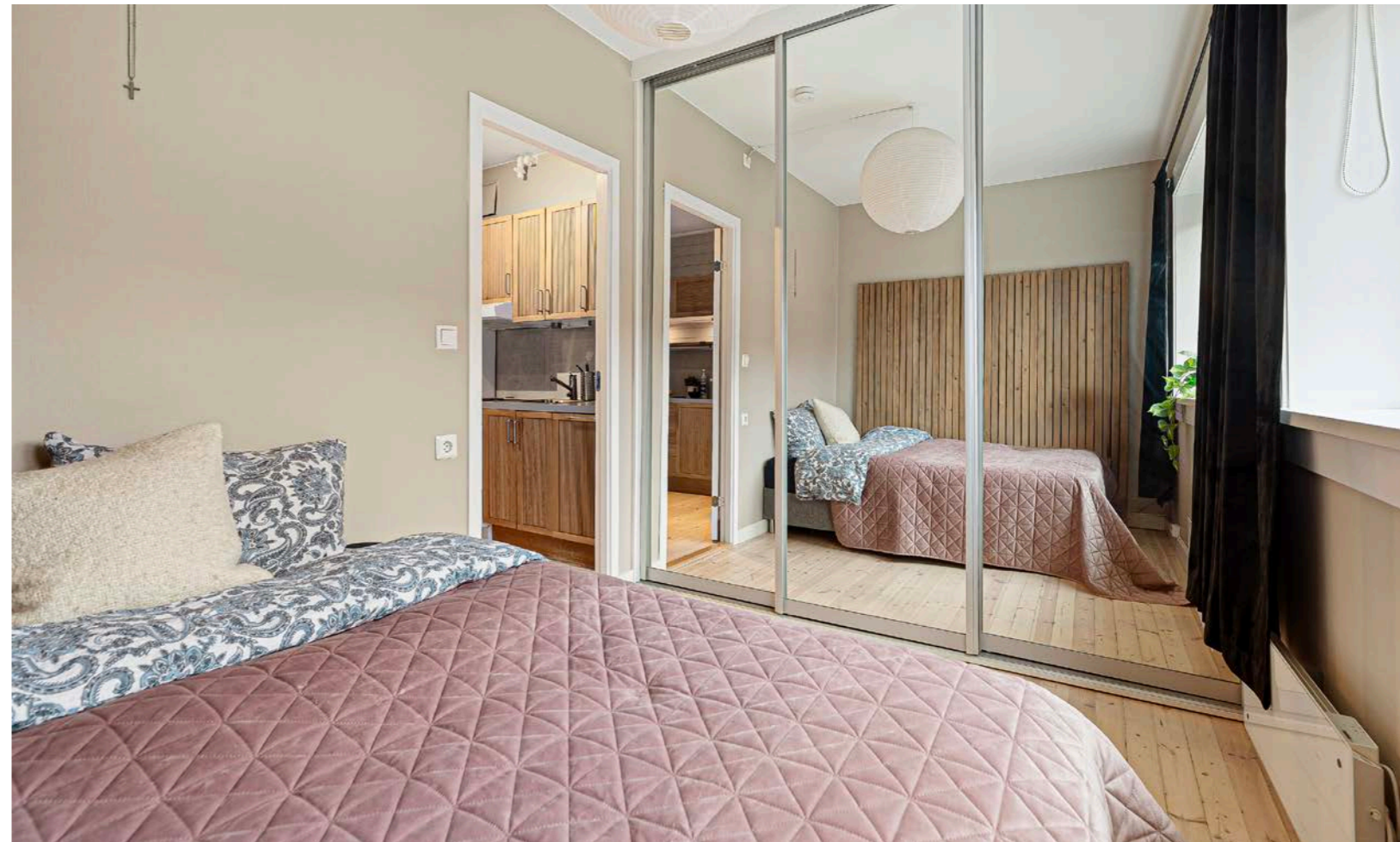



# Flislagt baderom

Badet inneholder dusjhjørne, toalett og nyere innredning med underskuffer, servant og overskap med speil. Det er også plass for vaskemaskin på badet.

Badet er bygget i 1999 utført i regi av Brødrene Bastiansen AS, gulv med varmekabler og fliser er skiftet i 2015.



# Plantegning

4. etasje

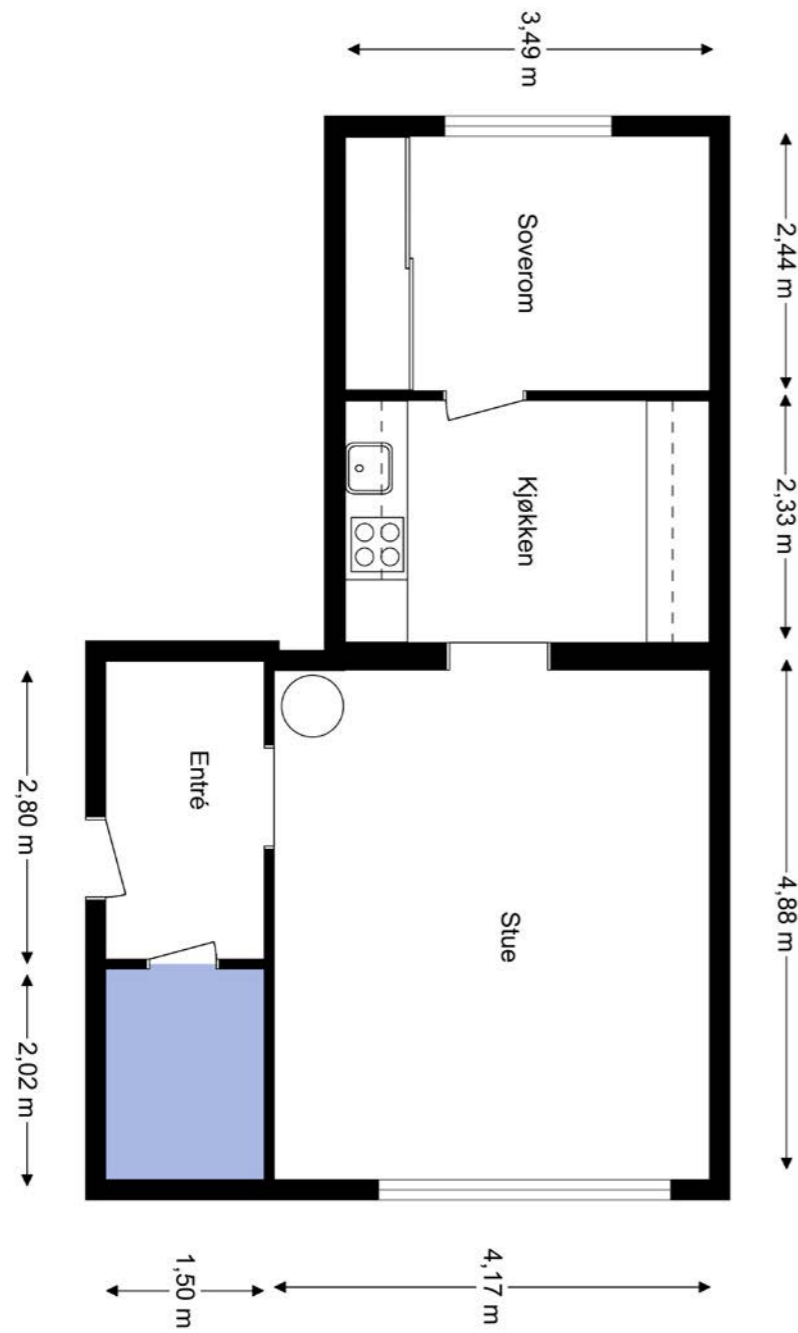

## Notater

---

---

---

---

---

---

---

---

---

---

---

---

---

---

---

---

---

---

---

---

---

---

Plantegningen er ikke i målestokk og noe avvik kan forekomme.  
Megler/selger tar ikke ansvar for evt. feil.



# Et hjem er mer verdt enn et hus, og et hus er mer enn bare vegger.

Det er et sted for å skape gode minner preget av trivsel,  
omsorg og trygghet.

For oss som jobber med folks hjem hver eneste dag, er det  
naturlig å engasjere oss sammen med SOS-barnebyer for  
å gi flere barn et trygt og godt hjem.

For hvert hjem vi formidler, gir vi derfor 100 kroner til  
SOS-barnebyers arbeid.

**aktiv.** +  **SOS  
BARNEBYER**

# Om eiendommen

## Om boligen

### Areal

BRA - i: 46 m<sup>2</sup>

BRA - e: 9 m<sup>2</sup>

BRA totalt: 55 m<sup>2</sup>

### Bruksareal fordelt på etasje

BRA-e: 6 m<sup>2</sup> Kjellerbod3. etasje

BRA-i: 46 m<sup>2</sup> Entré, bad, kjøkken, stue, soverom

BRA-e: 3 m<sup>2</sup> Loftsbod

### Takstmannens kommentar til arealoppmåling

Med boligen følger det en kjellerbod på 5,8m<sup>2</sup>, samt en loftsbod med gulvareal på 7,2m<sup>2</sup> og skråtak mot gulv.

Målbart areal i loftsbod = 3m<sup>2</sup>.

Bod arealer utgjør til sammen 9m<sup>2</sup> BRA-E.

Leilighet er bruksendret og viker fra originale tegninger.

Det er satt opp lettvegg mellom kjøkken og soverom.

### Tomtetype

Eiet

### Tomtestørrelse

270.8 m<sup>2</sup>

### Beliggenhet

Leiligheten har en perfekt beliggenhet for deg som ønsker å bo sentralt med nærhet til urbant byliv, men samtidig ønsker å bo med store, flotte grøntarealer like i nærheten.

Carl Berner - en by i byen

Carl Berner opplever stor utvikling og forventes å bli et nytt samlingspunkt for bydelen. Nærområdet byr på alt du måtte trenge i umiddelbar nærhet med flere gode service- og forretningstilbud i området, alle med minutters gange fra leiligheten. Det nyeste tilskuddet er Carl Berner Torg som åpnet dørene i februar 2021. Her finnes blant annet Coop Mega som kan friste med sin deilige ferskvaredisk og et stort utvalg av dagligvarer, apotek, kaffebrenneriet, og Fly Chicken som er en ny og spennende restautant. Området kan også by på flere gode sushi-steder, og ikke minst Hot Shop og Art Bar kun en liten rusletur unna. I tillegg til dette, finnes Carl Berner Passasjen som åpnet høsten 2020. Her finnes blant annet Kiwi og Vinmonopolet. Boligen ligger rett ved Spar og Kiwi, og Vulkani Sushi ligger i samme bygget. Hvis dette ikke er nok finnes, det flere tilbud rundt rundkjøringen i Carl Berner-krysset. Her er det både Coop Extra, Narvesen og 7-eleven, W.B Samson, Backstube og Kaffekompaniet, Carl Berner frukt og grønt og delikatesser som selger ferske grønnsaker og Mini Sushi som også kan by på deilig take-away. Andre praktiske gjøremål kan også gjøres her. Området kan by på flere forretninger som lampemagasinet, Elkjøp, Jernia, skredder, Dr. Dropin, Squeeze for en deilig massasje, hudpleiesalongen Skin By Me, flere blomsterforretninger, og nok et apotek. Hvis du mot all formodning skulle ha glemt at butikkene stenger på søndager, må du ikke fortvile. Joker Carl Berner er søndags- og døgnåpent. Dette er et område hvor

vi mener det når vi sier at du har alt du måtte trenge i umiddelbar nærhet.

Et stort og etterlengtet løft for hele området er den nye storstuen Carls på Carl Berner som åpnet dørene i januar. Dette er transformasjonen av den gamle verkstedhallen ved Carl Berner Torg. De har hatt mange spennende idéer for verkstedhallen, her ønskes det å skape et bygg som blir et levende og verdifullt tilskudd til lokalområdet Carl Berner, og som bidrar til å løfte området ytterligere. Carls er på nesten 3000kvm med store og små opplevelser. Carls tilbyr kafé & bar, restaurant, uteservering, vinbar, og to store arrangementsrom. Nå blir den gamle fabrikken igjen fylt med liv og røre, og vil gi puls til en bydel av Oslo i enorm vekst.

Et kollektiv-knutepunkt

Kort avstand til bysykkel-stativ og bussholdeplass. Herfra går bl.a. 20, 21, 28 og 30-bussen. Bysykkelen er en kjapp og enkel måte å komme seg rundt i Oslo, og som er et flott supplement til de andre kollektivtilbudene. Området har et av Oslos beste tilbud av offentlig kommunikasjon. Det er få minutters gange til T-bane (Carl Berner) med direktelinjer til blant annet Nydalen, Blindern, Forskningsparken, Ullevål sykehus, sentrum m.m. Ringen T-banelinje går gjennom Carl Berner. I tillegg er det 5 små minutter til ytterligere trikk og bussforbindelser ved Carl Berner-krysset, som bl.a. 31 busen, samt 17-trikken. 31 busen kjører alle dager og gjennom hele døgnet, som er helt topp om du jobber skift eller har vært en tur på byen. Flybussen går også forbi Carl Berner. Her behøves ingen planlegging.

Bydelens severdigheter og uteliv

Innen gåavstand finner du hippe og urbane Grünerløkka som er kjent for sitt pulserende kultur- og uteliv. Her finner man spennende kaféer og restauranter - blant annet populære Munchies, Delicatessen, Villa Paradiso etc. På Grünerløkka er det kort vei til populære utesteder som Blå, Aku Aku og Parkteatret. Liker man å gå på loppemarked, arrangeres dette hver søndag i Birkelunden.

Kort vei til parkliv

Det er mange flotte grøntområder i umiddelbar nærhet. Byens fineste park, Botanisk hage, ligger en liten spasertur unna. Hagen har 7500 forskjellige plantearter og sorter som er samlet opp siden den ble etablert i 1814. Naturhistorisk museum, Geologisk museum og Zoologisk museum og Tøyen hovedgård ligger alle i Botanisk hage. Kampen park, med sin storslåtte utsikt og unike stemning er ikke langt unna. Sofienbergparken er også populær om sommeren. I tillegg er det store grøntområder langs Akerselva med flotte turmuligheter. Sjøbadet ytterst på Sørenga har blitt en populær badeplass under sommerhalvåret.

Populære Ola Narr/Tøyenparken er også rett rundt hjørnet

Tøyenparken er det perfekte sted på sommeren for grilling og sol. For barna vil lekemuligheten være et yndet sted for aktivitet og moro. Fra toppen av parken er det utsikt utover hele Oslo og bratte bakker som brukes til skihopp og aking vinterstid. Her arrangeres også Øya-festivalen. Ta en tur innom Tøyenbadet for både innendørs og utendørs svømmebasseng.

For den spreke

Det er variert utvalg av treningsmuligheter for deg som etter en lang dag på kontoret eller lesesalen, ønsker å trene innendørs. I boligens nærområde finnes SATS Carl Berner og SATS Ringnes Park, Fresh Fitness, Mudo Gym og Tøyenbadet. I tillegg finnes det både store og små grøntarealer, fotballbaner, sandvolleyballbaner og tennisbaner.

Rodeløkka

Et av byens mest sjarmerende områder ligger få minutters gange unna leiligheten - Rodeløkka er et vakkert og idyllisk boligområde med masse sjarm. Det er ikke nok å bare se området, det må også oppleves. Rodeløkka ligger stille og skjermet til. Her er det ingen gjennomgangstrafikk. Bebyggelsen er karakteristisk, og består i stor grad av eldre trehus. Her er det også en populær velforening som arrangerer populære aktiviteter for barn og voksne.

Tøyen

Tøyen kan by på restauranter, bakeri, renseri, m.m. supermarkeder, for å nevne noe. Området er i tillegg kjent for sine mange supermarkeder og rikholdige grønnsaksbutikk. Dette er mer enn bare en ordinær dagligvare, det er også en café med servering av kaffe, bakervarer og lunsjretter. Kolonialen er et naturlig samlingspunkt i dette området. Lille Tøyen Hageby kan by på flotte parkanlegg, lekeplasser, fotballbane, basketballbane og skøytebane.

**Adkomst**

Se vedlagte kart i annonse. Det vil bli satt opp visningsskilt ved fellesvisninger. For kollektivtilbud se [www.ruter.no](http://www.ruter.no).

**Bebyggelsen**

Det er primært leilighets-/gårdsbebyggelse i

området.

**Bygningssakkyndig**

Glenn-Erik Larsen

**Type takst**

Tilstandsrapport

**Byggemåte**

Blokken fremstår med yttervegger i teglstein konstruksjon.

Leilighetens etasjeskille i betong.

Yttertak i saltak konstruksjon tekket med takstein.

Vinduer

Vinduer i boligen fremstår med 2-lags glass i trerammer.

Vinduer er stemplet med årstall 2006, samt 2007 i stue.

Dører

Entredør i laminert utforming med B-30 klassifisering.

Entredør fremstår med normal funksjonalitet.

Etasjeskille/gulv mot grunn

Etasjeskille i betong.

Gulvet er foret opp med trevirke, og belagt med tregulv.

Pipe og ildsted

Det er pusset teglsteinpipe i leiligheten.

Pipeløp ble rehabilitert i 2015, med innsatt stålrør.

Arbeidet ble utført av

Det ble utført service av feier i 2024, det er ingen avvik i rapporten.

For mer informasjon se vedlagte tilstandsrapport avholdt av Glenn-Erik Larsen teknisk beskrivelse av eiendommen.

**Standard**

Tilbygg / modernisering

2025 Overflater Oppgradering av enkelte vegger.

2025 Overflater Sliping og lakking av gulv på soverom

Overflater:

Innvendige gulvflater belagt med henholdsvis: Tregulv.

Innvendige veggflater belagt med henholdsvis:

Malte flater av mur og spilevegger.

Innvendige takflater belagt med henholdsvis:

Malte flater i alle rom bestående av dekke.

Takhøyde i leiligheten er målt opp mot 2,66m.

Innvendige dører:

Innvendige dører fremstår med:

profilerte dørblander i malt utførelse, samt dørblander med glassfelt mot soverom.

Dørblander, dørvridere og karmene, fremstår med normal funksjonalitet.

Annet:

Vannledninger

Rørapplegg i boligen fremstår med:

vanntilkobling med kobberør.

Stoppekran er plassert på bad bak wc, og på kjøkken i underskap.

Stoppekraner er testet og fungerer som de skal.

Avløpsrør:

Avløpsrør i boligen fremstår med plastrør.

Ventilasjon:

Ventilasjon i boligen fremstår med:

Naturlig avtrekk fra ventiler i vinduer.

Varmtvannstank:

Varmtvannsbereder er plassert på vegg på bad.

Elektrisk anlegg:

Elektrisk anlegg er en kombinasjon av åpent og skjult anlegg.

Sikringsapparat med automatsikringer plassert i felles gang.

Eiendommen er gjennomgått av en bygningskyndig og det er utarbeidet en tilstandsrapport. Denne er vedlagt salgsoppgaven. Nedenfor følger informasjon om forhold som har fått TG 2 og TG 3.

Forhold som har fått TG2:

Overflater

Vurdering av avvik:

Det er avvik:

Det er observert noe slitasje/sprekkdannelse og knirk på enkelte partier av tregulvet.

Konsekvens/tiltak

Tiltak:

Det bør påberegnes noe knirk i eldre tregulv, det må være opp til ny eier om utbedring trengs.

Kostnadsestimat: Ingen umiddelbar kostnad

Innvendige dører

Vurdering av avvik:

Det er avvik:

TG settes ut i fra alder/slitasje på vridere og låskasser i dør mot bad.

Konsekvens/tiltak

Tiltak:

Vedlikehold av dør mot bad bør påberegnes, så unødig slitasje unngåes.  
Kostnadsestimat: Ingen umiddelbar kostnad

Overflater vegger og himling - Bad

Vurdering av avvik:

Det er avvik:

Det er gitt TG.2 på veggflater grunnet brukstid på mer enn halvparten av konstruksjonens levetid. Normal tid før utskifting av keramiske fliser er 10 - 30 år.

Konsekvens/tiltak

Tiltak

Konstruksjoner fungerer med dagens løsning.

Det er målt på vegger med Protymeter fuktmåler, ingen unormale verdier er registrert.

Ut i fra alder på konstruksjoner,

bør oppgradering forventes.

Det anbefales bruk av dusjkabinett,

for å hindre fuktinntregning i eldre konstruksjoner.

Vanninntregning i eldre konstruksjoner

vil kunne påføre større skader.

Overflater Gulv - Bad

Vurdering avvik:

Det er avvik:

Det er gitt TG.2 på gulvflater grunnet brukstid på mer enn halvparten av konstruksjonens levetid. Normal tid før utskifting av keramiske fliser er 10 - 30 år.

Det er på badegulvet målt 20mm. høydeforskjell fra døråpning til slukrist.

Fall på gulv tilfredsstillende ikke kravet fra teknisk forskrift på byggetidspunktet.

Lokalt fall i dusj vil føre dusjvann til sluk.

Det er i tillegg gjort enkle punktmålinger av gulvet på

befaringen men ikke testet med vann. Svanke kan forekomme.

Konsekvens/tiltak

Tiltak:

Konstruksjoner fungerer med dagens løsning, og noe redusert fall til sluk.

Ut i fra alder på konstruksjoner,

bør oppgradering forventes.

Det anbefales bruk av dusjkabinett,

for å hindre fuktinntregning i eldre konstruksjoner.

Fuktinntregning i eldre konstruksjoner

vil kunne påføre større skader.

Sluk, membran og tettesjikt - Bad

Vurdering av avvik:

Mer enn halvparten av forventet brukstid er passert på

membranløsningen.

Smøremembran på vegger er over 15 år.

Mer enn halvparten av forventet brukstid er oppbrukt = TG 2.

Membran i gulv er over 20 år.

Mer enn halvparten av forventet brukstid er oppbrukt = TG 2.

Sluk med membran fremstår med normal funksjonalitet.

Ut i fra alder på konstruksjoner,

bør oppgradering forventes.

Det anbefales bruk av dusjkabinett,

for å hindre fuktinntregning i eldre konstruksjoner.

Vanninntregning i konstruksjoner

vil kunne påføre større skader.

Ventilasjon - Bad

Vurdering av avvik:

Rommet har kun naturlig ventilasjon.

Det kan være behov for rengjøring av kanaler,

om avtrekket skulle reduseres.

Det er i de fleste tilfeller ikke lov å koble seg på felles avtrekkskanal med el-vifte, da dette vil forstyrre balansen i felles ventilasjonssjakt.

Naturlig ventilasjon må forbli

som det er med dagens løsning.

Kostnadsestimat: Ingen umiddelbar kostnad

Avtrekk - Kjøkken

Vurdering av avvik:

Det er kun kullfilterventilator på kjøkkenet og heller ikke andre

forserte/mekaniske avtrekksløsninger fra kokesonen.

Det er i de fleste tilfeller ikke lov

å koble seg på felles avtrekkskanal via ventilator, da dette vil forstyrre balansen i felles

ventilasjonssjakt.

Det er kun mulig å benytte vifter med

kullfilter på kjøkken i eldre bebyggelse.

Det kan være behov for rengjøring av filter, om avtrekket skulle reduseres.

Kostnadsestimat: Ingen umiddelbar kostnad

Vannledninger

Vurdering av avvik:

Det er avvik:

Vannrør av kobber over 25 år - "Mer enn halvparten av forventet

brukstid er oppbrukt" = TG 2

Konsekvens/tiltak

Tiltak:

Eldre vanntilførsel bør vurderes av en fagmann, da sjansen for at lekkasje kan oppstå er større med eldre rør.

Vannrør fungerer tilfredstillende med dagens løsning.

Kostnadsestimat: Ingen umiddelbar kostnad

Elektrisk anlegg

Ja. Det elektriske anlegget er ikke vurdert utover visuell besiktigelse i

denne rapporten, da dette krever spesiell kompetanse og autorisasjon.

For å utelukke feil på anlegget, anbefales det alltid en gjennomgang

av EL-fagmann. Dette gjelder anlegg som er av noe eldre dato, eller uten form for full kontroll.

TG2 settes i følge forskrift på anlegg, uten fremlagt samsvarserklæring på hele anlegget.

Kostnadsestimat: Ingen umiddelbar kostnad

Forhold som har fått TG3:

Ingen forhold har fått TG3.

**Innbo og løsøre**

Se også beskrivelser under punktet om standard.

Løsøre/tilbehør som gardinstenger/oppheng,

frittstående hvitevarer samt dekodere og modem følger i utgangspunktet ikke med i handelen.

Dekodere og modem kan være borettslagets/ aksjelagets/sameiets eiendom og skal da følge med. Det gis ingen garantier i forhold til

medfølgende løsøre/tilbehør.

- lampe over spisebord medfølger ikke salget

- kjøleskap medfølger ikke salget

- vaskemaskin på badet følger salget

**Hvitevarer**

Kun hvitevarer som er spesifikt angitt i

salgsoppgaven, følger med. Dette gjelder uavhengig av om hvitevaren(e) eventuelt kan anses som

integrerte.

**Forsikringsselskap**

If Skadeforsikring

**Polisenummer**  
646594

## Energi

### Oppvarming

Oppvarming i leiligheten ved panelovner, vedovn i stue, samt gulvvarme på badet.

**Energikarakter**  
Ikke angitt

**Energifarge**  
Ikke angitt

### Info energiklasse

Alle som skal selge eller leie ut eiendom må som hovedregel energimerke boligen og fremskaffe en energiattest. Unntak gjelder blant annet for frittstående bygninger med bruksareal på mindre enn 50 m<sup>2</sup>. Det er eier som plikter å fremlegge energiattest og eier er selv ansvarlig for at opplysningene er riktige. For ytterligere informasjon se [www.energimerking.no](http://www.energimerking.no). Dersom eier har energimerket boligen vil komplett energiattest fås ved henvendelse til megler.

## Aksjelaget/Økonomi

**Tot prisant. ekskl. omk. og f.gjeld**  
Kr 4 400 000

**Formuesverdi primær**  
Kr 1 156 494

**Formuesverdi primær år**

2023

**Formuesverdi sekundær**  
Kr 4 625 974

**Formuesverdi sekundær år**  
2023

### Andre utgifter

Utover det som er nevnt under punktet «Felleskostnader», påløper kostnader til for eksempel strøm, innboforsikring, innvendig vedlikehold og abonnement til tv og internett (eventuelt oppgradering av kanalpakker og linjehastighet der hvor grunnpakke er inkludert).

### Tilbud lånefinansiering

Aktiv Eiendomsmegling samarbeider med sparebankene i Eika Alliansen om formidling av finansielle tjenester. Ta gjerne kontakt med megler for formidling av et uforpliktende tilbud om finansiering. Meglerforetaket kan motta provisjon ved formidling av finansielle tjenester.

## Boenheten

### Felleskostnader inkluderer

Forretningsfører, felles forsikring, kommunale avgifter, drift og vedlikehold, nedbetaling lån, trappevask og fellesvaskeri.

Kollektiv Internett 216,-  
Felleskostnader 3 351,60,-  
Kabel-tv 203,-

**Andel Fellesgjeld**  
Kr 86 671

**Fellesgjeld pr. dato**  
24.01.2025

**Andel fellesformue**  
Kr 9 745

**Andel fellesformue dato**  
31.12.2024

## Aksjeselskapet

### Aksjeselskap

Ringgaten Byggeselskap AS

**Organisasjonsnummer**  
934732014

### Om aksjeselskapet

Vi oppfordrer alle til å sette seg inn i vedtekter, husordensregler, regnskap, budsjett og årsberetning. Dokumentene vil være tilgjengelig hos meglerforetaket. Det gjøres oppmerksom på at fellesgjeld og felleskostnader kan variere over tid som følge av beslutninger foretatt i aksjelagets styre og/eller generalforsamling.

Generelle opplysninger om Ringgaten Byggeselskap AS

Aksjeselskapet består av 77 leiligheter knyttet til aksjer. Ringgaten Byggeselskap AS er registrert i Foretaksregisteret i Brønnøysund med organisasjonsnummer 934732014, og ligger i bydel Grunerløkka i Oslo kommune med følgende adresse:

Fjellgata 61  
Dælenenggata 15  
Dælenenggata 15 B  
Fjellgata 51

Fjellgata 53  
Fjellgata 55  
Fjellgata 57  
Fjellgata 59  
Dælenenggata 13  
Chr Michelsens Gate 16  
Christian Michelsens Gate

Gårds- og bruksnummer:  
227 170 171 172 173  
174 25 482 84 86

Ringgaten Byggeselskap AS har deltidsansatt vaktmester.

Kabel-TV  
Riks TV er aksjeselskapets leverandør av TV- og Homenet leverer bredbåndstjenester. Har du spørsmål så kontakt leverandørene eller ansvarlig i styret som er oppslått i oppgangene.

Fellesvaskeri  
Må bare brukes innenfor de vedtatte vasketidene:  
Mandag - lørdag: 08.00 - 22.00  
Søndag: 11.00 - 22.00

Bakgården  
Bakgården skal være til hygge og nytte for oss alle, unge som eldre. Alle som bruker gårdsrommet må ta hensyn til hverandre. Foring av fugler og husdyr er ikke tillatt på utearealet. Matrester kan tiltrekke seg rotter og andre skadedyr. Parkering av biler og motorsykler er ikke tillatt uten særlig godkjenning fra styret.

Større vedlikehold og rehabilitering  
2018 Fasaderehabilitering/tak

2016 Oppgradering i bakgården

2015 Rehabilitering av pipeløp

2013 Reparasjon av tak

2012 Nye porttelefoner

2011 - 2012 Oppussing av oppgangene

2010 Diverse arbeider:

- Oppussing av oppgangene
- Montert varmekabler i takrenner

2008 Viktige prosjekter:

- Brannsikring, montering av redningsliner
- Oppussing av bakvegg
- Skiftet dører i trapperom
- Ettersyn og reparasjon av tak
- Utskifting av vinduer i 12 leiligheter

2007 Omfattende rehabilitering:

- Nye balkonger (56 leiligheter)
- Nye vinduer (fullføres 2008)
- Ny port mot Fjellgata
- Brannsikring (nye pulverapparater + montering av nye brannseler)
- Oppgradering av lek-/fellesareal
- Fullført utskifting av kjellerdører
- Full rehabilitering av lysnettet på loftene

2006 Diverse vedlikehold:

- Oppussing og maling av oppgangene
- Oppstart bygging av balkonger mot bakgård (56 av 77 leiligheter)
- Utskifting av alle kjellerdører til godkjente branddører

1999 Avsluttet større våtromsrehabilitering

#### Lånebetingelser fellesgjeld

Bank: Svenska Handelsbanken AB

Lånenr.: 90417231535

Lånetype: Annuitetslån

Rentesats: 6,75%

Restsaldo: 7 750 067,-

Innfrielsesdato: 01.12.2036

Type rente: Flytende rente

#### Sikringsordning fellesgjeld

For krav på dekning av felleskostnader og andre krav fra selskapsforholdet har selskapet panterett i aksjen(e) foran alle andre heftelser. Pantekravet er begrenset til en sum som svarer til to ganger folketrygdens grunnbeløp på tidspunktet da tvangsdekning besluttet gjennomført.

#### Forkjøpsrett

Det praktiseres ikke forkjøpsrett.

#### Regnskap/budsjett

Vi oppfordrer alle til å sette seg inn i regnskap, budsjett og årsberetning. Dokumentene vil være tilgjengelig hos meglerforetaket. Det gjøres oppmerksom på at fellesgjeld og felleskostnader kan variere over tid som følge av beslutninger foretatt av styret/årsmøtet/generalforsamling.

#### Styregodkjennelse

Kjøper skal godkjennes av styret. Styregodkjennelse kan ikke nektes uten saklig grunn.

Det er en forutsetning for at kjøper skal kunne overta eiendommen at kjøper er godkjent som ny aksjeeier av boligaksjeselskapet. Dersom kjøper ikke blir godkjent som ny aksjeeier må eiendommen

videreselges for kjøpers regning. Et videresalg for kjøpers regning innebærer at kjøper ikke har noen økonomiske rettigheter knyttet til eiendommen og kjøper vil være ansvarlig for selgers eventuelle tap som følge av videresalget. Likeledes vil en eventuell gevinst ved et videresalg tilfalle selger.

Kjøper kan gå til søksmål mot boligaksjeselskapets styre dersom kjøper mener manglende godkjenning ikke er saklig begrunnet.

Selger forplikter seg til å medvirke og igangsette videresalg så snart det endelig er avklart at kjøper ikke vil bli godkjent som ny aksjeeier.

#### Vedtekter/husordensregler

Vi oppfordrer alle til å sette seg inn i gjeldende vedtekter og husordensregler.

#### Dyrehold

Husdyrhold er tillatt under forutsetning av at de øvrige aksjonærer ikke sjeneres.

## Forretningsfører

#### Forretningsfører

OBOS Eiendomsforvaltning AS

## Offentlige forhold

#### Eiendommens betegnelse

Gårdsnummer 227, bruksnummer 170 i Oslo kommune.

#### Tinglyste heftelser og rettigheter

På eiendommen er det tinglyst følgende heftelser og rettigheter som følger eiendommens matrikkel ved overskjøting til ny hjemmelshaver:

301/227/170:

13.10.1932 - Dokumentnr: 990989 - Best. om adkomstrett

Bestemmelser om felles gårds plass m.v.

Med flere bestemmelser

22.11.1932 - Dokumentnr: 901376 - Erklæring/avtale BEGRENŚING I RÅDERETT

BEST. OM BEGRENŚNING I RÅDERETT M. V.

Endret fra urådighet til erklæring

Rettet etter tingl. §18

05.06.2018 Arkivref. 18/27502-1

22.11.1932 - Dokumentnr: 990990 - Best. om vann/ kloakkledn.

Med flere bestemmelser

24.06.1933 - Dokumentnr: 942688 - Erklæring/avtale Bestemmelser om brannvegg/-dør

14.09.1933 - Dokumentnr: 900676 - Urådighet BEGRENŚING I RÅDERETT

BEST. OM BEGRENŚNING I RÅDERETT M. V.

14.09.1933 - Dokumentnr: 942689 - Best. om adkomstrett

Bestemmelser om felles gårds plass m.v.

Med flere bestemmelser

31.05.1932 - Dokumentnr: 900664 - Opprettelse av matrikkelenheten

OPPRETTELSE - FRADELTA FRA RINGGT 10B - UTGÅTT

#### Ferdigattest/brukstillatelse

Det er utstedt ekspedisjonsdokument på eiendommen datert 18.02.1932.



Leilighet er bruksendret og viker fra originale tegninger.

Det er satt opp lettvegg mellom kjøkken og soverom.

#### **Ferdigattest/brukstillatelse datert**

18.02.1932.

#### **Vei, vann og avløp**

Offentlig vei, vann og avløp.

#### **Regulerings og arealplaner**

Eiendommen ligger i et område regulert til boligformål.

Den ligger i et område regulert til "Bygeområde for boliger U 1.0-1.5."

Etter reguleringsplan S-2255 vedtaksdato 28.7.77.

Endret reguleringsbestemmelser S-2937, vedtaksdato 1.10.87.

#### **Adgang til utleie**

Med godkjenning fra styret er utleie tillatt for inntil 3 år, dersom andelseier selv eller person nevnt i Borettslagsloven § 5-6 (1) nr. 3 har bebodd eiendommen i minst ett av de to siste årene.

#### **Kommentar bo- og driveplikt**

Det er ikke bo- og driveplikt på eiendommen.

#### **Kommentar konsesjon**

Erverv av eiendommen er konsesjonsfritt.

#### **Kommentar odelsrett**

Det er ikke odelsrett på eiendommen.

#### **Salgs- og betalingsvilkår**

Eiendommen skal overleveres til kjøper i tråd med det som er avtalt. Det er viktig at kjøper setter seg grundig inn i alle salgsdokumentene, herunder salgsoppgave, tilstandsrapport og selgers egenerklæring. Kjøper anses kjent med forhold som er tydelig beskrevet i salgsdokumentene. Forhold som er beskrevet i salgsdokumentene kan ikke påberopes som mangler. Dette gjelder uavhengig av om kjøper har lest dokumentene. Alle interessenter oppfordres til å undersøke eiendommen nøye, gjerne sammen med fagkyndig, før bud inngis. Kjøper som velger å kjøpe usett, kan som hovedregel ikke gjøre gjeldende som mangel noe kjøper burde blitt kjent med ved undersøkelse av eiendommen, eller som er tydelig beskrevet i salgsdokumentene. Hvis noe trenger avklaring, anbefaler vi at kjøper rådfører seg med eiendomsmegler eller en fagkyndig før det legges inn bud.

Kjøper har krav på at eiendommen er i henhold til avtalen. Hvis det ikke er avtalt noe særskilt, kan eiendommen ha en mangel dersom den ikke er slik kjøper må kunne forvente ut ifra blant annet boligens alder, type og synlige tilstand. Det samme gjelder hvis det er holdt tilbake eller gitt uriktige opplysninger om eiendommen som ikke er rettet i tide på en tydelig måte, og man må gå ut fra at opplysningen har virket inn på avtalen. En bolig som har blitt brukt i en viss tid, har vanligvis blitt utsatt for slitasje, og skader kan ha oppstått. Slik bruksslitasje må kjøper regne med, og det kan avdekkes enkelte forhold etter overtakelse som gjør utbedringer nødvendig. Normal slitasje og skader som trenger utbedring, er innenfor hva kjøper må forvente, og vil ikke utgjøre en mangel.

Boligen kan også ha en mangel hvis opplyst areal avviker fra faktisk størrelse. Avviket må være minst 2 prosent, og minst 1 kvadratmeter. Det er likevel ikke en mangel dersom selger godtgjør at kjøperen ikke la vekt på opplysningen, jf. avhendingsloven § 3-3 (2).

Ved beregning av et eventuelt prisavslag eller erstatning, må kjøper selv dekke tap/kostnader opp til et beløp på kr 10 000 (egenandel). Egenandel kommer først på tale når det er konstatert mangel ved eiendommen.

Hvis kjøper ikke er forbruker, selges eiendommen "som den er", og selgers ansvar er da begrenset, jf. avhl. § 3-9, første ledd 2. pkt. Avhl. § 3-3 (2) fravikes, og hvorvidt et innendørs arealavvik karakteriseres som en mangel vurderes etter avhl. § 3-8.

Informasjon om kjøpers undersøkelsesplikt, herunder oppfordringen om å undersøke eiendommen nøye, gjelder også for kjøpere som ikke anses som forbrukere. Med forbrukerkjøp menes kjøp av eiendom når kjøperen er en fysisk person som ikke hovedsakelig handler som ledd i næringsvirksomhet.

#### **Overtakelse**

Overtakelse etter nærmere avtale med selger.

Dersom annet ikke avtales, sendes skjøte/hjemmelsdokument for tinglysing i etterkant av overtakelse.

#### **Budgivning**

Budgivning i forbrukerforhold

Budgivere oppfordres til å legge inn bud elektronisk. Dette gjøres på eiendommens hjemmeside på aktiv.no, ved å bruke «Gi bud»-knappen. Ved

elektronisk budgivning, samtykker budgiver til elektronisk kommunikasjon. Eiendomsmegler skal legge til rette for en forsvarlig avvikling av budrunden og kan ikke videreformidle bud med en kortere akseptfrist enn kl. 12.00 første virkedag etter siste annonserte visning. Etter klokken 11:30 anbefaler vi akseptfrist på minimum 30 minutter. Bud bør legges inn i god tid før konkurrerende buds akseptfrist utløper. For øvrig henvises til forbrukerinformasjon om budgivning i salgsoppgaven. Oppdragsgiver er oppfordret til å ikke ta imot bud direkte fra budgiver, men å henvise budgiver videre til megler. Som kjøper vil du få forelagt kopi av budjournal. Alle bud vil bli gjort kjent for kjøper og selger i handelen. Øvrige budgivere kan be om å få en kopi av budjournal i anonymisert form.

Budgivning utenfor forbrukerforhold

Budgivere oppfordres til å legge inn bud elektronisk. Dette gjøres på eiendommens hjemmeside på aktiv.no, ved å bruke «Gi bud»-knappen. Ved elektronisk budgivning, samtykker budgiver til elektronisk kommunikasjon. Det anbefales at hvert bud har en akseptfrist som muliggjør en forsvarlig avvikling av budrunden. Vi anbefaler minimum 30 minutter akseptfrist. Oppdragsgiver er oppfordret til å ikke ta imot bud direkte fra budgiver, men å henvise budgiver videre til megler.

Opplysningene i salgsoppgaven er godkjent av selger. Alle interessenter oppfordres imidlertid til grundig besiktigelse av eiendommen, gjerne sammen med fagmann før bud inngis.

**Omkostninger kjøpers beskrivelse**

4 400 000 (Prisantydning)

---

86 671 (Andel av fellesgjeld)

---

4 486 671 (Pris inkl. fellesgjeld)

---

**Omkostninger**

4 150 (Noteringsgebyr forretningsfører)

10 043 (Transportgebyr)

7 200 (Boligkjøperforsikring – fem års varighet (valgfritt))

2 800 (Boligkjøperforsikring Help Pluss - ett års varighet (valgfritt))

---

14 193 (Omkostninger totalt)

21 393 (med Boligkjøperforsikring - fem års varighet)

24 193 (med Boligkjøperforsikring inkludert ett år med Help Pluss)

---

4 500 864 (Totalpris. inkl. omkostninger)

4 508 064 (Totalpris. inkl. omkostninger (med Boligkjøperforsikring - fem års varighet))

4 510 864 (Totalpris. inkl. omkostninger (med Boligkjøperforsikring inkludert ett år med Help Pluss))

---

Regnestykket forutsetter at det kun tinglyses ett pantedokument og at eiendommen selges til prisantydning. Det tas forbehold om endringer i offentlige avgifter/gebyrer.

**Omkostninger kjøpers beløp**

Kr 14 193

**Betalingsbetingelser**

Med mindre annet er avtalt forutsettes det at kjøpesum inkludert omkostninger er innbetalt og disponibelt på meglerforetakets klientkonto innen overtakelse. Kjøpesummen skal innbetales fra norsk finansinstitusjon og/eller fra kjøpers egen konto i norsk finansinstitusjon.

Det forutsettes av skjøtet tinglyses på ny eier, med mindre det er tatt andre forbehold i budgivningen.

**Hvitvaskingsreglene**

Megler har plikt til å gjennomføre kundetiltak. Hvis kjøper ikke bidrar til at megler får gjennomført kundetiltak og dette fører til at transaksjonen ikke kan gjennomføres eller blir forsinket, misligholder kjøper avtalen. Etter 30 dager er misligholdet vesentlig. Dette gir selger rett til å heve og gjennomføre deknings salg for kjøpers regning.

**Personopplysningsloven**

Personopplysninger blir behandlet i samsvar med personopplysningsloven.

**Boligkjøperforsikring**

Vedlagt i salgsoppgaven følger informasjon om Boligkjøperforsikring og Boligkjøperforsikring Pluss fra HELP Forsikring AS. Boligkjøperforsikring er en rettshjelpsforsikring som gir trygghet og profesjonell juridisk hjelp dersom det oppdages uventede feil eller mangler ved boligen de neste fem årene. Boligkjøperforsikring Pluss har samme dekning som boligkjøperforsikring, med tillegg av fullverdig advokathjelp på viktige rettsområder i privatlivet. Boligkjøperforsikring Pluss betales årlig. Les mer om begge forsikringene i vedlagte materiell eller på help.no. Det gjøres oppmerksom på at

boligkjøperforsikring kun kan tegnes av forbruker. Meglerforetaket mottar kr 4 200/4 600/5 000 i kostnadsgodtgjørelse, avhengig av boligtype, samt et tillegg på kr 1 000 ved salg av Boligkjøperforsikring Pluss.

Tlf: 228 71 190

**Salgsoppgavedato**

31.01.2025

**Meglers vederlag**

Det er avtalt provisjonsbasert vederlag tilsvarende 0,80% av kjøpesum for gjennomføring av salgsoppgaven. I tillegg er det avtalt at oppdragsgiver skal dekke:

3 000 Garantipremie/inneståelse

0 Kommunale opplysninger (henter fra nabo)

17 990 Markedspakke

6 990 Oppgjørshonorar

1 490 Søk eiendomsregister og elektronisk signering

15 000 Tilretteleggingsgebyr

2 000 Visninger per stk.

0 Noteringsgebyr urådighetssperre

2 500 Utlegg opplysninger forretningsfører avg pliktig

Totalt kr: 81 670

Dersom handel ikke kommer i stand eller oppdraget sies opp, har megler krav et rimelig vederlag stort kr 34 900 for utført arbeid.

**Oppdragsansvarlig**

Nina Friis Stensland

Partner/Eiendomsmegler

nina.friis.stensland@aktiv.no

Tlf: 980 84 142

Gabrielsen & Partners AS, Christian Michelsens gate 2  
0568 OSLO

Gabrielsen & Partners AS  
Aktiv avd. Carl Berner v/Teoline Jakobsen  
Christian Michelsens gate 2, 0568 OSLO  
E-post: teoline.jakobsen@aktiv.no

Deres ref.: 1006250011 . Vår ref.: 5645-1-155

Dato: 24.01.2025

### Megleropplysninger

Boligselskap: Ringgatens Byggeselskap As  
Organisasjonsnr: 934732014  
Aksjonær: Abrahamsen, Sander  
Medaksjonær:  
Leilighetsnummer: 155  
Aksjeboenhetsnummer: 00031  
Adresse: Fjellgata 51, 0566 OSLO  
Aksjenummer: 1716-1732  
Gnr. 227  
Bnr. 170

### Opplysninger om boligselskapet:

- Forkjøpsrett: Nei
- Styregodkjenning: Ja
- Forsikret hos: If Skadeforsikring(35704)- polisenummer 646594.
- Mulighet for individuell nedbetaling på hele eller deler av fellesgjeld (IN-lån): Nei
- Sikringsordning: Nei
- Spesielt ved salg av eiendom uten tinglysning: Kjøper må selv sende en kopi av salgskontrakten til Skatteetaten slik at Skatteetaten kan registrere overdragelsen. Kopien kan sendes inn via [skatteetaten.no/epost](mailto:skatteetaten.no/epost). Se ytterligere informasjon på hjemmesiden til Skatteetaten.
- Selskapets vedtekter kan inneholde bestemmelser om styregodkjenning ved overdragelse og/eller bruksoverlating, samt eventuelt andre bestemmelser/begrensninger av betydning. Se også selskapets husordensregler for eventuelle bestemmelser om husdyrhold og lignende.
- Månedlige felleskostnader som ikke er spesifiserte, dekker boligselskapets driftskostnader. For ytterligere spesifikasjon, vennligst se regnskapet i årsrapporten.
- Påkostninger/utbedringer i boligselskapet: Se årsrapporten.
- Vi gjør oppmerksom på at innkallingen kan gjelde for et møte som ikke er avholdt. Protokoll må eventuelt etterbestilles. Vi tar forbehold om at regnskapet blir godkjent av årsmøte.
- Felleskostnadene inkluderer trappevask og fellesvaskeri.
- Kategorien "Balkong" (gjelder kun de aksjonærer med balkong): Beløpet er kr 695,- pr mnd.
- Selskapet anmoder om at det ikke blir klistret visningslapper på inngangsdørene.
- 2018: Fasaderehabilitering/takomlegging.
- 2018: Lån, medio juni, styrevedtak om nytt låneopptak i Handelsbanken som er fordelt på leiligheter pr. 9/7-18. (Obos-lånet ble innfridd ved det nye låneopptaket i Handelsbanken).
- Balkonglånet innfris i mars 2022, og innkreving av denne kategorien stopper opp på bakgrunn av dette.
- Felleskostnader øker med 5% fra 01.01.25 og TV/bredbånd justeres etter kostnader.

### Selskapets totale lån og vilkår:

<b>Bank:</b>	<b>Svenska Handelsbanken AB</b>
Lånenr.:	90417231535
Lånetype:	Annuitetslån
Rentesats:	6,75%
Restsaldo:	7 750 067,00
Innfrielsesdato:	01.12.2036
Type Rente:	Flytende rente

Vi gjør oppmerksom på at vi kan ha mottatt varsel om renteendring eller nye lån som ikke er iverksatt pr dags dato.

### Økonomiske opplysninger om leiligheten:

#### Fellesutgifter pr mnd:

Totale felleskostnader pr. Månedlig intervall: 3 770,60,-

#### Herav:

	Pr. dags dato	Evt. fremtidig endring:
Kollektiv Internett	216,00	
Felleskostnader	3 351,60	
Kabel-tv	203,00	

Ved oppgjør bes megler ta kontakt med OBOS Innbetalingservice per tlf. 22 86 56 25 eller e-post [restanseforesporsel@obos.no](mailto:restanseforesporsel@obos.no) for å få oppgitt eventuelle utestående felleskostnader/andre heftelser iht. boligselskapets legalpant.

#### Ligningsposter pr. 31.12.2024 (med forbehold om endringer):

Ligningsverdi fås på ligningskontoret

Innberetningspliktige inntekter:	305,-
Fradragsberettigede kostnader:	5 513,-
Annen formue:	9 745,-
Gjeld:	86 687,-

#### Fellesgjeld, kapitalkostnader og eventuell avdragsfrihet:

<b>Bank:</b>	<b>Svenska Handelsbanken AB</b>
Lånenummer:	90417231535
Restsaldo:	86 671,21
Kapitalkostnader:	2 650,00

Sum andel fellesgjeld (kun lån) kr 86 671,21,-, pr. dags dato.

#### Kapitalkostnader:

All låneinformasjon over er beregnet ut fra dagens kjente lånebetingelser. De månedlige kapitalkostnadene (renter og avdrag) viser hvor mye det koster å betjene lån for eieren av denne leiligheten. Eventuelt avvik mellom kapitalkostnader og lånekostnader under punktet "Økonomiske opplysninger om leiligheten", kan skyldes renteendringer, periodisering eller andre årsaker.

#### Avdragsfrihet og estimert endring i felleskostnader:

Ved avdragsfrihet vil det fremkomme informasjon om dette under "selskapets totale lån og vilkår". Vær oppmerksom på at selskapet vanligvis begynner å kreve inn et høyere beløp 1 til 6 måneder før den avdragsfrie perioden avsluttes, slik at man har midler til å betale avdraget ved forfall. Estimert endring i felleskostnader pr. md. etter avdragsfri periode forutsetter at avdrag og rentebetingelser pr. dato beholdes uendret. Se egen note i regnskapet for ytterligere informasjon og forutsetninger.

#### Kontaktinformasjon:

Ved ytterligere spørsmål angående fellesgjeld, bes megler vennligst ta kontakt med rådgiver Bjørn Amble pr. e-post: [bjorn.amble@obos.no](mailto:bjorn.amble@obos.no) eller telefon via OBOS sentralbord 22 86 55 00.

#### Verdidokument/pantheftelser:

Fremkommer av pantattest, som må bestilles separat ev. følger vedlagt.

Oppgjørsbrev og dokumentasjon på notering og sletting av pant må sendes elektronisk til [eierskifte@obos.no](mailto:eierskifte@obos.no).

Vi gjør oppmerksom på at verdidokument for boligaksjeselskap fortsatt er verdidokument/verdipapir som må foreligge før transport til ny eier kan finne sted. Regler for håndpantsettelse av verdidokument/verdipapir gjelder. Pantsettelse for kjøpers eventuelle finansiering kan heller ikke finne sted før dokumentet foreligger hos forretningsfører.

#### Ifølge opplysninger fra våre systemer beror dokumentet hos forretningsfører.

#### Annen informasjon:

Opplysninger gitt i dette brev er basert på de opplysninger forretningsfører har på tidspunktet for avgivelsen. Selger og megler må kontrollere de tall som framgår av dette brev mot den informasjon han selv sitter inne med, særlig tidligere ligningsoppgaver. Dersom det oppdages avvik mellom oppgitte beløp i dette brevet og det som fremgår av andre dokumenter selger har, så må dette meldes skriftlig inn til forretningsfører i god tid før salget. Det må henvises til hvilke dokumenter det er avvik mellom. Forretningsfører aksepterer intet erstatningsansvar for feil i de gitte opplysninger med mindre det er utvist grov uaktsomhet.

#### Melding fra megler ved salg:

Søknad om godkjenning av ny aksjonær sendes til styret v/Jonas Holm, e-post: [ringgt1@styrerommet.no](mailto:ringgt1@styrerommet.no). Kjøper har ikke rett til å ta boligen i bruk før søknaden er godkjent. Overtakelsen bes derfor lagt til etter at styregodkjenning foreligger. Dersom det ikke er angitt frist i vedtektene, kan godkjenning av ny aksjonær ta inntil 2 måneder. Dette i henhold til aksjeloven.

Melding om salg sendes OBOS Eiendomsforvaltning AS pr. e-post: [eierskifte@obos.no](mailto:eierskifte@obos.no). Meldingen må inneholde kjøpers navn, fødsels- og personnummer og overtakelsesdato. Vi ber også om å få oppgitt kjøpers e-postadresse, mobilnummer samt selgers nye adresse. Er det flere kjøpere må vi få tilsvarende informasjon pr. kjøper.

#### Elektronisk kommunikasjon:

Styret/OBOS Eiendomsforvaltning vil kommunisere med eierne elektronisk (pt via Vibbo, e-post, SMS) med mindre eieren har reservert seg mot dette. Reservasjon skjer på Vibbo, der det under «min profil» vil være en knapp for reservasjon. Har du flere eieforhold og ønsker du å reservere deg, må du gjøre dette pr eieforhold.

Alternativt kan boligeier sende krav om reservasjon til [reservasjon.oef@obos.no](mailto:reservasjon.oef@obos.no)

#### Priser og gebyrer p.t.:

Eierskifte-/transportgebyr	kr 10 043,-
Pantenoterings-/urådighetsgebyr	kr 4 150,-

Faktura ettersendes når eierskiftet er registrert. Vennligst vent med betaling til denne er mottatt, da KID nummer må oppgis ved betaling. Vi gjør oppmerksom på at det kan påløpe ytterligere kostnader i forbindelse med eventuell overføring av garasje, parkering eller lignende forhold.

Vi ser fram til et hyggelig samarbeid.

Vennlig hilsen OBOS Eiendomsforvaltning AS

## Eierskifterelaterte

### tjenester 2025

Tjenester	Pris inkludert mva.
<b>Megleropplysninger i Ambita Infoland:</b>	
Meglerpakke 1 med energimerke	4 758 kr
Meglerpakke 1	4 038 kr
Meglerpakke 2	2 750 kr
Hastegebyr (tillegg til ordinært gebyr)	1 063 kr
<b>Enkeltprodukter i Ambita Infoland:</b>	
Pantattest Boligaksjeselskap	390 kr
Årsmelding/protokoll/vedtekter/husordensregler	525 kr
<b>Eierskifter:</b>	
Borettslag / Sameier	6 570 kr
Boligaksjeselskap m/transportgebyr	10 043 kr
Påfør/fjern medeier og overføring til slektning i BRL/sameier/boligAS	4 928 kr
Forkjøpsrettsgebyr der OBOS avklarer	8 212 kr
Forkjøpsrettsgebyr der styret avklarer	6 570 kr
<b>Administrasjon:</b>	
Parkeringsplass, uten dokumenter	850 kr
Parkeringsplass, inkl. dokumentbehandling	1 700kr
<b>Notering:</b>	
Noteringsgebyr Boligaksjeselskap	4 150 kr
<b>Andre tjenester:</b>	
Mortifikasjon (i tillegg til 0,8 R til byfogden) (Rettsgebyret er kr 1 314, og 0,8 R = kr 1 051)	6 000 kr + 0,8R

Sist oppdatert 4.12.24

# Tilstandsrapport

Fjellgata 51, 0566 OSLO

OSLO kommune

# gnr. 227, bnr. 170

# Aksjenummer 00031



## Norsk takst

Norsk takst er bransjeorganisasjonen for landets bygningssakkyndige og takstforetak, med om lag 1400 sertifiserte medlemmer fordelt på omtrent 1000 bedrifter. I boligomsetningen regnes takstrapportene som et helt avgjørende element i den informasjonen som gjøres tilgjengelig for kjøper. Årlig leverer medlemmene rundt 120.000 slike takster. Det gir unik oversikt over norske boliger, og bidrar til at alle oppdrag kan utføres med utgangspunkt i erfaringsbasert kvalitet.



Det stilles høye krav til utdanning, sertifisering og yrkesetikk. Norsk takst er opptatt av at boligomsetningen skal være trygg, og legger vekt på å opptre uavhengig av andre bransjeaktører. Bygningssakkyndige fakturerer sine tjenester uten hensyn til hvilken pris som oppnås, og skal heller ikke på annen måte ha noen egeninteresse knyttet til handelen.

Uavhengighet og god fagkunnskap har over tid bygget troverdighet og tillit. Både selger og kjøper skal kunne stole på bygningssakkyndiges vurderinger. For tilfeller der det likevel skulle oppstå misnøye med utført arbeid, har vi sammen med Forbrukerrådet etablert en klagenemnd.

Norsk takst har en sentral rolle i utviklingen av norske standarder, regler og profesjonsprinsipper, og representerer bransjen i alle relevante internasjonale fora. Dette sikrer at norske bygningssakkyndige tidlig kan tilpasse seg krav og bransjetrender fra utlandet, samtidig som takseringsfaget får en norsk stemme på verdensbasis. Organisasjonen bidrar i næringspolitisk sammenheng, og har vært en pådriver for å sikre at lover og regler gir trygghet for forbrukerne i boligomsetningen.

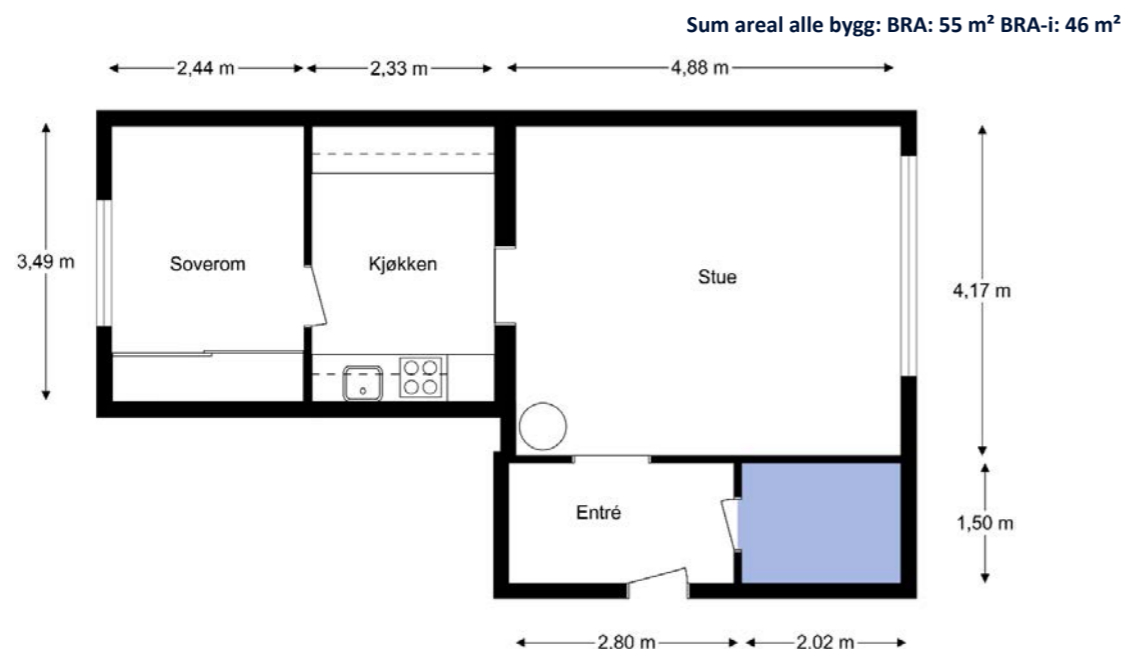

Befaringsdato: 24.01.2025

Rapportdato: 31.01.2025

Oppdragsnr.: 11838-25018

Referansenummer: MI9279

Autorisert foretak: Larsens Takst Service AS

Sertifisert Takstingeniør: Glenn-Erik Larsen



Rapporten kan brukes i inntil ett år etter befaringsdatoen, og kan ikke gjenbrukes ved flere boligsalg i denne perioden. For eiendomsoverdragelser fra 1.1.2024, må selger sørge for at areal i rapporten er oppdatert og følger ny bransjestandard for areal. Skjer det endringer, oppstår skader også videre på boligen, bør du som selger be om oppdatert rapport.

### Rapportansvarlig

Glenn-Erik Larsen

Uavhengig Takstingeniør

glenn@takstpartner.no

905 31 615



Oppdragsnr.: 11838-25018

Befaringsdato: 24.01.2025

Side: 2 av 20

## Dette trenger du å vite om tilstandsrapporten



### Hva er en tilstandsrapport?

En tilstandsrapport beskriver synlige skader/avvik eller tegn på skader/avvik på boligen. Rapporten fremhever vanligvis ikke positive egenskaper ved boligen.



### Hva vurderer en bygningssakkyndig?

Den bygningssakkyndige vurderer boligen ut fra hva man kan forvente av en bygning av samme alder og type. Vurderingen gjøres som regel mot hvordan det var vanlig å bygge og regler som gjaldt da boligen ble oppført (søknadstidspunktet). Forhold som er vanlige for bygningens alder, slik som slitasje etter normal bruk regnes ikke som avvik.



### Hva inneholder tilstandsrapporten?

Den bygningssakkyndige undersøker rom og bygningsdeler slik det kommer frem av [Forskrift til avhendingsloven](#). Tilstandsrapporten inneholder bare avvik som den bygningssakkyndige kan se eller kontrollere med enkle hjelpemidler. Det gjøres ikke nærmere undersøkelser slik som åpning av vegger eller andre bygningsdeler. I vegg mot våtrom og rom under terreng kan det borres et hull for å gjøre enkle undersøkelser slik som fuktøk.

### Når du kjøper en brukt bolig

Når du kjøper en brukt bolig, er det viktig å være oppmerksom på at dette ikke kan sammenlignes med å kjøpe en ny bolig. Måten boligen ble bygget på kan være annerledes enn i dag. Bygninger svekkes over tid, og utsettes for slitasje blant annet på grunn av bruk og vær og vind. Mange boliger fornyes helt eller delvis, noen i flere omganger, eller det oppføres tilbygg. Særlig for boliger som er pusset opp eller endret, er det viktig å merke seg at fornyelse av overflater ikke nødvendigvis betyr at bygningsdeler under er forbedret.

### Vurdering mot byggeår

Den bygningssakkyndige vil vurdere boligen mot hvordan det var vanlig å bygge og regler som gjaldt da bygningen ble oppført (søknadstidspunktet). Den bygningssakkyndige ser etter avvik som har betydning for og som reduserer boligens funksjon og verdi, og som kommer frem av Forskrift til avhendingslova. Noen rom og bygningsdeler slik som bad og vaskerom, og forhold som gjelder sikkerhet mot brann, rekkverk og trapper osv., vil den bygningssakkyndige vurdere mot dagens regelverk. Etter dagens regelverk vil disse kunne få en tilstandsgrad 2 eller 3 uten at det nødvendigvis er krav om at avviket må utbedres.

### Tilstandsrapporten beskriver ikke hele boligen

#### BYGNINGSSAKKYNDIGE SER FOR EKSEMPEL IKKE PÅ

- vanlig slitasje og normal vedlikeholdstilstand
- bagatellmessige forhold som ikke påvirker bygningens bruk eller verdi vesentlig
- etasjeskillere
- tilleggsbygg slik som garasje, bod, annek, naust også videre
- utvendige trapper
- støttemurer
- skjulte installasjoner
- installasjoner utenfor bygningen
- full funksjonstesting av el- og VVS-installasjoner
- geologiske forhold og bygningens plassering på grunnen
- bygningens planløsning
- bygningens innredning
- løsøre slik som hvitevarer
- utendørs svømmebasseng og pumpeanlegg
- bygningens estetikk og arkitektur
- bygningens lovighet (bortsett fra bruksendringer, brannceller og forhold som åpenbart kan påvirke helse, miljø og sikkerhet)
- fellesarealer (med mindre boligeier har vedlikeholdsplikt for fellesarealer og dette er kjent for bygningssakkyndig, eller fellesarealet har en særlig tilknytning til boligen).

© iVerdi 2023 © Norsk takst 2023

Malen til denne rapporten, inkludert standardtekstene fra Norsk takst, er vernet etter åndsverkloven og kan kun benyttes av medlemsforetakene i Norsk takst og av takstingeniører som er sertifisert i slikt foretak, samt av kunder hos iVerdi og studenter hos NEAK. For andre aktører er eksemplarfremstilling av malen og standardtekster, som utskrift og annen kopiering til bruk som grunnlag for tilsvarende rapporter, bare tillatt når det er hjemlet i lov (kopiering til privat bruk, sitat o.l.) eller avtale med Norsk Takst ([Forside](#)) eller iVerdi ([Hjem-iVerdi](#)).

Utnyttelse i strid med lov eller avtale kan medføre erstatnings- og straffeansvar.

## Dette trenger du å vite om tilstandsrapporten

### Tilstanden vurderes med ulike tilstandsgrader

Tilstanden gir uttrykk for en gitt forventet tilstand, blant annet vurdert ut fra alder og normal bruk. Ved Tilstandsgrad 0 (TG0) og Tilstandsgrad 1 (TG1) gir den bygningssakkyndige normalt ingen begrunnelse for valg av tilstandsgrad. Grunnen er at bygningen eller bygningsdelen da bare har normal slitasje. Ved skjulte konstruksjoner kan alder alene avgjøre tilstandsgrad. Når bygningssakkyndige anbefaler tiltak, for eksempel utbedringer, må brukeren av rapporten vurdere om tiltakene er nødvendige og lønnsomme.

Når den bygningssakkyndige velger tilstandsgrad, baseres vurderingen på faste kriterier som følger av gjeldende bransjestandard for Teknisk tilstandsanalyse ved omsetning av bolig og Forskrift til avhendingslova.



#### TILSTANDSGRAD 0, TG0: INGEN AVVIK

Bygningsdelen skal være tilnærmet ny, ikke vise tegn på slitasje og det skal være lagt frem dokumentasjon på faglig god utførelse. Det er ingen merknader til delen.



#### TILSTANDSGRAD 1, TG1: MINDRE AVVIK

Bygningsdelen skal bare ha normal slitasje, og straktiltak skal ikke anses som nødvendig. Graden kan også brukes når delen er ny, men der dokumentasjon på faglig god utførelse mangler.



#### TILSTANDSGRAD 2, TG2: VESENTLIGE AVVIK OG MINDRE AVVIK SOM ETTER NS 3600 GIR TG 2

Bygningsdelen skal enten ha feil utførelse, en skade eller symptomer på skade, sterk slitasje eller nedsatt funksjon. Graden gis når bygningsdelen trenger vedlikehold eller tiltak i nær fremtid. Graden skal også brukes når delen er gammel og det er grunn til å varsle om faren for skader på grunn av alderen, eller når det er grunn til å overvåke delen spesielt på grunn av fare for større skader eller følgeskader.

Ved avvik som ikke krever umiddelbare tiltak (ingen umiddelbar kostnad) så blir TG2 markert med en lysere farge.



#### TILSTANDSGRAD 3, TG3: STORE ELLER ALVORLIGE AVVIK

Denne tilstandsgraden brukes ved kraftige tegn på forhold som man må regne med trenger utbedring straks eller innen kort tid. Det er påvist funksjonsvikt eller sammenbrudd.



#### IKKE UNDERSØKT/IKKE TILGJENGELIG FOR UNDERSØKELSE

Det kan være avvik/skader som ikke er avdekket.

### Hva er et anslag på utbedringskostnad?

Hva det vil koste å utbedre rom eller bygningsdeler, er et forsiktig anslag basert på nåværende kvalitet, registrert avvik og angitte tiltak i rapporten. Anslaget er gitt på generelt grunnlag og må ikke forveksles med et pristilbud fra en håndverker. Det kan foreligge avvik og tiltak som ikke kommer frem av rapporten. Utbedringskostnad avhenger blant annet av personlige valg av og markedspris på materialer og tjenesteyter.

I rapporten skal det settes anslag for utbedringskostnad for TG3, og slikt anslag kan også gis ved TG2.



Ingen umiddelbare kostnader



Tiltak under kr 10 000



Tiltak mellom kr 10 000 - 50 000



Tiltak mellom kr 50 000 - 100 000



Tiltak mellom kr 100 000 - 300 000



Tiltak over kr 300 000

## Beskrivelse av eiendommen

### Arealer

[Gå til side](#)

### Forutsetninger og vedlegg

[Gå til side](#)

### Lovlighet

[Gå til side](#)

### Boligbygg med flere boenheter

- Det foreligger godkjente og byggemeldte tegninger, men de stemmer ikke med dagens bruk
- Leilighet er bruksendret og viker fra originale tegninger. Det er satt opp lettvegg mellom kjøkken og soverom.

## Sammendrag av boligens tilstand

### Fordeling av tilstandsgrader

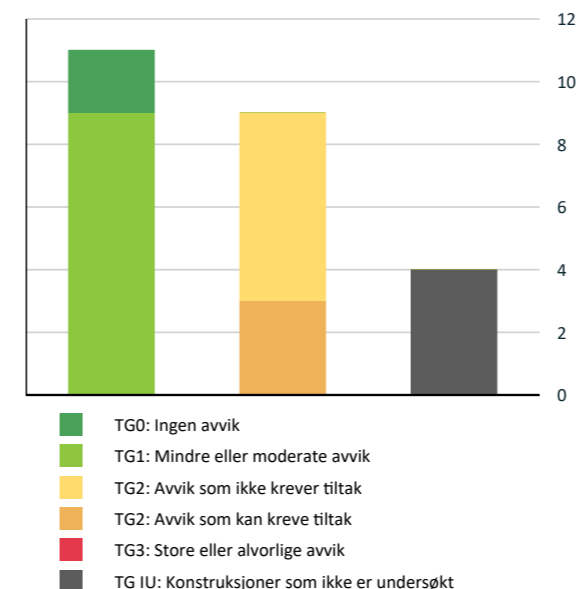

Vil du vite mer om tilstandsgrader? Se side 4.

### Anslag på utbedringskostnad

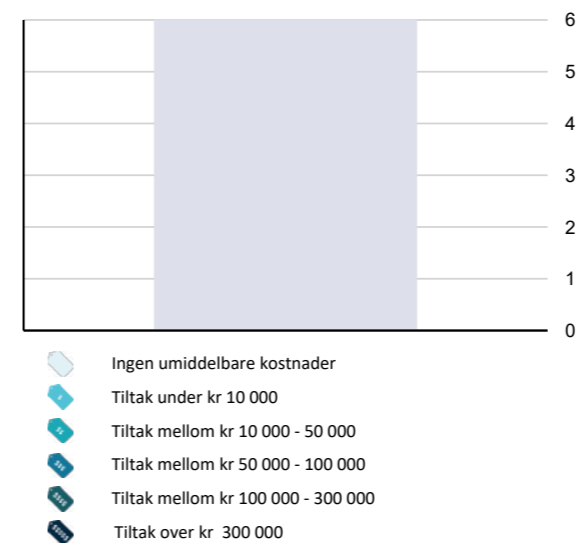

Hva er anslag på utbedringskostnad? Se side 4.

### Spesielt for dette oppdraget/rapporten

Rapporten er utarbeidet for, leilighet beliggende i Fjellgata 51. Oppdraget ble rekvirert av eier via megler, og gikk ut på å avholde en Tilstandsrapport bolig med arealmåling. Rapporten skal reflektere de byggetekniske forhold som er særlig relevante ved eierskifte på befaringstidspunktet. Det er ikke utført byggetekniske vurderinger vedrørende tilstand for byggets tilstand for fellesarealer.

Leiligheten ble besiktiget med kun takstmann tilstede. På forespørsel har eier opplyst at de ikke er kjent med at bebyggelsen er beheftet med skjulte feil/ mangler eller offentlige pålegg som ikke er utført. Byggets alder og vedlikeholdsmessige tilstand tilsier at det ved oppussing og ombygging vil kunne avdekke feil og mangler ved bygget. Tinglyste servitutter er ikke kontrollert. Dersom det i rapporten er oppgitt årstall for når enkelte bygningsdeler er fornyet, er årstall er oppgitt av eier og er ikke etter kontrollert av undertegnede. Oppgitte årstall må anses som omtrentlige. Grunnforhold/ setningsskader er ikke kontrollert. Takstmannen er ikke autorisert på el-anlegg, og kommentarer vedrørende dette punktet i rapporten er basert på generell kunnskap. Det er ikke observert eller gjort til kjenne skader eller andre forhold som takstmannen har tatt i betraktning på taksering tidspunktet. Det må alltid beregnes noe overflatebehandling ved et evt salg.

Arealene er målt opp på stedet eller fra plantegninger i ihht. takstbransjens retningslinjer ved arealmåling av boliger, uten hensyn til byggeforskriftenes krav. Det er om mulig utført inngrep i konstruksjonen på befaringen, samt enkel fuktsøk på bad med fuktmålerindikator av type Protymeter MMS. Fuktsøk med instrumenter på bad med fliser vil kunne gi utslag på fukt, selv om membransjiktet er tett. Fuktsøkeren søker 2-3 cm ned i underlaget, men kan ikke bestemme om er oppå eller bak membran. Et utslag på en fuktsøker er derfor bare veiledende, og det måles RF ved hulltaging i tilstøtende rom om mulig til våtrom. Varme og lydisolering er ikke konstatert i konstruksjoner, men antas å være utført i ihht byggeårets normer og krav.

### Oppsummering av avvik

Vil du vite mer? Se på rommet eller bygningsdelen senere i rapporten.

### Boligbygg med flere boenheter

#### ! TG IU KONSTRUKSJONER SOM IKKE ER UNDERSØKT

! Utvendig > Bygning generelt [Gå til side](#)

! Innvendig > Etasjeskille/gulv mot grunn [Gå til side](#)

## Sammendrag av boligens tilstand

! Innvendig > Andre innvendige forhold	<a href="#">Gå til side</a>
! Våtrom > Leilighet > Bad > Tilliggende konstruksjoner våtrom	<a href="#">Gå til side</a>
<b>TG 2</b> AVVIK SOM KAN KREVE TILTAK	
! Våtrom > Leilighet > Bad > Overflater vegger og himling	<a href="#">Gå til side</a>
! Våtrom > Leilighet > Bad > Overflater Gulv	<a href="#">Gå til side</a>
! Våtrom > Leilighet > Bad > Sluk, membran og tettesjikt	<a href="#">Gå til side</a>
<b>TG 2</b> AVVIK SOM IKKE KREVER UMIDDELBARE TILTAK	
! Innvendig > Overflater	<a href="#">Gå til side</a>
! Innvendig > Innvendige dører	<a href="#">Gå til side</a>
! Våtrom > Leilighet > Bad > Ventilasjon	<a href="#">Gå til side</a>
! Kjøkken > Leilighet > Kjøkken > Avtrekk	<a href="#">Gå til side</a>
! Tekniske installasjoner > Vannledninger	<a href="#">Gå til side</a>
! Tekniske installasjoner > Elektrisk anlegg	<a href="#">Gå til side</a>

## Tilstandsrapport

### BOLIGBYGG MED FLERE BOENHETER

Byggeår	Kommentar
1932	Byggeåret er basert på opplysninger fra eiendomsmatrikkelen.

### Tilbygg / modernisering

2025	Overflater	Oppgradering av enkelte vegger.
2025	Overflater	Sliping og lakking av gulv på soverom

### UTVENDIG

#### TG IU Bygning generelt

Punktet må sees i sammenheng med Takkonstruksjon/Loft

Blokken fremstår med yttervegger i teglstein konstruksjon. Leilighetens etasjeskille i betong. Yttertak i saltak konstruksjon teknet med takstein.

Bygninger/leiligheter kan ha skjulte feil og mangler som er vanskelig å oppdage ved befarings. Særlig kritiske områder er membranløsninger i våtrom, isolasjon i gulv, vegger og himlinger, vann- og avløpsnett. Elde og utidsmessig het kombinert med endret bruk, kan over tid avdekke skjulte feil og mangler som ikke oppdages ved visuell kontroll. Eldre bygårder vil alltid ha noe retningsavvik og setninger.

Merk. Det er satt tilstandsgrader på bygningsdeler som er synlig inne i leiligheten, selv om disse mulig kan omfattes av borettslagets vedlikeholdsansvar. (F.eks. vinduer, entrédører)

#### TG I Vinduer

Vinduer i boligen fremstår med 2-lags glass i trerammer. Vinduer er stemplet med årstall 2006, samt 2007 i stue.

Avhengig av lys- og solforhold kan punktering i glass være vanskelig å se. Og derfor kan det være tilfelle at glass er punktert, uten at det er oppgitt i denne rapporten. Vinduer fremstår med normal funksjonalitet.

Årstall: 2007 Kilde: Produksjonsår på produkt

#### TG I Dører

Entrédør i laminert utforming med B-30 klassifisering. Entrédør fremstår med normal funksjonalitet.

### INNVENDIG

#### TG 2 Overflater

Innvendige gulvflater belagt med henholdsvis: Tregulv. Innvendige veggflater belagt med henholdsvis: Malte flater av mur og spilevegger. Innvendige takflater belagt med henholdsvis: Malte flater i alle rom bestående av dekke. Takhøyde i leiligheten er målt opp mot 2,66m.

#### Vurdering av avvik:

- Det er avvik:

Det er observert noe slitasje/sprekkdannelse og knirk på enkelte partier av tregulv.

#### Konsekvens/tiltak

- Tiltak:

Det bør påberegnes noe knirk i eldre tregulv, det må være opp til ny eier om utbedring trengs.

Kostnadsestimat: Ingen umiddelbar kostnad

#### TG IU Etasjeskille/gulv mot grunn

Etasjeskille i betong. Gulvet er foret opp med trevirke, og belagt med tregulv. Oppforede gulv vil kunne gi høydeforskjell i seg selv. Etasjeskille er ikke sjekket med nivelleringslaser, da dette kan gi feil utslag på etasjeskille.

#### TG 0 Radon

Boligen ligger minimum 3 etasjer over bakkenivå og radonmålinger er ikke relevant. Det er ikke opplyst om radonmålinger av boligen. Boligen ligger i ett område med moderate målinger, i følge oversiktskart for radonmåling fra DSA.

#### TG 1 Pipe og ildsted

Det er pusset teglsteinpipe i leiligheten. Pipeløp ble rehabilitert i 2015, med innsatt stålrør. Arbeidet ble utført av Det ble utført service av feier i 2024, det er ingen avvik i rapporten.

#### TG 2 Innvendige dører

Innvendige dører fremstår med: profilerte dørblader i malt utførelse, samt dørblad med glassfelt mot soverom. Dørblader, dørvidere og karmen, fremstår med normal funksjonalitet.

#### Vurdering av avvik:

- Det er avvik:



## Tilstandsrapport

TG settes ut i fra alder/slitasje på vridere og låskasser i dør mot bad.

### Konsekvens/tiltak

- Tiltak:

Vedlikehold av dør mot bad bør påberegnes, så unødig slitasje unngås.

**Kostnadsestimat: Ingen umiddelbar kostnad**

### Andre innvendige forhold

Tekniske installasjoner/komponenter er ikke funksjon testet på befaring, det ble ikke opplyst om problemer/feil på installasjoner/ komponenter i boligen på befaringen av eier.

## VÅTROM

### LEILIGHET > BAD

#### Generell

Badet er bygget i 1999 utført i regi av Brødrene Bastiansen AS, gulv med varmekabler og fliser er skiftet i 2015.

Badet er bygget etter forskrift av Tek 97. Byggeforskriften Tek97 §8-37. Har følgende ordlyd:

Bad og vaskerom skal ha sluk. Sluk i gulv må være festet i gulvet på en slik måte at det ikke oppstår bevegelse mellom duk og underlag. Det må være tilfredsstillende fall på gulv mot sluk. Tilfredsstillende fall vil være 1:50 minst 0,8 m ut fra sluket. Dette betyr en høydeforskjell på 16mm.

**Årstall:** 1999 **Kilde:** Offentlig informasjon

### LEILIGHET > BAD

#### Overflater vegger og himling

Takflate er belagt med malte plater, veggflater er belagt med fliser.

**Årstall:** 1999 **Kilde:** Offentlig informasjon

### Vurdering av avvik:

- Det er avvik:

Det er gitt TG.2 på veggflater grunnet brukstid på mer enn halvparten av konstruksjonens levetid. Normal tid før utskifting av keramiske fliser er 10 - 30 år.

### Konsekvens/tiltak

- Tiltak:

Konstruksjoner fungerer med dagens løsning. Det er målt på vegger med Protymeter fuktmåler, ingen unormale verdier er registrert.

Ut i fra alder på konstruksjoner, bør oppgradering forventes.

Det anbefales bruk av dusjkabinett, for å hindre fuktinntregning i eldre konstruksjoner.

Vanninntregning i eldre konstruksjoner vil kunne påføre større skader.

### LEILIGHET > BAD

#### Overflater Gulv

Gulvet er belagt med fliser og underliggende gulvvarme. Overflater fremstår med normal funksjonalitet.

**Årstall:** 1999 **Kilde:** Offentlig informasjon

### Vurdering av avvik:

- Det er avvik:

Det er gitt TG.2 på gulvflater grunnet brukstid på mer enn halvparten av konstruksjonens levetid. Normal tid før utskifting av keramiske fliser er 10 - 30 år.

Det er på badegulvet målt 20mm. høydeforskjell fra døråpning til slukrist.

Fall på gulv tilfredsstillende ikke kravet fra teknisk forskrift på byggetidspunktet.

Lokalt fall i dusj vil føre dusjvann til sluk.

Det er i tillegg gjort enkle punktmålinger av gulvet på befaringen men ikke testet med vann. Svanker kan forekomme.

### Konsekvens/tiltak

- Tiltak:

Konstruksjoner fungerer med dagens løsning, og noe redusert fall til sluk.

Ut i fra alder på konstruksjoner, bør oppgradering forventes.

Det anbefales bruk av dusjkabinett, for å hindre fukt inntregning i eldre konstruksjoner.

Fukt inntregning i eldre konstruksjoner vil kunne påføre større skader.

### LEILIGHET > BAD

#### Sluk, membran og tettesjikt

## Tilstandsrapport

Sluk i plast plassert i dusjsonen. Det er synlig membran i sluk som er benyttet som tettesjikt.

Uten dokumentasjon kan ikke takstmannen vurdere annet enn overflater og tilgjengelige installasjoner. Det tas derfor et generelt forbehold om membranløsninger, tilkobling til sluk etc. Takstmann er ikke godkjent innenfor området VVS, det anbefales derfor å få en autorisert rørlegger til å gjennomgå anlegget dersom dette er ønskelig. Anlegget er kun visuelt besiktiget da dette krever spesielt utstyr og kompetanse. Røranlegget innbygd i konstruksjonen er ikke vurdert.

**Årstall:** 1999 **Kilde:** Offentlig informasjon

### Vurdering av avvik:

- Mer enn halvparten av forventet brukstid er passert på membranløsningen.

Smøremembran på vegger er over 15 år.

Mer enn halvparten av forventet brukstid er oppbrukt = TG 2.

Membran i gulv er over 20 år.

Mer enn halvparten av forventet brukstid er oppbrukt = TG 2.

Sluk med membran fremstår med normal funksjonalitet.

Ut i fra alder på konstruksjoner, bør oppgradering forventes.

Det anbefales bruk av dusjkabinett, for å hindre fuktinntregning i eldre konstruksjoner.

Vanninntregning i konstruksjoner vil kunne påføre større skader.



Plastsluk med klemring for membran

### LEILIGHET > BAD

#### Sanitærutstyr og innredning

Innredning og garnityr på bad fremstår med: Dusjplass med tilhørende garnityr, servant med underskap, speilskap med lys over, opplegg for vaskemaskin av smal type og wc.

Det er observert noe avskalling på speldører.

### LEILIGHET > BAD

#### Ventilasjon

Ventilasjonssystemet på bad fremstår med: Naturlig avtrekk fra ventil, det er spalte under dørblad for tilluft.

Det er kun utført enkel kontroll av ventilasjon ved bruk av et ark/papir eller røykappull. Det er ikke foretatt tallfestede målinger, men ventilasjonen antas og fungerer tilfredsstillende. Kapasitet og mengde luftutskifting er ikke kontrollert da det krever spesial utstyr.

### Vurdering av avvik:

- Rommet har kun naturlig ventilasjon.

Det kan være behov for rengjøring av kanaler, om avtrekket skulle reduseres.

Det er i de fleste tilfeller ikke lov å koble seg på felles avtrekkskanal med el-vifte, da dette vil forstyrre balansen i felles ventilasjonssjakt. Naturlig ventilasjon må forbli som det er med dagens løsning.

**Kostnadsestimat: Ingen umiddelbar kostnad**

### LEILIGHET > BAD

#### Tilliggende konstruksjoner våtrom

Det ble ikke foretatt hulltaking bak dusjssone på bad, da det ikke lot seg utføre konstruksjonsmessig.

Takstmannen kontrollerer alltid med fuktindikator i våtsoner på bad. Om ikke annet er kommentert har takstmannen ikke registrert skadelig fukt i området

## KJØKKEN

### LEILIGHET > KJØKKEN

#### Overflater og innredning

Kjøkkeninnredning fra Ikea fremstår med profilerte fronter. Laminert benkeplate med oppvaskkum og 1-greps blandebatteri. Lys under overskap, ventilator med kullfilter. Integrerte hvitevarer med: oppvaskmaskin av smal type.

innredning fremstår med normal funksjonalitet.

### LEILIGHET > KJØKKEN

#### Avtrekk

Ventilator over komfyr er tilkoblet med kullfilter.

Kapasitet og mengde luftutskifting er ikke kontrollert da det krever eget utstyr for måling og hører ikke under nivå 1 undersøkelse. Det er kun utført enkel kontroll av ventilasjon ved bruk av et ark/papir eller røykappull. Det er ikke foretatt tallfestede målinger, men ventilasjonen antas og fungerer tilfredsstillende.

### Vurdering av avvik:

- Det er kun kullfilterventilator på kjøkkenet og heller ikke andre forserte/mekaniske avtrekksløsninger fra kokesonen.

## Tilstandsrapport

Det er i de fleste tilfeller ikke lov å koble seg på felles avtrekkskanal via ventilator, da dette vil forstyrre balansen i felles ventilasjonssjakt. Det er kun mulig å benytte vifter med kullfilter på kjøkken i eldre bebyggelse.

Det kan være behov for rengjøring av filter, om avtrekket skulle reduseres.

**Kostnadsestimat: Ingen umiddelbar kostnad**

### TEKNISKE INSTALLASJONER

#### TG 2 Vannledninger

Røropplegg i boligen fremstår med: vanntilkobling med kobberør. Stoppekran er plassert på bad bak wc, og på kjøkken i underskap. Stoppekranner er testet og fungerer som de skal.

#### Vurdering av avvik:

- Det er avvik:

Vannrør av kobber over 25 år - "Mer enn halvparten av forventet brukstid er oppbrukt" = TG 2

#### Konsekvens/tiltak

- Tiltak:

Eldre vanntilførsel bør vurderes av en fagmann, da sjansen for at lekkasje kan oppstå er større med eldre rør. Vannrør fungerer tilfredstillende med dagens løsning.

**Kostnadsestimat: Ingen umiddelbar kostnad**

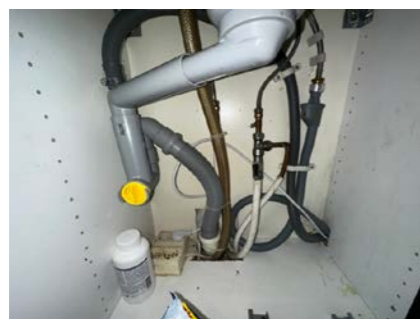

Røropplegg i kjøkkenbenk

#### TG 1 Avløpsrør

Avløpsrør i boligen fremstår med plastrør.

Takstmann er ikke godkjent innenfor området VVS, det anbefales derfor å få en autorisert rørlegger til å gjennomgå anlegget dersom dette er ønskelig. Anlegget er kun visuelt besiktiget da dette krever spesielt utstyr og kompetanse.

#### TG 1 Ventilasjon

Ventilasjon i boligen fremstår med: Naturlig avtrekk fra ventiler i vinduer.

Kapasitet og mengde luftutskifting er ikke kontrollert da det krever eget utstyr for måling og hører ikke under nivå 1 undersøkelse. Det er kun utført enkel kontroll av ventilasjon ved bruk av et ark/papir eller røykappull. Det er ikke foretatt tallfestede målinger, men ventilasjonen antas og fungerer tilfredstillende. Dette er en skjønsmessig vurdering av takstmannen.

#### TG 1 Varmesentral

Oppvarming i leiligheten ved panelovner, vedovn i stue, samt gulvvarme på badet.

Varmeinstallasjoner er ikke funksjons testet på befaring, men antas og fungerer normalt. Det er ikke opplyst om noe feil eller mangler fra eier.

#### TG 1 Varmtvannstank

Varmtvannsbereider er plassert på vegg på bad.

#### TG 2 Elektrisk anlegg

*Dette er en forenklet kontroll begrenset til de spørsmål og undersøkelser som forskrift til avhendingslova (tryggere bolighandel) § 2-18 inneholder. Dette kan ikke sammenlignes med en kontroll utført av offentlig myndighet (Det lokale eltilsyn) eller registrert elektrovirksomhet, og en bygningsakkyndig har verken kompetanse eller lov til å foreta en slik kontroll.*

*Tilstandsgraden er vurdert ut fra den forenklede og begrensede kontrollen som forskriften inneholder. El-anlegget kan ha feil og mangler som en slik forenklet undersøkelse ikke vil avdekke. Vær derfor oppmerksom på denne risikoen, og søk videre veiledning eller få en fullstendig kontroll utført av registrert elektrovirksomhet.*

## Tilstandsrapport

Dette er en forenklet kontroll begrenset til de spørsmål og undersøkelser som forskrift til avhendingslova (tryggere bolighandel) § 2-18 inneholder.

Dette kan ikke sammenlignes med en kontroll utført av offentlig myndighet (Det lokale El-tilsyn) eller registrert elektro virksomhet, og en bygningskyndig har verken kompetanse eller lov til å foreta en slik kontroll. Tilstandsgraden er vurdert ut fra den forenklede og begrensede kontrollen som forskriften inneholder. El-anlegget kan ha feil og mangler som en slik forenklet undersøkelse ikke vil avdekke. Vær derfor oppmerksom på denne risikoen, og søk videre veiledning eller få en fullstendig kontroll utført av en registrert elektro virksomhet.

Elektrisk anlegg er en kombinasjon av åpent og skjult anlegg. Sikringsskap med automatsikringer plassert i felles gang.

Det ble ikke opplyst om noe feil med det elektriske anlegget i leiligheten på befaringen.

1. Foreligger det eltilsynsrapport de siste 5 år, og det er ikke foretatt arbeid på anlegget etter denne, utenom retting av eventuelle avvik i eltilsynsrapport (dvs en el-tilsynsrapport uten avvik)?  
**Nei**

#### Spørsmål til eier

2. Når ble det elektriske anlegget installert eller sist gang totalt rehabilitert (årstall)? Med totalt rehabilitert menes fullstendig utskiftet anlegg fra inntakssikring og videre.  
**Det er uvisst når hele anlegget ble totalt rehabilitert, da det ikke er fremlagt dokumentasjon på anlegget.**
3. Er alle elektriske arbeider/anlegg i boligen utført av en registrert elektroinstallasjonsvirksomhet?  
**Ukjent Dagens eier kan ikke svare for arbeid som er utført for tidligere eier, det må foreligge dokumentasjon på anlegget om dette skal bekreftes.**
4. Er det elektriske anlegget utført eller er det foretatt tilleggsarbeider på det elektriske anlegget etter 1.1.1999?  
**Ja**  
Eksisterer det samsvarserklæring?  
**Nei**  
**Kjøkkeninnredning er nyere med ukjent årstall for montering.**
5. Foreligger det kontrollrapport fra offentlig myndighet – Det Lokale Eltilsyn (DLE) eller eventuelt andre tilsvarende kontrollinstanser med avvik som ikke er utbedret eller kontrollen er over 5 år?  
**Nei**
6. Forekommer det ofte at sikringene løses ut?  
**Nei Opplysninger er gitt av eier.**
7. Har det vært brann, branntilløp eller varmgang (for eksempel

termiske skader på deksler, kontaktpunkter eller lignende) i boligens elektriske anlegg?  
**Nei**

#### Generelt om anlegget

8. Er det tegn til at det har vært termiske skader (tegn på varmgang) på kabler, brytere, downlights, stikkontakter og elektrisk utstyr? Sjekk samtidig tilstanden på elektrisk tilkobling av varmtvannsbereider, jamfør eget punkt under varmtvannstank  
**Nei**
9. Er der synlig defekter på kabler eller er disse ikke tilstrekkelig festet?  
**Nei**

#### Inntak og sikringsskap

10. Er det tegn på at kabelinnføringer og hull i inntak og sikringsskap ikke er tette, så langt dette er mulig å sjekke uten å fjerne kapslinger?  
**Nei**
11. Finnes det kursfortegnelse, og er den i samsvar med antall sikringer?  
**Ja**
12. Foreta en helhetsvurdering av det elektriske anlegget, dets alder, allmenne tilstand og fare for liv og helse. Bør det elektriske anlegget ha en utvidet el-kontroll?  
**Ja Det elektriske anlegget er ikke vurdert utover visuell besiktigelse i denne rapporten, da dette krever spesiell kompetanse og autorisasjon. For å utelukke feil på anlegget, anbefales det alltid en gjennomgang av EL-fagmann. Dette gjelder anlegg som er av noe eldre dato, eller uten form for full kontroll.**

**TG2 settes i følge forskrift på anlegg, uten fremlagt samsvarserklæring på hele anlegget.**

**Kostnadsestimat: Ingen umiddelbar kostnad**



Sikringsskap med automatsikringer.

## Tilstandsrapport



Kursoversikt i sikringskap

### TG 0 Branntekniske forhold

Dette er en forenklet kontroll begrenset til de spørsmål som fremkommer under. Tilstandsgraden er basert på retningslinjer til disse spørsmålene i bransjestandarden NS3600. Dette kan ikke sammenlignes med en fullstendig kontroll av branntekniske forhold av offentlig myndighet, eller en vurdering av boligens branntekniske forhold eller prosjektering fra en rådgiver med spesialkompetanse. En bygningssakkyndig har verken kompetanse til å gi slik veiledning eller lov til å foreta en slik kontroll.

Tilstandsgraden er vurdert ut fra den forenklede og begrensede kontrollen. Det kan være feil og mangler om branntekniske forhold som en slik forenklet undersøkelse ikke vil avdekke. Vær derfor oppmerksom på denne risikoen, og søk videre veiledning eller rådgivning.

Leiligheten er utstyrt med pulverapparat og røykvarsler. I følge forskrift om brannforebyggende tiltak og branntilsyn, skal alle boliger ha minst én godkjent røykvarsler, samt manuelt slukningsutstyr i form av enten pulverapparat eller brannslange.

1. Er det mangler for brannslukningsutstyr i boligen iht. forskriftskrav på søknadstidspunktet, men minst Byggeforskrift 1985?  
**Nei**
2. Er det skader på brannslukningsutstyr eller er apparatet eldre enn 10 år?  
**Nei**
3. Er det mangler på røykvarsler i boligen iht. forskriftskrav på søknadstidspunktet, men minst Byggeforskrift 1985?  
**Nei**
4. Er det skader på røykvarsler?  
**Nei**

## Arealer, byggetegninger og brannceller

Standard gjeldende fra 01.01.2024

Arealmålinger og arealoppsett er basert på Norsk standard 3940:2023 Areal- og volum-beregninger av bygninger. Arealet gjelder for tidspunktet da boligen ble målt

### Hva er måleverdig areal?

Arealet i rommet må ha minst 1,90 m fri høyde over gulvet og minst bredde på 0,60 m. Et loft med skråtak vil for eksempel bare få registrert målbart areal der høyden er minst 1,90 m og bredden minst 0,60 m. Rommet må ha dør eller luke, og gangbart gulv.

### Hva er bruksareal?

**BRA = BRA-i + BRA-e + BRA-b**

Bruksarealet for bygningen er bruttoarealet minus arealet som opptas av yttervegger.



Internt bruksareal (BRA-i)	Arealet innenfor boenheten(e)
Eksternt bruksareal (BRA-e)	Arealet av alle rom utenfor boenheten(e) og som tilhører denne, slik som for eksempel boder
Innglasset balkong mv (BRA-b)	Arealet av innglasset balkong, veranda eller altan når denne er tilknyttet boenheten(e)
Terrasse- og balkongareal (TBA)	Arealet av terrasser, åpne balkonger og åpen altan tilknyttet boenheten(e)
Gulvareal (GUA)	Er sum av BRA (bruksareal) og ALH (areal med lav takhøyde).  Areal med lav takhøyde (ALH) er ikke måleverdig areal, som skyldes skråtak og lav himlingshøyde.  GUA kan opplyses i markedsføring der det er aktuelt for den konkrete boligen og kun sammen med BRA-i, for eksempel der gulvflaten har en verdi og har funksjon ved møblering og bruk av rommene. Ikke innredet areal som kaldloft, måles og oppgis normalt ikke.

### Arealet kan ikke alltid fastsettes nøyaktig

Areal kan være komplisert eller umulig å måle opp nøyaktig fordi det er vanskelig å fastslå tykkelsen på innervegger, skjevheter i og utforming av bygningskonstruksjoner som karnapp, buer og vinkler som ikke er rette, åpne rom over flere etasjer og så videre.

Eiendommens markedsverdi kan ikke baseres på en matematisk beregning basert på antall kvadratmeter opplyst i rapporten. Opplysninger om areal kan altså ikke alene benyttes for å beregne eiendommens verdi.

### Den bygningssakkyndige kan avdekke eventuelle bruksendringer og avvik i branncelleinndeling

Den bygningssakkyndige ser på byggetegninger hvis de er tilgjengelige og dette er en del av oppdraget, og vurderer bruken av boligen opp mot tegningene. Hvis den bygningssakkyndige avdekker at en bolig ikke ser ut til å være delt opp i brannceller etter kravene i byggeteknisk forskrift på befaringstidspunktet, skal det opplyses om dette.

Reglene om bruksendring og brannceller kan være kompliserte. Søk videre faglige råd om rapporten ikke gir deg svar. Den bygningssakkyndige kan ikke vurdere og svare på alle spørsmål, og kan heller ikke vite om kommunen kan gi unntak for kravene som gjelder. [Vil du vite mer?](#)

### Om brannceller

En branncelle er hele eller avgrensede deler av en bygning hvor en brann fritt kan utvikle seg uten at den kan spre seg til andre bygninger eller andre deler av bygningen i løpet av en fastsatt tid.

### Om bruksendring

Bruksendring er å endre bruken av et rom fra en tillatt bruk til en annen. Dette kan kreve søknad og tillatelse, for eksempel hvis du endrer et rom fra bod til soverom eller arbeidsrom, eller hvis du endrer en bolig til to separate boliger.

Rom for varig opphold har krav til takhøyde, romstørrelse, rømningsvei og lysforhold som må være oppfylt. Du kan søke kommunen om unntak for kravene, men kan ikke regne med å få unntak for krav som går på helse og sikkerhet, for eksempel krav til rømningsvei.

Bruksendring som krever godkjenning, og som ikke er søkt bruksendret, er ulovlig. Kommunen kan etter plan- og bygningsloven kapittel 32 forfølge overtredelser. Kommunen kan pålegge deg å avslutte den ulovlige bruken, eventuelt å rette eller tilbakeføre rommet til godkjent bruk.

## Arealer

### Boligbygg med flere boenheter

#### Ny arealstandard

Etasje	Bruksareal BRA m <sup>2</sup>			SUM	Terrasse- og balkongareal (TBA)
	Internt bruksareal (BRA-i)	Eksternt bruksareal (BRA-e)	Innglasset balkong (BRA-b)		
Leilighet	46			46	
Loftsbod		3		3	
Kjellerbod		6		6	
<b>SUM</b>	<b>46</b>	<b>9</b>			
<b>SUM BRA</b>	<b>55</b>				

#### Romfordeling

Etasje	Internt bruksareal (BRA-i)	Eksternt bruksareal (BRA-e)	Innglasset balkong (BRA-b)
Leilighet	Entré , Bad , Kjøkken , Stue , Soverom		
Loftsbod		Bod	
Kjellerbod		Bod	

#### Kommentar

Med boligen følger det en kjellerbod på 5,8m<sup>2</sup>, samt en loftsbod med gulvareal på 7,2m<sup>2</sup> og skråtak mot gulv.  
Målbart areal i loftsbod = 3m<sup>2</sup>.  
Bod arealer utgjør til sammen 9m<sup>2</sup> BRA-E.

Disposisjonsrett på boder er er gitt av eier/revirent, det er ikke fremlagt noe papirer på eierforholdet.  
Alle innvendige sjakter, rørkasser o.l. er medberegnet i boligens areal. Det er bruken av rommet på befaringstidspunktet som avgjør om rommet er definert som P-ROM eller S-ROM i arealoppsettet.  
Dette betyr at rommet både kan være i strid med Teknisk forskrift (TEK) og mangle godkjenning i kommunen for den aktuelle bruken, uten at dette vil få betydning for takstmannens valg av romdefinisjon. Dette er i henhold til "Takstbransjens retningslinjer ved arealmåling".

#### Lovlighet

##### Byggetegninger

Det foreligger godkjente og byggemeldte tegninger, men de stemmer ikke med dagens bruk

*Kommentar:* Leilighet er bruksendret og viker fra originale tegninger.  
Det er satt opp lettvegg mellom kjøkken og soverom.

#### Brannceller

Er det påvist synlige tegn på avvik i branncelleinnndeling ut ifra dagens byggtknisk forskrift?  Ja  Nei

#### Nyere håndverkstjenester

Er det ifølge eier utført håndverkstjenester på boligen siste 5 år?  Ja  Nei

*Kommentar:* Se oppsummering i rapport.

#### Krav for rom til varig opphold

Er det påvist avvik i forhold til rømningsvei, dagslysflate eller takhøyde?  Ja  Nei

*Kommentar:*

### Total fordeling mellom P-ROM og S-ROM

Tabellen under viser fordelingen av P-ROM og S-ROM etter veiledningen til NS 3940: 2012. Dette er til informasjon og til sammenligning. Tallene er omtrentlige, kan avvike fra faktiske målinger og er ikke juridisk bindende

	P-ROM( m2)	S-ROM( m2)
Boligbygg med flere boenheter	46	0

## Befarings - og eiendomsopplysninger

### Befaring

Dato	Til stede	Rolle
24.1.2025	Glenn-Erik Larsen	Takstingeniør

### Matrikkeldata

Kommune	gnr.	bnr.	fnr.	snr.	Areal	Kilde	Eieforhold
301 OSLO	227	170		0	270.8 m <sup>2</sup>	BEREGNET AREAL (Ambita)	Eiet

### Adresse

Fjellgata 51

### Hjemmelshaver

Ringgaten Byggeselskap AS

### Aksjeobjekt

Boligselskap	Org.nr.	Leil. nr.	Forretningsfører	Eier av adkomstdokumenter
155/Ringgatens Byggeselskap As	934732014	155	Obos	Sander Abrahamsen

### Innskudd, pålydende mm

### Aksjenummer

00031

### Eiendomsopplysninger

#### Beliggenhet

Leiligheten er beliggende i byggets 3.etasje, og fremstår med: tregulv samt malte veggflater.  
Badet er flislagt på gulv og vegger, kjøkkeninnredning fremstår med rillede fronter.  
Leiligheten disponerer en bod i kjeller, samt en bod på loft.  
Det er vanlig gateparkering etter stedets regler.

Leiligheten fremstår med varierende bruksslitasje på innvendig bygningsmasse.  
Det bør alltid påregnes noe overflatebehandling ved kjøp av brukt bolig.  
Bygninger kan ha skjulte feil og mangler som er vanskelig å oppdage ved befaring.  
Særlig kritiske områder er membranløsninger i våtrom, isolasjon i gulv, vegger og himlinger, vann- og avløpsrør og evt. drenering.  
Elde og utidsmessig het kombinert med endret bruk, kan over tid avdekke skjulte feil og mangler som ikke oppdages ved visuell kontroll.

## Kilder og vedlegg

### Dokumenter

Beskrivelse	Dato	Kommentar	Status	Sider	Vedlagt
Kundeskjema	27.01.2025		Gjennomgått	5	Nei
Meglerinfo	27.01.2025		Gjennomgått	5	Nei
Dokumentasjon pipe rehabilitering	27.01.2025		Gjennomgått	1	Nei
Byggetegninger fra plan og bygg	27.01.2025		Gjennomgått	1	Nei

# Tilstandsrapportens avgrensninger

## STRUKTUR•REFERANSENIVÅ•TILSTANDSGRADER

• Rapporten er basert på innholdskrav i Forskrift til avhendingslova (tryggere bolighandel). Formålet er å gi en tilstandsrapport til bruk for den som bestiller og/eller i et salg til forbruker, og ikke for andre tredjeparter. Rapportens struktur, metode og begrepsbruk følger i hovedsak Norsk Standard NS 3600:2018 (Teknisk tilstandsrapport med omsetning av bolig), samt Takstbransjens retningslinjer for arealmåling.

• Tilbakeholdt eller uriktig informasjon som har betydning for vurderingen, er ikke bygningssakkyndiges ansvar. Rapporten beskriver avvik, altså en tilstand som er dårligere enn referansenivået. Rapporten framhever normalt ikke positive sider ved boligen ut over det som fremgår av tilstandsgradene.

• Tilstanden angis i rapporten og gir uttrykk for en gitt forventet tilstand blant annet vurdert ut fra alder og normal bruk slik:

i) **Tilstandsgrad 0, TG0:** Ingen avvik eller skader. I tillegg må bygningsdelen være tilnærmet ny, mindre enn 5 år, og det foreligger dokumentasjon på faglig god utførelse.

ii) **Tilstandsgrad 1, TG1:** Mindre avvik. Normal slitasje. Strakstiltak ikke nødvendig. TG1 kan gis når bygningsdelen er tilnærmet ny og det ikke foreligger dokumentasjon på faglig god utførelse.

iii) **Tilstandsgrad 2, TG2:** Vesentlige avvik, og mindre avvik som etter NS 3600 gir TG 2, men som ikke nødvendigvis krever umiddelbare tiltak. I denne rapporten kan TG2 i Rapportsammendrag være inndelt i TG2 som krever tiltak og de som ikke krever umiddelbare tiltak. Konstruksjonen har normalt enten feil utførelse, en skade eller symptomer på skade, sterk slitasje eller nedsatt funksjon. Vedlikehold eller tiltak trengs i nær fremtid, det er grunn til å varsle fare for skader på grunn av alder eller overvåke spesielt på grunn av fare for større skade eller følgeskade. For skjulte konstruksjoner vil alder i seg selv være et symptom som kan gi TG2. For synlige konstruksjoner kan alder sammen med andre symptomer og momenter gi TG2. Avvik under TG2 kan gis sjablongmessig anslag.

iv) **Tilstandsgrad 3, TG3:** Store eller alvorlige avvik. Kraftige symptomer på forhold som man må regne med trenger utbedring straks eller innen kort tid. Påvist funksjonssvikt eller sammenbrudd. Avvik under TG3 skal gis sjablongmessig anslag.

v) **Tilstandsgrad TGIU:** Ikke undersøkt/ikke tilgjengelig for undersøkelse.

• Ved TG0 og TG1 gis det normalt ingen begrunnelse for valg av tilstandsgrad, fordi bygningen eller bygningsdelen da bare har normal slitasje. For anbefalte tiltak ved TG2 og TG3 må brukeren av rapporten vurdere om tiltakene er nødvendige og lønnsomme. Hva det vil koste å utbedre rom eller bygningsdeler er et sjablongmessig anslag basert på registrert avvik og angitte tiltak i rapporten. Anslaget er gitt på generelt grunnlag og basert på erfaringstall i seks intervaller, og kan ikke forveksles med en konkret vurdering og tilbud fra en entreprenør eller håndverker. Det må eventuelt innhentes tilbud for en nærmere undersøkelse, og konkret og nøyaktig vurdering av utbedringskostnad. Kostnader til ikke oppdagede avvik/utbedringer/feil kan forekomme. Utbedringskostnad avhenger av personlige preferanser og markedspris på materialer og tjenesteyter.

## PRESISERINGER

• Avvik vurderes ut fra tekniske forskrifter på godkjenningstidspunktet for bygget. Noen bygningsdeler vurderes etter gjeldende teknisk forskrift på befaringstidspunktet. Dette gjelder blant annet:

i) Bad, vaskerom (våtrom)

ii) Forhold rundt brann, rømming, sikkerhet, for eksempel

rekkeverkshøyder/åpninger, ulovlige bruksendringer, brannceller mv.

• For skjulte konstruksjoner slik som vann og avløp uten dokumentasjon, er kvalitet og alder vurdert.

• Fastmonterte installasjoner, for eksempel innfelt belysning (downlights), demonteres ikke for å sjekke dampspærren bak. Dette av hensyn til bygningssakkyndiges kompetanse og risikoen for skade.

• Kontroll av fukt i konstruksjonen ved hulltaking i bad og vaskerom (våtrom), rom under terreng (kjelleretasje, underetasje og sokkeletasje) eller andre bygningsdeler skjer etter eiers aksept. Hulltaking av våtrom og rom under terreng kan unntaksvis unnlates, se Forskrift til Avhendingsloven.

• Kontroll av romfunksjoner for P-ROM utføres kun når det ikke foreligger godkjente og byggemeldte tegninger, eller når tegninger ikke stemmer med dagens bruk.

• Bygningssakkyndig gir en forenklet vurdering av branntekniske forhold og elektriske installasjoner i boligen dersom det er mer enn fem år siden sist boligen hadde el-tilsyn. Bygningssakkyndig kan anbefale å konsultere offentlige myndigheter eller kvalifisert elektrofaglig fagperson ved behov for grundigere undersøkelser.

## TILLEGGSENDERSØKELSER

Etter avtale kan tilstandsanalysen utvides til også å omfatte tilleggsundersøkelser utover minimumskravet i forskriften.

## BEFARINGEN

Rapporten gir en vurdering av byggverk og bygningsdeler som bygningssakkyndig har observert, og som fremkommer av Forskrift til avhendingsloven. Rapporten er likevel ingen garanti for at det ikke kan finnes skjulte feil, skader og mangler. NS 3600:2018 (Teknisk tilstandsrapport med omsetning av bolig) har undersøkelsesnivå fra 1 til 3, der undersøkelsesnivå 1 er det laveste og baseres på visuell observasjon. Rapporten baseres på undersøkelsesnivå 1 med få unntak (våtrom og rom under terreng). I praksis betyr dette at gjennomføringen av befaringen begrenses som følger:

• Det utføres kun visuelle observasjoner på tilgjengelige flater uten fysiske inngrep (f.eks. riving).

• Flater som er skjult av snø eller på annen måte ikke er tilgjengelig eller skjult, blir ikke kontrollert. Det foretas ikke funksjonsprøving av bygningsdeler, som isolasjon, piper, ventilasjon, el. anlegg, osv.

• Det gis ingen vurdering av boligens tilbehør, hvite- og brunevarer og annet inventar. Dette gjelder også integrert tilbehør.

• Inspisering av yttertak er basert på det som er synlig, normalt på innsiden fra loftet og utvendig fra stige/bakkenivå. Befaring av tak må være sikkerhetsmessig forsvarlig for å kunne gjennomføres.

• Stikkprøvetakninger er utvalgt tilfeldig og kan innebære kontroll under overflaten med spiss redskap eller lignende.

## UTTRYKK OG DEFINISJONER

• Tilstand: Byggverkets eller bygningsdelens tekniske, funksjonelle eller

estetiske status på et gitt tidspunkt.

• Symptom: Observerbart forhold som gir indikasjon på hvilken tilstand et byggverk eller en bygningsdel befinner seg i. Benyttes ved beskrivelse av avvik.

• Skadegjørere: Zoologiske eller biologiske skadegjørere, i hovedsak råte, sopp og skadedyr.

• Fuktsøk: Overflatesøk med egnet søkeutstyr (fuktindikator) eller visuelle observasjoner.

• Fuktmåling: Måling av fuktinnhold i materiale eller i bakenforliggende konstruksjon ved bruk av egnet måleutstyr (blant annet hammerlektrode og pigger).

• Utvidet fuktsøk (hulltaking): Boring av hull for inspeksjon og fuktmåling i risikoutsatte konstruksjoner, primært i tilstøtende vegger til bad, utforede kjellervegger og eventuelt i oppforede kjellergulv.

• Normal slitasjegrade: Forventet nedsliting av materiale i overflaten som er basert på enkle visuelle observasjoner. Kan vurderes sammen med bygningsdelens alder.

• Forventet gjenværende brukstid: Anslått tid et byggverk eller en del av et byggverk fortsatt vil være tjenlig for sitt formål (NS3600, Termer og definisjoner punkt 3.9)

## AREALBEREGNING FOR BOENHETER

• Areal fastsettes etter Forskrift til avhendingsloven og Norsk Standard 3940 Areal- og volum-beregninger av bygninger fra 2023.

• Areal oppgis i hele kvadratmeter i rapporten, og gjelder for det tidspunkt oppmålingen fant sted.

• Bruksareal (BRA) er det måleverdige arealet som er innenfor omsluttete vegger målt i gulvhøyde (bruttoareal minus arealet som opptas av yttervegger). I tillegg til gulvhøyde gjelder regler om fri bredde for at arealet skal være måleverdig, med betydning for BRA av for eksempel loft med skråtak. BRA består av internt bruksareal (BRA-i), eksternt bruksareal (BRA-e) og innglasset balkong mv (BRA-b). Terrasse- og balkongareal (TBA) opplyses der tilstandsrapporten skal benyttes i boligomsetningen og der det er aktuelt. I tillegg kan gulvareal (GUA) og areal med lav takhøyde (ALH) opplyses sammen med BRA der det er aktuelt og en del av oppdraget. Rom skal ha atkomst og gangbart gulv for å kunne regnes som BRA/måleverdig areal.

• Arealet måles og oppgis dersom arealet oppfyller krav til måleverdighet, slik som at arealet må ha minst en bredde på 0,6m og minst en høyde på 1,9 m osv. Et rom kan være i strid med teknisk forskrift og mangle godkjenning hos kommunen for den aktuelle bruken, uten at dette får betydning for om arealet måles og oppgis i tilstandsrapporten. Når arealet måles tas det ikke hensyn til om arealet er lovlig oppført eller om bruken er lovlig, bruksendringer, lysforhold eller andre sikkerhetsmangler.

• Eiendommens markedsverdi kan ikke baseres på en rent matematisk beregning i forhold til antall kvadratmeter opplyst i rapporten. Opplysninger om areal kan altså ikke alene benyttes for beregning av eiendommens verdi.

• Rom som ligger utenfor boenheten, men som eier har påvist og/eller opplyst at tilhører boenheten, er oppmålt og inkludert i BRA-e. Det er ikke fremvist dokumentasjon på at rommet tilhører boenheten, med

mindre dette er angitt særskilt. Rom utenfor boenheten kan omdisponeres av borettslaget/sameiet og dette kan påvirke boligens BRA. Vær oppmerksom på at NS 3940:2023 og eierseksjonsloven har ulik definisjon av fellesareal. Ved arealmåling gjelder NS 3940:2023 som definerer fellesareal slik: "Delen av bygning som brukes av to eller flere bruksenheter eller til bygningens forvaltning, drift eller vedlikehold.

• I en overgangsperiode skal rapporter som benyttes i boligomsetningen eller dersom det er en del av oppdraget også opplyse om fordelingen mellom P-ROM og S-ROM med utgangspunkt i definisjonene som fremkommer av veiledningen til Norsk Standard 3940 Areal- og volum-beregninger av bygninger fra 2012. Fordelingen mellom P-ROM og S-ROM er basert på veiledningen og bygningssakkyndiges eget skjønn. P-ROM er måleverdige rom som benyttes til kort eller langt opphold. S-ROM er måleverdige rom som benyttes til lagring, og tekniske rom. Bruken av et rom på befaringstidspunktet har betydning for om rommet defineres som P-ROM eller S-ROM. Dette betyr at rommet både kan være i strid med teknisk forskrift og mangle godkjenning i kommunen for den aktuelle bruken, uten at dette vil få betydning for valg av arealkategori.

• Se øvrig informasjon om areal i rapporten, Norsk Standard 3940 (2012 og 2023) og veiledningen til disse.

## PERSONVERN

iVerdi AS, bygningssakkyndig og takstforetaket behandler personopplysninger som bygningssakkyndig trenger for å kunne utarbeide rapporten. Personvernerklæring med informasjon om bruk av personopplysninger og dine rettigheter finner du her [Personvernerklæring - iVerdi](#)

## DELING AV PERSONOPPLYSNINGER FOR TRYGGERE BOLIGHANDEL OG MULIG RESERVASJON

Norsk takst og deres samarbeidspartnere benytter personopplysninger fra rapporten for analyse- og statistikkformål, samt utvikling og drift av produkter og tjenester for takstbransjen og andre aktører i boligomsetningen. Les mer om dette og hvordan du kan reservere deg på <https://www.norsktakst.no/norsk/om-norsk-takst/personvernerklæring/reservasjon/>

Vendu lager en boliganalyse basert på opplysninger fra rapporten. Les mer om dette og hvordan du kan reservere deg her: <https://samtykke.vendu.no/MI9279>

## KLAGEORDNING FOR FORBRUKERE

Er du som forbruker misfornøyd med bygningssakkyndiges arbeid eller opptreden ved taksering av bolig eller fritidshus, se [www.takstklagenemnd.no](http://www.takstklagenemnd.no) for mer informasjon

# EGENERKLÆRINGSSKJEMA

Til orientering vil dette skjema være en del av salgsoppgaven

Meglerfirma	
Aktiv EM Carl Berner	
Oppdragsnr.	
1006250011	
Selger 1 navn	
Sander Abrahamsen	
Gateadresse	
Fjellgata 51	
Poststed	Postnr
OSLO	0566
Er det dødsbo?	
<input checked="" type="checkbox"/> Nei <input type="checkbox"/> Ja	
Avdødes navn	
Er det salg ved fullmakt?	
<input checked="" type="checkbox"/> Nei <input type="checkbox"/> Ja	
Hjemmelshavers navn	
Har du kjennskap til eiendommen?	
<input type="checkbox"/> Nei <input checked="" type="checkbox"/> Ja	
Når kjøpte du boligen?	
År	2022
Hvor lenge har du eid boligen?	
Antall år	2
Antall måneder	10
Har du bodd i boligen siste 12 måneder?	
<input type="checkbox"/> Nei <input checked="" type="checkbox"/> Ja	
I hvilket forsikringsselskap har du tegnet villa/husforsikring?	
Forsikringsselskap	
Polise/avtalnr.	

## Spørsmål for alle typer eiendommer

- 1 Kjenner du til om det er/har vært feil tilknyttet våtrommene, f.eks. sprekker, lekkasje, råte, lukt eller soppkader?  
 Nei  Ja

Initialer selger: SA

1

- 2 Kjenner du til om det er utført arbeid på bad/våtrom?  
Svar
- 3 Kjenner du til om det er/har vært tilbakeslag av avløpsvann i sluk eller lignende?  
 Nei  Ja
- 4 Kjenner du til feil eller om har vært utført arbeid/kontroll på vann/avløp?  
Svar
- 5 Kjenner du til om det er/har vært problemer med drenering, fuktinnsig, øvrig fukt eller fuktmerker i underetasje/kjeller?  
 Nei  Ja
- 6 Kjenner du til om det er/har vært utettheter i terrasse/garasje/tak/fasade?  
 Nei  Ja
- 7 Kjenner du til om det er/har vært problemer med ildsted/skorstein/pipe f.eks. dårlig trekk, sprekker, pålegg, fyringsforbud eller lignende?  
 Nei  Ja
- 8 Kjenner du til om det er/har vært f.eks. sprekker i mur, skjeve gulv eller lignende?  
 Nei  Ja
- 9 Kjenner du til om det er/har vært sopp/råteskader/insekter/skadedyr på eiendommen som rotter, mus, maur eller lignende?  
 Nei  Ja
- 10 Kjenner du til om det er/har vært skjeggkre i boligen?  
 Nei  Ja
- 11 Kjenner du til om det er/har vært utført arbeid på el-anlegget eller andre installasjoner (f.eks. oljetank, sentralfyr, ventilasjon)?  
Svar
- 12 Kjenner du til om det er utført kontroll av el-anlegget og/eller andre installasjoner (f.eks. oljetank, sentralfyr, ventilasjon)?  
 Nei  Ja  
Beskrivelse
- 13 Har du ladeanlegg/ladeboks for elbil i dag?  
 Nei  Ja
- 14 Kjenner du til om ufaglærte har utført arbeid som normalt bør utføres av faglærte, utover det som er nevnt tidligere (f.eks. drenering, murerarbeid, tømrerarbeid etc)?  
 Nei  Ja
- 15 Er det nedgravd oljetank på eiendommen?  
 Nei  Ja
- 16 Kjenner du til om det har vært utført arbeid på terrasse/garasje/tak/fasade?  
Svar
- 17 Selges eiendommen med utleiedel, leilighet, hybel eller tilsvarende?  
 Nei  Ja
- 18 Kjenner du til om det er innredet/bruksendret/bygget ut i kjeller eller loft eller andre deler av boligen?  
 Nei  Ja
- 19 Kjenner du til forslag eller vedtatte reguleringsplaner, andre planer, nabovarsel eller offentlige vedtak som kan medføre endringer i bruken av eiendommen eller av dens omgivelser?  
 Nei  Ja
- 20 Kjenner du til om det foreligger påbud/heftelser/krav/manglende tillatelser vedrørende eiendommen?  
 Nei  Ja

Initialer selger: SA

2

Document reference: 1006250011

Document reference: 1006250011

21 Er det foretatt radonmåling?

Nei  Ja

22 Kjenner du til manglende brukstillatelse eller ferdigattest?

Nei  Ja

23 Kjenner du til om det foreligger skaderapporter/ tilstandsvurderinger eller utførte målinger?

Nei  Ja

Beskrivelse

Utført en normal tilstandsrapport av fagkyndig takstmann etter gjeldende regelverk

24 Er det andre forhold av betydning ved eiendommen som kan være relevant for kjøper å vite om (f.eks. rasfare, tinglyste forhold eller private avtaler)?

Nei  Ja

#### Spørsmål for bolig i sameie/borettslag/boligaksjeselskap:

25 Kjenner du til om sameiet/laget/selskapet er involvert i tvister av noe slag?

Nei  Ja

26 Kjenner du til vedtak/forslag til vedtak om forhold vedr. eiendommen som kan medføre økte felleskostnader/økt fellesgjeld?

Nei  Ja

27 Kjenner du til om det er/har vært sopp/råteskader/insekter/skadedyr i sameiet/laget/selskapet (fellesareal eller i andre boliger) som rotter, mus, maur eller lignende?

Nei  Ja

28 Kjenner du til om det er/har vært skjeggkre i sameiet/laget/selskapet (fellesareal eller i andre boliger)?

Nei  Ja

#### Tilleggskommentar

Jeg bekrefter at opplysningene er gitt etter beste skjønn. Jeg er kjent med at dersom jeg har gitt ufullstendige, uriktige eller misvisende opplysninger om eiendommen, vil forsikringselskapet kunne søke hel eller delvis regress for sine utbetalinger eller redusere sitt ansvar helt eller delvis, jfr. vilkår for boligselgerforsikring punkt 7.1 og forsikringsavtaleloven kapittel 4.

Jeg er orientert om mitt mulige ansvar som selger etter avhendingsloven, eventuelt etter kjøpsloven (aksjeboliger), og om forsikringsgiver sitt boligselgerforsikringstilbud.

Jeg er klar over at avtale om forsikring er bindende. Jeg er også klar over at premietilbudet først kan påberopes når boligen er solgt (budaksept). Premietilbudet som er gitt av megler er bindende for forsikringsgiver i 6 – seks – måneder fra oppdragsinngåelse med megler.

Etter dette vil premien og forsikringsvilkårene kunne justeres. Når premietilbudet ikke lenger er bindende for forsikringselskapet må egenerklæringsskjemaet signeres på nytt og eventuelle endringer påføres. Det vil da være forsikringspremien og forsikringsvilkårene på ny signeringsdato som legges til grunn.

Det kan ikke tegnes boligselgerforsikring ved følgende salg:

- mellom ektefeller eller slektninger i rett oppstigende eller nedstigenede linje, søsken, eller
- mellom personer som bor eller har bodd på boligeiendommen og/eller
- når salget skjer som ledd i sikredes næringsvirksomhet/er en næringseiendom
- etter at boligeiendommen er lagt ut for salg.
- ved salg av helårs- og fritidsbolig er det krav til at det foreligger tilstandsrapport i henhold til Forskrift til avhendingslova (tryggere bolighandel).

Forsikringselskapet kan ved skriftlig samtykke akseptere tegning av forsikring også i ovennevnte tilfeller.

Dersom forsikringselskapet ikke har gitt skriftlig samtykke, kan erstatningen bortfalle.

Ved oppgjørsoppdrag trer forsikringen i kraft når kontrakten er signert av begge parter, begrenset til siste 12 måneder før overtakelse.

Forøvrig oppfordrer selger potensielle kjøpere til å undersøke eiendommen grundig, jf avhendingsloven § 3-10 og kjøpsloven § 20 (aksjeboliger).

Gyldig forsikring forutsetter at det for helårs- og fritidsbolig foreligger tilstandsrapport som er i henhold til Forskrift til avhendingslova (tryggere bolighandel).

Jeg ønsker boligselgerforsikring, og bekrefter å ha mottatt og lest forsikringsvilkårene og informasjonsbrosjyre til selger i forbindelse med kjøp av boligselgerforsikring. Forsikringen trer i kraft på det tidspunkt det foreligger en budaksept mellom partene, begrenset til tolv måneder før overtagelse. Ved oppgjørsoppdrag trer forsikringen i kraft når kontrakten er signert av begge parter, begrenset til siste 12 måneder før overtakelse. Jeg bekrefter med dette at eiendommen ikke er en næringseiendom, at den ikke selges som ledd i næringsvirksomhet eller mellom ektefeller eller slektninger i rett oppstigende eller nedstigende linje, søsken, eller mellom personer som bor eller har bodd på boligeiendommen. Gyldig forsikring forutsetter at det for helårs- og fritidsbolig foreligger tilstandsrapport som er i henhold til Forskrift til avhendingslova (tryggere bolighandel). Forsikringen er ugyldig dersom den tegnes i strid med forsikringsvilkårene. Jeg er innforstått med at eiendomsmegleren ikke har fullmakt til å gjøre unntak fra ovennevnte begrensninger. Jeg er oppmerksom på at 8% av total forsikringskostnader honorar til Söderberg & Partners.

Jeg ønsker ikke boligselgerforsikring, men megler har tilbudt meg å kjøpe slik forsikring.

Jeg kan ikke kjøpe boligselgerforsikring ihht vilkår.

Document reference: 1006250011

Document reference: 1006250011



NAME OF SIGNER	IDENTIFIER	TIME	ELECTRONIC ID
Sander Abrahamsen	aeaf43f2d6d284cef8b4655 b835bb91b46190b83	31.01.2025 15:56:18 UTC	Signer authenticated by Nets One time code

Document reference: 1006250011

- This is a PDF document digitally signed by Nets' E-Signing service.
- The document's integrity is protected by signing and sealing the contents with a certificate issued to Nets by a third party. Validating the signature confirms that the contents have not been modified since the time of signing.
- For more information about document formats, see <https://www.nets.eu/developer>

# Nabolagsprofil

Fjellgata 51 - Nabolaget Rodeløkka kolonihager/Carl Berners plass vestre - vurdert av 187 lokalkjente

## Nabolaget spesielt anbefalt for

- Enslige
- Studenter
- Etablerere



## Offentlig transport

🚗 Carl Berners plass i Christian Michels... Linje FB1, FB5A, FB5B, 20, 21, 28	2 min 🚶	0.2 km
🚗 Carl Berners plass Linje 17	4 min 🚶	0.3 km
🚗 Carl Berners plass Linje 5	6 min 🚶	0.4 km
🚗 Tøyen stasjon Linje RE30, R31	16 min 🚶	1.1 km
🚗 Oslo S Totalt 24 ulike linjer	7 min 🚶	2.5 km

## Skoler

Grünerløkka skole (1-7 kl.) 535 elever, 23 klasser	11 min 🚶	0.9 km
Sagene skole (1-10 kl.) 527 elever, 28 klasser	13 min 🚶	0.9 km
Lilleborg skole (1-7 kl.) 320 elever, 22 klasser	15 min 🚶	1.1 km
Sofienberg skole (8-10 kl.) 417 elever, 28 klasser	9 min 🚶	0.7 km
Wang Ung Oslo (8-10 kl.) 380 elever, 14 klasser	18 min 🚶	1.4 km
Foss videregående skole 600 elever, 20 klasser	15 min 🚶	1.1 km
Hersleb videregående skole	16 min 🚶	



Opplevd trygghet  
Veldig trygt 72/100



Kvalitet på skolene  
Bra 63/100



Naboskapet  
Høflige 52/100

## Aldersfordeling

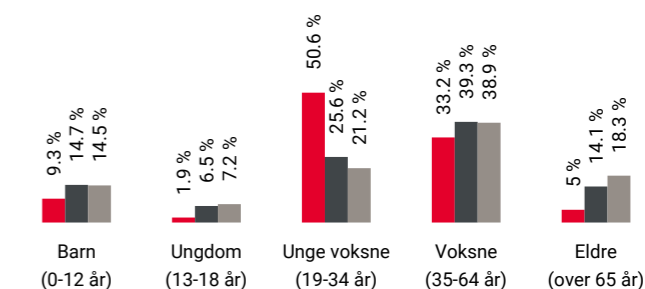

Område	Personer	Husholdninger
Rodeløkka kolonihager/Car...	1 914	1 171
Oslo og omegn	999 185	490 708
Norge	5 425 412	2 654 586

## Barnehager

Hammerfestgata barnehage (1-5 år) 53 barn	2 min 🚶	0.2 km
Sophies Hage barnehage (0-5 år) 84 barn	5 min 🚶	0.4 km
Støperiet barnehage (1-5 år) 202 barn	7 min 🚶	0.5 km

## Dagligvare

Spar Dæleneggata	2 min 🚶	
Joker Carl Berner Søndagsåpent	3 min 🚶	0.2 km

## Primære transportmidler

1. Buss
2. Trikk
3. Tog/t-bane

**Kollektivtilbud**  
Veldig bra 97/100

**Shoppingutvalg**  
Meget bra 87/100

**Serveringstilbud**  
Meget bra 86/100

## Sport

- Sofienberg ungdomsskole  
Aktivitetshall, ballspill 8 min 0.6 km
- Rosenhoff  
Aktivitetshall, ballspill 8 min 0.7 km
- Fresh Fitness - Carl Berner 2 min
- SATS Carl Berner 8 min

## Boligmasse

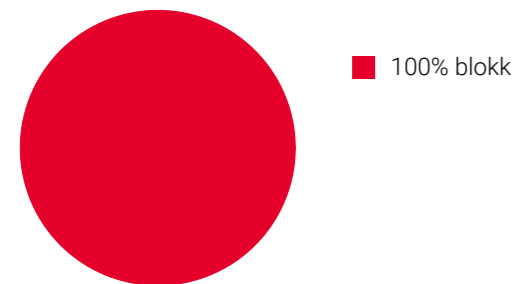

«Gode kollektivmuligheter. Kort vei til Grünerløkka, men lavere boligpriser enn på løkka.»

Sitat fra en lokalkjent



## Varer/Tjenester

- Carl Berner Torg 5 min
- Vitusapotek Carl Berner 3 min

## Aldersfordeling barn (0-18 år)

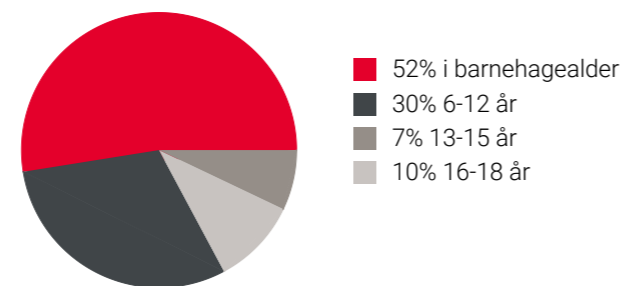

## Familiesammensetning

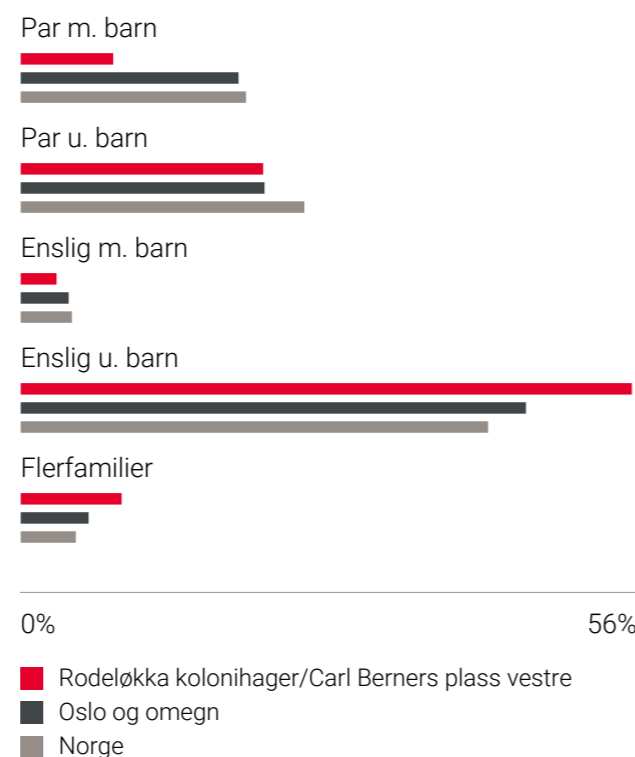

## Sivilstand

		Norge
Gift	16%	33%
Ikke gift	76%	54%
Separert	7%	9%
Enke/Enkemann	1%	4%

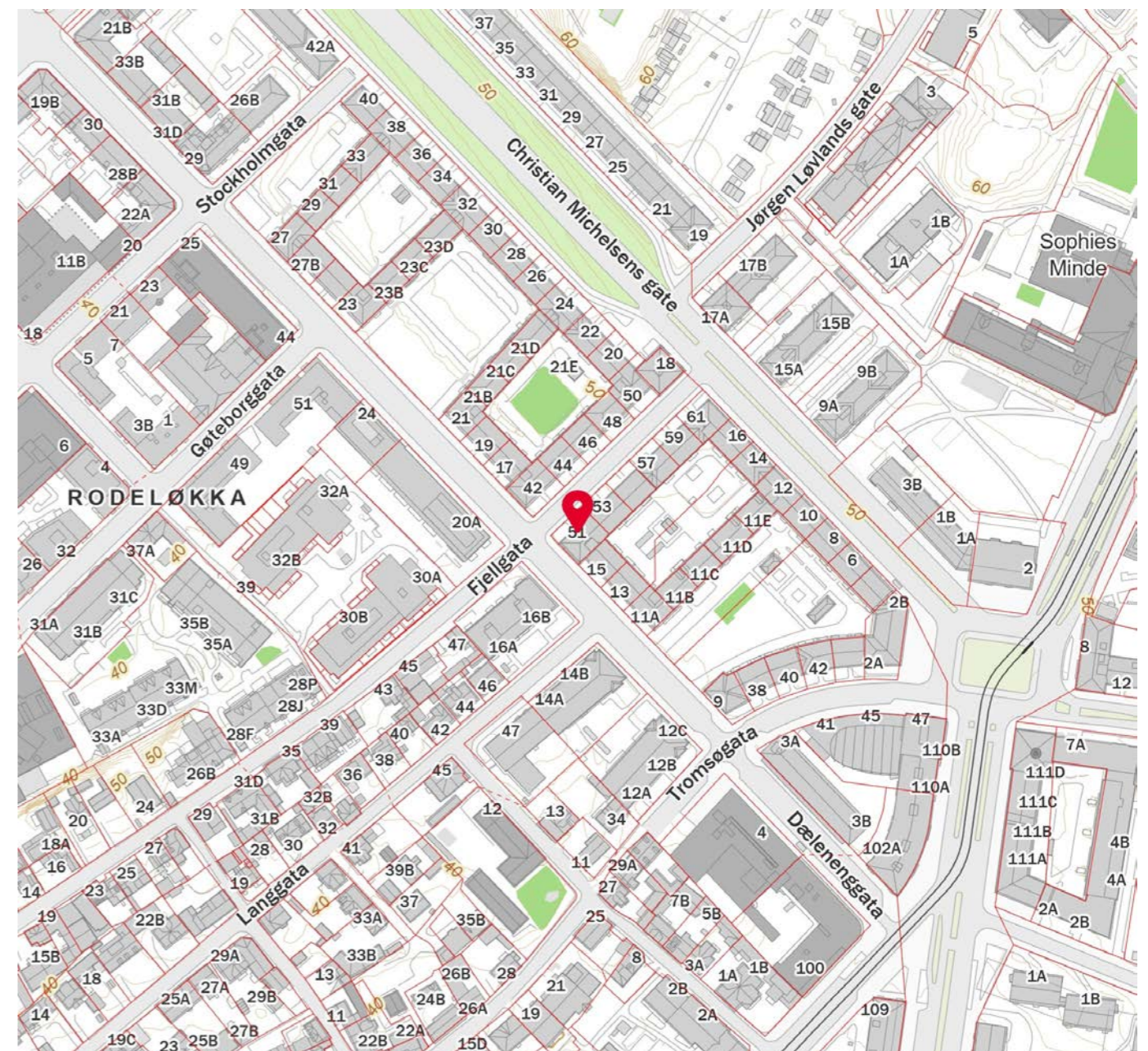
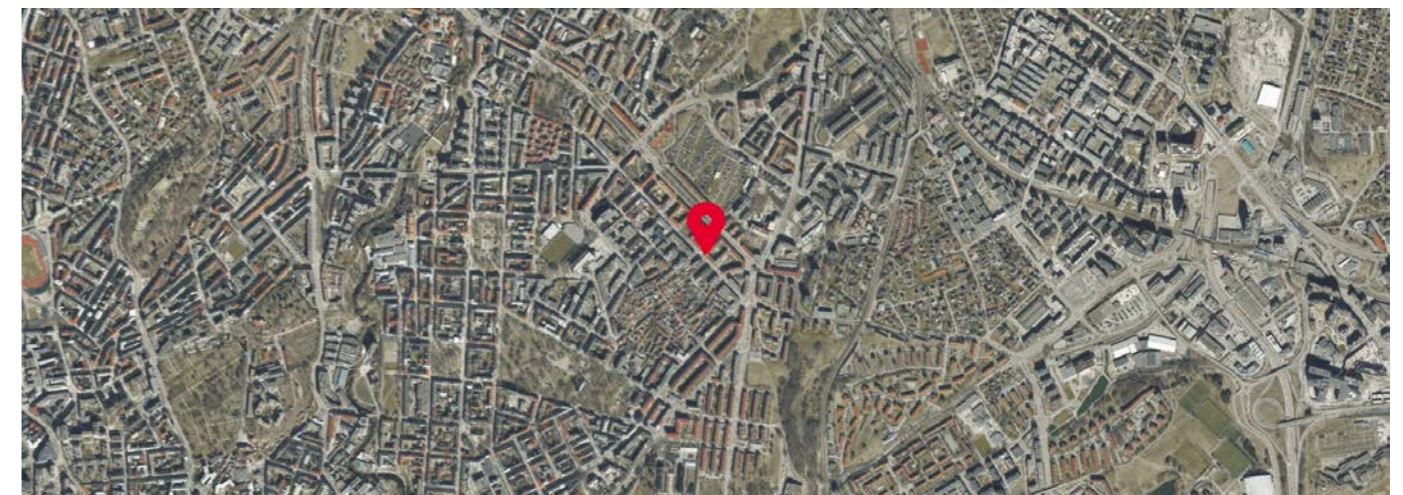



## OVERSIKT OVER LØSØRE OG TILBEHØR TIL EIENDOMMEN

Oversikten er utarbeidet av Norges Eiendomsmeglerforbund, Eiendom Norge og Advokatforeningens Eiendomsmeglingsgruppe, og er gjeldende fra 1. januar 2020.

### Generelt

Lov om avhending av fast eigeendom (avhendingslova/avhl.) av 3. juli 1992 regulerer kjøper og selgers rettigheter og plikter ved overdragelse av fast eiendom og andeler i borettslag.

I henhold til avhl. § 3-4 skal eiendommen, når annet ikke er avtalt, overdras med innredninger og utstyr som etter lov, forskrift eller annet offentlig vedtak skal følge med. Det samme gjelder varig innredning og utstyr som enten er fastmontert eller er særskilt tilpasset bygningen, jf. avhl. § 3-5. Loven inneholder ingen detaljert oversikt over hva som omfattes av «innredning og utstyr», og over hva som skal regnes som «fastmontert eller særskilt tilpasset».

Partene kan fritt avtale hva som skal følge med eiendommen ved salg. Bransjens liste over løsøre og tilbehør som skal følge med eiendommen, er en del av avtalen mellom kjøper og selger dersom ikke annet er opplyst i salgsoppgaven, kjøper har tatt forbehold i bud eller avtale på annen måte er inngått. Der intet annet er avtalt, vil løsøre og tilbehør medfølge slik dette fremkommer av avhl. § 3-4 og § 3-5 og denne oversikt.

Produkter og installasjoner som medfølger overdras uten noen form for garantier, utover eventuell gjenværende leverandørgaranti.

Dersom det er noe i nedenstående liste som ikke finnes på eiendommen, vil det heller ikke medfølge.

1. HVITEVARER medfølger der dette er spesielt angitt i salgsoppgaven.
2. HELDEKKENDE TEPPER følger med uansett festemåte.
3. VARMEKILDER, slik som ovner, kaminer, peiser, varmpumper og panelovner, følger med uansett festemåte. Frittstående biopeiser/varmeovner og terrassevarmere medfølger ikke. Det følger ikke med varmekilder i rom som ikke har vegg- eller fastmonterte varmekilder på visning.
4. TV, RADIO OG MUSIKKANLEGG. TV-antennene og fellesanlegg for TV, herunder parabolantenne, og tuneren/dekoder/tv-boks medfølger der dette eies av selger. Veggmontert TV/flatskjerm med tilhørende festeordning samt musikkanlegg følger ikke med (se også punkt 12).
5. BADEROMSINNREDNING/UTSTYR. Badekar, dusjkabinett, dusjvegger, alle fastmonterte speil og hyller, fastmonterte glass- og håndkleholdere, herunder håndklevarmere samt baderomsinnredning, medfølger.
6. GARDEROBESKAP medfølger, selv om disse er løse. Fastmonterte garderobehyller og knagger medfølger. Innredning i garderobeskap, for eksempel løse eller fastmonterte trådkurver, hyller, stenger og lignende, medfølger.

7. KJØKKENINNREDNING medfølger, herunder også åpne, fastmonterte hyller og løs eller fastmontert kjøkkenøy.

8. MARKISER, PERSIENNER og annen type innvendig og utvendig solskjerming, gardinoppheng, lamellgardiner og liftgardiner medfølger.

9. AVTREKKSIVIFTER av alle slag, samt fastmonterte aircondition/ventilasjonsanlegg, medfølger.

10. SENTRALSTØVSUGER medfølger med komplett anlegg, herunder slange, munnstykke mm.

11. LYSKILDER. Kupler, lysstoffarmatur, fastmonterte "spotlights", oppheng og skinner med spotlights samt utelys og hagebelysning medfølger. Veggglamper, krokhengte lamper, lysekroner, prismelamper og lignende som er koblet til sukkerbit eller stikkontakt følger likevel ikke med.

12. INSTALLERTE SMARTHUSLØSNINGER med sentral som styrer lys, varme, lyd o.l., samt tilhørende trådløse enheter som brytere, sensorer, kameraer, integrerte høyttalere el. medfølger. Enkle lysstyringssystem f.eks. med en sentral som kun styrer lyspærer eller smartpærer montert i sokkel medfølger likevel ikke.

13. UTVENDIGE SØPPELKASSER og eventuelt holder/hus til disse medfølger.

14. POSTKASSE medfølger.

15. UTENDØRS INNRETNINGER slik som flaggstang, fastmontert tørkestativ, samt andre faste uterangementer som f.eks. badestamp, boblekar/jacuzzi og liknende utendørs kar, lekestue, lekestativ, utepeis, fastmontert trommel til vannslange, medfølger. Guidekabel/avgrensingskabel til robotgressklipper medfølger, men robotgressklipper og ladestasjon for denne medfølger ikke.

16. FASTMONTERT VEGGLADER/LADESTASJON TIL EL-BIL medfølger uavhengig av hvor laderen er montert.

17. SOLCELLEANLEGG med tilhørende teknisk infrastruktur medfølger.

18. GASSBEHOLDER til gasskomfyr og gasspeis medfølger.

19. BRANNSTIGE, BRANNTAU, feiestige og lignende medfølger der dette er påbudt. Løse stiger medfølger ikke.

20. BRANNSLUKNINGSAPPARAT, BRANNSLANGE og RØYKVARSLER medfølger der dette er påbudt. Det er eier og brukers plikt til å se til at utstyret forefinnes på enhver eiendom. Hvis annet ikke er uttrykkelig avtalt, skal dette derfor alltid følge med ved salg av eiendom.

21. SAMTLIGE NØKLER til eiendommen som selger er i besittelse av skal overleveres kjøper på overtakelsen, herunder nøkler til eventuelle boder, uthus, garasjeportåpner e.l. Låses boder, uthus e.l. med hengelås, skal lås og nøkler til disse medfølge.

22. GARASJEHYLLER, bodhyller, lagringshyller og oppheng til bildekk medfølger såfremt de er fastmontert.

Planter, busker og trær som er plantet på tomten, eller fastmonterte kasser og lignende er en del av eiendommen og medfølger i handelen.

# HELP Boligkjøperforsikring

## Boligkjøperforsikring

- Advokathjelp ved boligkjøpet og i 5 år fremover.
- Er kjøpers motvekt til selgers boligselgerforsikring.
- Gir deg advokathjelp hele veien til rettskraftig dom, om nødvendig.

## Boligkjøperforsikring **PLUSS**

- Advokathjelp ved boligkjøpet og i 5 år fremover.
- Er kjøpers motvekt til selgers boligselgerforsikring.
- Gir deg advokathjelp hele veien til rettskraftig dom, om nødvendig.
- Advokathjelp i de viktigste rettsområdene i privatlivet.

**PLUSS** gir boligeiere sterkt rabatterte advokathjelp. Be om råd eller hjelp i retten når du trenger det fra Norges viktigste advokatmiljø for privatpersoner.

**PLUSS** kan bare tegnes samtidig med boligkjøperforsikringen, og koster kun kr 2 800 i tillegg. **PLUSS** fornyes årlig - om du ønsker det.

Borettslag/aksjeleilighet:	Kr 7 200
Selveierleilighet/rekkehus:	Kr 10 400
Ene-/tomannsbolig, tomt:	Kr 15 100

## Rettsområder du får hjelp med

Samboeravtale, ektepakt og arv

Forbrukerkjøp og håndverkertjenester

Utleie og naboforhold

Tomtefeste, veirett og andre servitutter

Plan- og bygningsrett

Skatt ved oppussing, utleie og eiendomssalg

Tilgang til digitale juridiske avtaler via Min side



## Viktige endringer i avhendingsloven

**Den 1. januar 2022 ble avhendingsloven endret på viktige punkter for både kjøper og selger. Samtidig fikk vi en ny forskrift som regulerer jobben en takstmann skal gjøre. Den nye forskriften stiller strengere krav til tilstandsrapportene som er en viktig del av kontrakten ved boligsalg. HELP, landets største advokatmiljø for boligkjøpere, har laget en kort innføring i de nye reglene.**

### Forbudt å selge bolig "som den er"

Du har kanskje hørt at de fleste brukte boliger har vært solgt «som de er»? Dette forbeholdet innebar at selger fraskrev seg ansvar for skjulte feil og mangler. Det var bare hvis selger hadde holdt tilbake eller gitt uriktig informasjon, eller hvis boligen var i vesentlig dårligere stand at kjøper kunne nå frem med et krav mot selger.

Fra 1. januar 2022 kan ikke selger lenger ta generelle forbehold av «som den er»-typen. Dette betyr at når vi da skal vurdere om en bolig har en mangel, må vi vurdere grundig hva som fremgår av kjøpsavtalen. Med kjøpsavtalen menes alle dokumenter og opplysninger som tilbys før kjøpet, også FINN-annonsen og alle vedleggene til salgsoppgaven. Hvis kjøpsavtalen ikke gir et klart svar (av typen "Det følger egen parkeringsplass med leiligheten" eller "Badet er renoverert av fagfolk"), må vi vurdere hva kjøper kan forvente basert på blant annet eiendommens synlige tilstand, alder, opplysningene som er gitt ved salget, feilenes art, karakter og omfang.

### Egenandel

Avhendingsloven har også fått en ny bestemmelse om egenandel. Egenandelen slår først inn når det er påvist at eiendommen har en mangel. Når det er et avvik fra kontrakten som utgjør en mangel, skal oppgjøret reduseres med 10 000 kroner, uavhengig av om utbedringskostnadene er høye eller lave. Dette innebærer blant annet at kjøper ikke kan rette krav mot selger hvis det koster mindre enn 10 000 kroner å utbedre mangelen.

Selv om utbedringskostnadene er høye, kan det likevel tenkes at feil ved boligen ikke utgjør mangler etter loven. Dette avhenger av hva som er avtalt mellom partene, og hva kjøper kan forvente basert på de momentene vi har nevnt over.

### Nytt om tilstandsrapporter

Tidligere ble det ikke stilt noen konkrete krav til hva en tilstandsrapport skulle inneholde og hvordan den skulle se ut. Dette hadde som konsekvens at tilstandsrapportene varierte i innhold og kvalitet. I den nye forskriften til avhendingsloven stilles det en rekke krav for at en tilstandsrapport skal regnes som godkjent.

*“Vi unner ingen å stå alene”*

Retts skal være rett. For alle.



Boligkjøperforsikring tegnes hos eiendomsmegler senest ved kontraktsgjøring og gir rett til advokathjelp inntil 5 år etter overtakelse. Forsikringen betales som del av oppgjøret ved boligkjøpet. **PLUSS**-dekningen fornyes årlig ved faktura fra HELP.

Egenandel kr 4 000 påløper ved takst, tvist eller 10 timer advokatbistand, avhengig av hva som kommer først. Meglerforetaket mottar kr 4 200/4 600/5 000 i kostnadsgodtgjørelse, avhengig av boligtype, samt et tillegg på kr 1 000 ved salg av **PLUSS**.

Vi tar forbehold om pris- og vilkårsendringer. Hvis premien ikke er innbetalt ved overtakelse, vil avtalen bli kansellert. For fullstendig informasjon om dekning og vilkår, se help.no

Har du spørsmål? Kontakt HELP på [help.no/minside](http://help.no/minside), telefon 22 99 99 99 eller epost [post@help.no](mailto:post@help.no)

**HELP**  
Retts skal være rett. For alle.

**HELP**  
Retts skal være rett. For alle.



Forts. Viktige endringer i avhendingsloven

Opplysningene i tilstandsrapporten skal gis på en forbrukervennlig måte, og det er beskrevet hva takstmannen skal vurdere og hvordan noen av undersøkelsene skal gjennomføres.

Vi har tro på at kjøpere nå vil få bedre informasjon i forkant av salget og dermed et bedre beslutningsgrunnlag.

#### Kjøpers undersøkelsesplikt lovfestes

Avhendingsloven har også fått en regel om undersøkelsesplikt for kjøper. Regelen tydeliggjør at kjøperen skal anses å kjenne til forhold som er tydelig beskrevet i tilstandsrapporten eller annen relevant salgsdokumentasjon. Det fremgår av loven at kjøperen ikke kan klage på avvik hvis disse er tydelig beskrevet i salgsdokumentasjonen, uavhengig av om kjøperen faktisk har satt seg inn i denne.

Det er derfor svært viktig at kjøper setter seg godt inn i alle dokumenter og opplysninger som tilbys i forkant av kjøpet. Hvis det er noe du ikke forstår, anbefaler vi at du stiller spørsmål til selger og/eller eiendomsmeidler. Dersom det er gitt motstridende opplysninger i salgsdokumentene, må du undersøke hvilke av opplysningene som er korrekte, og eventuelt ta forbehold dersom motstriden ikke avklares. Du kan ikke velge å holde deg til den opplysningen du liker best.

#### Arealavvik

Avhendingsloven har også fått en ny bestemmelse om arealavvik innendørs. Helt kort betyr endringen at eiendommen har en mangel hvis opplysningene om størrelse i salgsdokumentene ikke er riktig. Det er en forutsetning at avviket utgjør mer enn 2 % og minst én kvadratmeter, og at selgeren ikke godtgjør at opplysningene ikke har hatt betydning for kjøperen.

#### Viktig for kjøper å være klar over

Advokatene i HELP er fornøyde med regelendringer som bidrar til at kjøper får bedre informasjon. Dette kan redusere antall konflikter i etterkant av boligkjøpet.

Selv om selgers ansvar nå har blitt utvidet, er det ikke slik at alle feil er mangler etter avhendingsloven. Det er påregnelig med noen feil ved boligen på grunn av alder, slitasje, osv., og det som er opplyst ved salget, er naturligvis ikke mangler. Jo eldre boligen er, desto vanligere er det å avdekke feil. Det er svært viktig å lese salgsoppgaven nøye. Hvis det er gitt konkrete risikopplysninger om bestemte bygningsdeler, er det påregnelig å måtte utbedre disse og denne kostnaden må kjøper dekke selv.

Hvis du har boligkjøperforsikring hos HELP, vil våre advokater hjelpe deg med å vurdere om du kan rette et krav mot selger/selgers boligselgerforsikringselskap. Dersom det er sannsynlig at du vil nå frem med et krav, forfølger vi saken for deg til den er løst.



# HELP Renteforsikring

Renteforsikring dekker rentekostnader etter skatt og husforsikring for bolig som skal selges, hvis denne ikke er solgt tre måneder etter overtakelse av ny bolig. Forsikringen koster kr 5.900 og gjelder i ett år fra tidspunktet hvor du har overtatt din nye primærbolig og du har markedsført din gamle primærbolig sammenhengende i minst tre måneder.

- Utbetaling gis i inntil ni måneder
- Rentekostnader, samt kostnad til husforsikring dekkes med inntil kr 15.000 per måned
- Gjelder fast eiendom regulert til boligformål og som er registrert som din primærbolig
- Forsikringen gjelder i Norge

**Bestilling gjøres av boligkjøper på [www.help.no/renteforsikring](http://www.help.no/renteforsikring). Forsikringen må bestilles innen sju dager etter kontraktsignering. Dersom boligen som skal selges allerede er markedsført før budaksept av ny bolig kan forsikring ikke tegnes.**

**For HELP kundesenter kontakt [post@help.no](mailto:post@help.no) eller tlf. 22 99 99 99.**



Bud på 95 % eller mer av prisantydning behandles som at salg har funnet sted, selv om bud avslås, og forsikringsdekningen gjelder da til ny eier overtar (begrenset til 3 måneder etter budaksept). Det gjøres fradrag i erstatningen for eventuelle leieinntekter, skattefradrag på rentekostnader og renter og omkostninger som følge av mislighold av lån. Forsikringen dekker ikke mellomfinansiering eller andre lån som ikke direkte relaterer seg til primærboligen som skal selges. Forsikringen fornyes ikke, og gjelder ikke ved senere flytting. Dersom boligen ikke selges av autorisert megler / advokat gjelder ikke forsikringen. Forsikringen har en karantenetid på tre måneder. Tegning av HELP Renteforsikring tilbys kun til boligkjøpere som har kjøpt bolig gjennom samarbeidende eiendomsmeidlerkjede.



## Forbrukerinformasjon om budgivning

Sist oppdatert med virkning fra 1. januar 2014, i forbindelse med ikrafttredelse av endringer i eiendomsmeglingsforskriften.

Informasjonen er utarbeidet av Forbrukerombudet, Forbrukerrådet, Den Norske Advokatforening ved Eiendomsmeglingsgruppen, Eiendomsmeglerforetakenes Forening og Norges Eiendomsmeglerforbund, på grunnlag av blant annet forskrift om eiendomsmegling § 6-3 og § 6-4.

Nedenfor gis en oversikt over de retningslinjer som forbrukermyndighetene og organisasjonene anbefaler benyttet ved budgivning på eiendommen. Avslutningsvis gis også en kort oversikt over de viktigste rettsreglene tilknyttet budgivning.

Før det legges inn bud på eiendommen oppfordres budgiver til å sette seg inn i all relevant informasjon om eiendommen, herunder eventuell salgssoppgave og teknisk rapport med vedlegg.

## Gjennomføring av budgivning

- På forespørsel vil megler opplyse om aktuelle bud på eiendommen, herunder om relevante forbehold.
- Alle bud skal inngis skriftlig til megler, som formidler disse videre til oppdragsgiver. Kravet til skriftlighet gjelder også budforhøyelser og motbud, aksept eller avslag fra selger. Før formidling av bud til oppdragsgiver skal megler innhente gyldig legitimasjon og signatur fra budgiver. Kravet til legitimasjon og signatur er oppfylt for budgivere som benytter e-signatur, eksempelvis BankID eller MinID. Med skriftlige bud menes også elektroniske meldinger som e-post og SMS når informasjonen i disse er tilgjengelig også for ettertiden.
- Et bud bør inneholde eiendommens adresse (eventuelt gnr/bnr), kjøpesum, budgivers kontaktinformasjon, finansieringsplan, akseptfrist, overtakelsesdato og eventuelle forbehold som for eksempel usikker finansiering, salg av nåværende bolig ol. Normalt vil ikke et bud med forbehold bli akseptert før forbeholdet er avklart. Konferer gjerne med megler før bud avgis.

bolig ol. Normalt vil ikke et bud med forbehold bli akseptert før forbeholdet er avklart. Konferer gjerne med megler før bud avgis.

4. Megler skal legge til rette for en forsvarlig avvikling av budrunden. I forbrukerforhold (dvs. der oppdragsgiver er forbruker) skal megleren ikke formidle bud med kortere akseptfrist enn kl. 12.00 første virkedag etter siste annonserte visning. Etter denne fristen bør budgivere ikke sette en kortere akseptfrist enn at megler har mulighet til, så langt det er nødvendig, å orientere oppdragsgiver, budgivere og øvrige interessenter om bud og forbehold. Det bør ikke gis bud som diskriminerer eller utelukker andre budgivere. Dersom bud inngis med en frist som åpenbart er for kort til at megleren kan avvikle budrunden på en forsvarlig måte som sikrer oppdragsgiver og interessenter et tilstrekkelig grunnlag for sine handlingsvalg, vil megler fraråde budgiver å stille slik frist.

5. Megleren vil uoppfordret gi sin vurdering av det enkelte bud overfor oppdragsgiveren, når budet er gitt innenfor fristene i punkt 4.

6. Megleren skal så langt det er nødvendig og mulig holde budgiverne skriftlig orientert om nye og høyere bud og eventuelle forbehold. Megler skal så snart som mulig bekrefte skriftlig overfor budgivere at budene deres er mottatt.

7. Etter at handel har kommet i stand, eller dersom en budrunde avsluttes uten at handel er kommet i stand, kan en budgiver kreve kopi av budjournalen i anonymisert form.

8. Kopi av budjournal skal gis til kjøper og selger uten ugrunnet opphold etter at handel er kommet i stand. Dersom det er viktig for budgiver å bevare sin anonymitet, bør budet fremmes gjennom fullmektig.

## Viktige avtalerettslige forhold

- Det eksisterer ingen angrerett ved salg/kjøp av fast eiendom.
- Når et bud er innsendt til megler og han har formidlet innholdet i budet til selger (slik at selger har fått kunnskap om budet), kan budet ikke kalles tilbake. Budet er da bindende for budgiver frem til akseptfristens utløp, med mindre budet før denne tid avslås av selger eller budgiver får melding om at eiendommen er solgt til en annen (man bør derfor ikke gi bud på flere eiendommer samtidig dersom man ikke ønsker å kjøpe flere enn en eiendom).
- Selger står fritt til å forkaste eller akseptere ethvert bud, og er for eksempel ikke forpliktet til å akseptere høyeste bud.

om at eiendommen er solgt til en annen (man bør derfor ikke gi bud på flere eiendommer samtidig dersom man ikke ønsker å kjøpe flere enn en eiendom).

4. Når en aksept av et bud har kommet frem til budgiver innen akseptfristens utløp er det inngått en bindende avtale.

5. Husk at også et eventuelt bud fra selger til kjøper (såkalte "motbud"), avtalerettslig er et bindende tilbud som medfører at det foreligger en avtale om salg av eiendommen dersom budet i rett tid aksepteres av kjøper.

## Budskjema

aktiv.

For eiendommen:

**Adresse:** Fjellgata 51  
0566 OSLO

**Meglerforetak:** Aktiv Eiendomsmegling Carl Berner  
**Saksbehandler:** Nina Friis Stensland

**Telefon:** 980 84 142  
**E-post:** nina.friis.stensland@aktiv.no

**Oppdragsnummer:**

Undertegnede gir herved følgende bud på ovennevnte eiendom:

**Kjøpesum:** Kr. \_\_\_\_\_

**Beløp med bokstaver:** Kr. \_\_\_\_\_

+ omkostningert iht. opplysninger i salgssoppgaven

**Dette budet er bindende for undertegnede frem til og med den:** \_\_\_\_\_ Kl. \_\_\_\_\_

*Dersom annet ikke er angitt gjelder budet til kl. 15.00 første virkedag etter siste annonserte visning. I forbrukerforhold vil bud med kortere akseptfrist enn til kl. 12.00 første virkedag etter siste annonserte visning ikke bli videreformidlet til selger.*

**Eventuelle forbehold:** \_\_\_\_\_

Undertegnede er kjent med at selger står fritt til å godta eller forkaste ethvert bud. Likeledes er undertegnede klar over at budet er bindende for budgiver når det er kommet til selgers kunnskap. Handelen er juridisk bindende for begge parter dersom budet aksepteres innen akseptfristen. Undertegnede er kjent med at budjournalen vil bli forelagt kjøper og selger når handel er sluttet.

Ønsket overtakelsesdato: \_\_\_\_\_

Budet baseres på opplysninger og salgsvilkår som fremkommer av salgssoppgave datert: \_\_\_\_\_

**Kjøpet vil bli finansiert slik:**

Låneinstitusjon: \_\_\_\_\_ Referanse og tlf nr.: \_\_\_\_\_

Lånt kapital: \_\_\_\_\_ Kr.: \_\_\_\_\_

Egenkapital: \_\_\_\_\_ Kr.: \_\_\_\_\_

Totalt: \_\_\_\_\_ Kr.: \_\_\_\_\_

Egenkapital består av:  Salg av nåværende bolig eller fast eiendom  Disponibelt kontantbeløp (bankinnskudd)

Jeg gir bud som:  Forbruker  Ledd i næringsvirksomhet / juridisk person (selskap)

Jeg samtykker til bruk av elektronisk kommunikasjon:  Ja  Nei

Navn: \_\_\_\_\_

Navn: \_\_\_\_\_

Fødselsnr. (11 siffer): \_\_\_\_\_

Fødselsnr. (11 siffer): \_\_\_\_\_

Adresse: \_\_\_\_\_

Adresse: \_\_\_\_\_

Postnr.: \_\_\_\_\_ Sted: \_\_\_\_\_

Postnr.: \_\_\_\_\_ Sted: \_\_\_\_\_

Tlf.: \_\_\_\_\_ E-post: \_\_\_\_\_

Tlf.: \_\_\_\_\_ E-post: \_\_\_\_\_

Dato.: \_\_\_\_\_ Sign: \_\_\_\_\_

Dato.: \_\_\_\_\_ Sign: \_\_\_\_\_

Kopi av legitimasjon

Kopi av legitimasjon

**aktiv.**  
Tar deg videre