

Tilstandsrapport

 Rekkehus

 Skeiekrossen 13 , 4056 TANANGER

 SOLA kommune

 gnr. 8, bnr. 156

Sum areal alle bygg: BRA: 117 m² BRA-i: 112 m²



Befaringsdato: 17.03.2026

Rapportdato: 21.03.2026

Oppdragsnr.: 21396-1056

Referansenummer: MZ3992

Autorisert foretak: TEFT EIENDOM AS



Tilstandsrapporten er gyldig ett år fra rapportdato. Oppstår det skader eller skjer det endringer på eiendommen, bør du som selger be om en oppdatert tilstandsrapport.

Teft Eiendom AS

Denne rapporten er utarbeidet av en uavhengig bygnings-sakkyndig uten bindinger til andre aktører i eiendomsbransjen. Bygnings-sakkyndig har verken et ansettelsesforhold til, eller økonomisk interesse i sin oppdragsgivers virksomhet. Teft Eiendom er et selskap innen bygg og eiendom, med taksering - tilstandsrapport eierskifte som hovedfelt. Selskapet drives av Terje Tollefsen, som har flere års erfaring innen bygg og anlegg. Han er utdannet byggmester og er bygning-sakkyndig. Han er sertifisert til tilstandsrapport, skadetakst og verditakst.

Rapportansvarlig

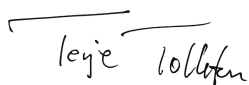

Terje Tollefsen

terje@tefteiendom.no

911 74 769



Medlem av

NITO



Dette trenger du å vite om tilstandsrapporten



Hva er en tilstandsrapport?

En tilstandsrapport beskriver synlige skader/avvik eller tegn på skader/avvik på boligen. Rapporten fremhever vanligvis ikke positive egenskaper ved boligen.



Hva vurderer en bygningssakkyndig?

Den bygningssakkyndige vurderer boligen ut fra hva man kan forvente av en bygning av samme alder og type. Vurderingen gjøres som regel mot hvordan det var vanlig å bygge og regler som gjaldt da boligen ble oppført (søknadstidspunktet). Forhold som er vanlige for bygningens alder, slik som slitasje etter normal bruk regnes ikke som avvik.



Hva inneholder tilstandsrapporten?

Den bygningssakkyndige undersøker rom og bygningsdeler slik det kommer frem av [Forskrift til avhendingsloven](#). Tilstandsrapporten inneholder bare avvik som den bygningssakkyndige kan se eller kontrollere med enkle hjelpemidler. Det gjøres ikke nærmere undersøkelser slik som åpning av vegger eller andre bygningsdeler. I vegg mot våtrom og rom under terreng kan det borres et hull for å gjøre enkle undersøkelser slik som fuktsøk.

Når du kjøper en brukt bolig

Når du kjøper en brukt bolig, er det viktig å være oppmerksom på at dette ikke kan sammenlignes med å kjøpe en ny bolig. Måten boligen ble bygget på kan være annerledes enn i dag. Bygninger svekkes over tid, og utsettes for slitasje blant annet på grunn av bruk og vær og vind. Mange boliger fornyes helt eller delvis, noen i flere omganger, eller det oppføres tilbygg. Særlig for boliger som er pusset opp eller endret, er det viktig å merke seg at fornyelse av overflater ikke nødvendigvis betyr at bygningsdeler under er forbedret.

Vurdering mot byggregler

Den bygningssakkyndige vil vurdere boligen mot hvordan det var vanlig å bygge og regler som gjaldt på søknadstidspunktet. Den bygningssakkyndige ser etter avvik som har betydning for og som reduserer boligens funksjon og verdi, og som kommer frem av forskrift til avhendingslova.

Tilstandsrapporten beskriver ikke hele boligen

BYGNINGSSAKKYNDIGE SER FOR EKSEMPEL IKKE PÅ

- vanlig slitasje og normal vedlikeholdstilstand
- bagatellmessige forhold som ikke påvirker bygningens bruk eller verdi vesentlig
- skjulte installasjoner
- installasjoner utenfor bygningen
- full funksjonstesting av el- og VVS-installasjoner
- geologiske forhold og bygningens plassering på grunnen
- bygningens planløsning
- bygningens innredning
- løsøre slik som hvitevarer
- utendørs svømmebasseng og pumpeanlegg
- bygningens estetikk og arkitektur
- bygningens lovlighet (bortsett fra bruksendringer, brannceller og forhold som åpenbart kan påvirke helse, miljø og sikkerhet)
- fellesarealer (med mindre boligeier har vedlikeholdsplikt for fellesarealer og dette er kjent for bygningssakkyndig, eller fellesarealet har en særlig tilknytning til boligen).

© iVerdi 2023

Malen til denne rapporten, inkludert standardtekstene fra Verdi er vernet etter åndsverkloven og kan kun benyttes av av kunder hos iVerdi. For andre aktører er eksemplarframstilling av malen og standardtekster, som utskrift og annen kopiering til bruk som grunnlag for tilsvarende rapporter, bare tillatt når det er hjemlet i lov (kopiering til privat bruk, sitat o.l.) eller avtale med iVerdi ([Hjem-iVerdi](#)).

Utnyttelse i strid med lov eller avtale kan medføre erstatnings- og straffeansvar.

Dette trenger du å vite om tilstandsrapporten

Tilstanden vurderes med ulike tilstandsgrader

Tilstanden gir uttrykk for en gitt forventet tilstand, blant annet vurdert ut fra alder og normal bruk. Ved Tilstandsgrad 0 (TG0) og Tilstandsgrad 1 (TG1) gir den bygningssakkyndige normalt ingen begrunnelse for valg av tilstandsgrad. Grunnen er at bygningen eller bygningsdelen da bare har normal slitasje. Ved skjulte konstruksjoner kan alder alene avgjøre tilstandsgrad. Når bygningssakkyndige anbefaler tiltak, for eksempel utbedringer, må brukeren av rapporten vurdere om tiltakene er nødvendige og lønnsomme.

Når den bygningssakkyndige velger tilstandsgrad, baseres vurderingen på faste kriterier som følger av gjeldende bransjestandard for Teknisk tilstandsanalyse ved omsetning av bolig og Forskrift til avhendingslova.



TILSTANDSGRAD 0, TG0: INGEN AVVIK

Bygningsdelen skal være tilnærmet ny, ikke vise tegn på slitasje og det skal være lagt frem dokumentasjon på faglig god utførelse. Det er ingen merknader til delen.



TILSTANDSGRAD 1, TG1: MINDRE AVVIK

Bygningsdelen skal bare ha normal slitasje, og strakstiltak skal ikke anses som nødvendig. Graden kan også brukes når delen er ny, men der dokumentasjon på faglig god utførelse mangler.



TILSTANDSGRAD 2, TG2: VESENTLIGE AVVIK OG MINDRE AVVIK SOM ETTER NS 3600 GIR TG 2

Bygningsdelen skal enten ha feil utførelse, en skade eller symptomer på skade, sterk slitasje eller nedsatt funksjon. Graden gis når bygningsdelen trenger vedlikehold eller tiltak i nær fremtid. Graden skal også brukes når delen er gammel og det er grunn til å varsle om faren for skader på grunn av alderen, eller når det er grunn til å overvåke delen spesielt på grunn av fare for større skader eller følgeskader.



TILSTANDSGRAD 3, TG3: STORE ELLER ALVORLIGE AVVIK

Denne tilstandsgraden brukes ved kraftige tegn på forhold som man må regne med trenger utbedring straks eller innen kort tid. Det er påvist funksjonssvikt eller sammenbrudd.



IKKE UNDERSØKT/IKKE TILGJENGELIG FOR UNDERSØKELSE

Det kan være avvik/skader som ikke er avdekket.

Informasjon om utbedringskostnader

Utbedringskostnadene i rapporten er sjablongmessige anslag basert på observerte forhold som feil, skader eller uregelmessigheter, samt foreslåtte tiltak. Disse anslagene er veiledende, angis i fem intervaller, er basert på generelle erfaringstall, og må ikke forveksles med konkrete pristilbud fra håndverkere eller entreprenører. Faktiske kostnader kan variere betydelig, avhengig av individuelle valg, materialpriser og markedsforhold. For å få en nøyaktig vurdering av utbedringskostnadene anbefales ytterligere undersøkelser og innhenting av flere pristilbud fra kvalifiserte fagfolk. Slike anslag gis for TG3, der dette er mulig.



Tiltak under kr 20 000



Tiltak mellom kr 20 000 – 100 000



Tiltak mellom kr 100 000 – 200 000



Tiltak mellom kr 200 000 – 500 000



Tiltak over kr 500 000

Beskrivelse av eiendommen

OM TOMTEN

Nærmest flat tomt. Asfalt i gårdsrom. Belegningsstein ved inngang. Uteareal med terrasse/platting på bakke og grøntareal beplantet med plen.

OM BYGGEMETODEN

Plate/ringmur med sted-støpt betong.
Yttervegger med bindingsverk i trekonstruksjoner som utvendig er kledd med stående og liggende trepanel.
Etasjeskille med trebjelkelag. Vindu med 3 lags glass glass. Flatt tak tekket med papp/takmembran.

INNVENDIGE OVERFLATER

1 Etasje. Parkert på gulv. Malt vegg og tak. List-fritt mot tak.
2 Etasje. Parkett på gulv. Malt vegg og tak. List-fritt mot tak.

OPPVARMING

1 Etasje. Elektrisk. Varmekabler på gulv vaskerom og bad.
Varmepumpe.
2 Etasje. Elektrisk. Varmekabler på gulv bad.
Balansert ventilasjon med varmegjenvinning.

PARKERING

Parkering i car-port og gårdsrom.

KONKLUSJON

Boligmassen fremstår i normalt god stand med normal slitasje og godt vedlikeholdt på befaringsdagen.
Det ble ikke registrert eller avdekket noen behov for bygningsmessige strakstiltak utover normalt vedlikehold.
Forøvrig vises til beskrivelser og vurderinger for de enkelte bygningsdeler i rapporten.

KONKLUSJON TILSTAND

Møbler og fast inventar er ikke flyttet på for besiktigelse av vegg og gulv flater. Sprekker i gulv, vegg og tak kan forekomme. Vær oppmerksom på at det som regel vil være diverse mindre hull i overflater etter bilder/hyller etc, og noe misfarge/skjolder hvor bilder, hyller/møblelement etc har vært plassert. På gulv vil det som regel være diverse slitasje, og noe misfarge/riper og lignende hvor møblelement har vært plassert. Dette er normalt i en fraflyttet boenhet, og anses som normal slitasje.

Arealer

[Gå til side](#)

Forutsetninger og vedlegg

[Gå til side](#)

Lovlighet

[Gå til side](#)

Rekkehus

- Det foreligger ikke tegninger

Tegningene er ikke kontrollert eller verifisert av takstmann.
Tegninger foreligger i dokumenter til prospektet.

Sammendrag av boligens tilstand

Fordeling av tilstandsgrader

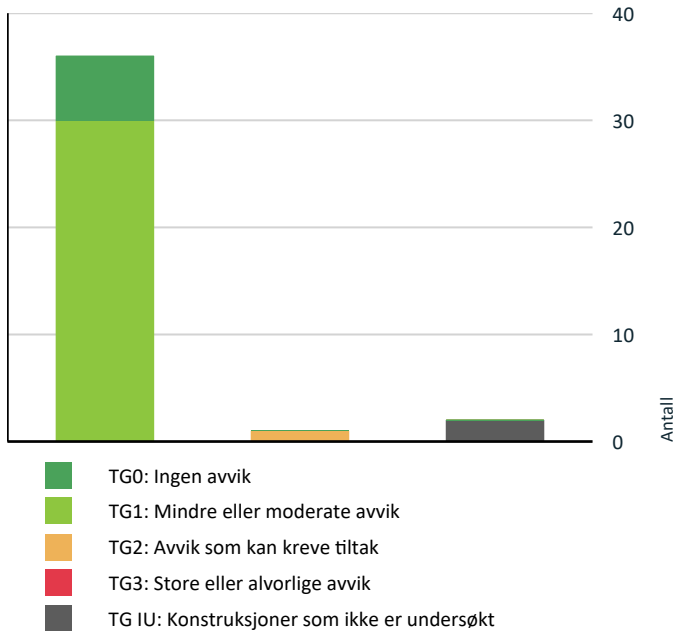

Vil du vite mer om tilstandsgrader? Se side 4.

Spesielt for dette oppdraget/rapporten

Det anbefales å sette seg godt inn i vedlagt dokumentasjon til salgsoppgave samt selgers egenerklæring. Boligkjøper anses å kjenne til forholdene som er omtalt egenerklærings-skjemaet. Disse forholdene kan ikke gjøres gjeldende som feil eller mangler senere.

Oppsummering av avvik

Vil du vite mer? Se på rommet eller bygningsdelen senere i rapporten.

Rekkehus

! TG IU KONSTRUKSJONER SOM IKKE ER UNDERSØKT

! Utvendig > Takkonstruksjon/Loft [Gå til side](#)

! Tomteforhold > Grunnmur og fundamenter [Gå til side](#)

! TG 2 AVVIK SOM KAN KREVE TILTAK

! Utvendig > Dører [Gå til side](#)

Tilstandsrapport

REKKEHUS

Byggeår

2022

Kommentar

Anvendelse

Standard

Normal standard ut fra byggeår.

Vedlikehold

Boligen er jevnt over godt vedlikeholdt.

UTVENDIG

TG 1 Taktekking

Punktet må sees i sammenheng med Takkonstruksjon/Loft

Beskrivelse

Taktekking av papp eller lignende produkt. Ikke undersøkt pga tilkomst eller synlighet fra bakkenivå. Vurderes på bakgrunn av alder.

Merknader: Pappet tak har en forventet levetid på 10 - 25 år. Utvendige beslag 15 - 35 år. Det anbefales årlig kontroll av taktekking. Halvårlig rensk av nedløpsrør.

TG 1 Nedløp og beslag

Beskrivelse

Nedløp med aluminium.

Takrenner og nedløp aluminium en forventet levetid på 25 - 35 år.

TG 1 Veggkonstruksjon

Beskrivelse

Stående og liggende bordkledning. Yttervegger med bindingsverk bygget etter standard fra byggeår. MERKNAD Trekledning har en forventet tid for utskifting på 20 - 50 år. Forventet levetid på kledning kan variere etter klima og utført vedlikehold.

TG IU Takkonstruksjon/Loft

Punktet må sees i sammenheng med Taktekking

Beskrivelse

Takkonstruksjon med flatt tak. Takkonstruksjonen er lukket og ikke tilgjengelig for inspeksjon uten destruktive inngrep. Det er derfor ikke mulig å kontrollere takkonstruksjonens tilstand eller lufting. TG-IU er satt på grunn av manglende inspeksjonsmulighet.



Overløp fra tak.

Tilstandsrapport

TG 1 Vinduer

Beskrivelse

Vinduer med isolerglass. Fabrikk-malt. Det ble foretatt en enkel funksjonstest av tilfeldig valgte vinduer i boligen. Vinduer har en forventet tid for utskifting på 20 - 40 år. Normaltid for justering av vindu og dører 2 – 8 år.



Vindu uten vannbord på øvre del etter beskrivelse fra arkitekt.



TG 2 Dører

Beskrivelse

Tredører/aluminiumsdører har en forventet tid for utskifting på. Kort/middels/lang - 20/30/40 år.

Vurdering av avvik:

- Det er påvist andre avvik:

TG 2 på grunn av inngangsdør tak borti terskel.

Konsekvens/tiltak

- Andre tiltak:

Normaltid for justering av vindu og dører 2 – 8 år.



Det er liten avstand mellom terskel og terrassebord.

TG 1 Balkonger, terrasser og rom under balkonger

Beskrivelse

Terrasse/platting bakke bygget i trekonstruksjoner. Mark-terrasse er lagt direkte på bakken uten frostsikring, og bevegelser pga. tele i bakken må påregnes. Fremstår med normal slitasje.

Tilstandsrapport



INNENDIG

! TG 1 Overflater

Beskrivelse

Boligen er innredet med parkett på gulv. Malt vegg og tak. List-fritt mot tak. Fremstår i god stand med normal slitasje.

! TG 1 Etasjeskille/gulv mot grunn

Beskrivelse

Fremstår med normal slitasje.

! TG 1 Innvendige trapper

Beskrivelse

Trapp med åpne trinn i trekonstruksjon. Trinnene er belagt med teppe. Fremstår med normal slitasje.

! TG 1 Innvendige dører

Beskrivelse

Innvendige glatte dører. Normalt intervall for justering av dører er 2–8 år.

VÅTROM

1 ETASJE > VASKEROM

! TG 1 Overflater vegger og himling

Beskrivelse

Malt vegg og tak. Fremstår med normal slitasje.

Tilstandsrapport



1 ETASJE > VASKEROM

TG 1 Overflater Gulv

Beskrivelse

Fliser på gulv. Sokkel-fis på vegg. Del av gulv er flatt. Høydeforskjell fra topp sluk-rist til- gulv ved terskel er målt til 7 mm. Høydeforskjell fra topp sluk-rist aluminiums-list ved terskel er målt til 26 mm.

1 ETASJE > VASKEROM

TG 1 Sluk, membran og tettesjikt

Beskrivelse

Sluk er lett tilgjengelig for kontroll/rengjøring.

Plastsluk i dusjsonen med klemring og vannlås. Ikke registrert avvik basert på visuell kontroll. Membranen ligger skjult i konstruksjonen og kan ikke kontrolleres på samme måte som synlige bygningsdeler. Tilstanden til membranen vurderes etter alder og forventet gjenstående levetid. Membran på lettvegg, en forventet tid for utskifting på Kort/middels/lang - 10/15/20 år. Gulv i våt-rom med keramiske fliser direkte på membran en forventet tid for utskifting på: Kort/middels/lang - 10/20/30 år.



Mansjett på rør-føring

1 ETASJE > VASKEROM

TG 1 Sanitærutstyr og innredning

Beskrivelse

Vaskerom er innredet med opplegg for vaskemaskin. Fremstår med normal slitasje. Mindre glipe på vegg ved rør i rør skap.

1 ETASJE > VASKEROM

TG 1 Ventilasjon

Beskrivelse

Mekanisk avtrekk funksjonstestet med papir. Det registreres sug i avtrekket på befaringsdagen. Tilluft via luftespalte i dør.

Tilstandsrapport

1 ETASJE > VASKEROM

! TG 0 Tilliggende konstruksjoner våtrom

Beskrivelse

Hull-taking er foretatt fra tilstøtende rom (seksjon på kjøkken) uten å påvise avvik. Det gjøres oppmerksom på at hull-taking er tatt i et område som ikke er utsatt for fritt vann.

1 ETASJE > BAD

! TG 1 Overflater vegger og himling

Beskrivelse

Fliser på vegg i dusj-sone, ellers malt strie på vegg. . Malt tak. Det gjøres oppmerksom på at bom (hulrom under) i flis på vegg kan være svært vanskelig å oppdage. Overflatene fremstår med normal slitasje.



1 ETASJE > BAD

! TG 1 Overflater Gulv

Beskrivelse

Fliser på gulv. Sokkel-flis på vegg. Høydeforskjell fra topp sluk-rist til- gulv ved terskel er målt til 32 mm. Høydeforskjell fra topp sluk-rist aluminiums-list ved terskel er målt til 52 mm. Lokalt fall i dusj-sone. Dusj-sone er nedsenket.

1 ETASJE > BAD

! TG 1 Sluk, membran og tettesjikt

Beskrivelse

Sluk er lett tilgjengelig for kontroll/rengjøring.

Plastsluk i dusjsone med klemring og vannlås. Ikke registrert avvik basert på visuell kontroll. Membranen ligger skjult i konstruksjonen og kan ikke kontrolleres på samme måte som synlige bygningsdeler. Tilstanden til membranen vurderes etter alder og forventet gjenstående levetid. Membran på lettvegg, en forventet tid for utskifting på Kort/middels/lang - 10/15/20 år. Gulv i våt-rom med keramiske fliser direkte på membran en forventet tid for utskifting på: Kort/middels/lang - 10/20/30 år.

Tilstandsrapport

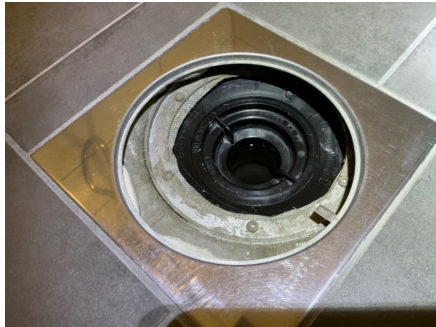

1 ETASJE > BAD

TG 1 Sanitærutstyr og innredning

Beskrivelse

Servant med skuffeseksjon, speil, toalett og dusjvegg. Fremstår med normal slitasje.

1 ETASJE > BAD

TG 1 Ventilasjon

Beskrivelse

Filter er byttet 2025. Regelmessig bytte av filter og rens av ventilasjonsanlegget, minimum hvert femte år, anbefales for å opprettholde god funksjon og hindre opphopning av støv og forurensninger. Balanser ventilasjon har normal funksjon i dag.

1 ETASJE > BAD

TG 0 Tilliggende konstruksjoner våtrom

Beskrivelse

Ved fukt-søk under blandedbatteri er det ikke registrert unormale verdier. Hull-taking er foretatt fra tilstøtende rom (trapperom) mot våt-sone uten å påvise avvik. Det gjøres oppmerksom på at fuger ikke er tette. Det vil derfor ikke være unormalt med fukt mellom fliser og membran



2 ETASJE > BAD

TG 1 Overflater vegger og himling

Beskrivelse

Fliser på vegg i dusj-sone, ellers malt strie på vegg. . Malt tak. Det gjøres oppmerksom på at bom (hulrom under) i flis på vegg kan være svært vanskelig å oppdage. Overflatene fremstår med normal slitasje.

Tilstandsrapport



2 ETASJE > BAD

Overflater Gulv

Beskrivelse

Fliser på gulv. Sokkel-flis på vegg. Høydeforskjell fra topp sluk-rist til- gulv ved terskel er målt til 25 mm. Høydeforskjell fra topp sluk-rist aluminiums-list ved terskel er målt til 40 mm. Lokalt fall i dusj-sone. Dusj-sone er nedsenket. Del av gulv er flatt uten fall. Eventuelt lekkasjevann vil bli ledet til sluk.

2 ETASJE > BAD

TG 1 Sluk, membran og tettesjikt

Beskrivelse

Sluk er lett tilgjengelig for kontroll/rengjøring.

Plastsluk i dusjsonen med klemring og vannlås. Ikke registrert avvik basert på visuell kontroll. Membranen ligger skjult i konstruksjonen og kan ikke kontrolleres på samme måte som synlige bygningsdeler. Tilstanden til membranen vurderes etter alder og forventet gjenstående levetid. Membran på lettvegg, en forventet tid for utskifting på Kort/middels/lang - 10/15/20 år. Gulv i våt-rom med keramiske fliser direkte på membran en forventet tid for utskifting på: Kort/middels/lang - 10/20/30 år.



2 ETASJE > BAD

TG 1 Sanitærutstyr og innredning

Beskrivelse

Servant med skuffeseksjon, speil, toalett og dusjvegg. Fremstår med normal slitasje.

2 ETASJE > BAD

TG 1 Ventilasjon

Beskrivelse

Mekanisk avtrekk funksjonstestet med papir. Det registreres sug i avtrekket på befaringsdagen. Tilluft via luftespalte i dør.

Tilstandsrapport

2 ETASJE > BAD

TG 0 Tilliggende konstruksjoner våtrom

Beskrivelse

Hull-taking er foretatt fra tilstøtende rom (soverom) mot våt-sone uten å påvise avvik. Det gjøres oppmerksom på at fuger ikke er tette. Det vil derfor ikke være unormalt med fukt mellom fliser og membran



KJØKKEN

1 ETASJE > STUE/KJØKKEN

TG 1 Overflater og innredning

Beskrivelse

Kjøkkeninnredning med slette fronter, mekanisk avtrekk, laminat benkeplate med nedfelt vask, integrert koketopp, integrert steikeovn, integrert oppvaskmaskin, frittstående kjøleskap. Kjøkken fremstår i god stand med normal slitasje.

1 ETASJE > STUE/KJØKKEN

TG 1 Avtrekk

Beskrivelse

Mekanisk avtrekk over kokeplate er funksjonstestet med papir, og det registreres sug i avtrekket på befaringsdagen. Regelmessig rengjøring av filter, avtrekk og ventilasjonskanaler anbefales for å opprettholde god luftkvalitet og god effekt av anlegget.

TEKNISKE INSTALLASJONER

TG 1 Vannledninger

Beskrivelse

Rør i rør skap er plassert i vaskerom.
Avløp med utkast i vegg. Avløp er ikke funksjons-testet.
Forventet levetid armaturer 15 - 25 år.
Forventet levetid plast og kobberrør 25 - 75 år.
Forventet levetid plast-sluk 25 - 75 år.

Vannrør er skjult i konstruksjon og er ikke tilgjengelig for kontroll.
Det registreres normalt vanntrykk og god avrenning fra vannkran.
Det gjøres oppmerksom på at vanntrykk og avrenning kun er visuelt undersøkt og ikke trykk-testet.
Hovedstoppekran er plassert i vaskerom.
Hovedstoppekran fungerer som tiltenkt.

Tilstandsrapport

! TG 0 Avløpsrør

Beskrivelse

Det er ikke påvist noen stake-luke i boenheten. Staking kan utføres via sluk eller andre installasjoner med avløp. Avløpsrør ligger skjult i konstruksjonen og er ikke tilgjengelig for kontroll. Det er forutsettes avløpsrørene er montert etter gjeldende standard.

Det anbefales å rengjøre, ettertrekke og kontrollere alle vannlåser jevnlig for å redusere risikoen for tilstopping og lekkasjer. Lufting av kloakk over tak er ikke påvist. Det er foretatt en test med ned-spyling i klosett samtidig med sjekk av vannstand i sluk og hvor ingen endring registreres. Lufting av kloakk vurderes med bakgrunn i dette å være ivaretatt.

! TG 1 Ventilasjon

Beskrivelse

Balansert ventilasjon har normal funksjon i dag. Filter er byttet i 2026.

Det anbefales å bytte filter årlig, samt utføre rens og service på ventilasjonsanlegget hvert femte år for å sikre god luftkvalitet og opprettholde anleggets funksjon.

! TG 1 Varmesentral

Beskrivelse

Varmepumpe installert i 2023. For lengst mulig levetid er det viktig med jevnlig service og vedlikehold. Regelmessig service gjør det mulig å avdekke eventuelle problemer tidlig og utføre nødvendige utbedringer før de eskalerer.

! TG 1 Varmtvannstank

Beskrivelse

Bereider er plassert på vaskerom. Teknisk levetid for bereder i rustfritt stål er 15–30 år. Anbefalt brukstid er 20 år. Bereder står i rom med sluk, og eventuelt lekkasjevann vil renne til sluk.

Elektrisk anlegg

Dette er en forenklet kontroll begrenset til de spørsmål og undersøkelser som forskrift til avhendingslova (tryggere bolighandel) § 2-18 inneholder. Dette kan ikke sammenlignes med en kontroll utført av offentlig myndighet (Det lokale eltilsyn) eller registrert elektrovirksomhet, og en bygnings sakkyndig har verken kompetanse eller lov til å foreta en slik kontroll.

Tilstanden er vurdert ut fra den forenklede og begrensede kontrollen som forskriften inneholder. El-anlegget kan ha feil og mangler som en slik forenklet undersøkelse ikke vil avdekke. Vær derfor oppmerksom på denne risikoen, og søk videre veiledning eller få en fullstendig kontroll utført av registrert elektrovirksomhet.

Beskrivelse

Sikringskap med automatsikringer.

1. Foreligger det eltilsynsrapport de siste 5 år, og det er ikke foretatt arbeid på anlegget etter denne, utenom retting av eventuelle avvik i eltilsynsrapport (dvs en el-tilsynsrapport uten avvik)?

Ja

Spørsmål til eier

2. Er det elektriske anlegget utført eller er det foretatt tilleggsarbeid på det elektriske anlegget etter 1.1.1999?

Nei

Inntak og sikringskap

3. Foreta en helhetsvurdering av det elektriske anlegget, dets alder, allmenne tilstand og fare for liv og helse. Bør det elektriske anlegget ha en utvidet

Tilstandsrapport

el-kontroll?

Nei

Generell kommentar

Samsvarserklæring for installasjon foreligger på boligmappa.no. Opplysning gitt av eier. Samsvarserklæring er dokumentasjon som viser at et elektrisk anlegg eller en installasjon er utført i samsvar med kravene i gjeldende forskrifter. Tilstandsgrad er vurdert ut fra den forenklete begrensede kontrollen som forskriften inneholder. El-anlegget kan ha feil og mangler som en forenklet kontroll ikke vil avdekke. Anlegget er utover dette ikke vurdert av bygnings-sakkyndig.



Sikringsskap står i vaskerom.

TOMTEFORHOLD

Byggegrunn

Beskrivelse

Nedgravd fundament er ikke synlig for inspeksjon.

Grunnforholdene er ikke dokumentert.

Det antas at boligen er fundamentert på komprimerte masser av fjell, morene, sand, grus og leire.

Fundamenteringen er ikke vurdert da den ligger under bakkenivå.

TG 1 Fuktsikring og drenering

Beskrivelse

Vurderingen er foretatt med utgangspunkt i elementets etableringsår og en skal være oppmerksom på at drenering også er en bygningsdel som har en naturlig aldriings-messig slitasje med en normal levetid. Videre den begrensning at selve dreneringen ligger under bakkenivå og er ikke tilgjengelig for inspeksjon. På bakgrunn av dette forutsettes det at dreneringens utførelse er i.h.t. gjeldende anvisninger.

MERKNAD

Drenssystem med drensledninger har en forventet brukstid på 20 - 60 år. Det anbefales drensledning spyles med intervall på 1 - 5 år eventuelt kontrolleres med kamera.

TG IU Grunnmur og fundamenter

Beskrivelse

Ringmur med støpt plate mot mark. Ringmuren ligger delvis under terreng og er derfor ikke synlig for kontroll TG -IU.

TG 0 Terrengforhold

Beskrivelse

Terreng mot boligen er relativ flatt. Det er viktig at terrenget har hellingsgrad ut fra grunnmuren. Overflatevann skal hurtigst mulig vekk for å unngå unødige fuktbelastninger på utvendig fuktsikring og drenering. Ideelt bør det i en avstand på ca 3 meter være god helling vekk fra husets grunnmur. Dette kun til orientering og anbefalt på generelt grunnlag.

Tilstandsrapport

! TG 0 Utvendige vann- og avløpsledninger

Beskrivelse

Ref. NS 3600:2025.

Utvendig plastrør (vannrør) har alderskriterium for TG 2 på 40 år.

PVC plastrør (avløpsrør) har alderskriterium for TG 2 på 35 år.

Arealer, byggetegninger og brannceller

Standard gjeldende fra 01.01.2024

Arealmålinger og arealoppsett er basert på Norsk standard 3940:2023 Areal- og volum-beregninger av bygninger. Arealet gjelder for tidspunktet da boligen ble målt

Hva er måleverdig areal?

Arealet i rommet må ha minst 1,90 m fri høyde over gulvet og minst bredde på 0,60 m. Et loft med skråtak vil for eksempel bare få registrert målbart areal der høyden er minst 1,90 m og bredden minst 0,60 m. Rommet må ha dør eller luke, og gangbart gulv.

Hva er bruksareal?

$$BRA = BRA-i + BRA-e + BRA-b$$

Bruksarealet for bygningen er bruttoarealet minus arealet som optas av yttervegger.

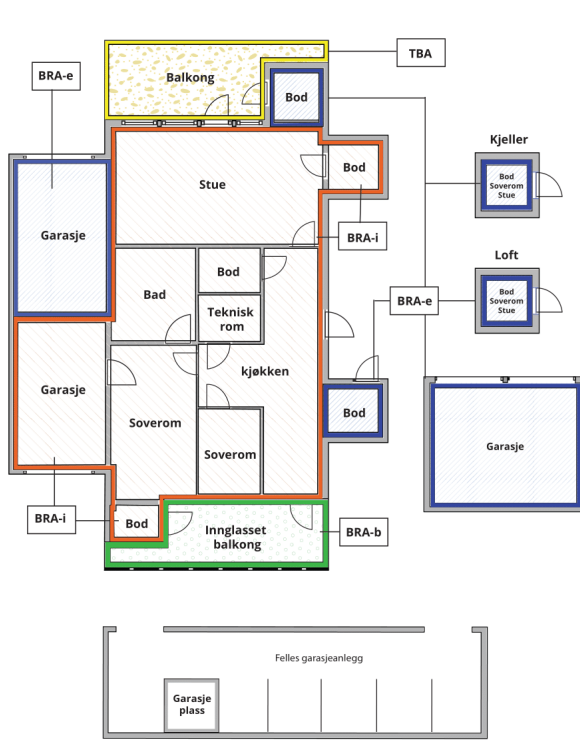

Internt bruksareal (BRA-i)	Arealet innenfor boenheten(e)
Eksternt bruksareal (BRA-e)	Arealet av alle rom utenfor boenheten(e) og som tilhører denne, slik som for eksempel bodar
Innglasset balkong mv (BRA-b)	Arealet av innglasset balkong, veranda eller altan når denne er tilknyttet boenheten(e)
Terrasse- og balkongareal (TBA)	Arealet av terrasser, åpne balkonger og åpen altan tilknyttet boenheten(e)

Gulvareal (GUA) Er sum av BRA (bruksareal) og ALH (areal med lav takhøyde).
Areal med lav takhøyde (ALH) er ikke måleverdig areal, som skyldes skråtak og lav himlingshøyde.
GUA kan opplyses i markedsføring der det er aktuelt for den konkrete boligen og kun sammen med BRA-i, for eksempel der gulvflaten har en verdi og har funksjon ved møblering og bruk av rommene. Ikke innredet areal som kaldloft, måles og oppgis normalt ikke.

Arealet kan ikke alltid fastsettes nøyaktig

Areal kan være komplisert eller umulig å måle opp nøyaktig fordi det er vanskelig å fastslå tykkelsen på innervegger, skjevheter i og utforming av bygningskonstruksjoner som karnapp, buer og vinkler som ikke er rette, åpne rom over flere etasjer og så videre.

Eiendommens markedsverdi kan ikke baseres på en matematisk beregning basert på antall kvadratmeter opplyst i rapporten. Opplysninger om areal kan altså ikke alene benyttes for å beregne eiendommens verdi.

Den bygningsakkyndige kan avdekke eventuelle bruksendringer og avvik i branncelleinndeling

Den bygningsakkyndige ser på byggetegninger hvis de er tilgjengelige og dette er en del av oppdraget, og vurderer bruken av boligen opp mot tegningene. Hvis den bygningsakkyndige avdekker at en bolig ikke ser ut til å være delt opp i brannceller etter kravene i byggeteknisk forskrift på befaringstidspunktet, skal det opplyses om dette.

Reglene om bruksendring og brannceller kan være kompliserte. Søk videre faglige råd om rapporten ikke gir deg svar. Den bygningsakkyndige kan ikke vurdere og svare på alle spørsmål, og kan heller ikke vite om kommunen kan gi unntak for kravene som gjelder. [Vil du vite mer?](#)

Om brannceller

En branncelle er hele eller avgrensede deler av en bygning hvor en brann fritt kan utvikle seg uten at den kan spre seg til andre bygninger eller andre deler av bygningen i løpet av en fastsatt tid.

Om bruksendring

Bruksendring er å endre bruken av et rom fra en tillatt bruk til en annen. Dette kan kreve søknad og tillatelse, for eksempel hvis du endrer et rom fra bod til soverom eller arbeidsrom, eller hvis du endrer en bolig til to separate boliger.

Rom for varig opphold har krav til takhøyde, romstørrelse, rømningsvei og lysforhold som må være oppfylt. Du kan søke kommunen om unntak for kravene, men kan ikke regne med å få unntak for krav som går på helse og sikkerhet, for eksempel krav til rømningsvei.

Bruksendring som krever godkjenning, og som ikke er søkt bruksendret, er ulovlig. Kommunen kan etter plan- og bygningsloven kapittel 32 forfølge overtredelser. Kommunen kan pålegge deg å avslutte den ulovlige bruken, eventuelt å rette eller tilbakeføre rommet til godkjent bruk.

Arealer

Rekkehus

Etasje	Bruksareal BRA m ²			SUM	Terrasse- og balkongareal (TBA)
	Internt bruksareal (BRA-i)	Eksternt bruksareal (BRA-e)	Innglasset balkong (BRA-b)		
1 Etasje	56	5		61	
2 Etasje	56			56	
SUM	112	5			
SUM BRA	117				

Romfordeling

Etasje	Internt bruksareal (BRA-i)	Eksternt bruksareal (BRA-e)	Innglasset balkong (BRA-b)
1 Etasje	Entré/gang, trapperom, vaskerom, bad, stue/kjøkken	Bod med utvendig adkomst	
2 Etasje	Trapperom, 4 soverom, bad		

Kommentar

Det gjøres oppmerksom på at areal til innervegger, kanaler og rør-gjennomføringer er tatt med i arealet. Takhøyde målt i 1 etasje 2,39 m. Takhøyde målt i gang 2 etasje 2,39 m. Terrasse/platting på bakke 34 m². Bod med utvendig adkomst 5,28 m².

Lovlighet

Byggetegninger

Det foreligger ikke tegninger

Kommentar: Tegningene er ikke kontrollert eller verifisert av takstmann. Tegninger foreligger i dokumenter til prospektet.

Nyere håndverkstjenester

Er det ifølge eier utført håndverkstjenester på boligen siste 5 år?

Ja Nei

Befarings - og eiendomsopplysninger

Befaring

Dato	Til stede	Rolle
17.3.2026	Terje Tollefsen	Takstingeniør
	Knut Ole Eikanger Namdal	Kunde
	Thomas Skjæveland	Rekvirent

Matrikkeldata

Kommune	gnr.	bnr.	fnr.	snr.	Areal	Kilde	Eieforhold
1124 SOLA	8	156		0	152.5 m ²	BEREGNET AREAL (Ambita)	Ikke relevant

Adresse

Skeiekrossen 13

Hjemmelshaver

Namdal Knut Ole Eikanger

Eiendomsopplysninger

Beliggenhet

Boligområde

Adkomstvei

Offentlig vei

Tilknytning vann

Offentlig

Tilknytning avløp

Offentlig

Regulering

Bolig

Kilder og vedlegg

Dokumenter

Beskrivelse	Dato	Kommentar	Status	Sider	Vedlagt
Egenerklæringsskjema	17.03.2026		Gjennomgått		Nei

Revisjoner

Versjon	Ny versjon	Kommentar
1	21.03.2026	
2	21.03.2026	

For gyldighet på rapporten se forside

Tilstandsrapportens avgrensninger

Forutsetninger

Struktur og referansenivå

Rapporten beskriver avvik, det vil si en tilstand som er dårligere enn referansenivået. Positive sider ved boligen, ut over det som kommer frem av tilstandsgradene, blir normalt ikke fremhevet.

Rapporten baserer seg på krav i forskrift til avhendingslova (tryggere bolighandel). For valg av tilstandsgrad blir NS 3600:2018 (teknisk tilstandsanalyse ved omsetning av bolig) lagt til grunn.

Bygningssakkyndig er ikke ansvarlig for tilbakeholdt eller uriktig informasjon, som har betydning for tilstandsvurderingen.

Presiseringer

Anslag på utbedringskostnader er sjablongmessig, og må ikke forveksles med en konkret vurdering eller tilbud fra entreprenør eller håndverker. Anslaget vil også avhenge av personlige preferanser og markedspris på materialer og tjenesteyter.

Tilstandsrapporten gjelder hovedbygget og tilleggsbygninger som den bygningssakkyndige anser at har nær tilknytning til funksjon som bolig.

Avvik er vurdert mot regler som gjaldt da boligen ble oppført, med mindre annet er spesifisert i forskrift til avhendingslova, eller gjeldende versjon av NS 3600.

Hulltaking ved våtrom, i rom under terreng eller andre bygningsdeler, krever eiers samtykke.

Befaring begrenses til visuelle observasjoner av tilgjengelige flater. Den bygningssakkyndige gjør ikke fysiske inngrep for å avdekke avvik, utover de som er beskrevet i forskrift til avhendingslova. Rapporten gir ingen garanti for at det ikke finnes skjulte feil eller mangler.

Flater som er skjult av snø eller på annen måte utilgjengelig, blir ikke kontrollert. Det blir ikke utført funksjonsprøving av bygningsdeler, med mindre dette kommer frem av forskrift til avhendingslova. Hvis det ikke er sikkerhetsmessig forsvarlig, vil ikke bygningssakkyndig undersøke taket fra utsiden.

Boligens tilbehør, hvite- og brunevarer og annet inventar, blir ikke vurdert. Dette gjelder også integrert tilbehør.

Stikkprøvetakninger er tilfeldig utvalgt, og kan innebære kontroll under overflaten med et spisst redskap eller lignende.

Uttrykk og definisjoner

Referansenivå: Kravet til bygningsdelen eller rommet på søknadstidspunktet.

Tilstand: Byggverkets eller bygningsdelens tekniske, funksjonelle eller estetiske status på et gitt tidspunkt.

Symptom: Forhold som gir indikasjon på hvilken tilstand et byggverk eller en bygningsdel befinner seg i. Benyttes ved beskrivelse av avvik og alder.

Skadegjørere: I hovedsak råte, sopp og skadedyr.

Fuktsøk: Overflatesøk med egnet søkeutstyr som fuktindikator eller visuelle observasjoner.

Fuktmåling: Måling av fuktinnhold i materiale eller i bakenforliggende konstruksjon ved bruk av egnet måleutstyr, blant annet hammerelektrode

og pigger.

Hulltaking: Boring av hull for inspeksjon og fuktmåling i risikoutsatte konstruksjoner.

Normal slitasjegrad: Forventet slitasje av materiale i overflaten, basert på enkle, visuelle observasjoner. Kan vurderes sammen med bygningsdelens alder.

Areal

Areal fastsettes etter forskrift til avhendingslova og gjeldende versjon av NS 3940 (areal- og volumberegninger av bygninger).

Et rom kan være i strid med teknisk forskrift og mangle godkjenning hos kommunen for den aktuelle bruken, uten at dette får betydning for om arealet måles og oppgis i tilstandsrapporten. Når arealet måles tas det ikke hensyn til om arealet er lovlig oppført eller om bruken er lovlig, bruksendringer, lysforhold eller andre sikkerhetsmangler.

Rom som ligger utenfor boenheten, som eier har påvist eller opplyst at tilhører boenheten, er oppmålt og inkludert i BRA-e. Det er ikke fremvist dokumentasjon på at rommet tilhører boenheten, med mindre dette er angitt særskilt. Rom utenfor boenheten kan omdisponeres av borettslaget/sameiet, og dette kan påvirke boligens BRA-e.

Opplysninger om areal kan ikke alene benyttes for beregning av markedsverdi.

Personvern

Tilstandsrapporten er utarbeidet som en del av Fremtind Forsikring AS sitt takstkonsept. Fremtind Forsikring AS, iVerdi AS, takstforetaket og andre relevante interessenter benytter personopplysninger fra tilstandsrapporten for analyse- og statistikkformål, utvikling og drift av produkter og tjenester i takstbransjen og boligomsetningen. Fremtind Forsikring AS, iVerdi AS og takstforetaket, følger til enhver tid gjeldende personvernlovgivning.