

aktiv.



Stongafjellsvegen 314, 5301 KLEPPESTØ

Strøken enebolig med sentral og barnevennlig beliggenhet. Stor terrasse m/ gode solforhold. Parkering i carport.



Eiendomsmeglerfullmektig

Lars Waage

Mobil 926 93 119

E-post lars.waage@aktiv.no

Aktiv Bergen Vest

Hallheimslien 12, 5184 OLSVIK.

TLF. 55 59 05 00

Nøkkelinformasjon

Prisant.: Kr 5 690 000,-
Omkostn.: Kr 143 490,-
Total ink omk.: Kr 5 833 490,-
Selger: Karoline Heggøy
Knut Inge Sletten

Salgsobjekt: Enebolig
Eierform: Eiet
Byggeår: 2016
BRA-i/BRA Total 121/126 kvm
Tomtstr.: 572.6 m²
Soverom: 4
Antall rom: 5
Gnr./bnr. Gnr. 10, bnr. 944
Oppdragsnr.: 1505240424

Strøken enebolig med sentral og barnevennlig beliggenhet. Stor terrasse m/ gode solforhold.

Aktiv Eiendomsmegling v/ Lars Waage har gleden av å presentere Stongafjellsvegen 314! En flott familiebolig med sentral beliggenhet på Askøy.

Verdt å nevne:

Nyoppført i 2016

Terrasse med fantastiske solforhold

Carport med opplegg til elbil-lader

Fire luftige soverom

Balansert ventilasjon

Kort vei til skole og barnehage

Nærhet til dagligvare og kjøpesenter

Flotte turområder i nærheten

Alle bygningsdeler har mottatt tilstandsgrad 1

Boligen går over to plan og følgende rom er inkludert i BRA-i:

1. etasje: Entré, gang, bad, vaskerom og tre soverom.

2. etasje: Stue og kjøkken, bad og soverom.

Hjertelig velkommen til visning! Husk å melde deg på.



Innhold

Nøkkelinformasjon	2
Om eiendommen	4
Tilstandsrapport	21
Egenerklæring	35
Nabolagsprofil	40
Budskjema	57

Om eiendommen

Om boligen

Areal

BRA - i: 121 m²

BRA - e: 5 m²

BRA totalt: 126 m²

TBA: 121 m²

Bruksareal fordelt på etasje

1. etasje

BRA-i: 58 m² Entré(4,9m²), gang(11m²), bad(5,6m²), vaskerom(7,2m²), soverom(8,1m²), soverom(7,1m²), soverom(11m²)

BRA-e: 5 m² Bod med utvendig inngang(5,2m²).

2. etasje

BRA-i: 63 m² Stue/kjøkken(48,9m²), bad(2,9m²), soverom(8m²).

TBA fordelt på etasje

2. etasje

121 m² Fra stuen er det utgang til terrasse på 20,6m².

Terrasseplattning på 100m²

Ikke målbare arealer

Større arealer enn nødvendig åpninger for trapp, heis sjakter og lignende regnes ikke med i etasjens areal. Rom som skal måles må være tilgjengelig, slik at det kan måles. Rommene kan stride mot byggeforskriftene, men likevel være måleverdig.

Takstmannens kommentar til arealoppmåling

Arealene av hvert rom (nettoareal) summert vil avvike fra oppgitt totalt areal. Dette som følge av at tykkelsen av skillevegger/innervegger og eventuelle sjakter eller piper er trukket fra nettoarealet av hvert rom, men skal iht. målereglene (NS3940) medregnes i totalarealet.

Tomtetype

Eiet

Tomtestørrelse

572.6 m²

Tomtebeskrivelse

Tomten er opparbeidet med asfaltert tilkomst, biloppstillingsplasser, murer, terrasser, plen og noe beplantning.

Beliggenhet

Boligen har en sentral beliggenhet på Askøy, like ved Askøybroen på Stongafjellet. Fra boligen er det kort vei til barnehage og skole. Videre er det kort avstand til Kleppestø Senter og Askøy Senter hvor man finner shoppingscenter, dagligvarebutikker og bensinstasjoner. Fra Kleppestø er det gode kollektivmuligheter med bussforbindelser til Sotra og Bergen Sentrum. Fergekai og havn for hurtigbåten som trafikkerer båttruten Askøy-Bergen finner en også her.

Kort vei til flotte turområder i skog og fjell med blant annet Stongafjellet og Dyrdalsfjellet. For den treningsglade er det kort vei til idrettsanleggene på Myrane, Askøyhallen og Bergheim, samt til treningssenter (Family Sports Club). Det er også treningssenter i Strusshamn (Next) ikke langt unna.

Adkomst

Det vil bli satt opp visningsskilt under visning.

Bebyggelsen

Veletablert boligområde bestående av eneboliger, tomannsboliger og småhus.

Barnehage/Skole/Fritid**Skoler**

Kleppestø barneskole (1-7 kl.) 1.8 km

Strusshamn skole (1-7 kl.) 3.4 km

Kleppestø ungdomsskole (8-10 kl.) 1.7 km

Askøy videregående skole 1.9 km

Olsvikåsen videregående skole 8.4 km

Barnehager

Ø Kleppe barnehage (1-5 år) 1 km

Espira Stongafjellet barnehage (0-5 år) 1 km

Strusshamn barnehage (1-5 år) 3.9 km

Bygningssakkyndig

Mats Hansen

Type takst

Eierskifterapport

Byggemåte

Informasjon om byggemåte er hentet fra tilstandsrapport utført av takstmann Mats Hansen:

Grunn og fundamenter: Fundamentert på antatt faste masser av komprimert sprengstein/grov pukk på fjell, det er ikke foretatt grunnundersøkelser. Gulv mot grunn av betong. Grunnmur og fundamenter av betongkonstruksjoner.

Yttervegger: Ytterveggkonstruksjoner over grunnmur er oppført som isolert bindingsverk, utvendig er veggene kledd med liggende trekledning.

Takkonstruksjoner: Takkonstruksjonen er utført som saltakskonstruksjon av tresperrer, taket er tekket med sutak, lekter og takstein.

Vinduer: Vinduer med isolerglass i malte trekarmer.

Etasjeskiller: Etasjeskiller av trebjelkelag.

Tilstandsgradene definerer tilstanden på diverse ting og rom i boligen etter dagens standardkrav.

Tilstandsgrad 0: Ingen symptomer

Tilstandsgrad 1: Svake symptomer

Tilstandsgrad 2: Middels kraftige symptomer

Tilstandsgrad 3: Kraftige symptomer (også sammenbrudd og total funksjonssvikt)

Følgende er beskrevet av takstmann:

Samtlige bygningsdeler har mottatt tilstandsgrad 1.

For ytterligere informasjon om byggemåte se tilstandsrapport som ligger vedlagt salgsoppgaven.

Sammendrag selgers egenerklæring

Har du kjennskap til eiendommen?

Ja

Når kjøpte du boligen?

2016

Hvor lenge har du eid boligen?

8 år, 6 mnd

Har du bodd i boligen siste 12 måneder?

Ja

I hvilket forsikringsselskap har du tegnet villa/husforsikring?

Tryg, polisenr. 6445619

Kjenner du til om det er/har vært utettheter i terrasse/garasje/tak/fasade?

Ja

Det har noen få ganger, ved mye vind og nedbør, kommet noe vann inn i sportsboden. Et beslag ble nylig montert nederst på døren for å hindre fremtidig vanninntrengning.

Kjenner du til om det er/har vært utført arbeid på el-anlegget eller andre installasjoner (f.eks. oljetank, sentralfyr, ventilasjon)?

Ja, kun av ufaglært/egeninnsats/dugnad

Montert stikkontakter utendørs i hagen bak huset. Dette er gjort av faglært person, men ikke formelt godkjent.

Foreligger det samsvarserklæring (i henhold til forskrift om elektriske lavspenningsanlegg)?

Nei

Kjenner du til om det er utført kontroll av el-anlegget og/eller andre installasjoner (f.eks. oljetank, sentralfyr, ventilasjon)?

Ja

Ett-års kontroll på nytt anlegg i 2017.

Har du ladeanlegg/ladeboks for elbil i dag?

Ja

Egen kurs på 10A med vanlig stikkontakt tilknyttet B-jordfeilbryter i sikringsskapet. Etablert av utbygger.

Kjenner du til om det har vært utført arbeid på terrasse/garasje/tak/fasade?

Ja, kun av ufaglært/egeninnsats/dugnad

Uteareal bak huset er etablert selv. Overbygg og bod er ikke byggemeldt. Faglært har vært delaktig i store deler av arbeidet.

Magnetventilen har ved to anledninger det siste året kilt seg, slik at vannet har blitt stengt i boligen. Dette har blitt ordnet raskt og enkelt av rørlegger ved å løsne magnetventilen, og har blitt omtalt som et mindre problem. Utskiftning av magnetventil er blitt forespeilet som løsning, og er estimert til å koste i overkant av 10 000 kr.

Innhold

Areal og fordeling per etasje

1.etg: 63 kvm BRA / 58 kvm BRA-i

2.etg: 63 kvm BRA / 63bkvm BRA-i

Boligen går over to plan og følgende rom er inkludert i BRA-i:

1. etg: Entré(4,9m²), gang(11m²), bad(5,6m²), vaskerom(7,2m²), soverom(8,1m²), soverom(7,1m²), soverom(11m²).

2. etg: Stue/kjøkken(48,9m²), bad(2,9m²), soverom(8m²).

I tillegg er det en ekstern bod på 5 m².

Standard

Innvendige overflater |

Gulv: Entré, badene og vaskerommet har flislagte gulv, resterende rom har parkettgulv.

Vegger: Badene har fliser, resterende rom har malte flater.

Tak: Malte flater.

Velkommen inn!

Første etasje:

Entré og gang |

Vi møtes av en lys og innbydende entré, med varmekabler i gulvet. Flotte farge- og materialvalg gir et godt førsteinntrykk av boligen. Videre går vi inn i en romslig gang. Her er det god plass til oppbevaring av yttertøy og sko.

Bad |

Lyst og helfliset bad med varmekabler i gulvet. De flotte detaljene gir et luksuriøst uttrykk. Badet er utstyrt med vegghengt toalett, helstøpt servant, skuffer under servant og dusjdører i klart glass.

Vaskerom |

Vaskerom med flislagt gulv og praktisk benkeplass. Vaskerommet inneholder opplegg for vaskemaskin, utslagsvask, fordelerskap til rørsystemet og varmtvannsbereder.

Soverom |

Etasjens soverom er målt til 11m², 8,1m² og 7,1m². Rommene er luftige, med god plass til å møbelere med både seng og oppbevaringsmøbel.

Bod |

Den utvendige boden er målt til 5m² og sørger for godt med praktisk

oppbevaringsplass.

Andre etasje:

Stue og kjøkken |

Vi beveger oss videre til hjertet av boligen, en åpen stue- og kjøkkenløsning, målt til hele 48,9m². Den åpne løsningen sørger for en sosial utforming og et naturlig samlingspunkt i boligen. Det flotte parkettgulvet komplimenteres av tidsriktige fargevalg. Store vindusflater sørger for rikelig med naturlig lysinnslipp. Pen kjøkkeninnredning med slette fronter og laminat benkeplate. Over benkeplaten er det benyttet malte flater, stål oppvaskkum og ventilator. Av integrerte hvitevarer finner vi induksjonsplatetopp, stekeovn, mikrobølgeovn og kjøleskap.

Terrasse |

Herfra kommer vi ut til en stor terrasse på hele 121m². Terrassen strekker seg rundt boligen, og er en perfekt forlengelse av stuen på fineværsdagene! Her får du gode solforhold og rikelig med plass til å møbelere som ønskelig.

Bad |

Badet i samme etasje er helfliset og lyst, utstyrt med vegghengt toalett, helstøpt servant, skuffer under servant og dusjdører i klart glass. Varmekabler i gulvet sørger for ekstra komfort.

Soverom |

Etasjens soverom er målt til 8m². Pene fargevalg komplimenteres av det naturlige lysinnslippet. Et fint sted å trekke seg tilbake etter en lang dag!

Andre opplysninger:

- Boligen har sluk og avløpsrør av plast. Det er benyttet rør-i-rør, plastrør til vannforsyningsrør.
- Varmtvannsberederen er plassert på vaskerommet og er av typen Nilan fra 2016.
- Sikringsskapet er montert på vaskerommet og inneholder automatsikringer.

Opplysninger fra hjemmelshaver:

Eier opplyste ikke om vesentlige endringer utført de siste årene.

Innbo og løsøre

Bransjens liste over løsøre og tilbehør legges til grunn for salget dersom ikke annet fremkommer av salgsoppgaven. Listen følger vedlagt salgsoppgaven. Det er full avtalefrihet om hva som skal følge med bolig og fritidsbolig ved salg. Hvis hvitevarer og/eller annet teknisk utstyr medfølger, gis det ingen garantier i forhold til tilstand, funksjonalitet og levetid på disse.

Følgende medfølger ikke i handelen:

- Taklampe over spisebordet
- Sonos lydanlegg inkludert feste og strømkabler
- Skap på vaskerommet
- Grønt klestre i entré
- Taklampe på soverom/tv-stue i 1.etasje
- Trådkurvsystemer i garderobeskap
- Utendørs lydanlegg inkludert feste og ledninger
- Julebelysning inkludert fester og oppheng

Hvitevarer

Kun hvitevarer som er spesifikt angitt i salgsoppgaven, følger med. Dette gjelder uavhengig av om hvitevaren(e) eventuelt kan anses som integrerte.

Lydanlegg med feste (ute og inne) medfølger ikke.

Parkering

Parkering i carport.

Forsikringsselskap

Tryg

Polisenummer

6445619

Radonmåling

Det gjøres oppmerksom på utleiers plikt til å radonmåle utleieenheter. Målt årsmiddelverdi skal være under 200 Bq/m³ (becquerel per kubikkmeter) i oppholdsrom. I tillegg skal tiltak for å redusere radonnivået alltid gjennomføres dersom det overstiger 100 Bq/m³. Selger har ikke foretatt radonmåling. Interessenter gjøres oppmerksom på at det som resultat av fremtidige målinger, vil kunne bli nødvendig å treffe radonreduserende tiltak. Slike eventuelle tiltak vil da måtte bekostes og utføres av kjøper.

Diverse

- Alle innvendige og utvendige arealangivelser er hentet fra vedlagte takstdokumenter og er ikke kontrollmålt av megler.
- Det gjøres oppmerksom på at megler ikke har innhentet særskilte opplysninger om det finnes pålegg fra E.Verk eller brann/feiervesen på eiendommen.
- I internettannonsen, salgsoppgaven og eventuell avisannonse er det bruken av boligens rom som er opplyst, selv om denne kan være i strid med dagens krav for tilsvarende bruk.

Energi

Oppvarming

Varmekabler i entré og på badene, balansert ventilasjonsanlegg.

Energikarakter

A

Energifarge

Gul

Info energiklasse

Alle som skal selge eller leie ut eiendom må som hovedregel energimerke boligen og fremskaffe en energiattest. Unntak gjelder blant annet for frittstående bygninger med bruksareal på mindre enn 50 m². Det er eier som plikter å fremlegge energiattest og eier er selv ansvarlig for at opplysningene er riktige. For ytterligere informasjon se www.energimerking.no. Dersom eier har energimerket boligen vil komplett energiattest fås ved henvendelse til megler.

Økonomi

Tot prisant. ekskl. omk.

Kr 5 690 000

Kommunale avgifter

Kr 22 956

Kommunale avgifter år

2024

Info kommunale avgifter

De kommunale avgiftene dekker vann, avløp, tilsynsgebyr avløp og feiing. Forfall medio april/juni/september/desember. Renovasjon blir fakturert via BIR. Minimumsbeløpet per boenhet er 2 684 kr i 2024.

Kommunale avgifter for 2024 er en årsprognose og kan variere ved endret forbruk.

Fakturert pr. 06.12.2024: 22 956 kr

Eiendomsskatt år

2024

Info eiendomsskatt

Det er ikke eiendomsskatt i Askøy kommune i 2024.

Det er vedtatt at det blir innført eiendomsskatt i kommunen i 2025.

Formuesverdi primær

Kr 1 305 772

Formuesverdi primær år

2023

Formuesverdi sekundær

Kr 5 223 086

Formuesverdi sekundær år

2023

Info formuesverdi

Formuesverdien fastsettes med utgangspunkt i en kvadratmeterpris som beregnes av Statistisk sentralbyrå (SSB). Kvadratmeterprisen skal gi uttrykk for en estimert markedsverdi per kvadratmeter og bygger på statistiske opplysninger om omsatte boliger, herunder boligens beliggenhet, areal, byggeår og type bolig. Det tas også hensyn til om boligen ligger i et område som er tett eller spredt bebygget. Ut fra kvadratmeterprisene til SSB fastsetter Skatteetaten årlige kvadratmeterprissatser. Disse satsene utgjør henholdsvis 25 prosent av kvadratmeterprisene for primærboliger (der boligeier er folkeregistrert per 1. januar) og 100 prosent for sekundærboliger (alle andre boliger) for inntektsåret 2023. Formuesverdien fastsettes ved å multiplisere kvadratmetersatsen med boligens areal (P-ROM/BOA).

Andre utgifter

Utover det som er nevnt under punktet «kommunale avgifter», påløper kostnader til for eksempel strøm, fyring/brensel, forsikring, innvendig/utvendig vedlikehold og abonnement til tv og internett. Renovasjon faktureres av BIR.

Årlig velavgift

Kr 15 120

Velforening

Det er pliktig medlemskap i velforeningen. Velavgiften (3780kr) faktureres kvartalsvis.

Per måned utgjør dette:

450 kr i kontigent

510 kr til Altibox (TV og internett)

300 kr til bygging av ballbinge (betales ut juni 2025)

Tilbud lånefinansiering

Aktiv Eiendomsmegling samarbeider med sparebankene i Eika Alliansen om formidling

av finansielle tjenester. Ta gjerne kontakt med megler for formidling av et uforpliktende tilbud om finansiering. Meglerforetaket kan motta provisjon ved formidling av finansielle tjenester.

Offentlige forhold

Eiendommens betegnelse

Gårdsnummer 10, bruksnummer 944 i Askøy kommune.

Tinglyste heftelser og rettigheter

På eiendommen er det tinglyst følgende heftelser og rettigheter som følger eiendommens matrikkel ved overskjøting til ny hjemmelshaver:

4627/10/944:

06.06.2016 - Dokumentnr: 502452 - Bestemmelse iflg. skjøte
Pliktig medlemskap i velforening/huseierforening

29.06.2015 - Dokumentnr: 586030 - Registrering av grunn
Denne matrikkelenhet opprettet fra:
Knr:4627 Gnr:10 Bnr:911

01.01.2020 - Dokumentnr: 987299 - Omnummerering ved kommuneendring
Tidligere: Knr:1247 Gnr:10 Bnr:944

Ferdigattest/brukstillatelse

Det foreligger ferdigattest for enebolig, datert 06.08.2020. Ferdigattesten erstatter midlertidig brukstillatelse gitt 12.09.19.

Ferdigattest/brukstillatelse datert

06.08.2020.

Vei, vann og avløp

Offentlig vann og avløp.
Adkomst via privat vei.

Regulerings og arealplaner

Området er avsatt til boligbebyggelse i følge kommuneplanens arealdel.

Området er i følge reguleringsplanen regulert til boliger.

Kommuneplan gjeldende

Planidentifikasjon 9001
Plantype Kommuneplanens arealdel

Planstatus Endelig vedtatt arealplan
Ikraftredelsesdato 13.12.2012
Plannavn KOMMUNEPLANENS AREALDEL 2012- 2023

Arealformål
Arealbruk Boligbebyggelse
Arealbrukstatus Framtidig
Områdenavn B 6
Planidentifikasjon 9001

Kommuneplan 2018-2030 Igangsatt
Planidentifikasjon 9002
Plantype Kommuneplanens arealdel
Planstatus Planlegging igangsatt
Ikraftredelsesdato 13.12.2012
Plannavn Kommuneplanens arealdel 2023-2035

Reguleringsplan

Planidentifikasjon 175
Vertikalnivå På grunnen/vannoverflate
Planstatus Endelig vedtatt arealplan
Plannavn Reguleringsplan Stongafjellet - gnr. 10, bnr. 11 m.fl.
Planbestemmelse Med bestemmelser som egen tekst
Ikraftredelsesdato 16.06.2005
LovreferansePBL 1985 eller før

Reguleringsformål
Planidentifikasjon 175
Vertikalnivå På grunnen/vannoverflate
Formål Boliger
Feltbetegnelse B14

Arealformål

Kommuneplan
Planidentifikasjon 9002
Plantype Kommuneplanens arealdel
PlanstatusPlanforslag
PlannavnKommuneplanens arealdel 2024-2036

Planidentifikasjon 9002
Arealbruk Boligbebyggelse
Arealbrukstatus Nåværende

Områdenavn 491

Sikringsone
Planidentifikasjon 9002
Sikringsone Andre sikringssoner
Hensynsonenavn H190
Beskrivelse Høyderestriksjoner Avinor

Adgang til utleie

Det er ikke kjent at det foreligger offentligrettslige regler som er til hinder for at hele eiendommen leies ut.

Legalpant

Kommunen har legalpant i eiendommen for forfalte krav på eiendomsskatt, og kommunale avgifter/gebyrer.

Kommentar bo- og driveplikt

Det er ikke bo- og driveplikt på eiendommen.

Kommentar konsesjon

Erverv av eiendommen er konsesjonsfritt.

Kommentar odelsrett

Det er ikke odel på eiendommen.

Kontraksgrunnlag

Salgs- og betalingsvilkår

Eiendommen skal overleveres til kjøper i tråd med det som er avtalt. Det er viktig at kjøper setter seg grundig inn i alle salgsdokumentene, herunder salgsoppgave, tilstandsrapport og selgers egenerklæring. Kjøper anses kjent med forhold som er tydelig beskrevet i salgsdokumentene. Forhold som er beskrevet i salgsdokumentene kan ikke påberopes som mangler. Dette gjelder uavhengig av om kjøper har lest dokumentene. Alle interessenter oppfordres til å undersøke eiendommen nøye, gjerne sammen med fagkyndig, før bud inngis. Kjøper som velger å kjøpe usett, kan som hovedregel ikke gjøre gjeldende som mangel noe kjøper burde blitt kjent med ved undersøkelse av eiendommen, eller som er tydelig beskrevet i salgsdokumentene. Hvis noe trenger avklaring, anbefaler vi at kjøper rådfører seg med eiendomsmegler eller en fagkyndig før det legges inn bud.

Kjøper har krav på at eiendommen er i henhold til avtalen. Hvis det ikke er avtalt noe særskilt, kan eiendommen ha en mangel dersom den ikke er slik kjøper må kunne forvente ut ifra blant annet boligens alder, type og synlige tilstand. Det samme gjelder hvis det er holdt tilbake eller gitt uriktige opplysninger om eiendommen som ikke er

rettet i tide på en tydelig måte, og man må gå ut fra at opplysningen har virket inn på avtalen. En bolig som har blitt brukt i en viss tid, har vanligvis blitt utsatt for slitasje, og skader kan ha oppstått. Slik bruksslitasje må kjøper regne med, og det kan avdekkes enkelte forhold etter overtakelse som gjør utbedringer nødvendig. Normal slitasje og skader som trenger utbedring, er innenfor hva kjøper må forvente, og vil ikke utgjøre en mangel.

Boligen kan også ha en mangel hvis opplyst areal avviker fra faktisk størrelse. Avviket må være minst 2 prosent, og minst 1 kvadratmeter. Det er likevel ikke en mangel dersom selger godtgjør at kjøperen ikke la vekt på opplysningen, jf. avhendingsloven § 3-3 (2).

Ved beregning av et eventuelt prisavslag eller erstatning, må kjøper selv dekke tap/kostnader opp til et beløp på kr 10 000 (egenandel). Egenandel kommer først på tale når det er konstatert mangel ved eiendommen.

Hvis kjøper ikke er forbruker, selges eiendommen "som den er", og selgers ansvar er da begrenset, jf. avhl. § 3-9, første ledd 2. pkt. Avhl. § 3-3 (2) fravikes, og hvorvidt et innendørs arealavvik karakteriseres som en mangel vurderes etter avhl. § 3-8. Informasjon om kjøpers undersøkelsesplikt, herunder oppfordringen om å undersøke eiendommen nøye, gjelder også for kjøpere som ikke anses som forbrukere. Med forbrukerkjøp menes kjøp av eiendom når kjøperen er en fysisk person som ikke hovedsakelig handler som ledd i næringsvirksomhet.

Overtakelse

Overtakelse etter nærmere avtale med selger.

Dersom annet ikke avtales, sendes skjøte/hjemmelsdokument for tinglysing i etterkant av overtakelse.

Budgivning

Budgivning i forbrukerforhold

Budgivere oppfordres til å legge inn bud elektronisk. Dette gjøres på eiendommens hjemmeside på aktiv.no, ved å bruke «Gi bud»-knappen. Ved elektronisk budgivning, samtykker budgiver til elektronisk kommunikasjon. Eiendomsmegler skal legge til rette for en forsvarlig avvikling av budrunden og kan ikke videreformidle bud med en kortere akseptfrist enn kl. 12.00 første virkedag etter siste annonserte visning. Etter klokken 11:30 anbefaler vi akseptfrist på minimum 30 minutter. Bud bør legges inn i god tid før konkurrerende buds akseptfrist utløper. For øvrig henvises til forbrukerinformasjon om budgivning i salgsoppgaven. Oppdragsgiver er oppfordret til å ikke ta imot bud direkte fra budgiver, men å henvise budgiver videre til megler. Som kjøper vil du få forelagt kopi av budjournal. Alle bud vil bli gjort kjent for kjøper og selger i handelen. Øvrige budgivere kan be om å få en kopi av budjournal i anonymisert form.

Budgivning utenfor forbrukerforhold

Budgivere oppfordres til å legge inn bud elektronisk. Dette gjøres på eiendommens hjemmeside på aktiv.no, ved å bruke «Gi bud»-knappen. Ved elektronisk budgivning, samtykker budgiver til elektronisk kommunikasjon. Det anbefales at hvert bud har en akseptfrist som muliggjør en forsvarlig avvikling av budrunden. Vi anbefaler minimum 30 minutter akseptfrist. Oppdragsgiver er oppfordret til å ikke ta imot bud direkte fra budgiver, men å henvise budgiver videre til megler.

Opplysningene i salgsoppgaven er godkjent av selger. Alle interessenter oppfordres imidlertid til grundig besiktigelse av eiendommen, gjerne sammen med fagmann før bud inngis.

Omkostninger kjøpers beskrivelse

5 690 000 (Prisantydning)

Omkostninger

142 250 (Dokumentavgift)

240 (Panteattest kjøper)

500 (Tinglysningsgebyr pantedokument)

500 (Tinglysningsgebyr skjøte)

15 100 (Boligkjøperforsikring – fem års varighet (valgfritt))

2 800 (Boligkjøperforsikring Help Pluss - ett års varighet (valgfritt))

143 490 (Omkostninger totalt)

158 590 (med Boligkjøperforsikring - fem års varighet)

161 390 (med Boligkjøperforsikring inkludert ett år med Help Pluss)

5 833 490 (Totalpris. inkl. omkostninger)

5 848 590 (Totalpris. inkl. omkostninger (med Boligkjøperforsikring - fem års varighet))

5 851 390 (Totalpris. inkl. omkostninger (med Boligkjøperforsikring inkludert ett år med Help Pluss))

Regnestykket forutsetter at det kun tinglyses ett pantedokument og at eiendommen selges til prisantydning. Det tas forbehold om endringer i offentlige avgifter/gebyrer.

Omkostninger kjøpers beløp

Kr 143 490

Betalingsbetingelser

Med mindre annet er avtalt forutsettes det at kjøpesum inkludert omkostninger er innbetalt og disponibelt på meglerforetakets klientkonto innen overtakelse.

Kjøpesummen skal innbetales fra norsk finansinstitusjon og/eller fra kjøpers egen

konto i norsk finansinstitusjon.

Hvitvaskingsreglene

Megler har plikt til å gjennomføre kundetiltak. Hvis kjøper ikke bidrar til at megler får gjennomført kundetiltak og dette fører til at transaksjonen ikke kan gjennomføres eller blir forsinket, misligholder kjøper avtalen. Etter 30 dager er misligholdet vesentlig. Dette gir selger rett til å heve og gjennomføre deknings salg for kjøpers regning.

Personopplysningsloven

Personopplysninger blir behandlet i samsvar med personopplysningsloven.

Boligselgerforsikring

Selger har tegnet boligselgerforsikring som dekker selgers ansvar etter avhendingsloven begrenset oppad til MNOK 14. I den forbindelse har selger utarbeidet en egenerklæring som kjøper bør gjøre seg kjent med før budgivning.

Boligkjøperforsikring

Vedlagt i salgsoppgaven følger informasjon om Boligkjøperforsikring og Boligkjøperforsikring Pluss fra HELP Forsikring AS. Boligkjøperforsikring er en rettshjelpsforsikring som gir trygghet og profesjonell juridisk hjelp dersom det oppdages uventede feil eller mangler ved boligen de neste fem årene. Boligkjøperforsikring Pluss har samme dekning som boligkjøperforsikring, med tillegg av fullverdig advokathjelp på viktige rettsområder i privatlivet. Boligkjøperforsikring Pluss betales årlig. Les mer om begge forsikringene i vedlagte materiell eller på help.no. Det gjøres oppmerksom på at boligkjøperforsikring kun kan tegnes av forbruker. Meglerforetaket mottar kr 4 200/4 600/5 000 i kostnadsgodtgjørelse, avhengig av boligtype, samt et tillegg på kr 1 000 ved salg av Boligkjøperforsikring Pluss.

Meglernes vederlag

Provisjon: 50 000kr

Grunnpakke: 14 500kr

Markedspakke: 20 000kr

Tilrettelegging: 18 000kr

Visning/overtakelse per stk: 2 500kr

Oppdragsansvarlig

Lars Waage

Eiendomsmeglerfullmektig

lars.waage@aktiv.no

Tlf: 926 93 119

Ansvarlig megler

Tommy Myrtvedt

Eiendomsmegler | Jr. Partner
tommy.myrtvedt@aktiv.no
Tlf: 980 86 325

Aktiv Bergen Vest AS, Hallheimslie 12
5184 OLSVIK
Tlf: 555 90 500

Salgsoppgavedato
09.01.2025

Vedlegg

Selveier Enebolig
Stongafjellsvegen 314
5301 Kleppestø



www.e3.no

Boligens tekniske tilstand:

Antall TG

0	TG 0	Ingen avvik
14	TG 1	Ingen vesentlige avvik
0	TG 2	Vesentlige avvik
0	TG 3	Store eller alvorlige avvik
0	TG iu	Ikke undersøkt

Utført av:

Takstmann

Mats Hansen

Dato: 17/12/2024

Rotthaugsgaten 1 C

Bergen 5033

45392791

mats@takstmannmh.no



Dersom bygningsdelen kun har en tilstandsgrad og ikke er beskrevet, betyr det at det ikke er noen avvik i forhold til det som kan forventes. Alder tatt i betraktning.

Takstmannens utdypende vurdering av bygningsdeler med TG 2 og TG 3 finnes på siste siden(e) i denne rapporten.

Denne rapporten er gyldig i 12 mnd.

OM EIERSKIFTERAPPORT™

Rapporten er bygget på BMTFs faglige rammeverk for tilstandsanalyse ved salg av bolig, NS3600 og avhendingslova. I denne tilstandsanalysen legges det stor vekt på å kontrollere bygningsdeler hvor det erfaringsmessig kan oppstå konflikter. Rapporten tilfredsstiller lov om avhending av fast eiendom med endringer i avhendingslova (tryggere bolighandel) fra 1.1.2022.

AVGRENSNING:

EIERSKIFTERAPPORT™ er godkjent av Byggmestrenes Takseringsforbund og kan kun benyttes av BMTF-sertifiserte takstmenn. Rapporten er spesielt godt egnet ved eierskifte av boliger. Rapporten erstatter ikke kjøpers undersøkelsesplikt eller selgers opplysningsplikt i henhold til lov om avhending av fast eiendom.

NIVÅ AV ANALYSEN:

Tilstandsanalysen utføres ved grundige visuelle observasjoner kombinert med undersøkelser, målinger, bruk av egnede instrumenter og registreringer. Dersom det er mistanke til høyt fuktnivå i vegger mot våtrom, eller i rom under terreng kan tilstandsanalysen omfatte destruktive inngrep som for eksempel hullboring i vegger.

Det kan utføres inngrep i vegg eller etasjeskillere ved bad og i rom under terreng for undersøkelse av fukt ved mistanke til alvorlige avvik. Alle bygningsdeler blir undersøkt, med stor vekt på de områdene som takstmannen, erfaringsmessig, kjenner som svake punkter. Selv om takstmannens analyser er svært grundig, kan det forekomme skjulte feil og mangler.

For bolig er referansenivået for de ulike rom og bygningsdeler gitt som krav til tilstandsgrad TG 1, det vil si uten skader og fagmessig riktig utført og i henhold til gjeldende lov/forskrift som gjelder for den aktuelle boligen der ikke tilleggene angir annet. Generelt er referansenivået byggeforskrifter som var gjeldende når bygningen/bygningsdelen ble byggesøkt.

LEVETIDSBETRAKTNINGER:

Når det refereres til levetid er dette basert på takstmannens erfaringstall og Byggforskserien 700.320 Intervaller for vedlikehold og utskifting av bygningsdeler, SINTEF Byggforsk.

Levetidsbetraktningene beregnes med hovedvekt på takstmannens skjønnsmessige vurdering av den enkelte bygningsdelens antatte gjenstående levetid. Dette avhenger også av forskjellige faktorer som kan gjøre seg gjeldende når det gjelder værforhold og bruk.

Levetiden vil variere noe dersom andre kriterier enn teknisk levetid, som for eksempel vedlikehold, estetikk, økonomi, sikkerhet, funksjon eller andre brukerønsker, er lagt til grunn.

VÆR OPPMERKSOM PÅ

Egenerklæringskjema skal alltid legges frem for rapportansvarlig før tilstandsanalysen påbegynnes. Dersom egenerklæring ikke foreligger, vil dette komme tydelig frem på en av de siste sidene av rapporten under ovenstående overskrift.

Dersom det er lagt frem dokumentasjon av pågående byggesaker og/eller manglende ferdigattest, og/eller midlertidig brukstillatelse. Så vil også dette komme tydelig frem på en av de siste sidene av rapporten under samme overskrift som over.

KOSTNADSVURDERING VED TG3

Dersom det er angitt TG3 på en bygningsdel i denne rapporten, så vil det være angitt et antatt kostnadsoverslag over hva det vil koste å sette den i stand, uten å øke standarden.

PIPER OG ILDSTEDER:

Grundig undersøkelse av piper og ildsteder anbefales utført i samråd med offentlige godkjenningsmyndigheter.

ELEKTRISK ANLEGG OG BRANNFØREBYGGENDE TILTAK:

Ved omsetning av bolig vil man ofte få endring i bruk av det elektriske anlegget. BMTF anbefaler på generelt grunnlag at en registrert elektroinstallatør foretar en kontroll av boliginstallasjon ved eierskifte.

Dette kan for eksempel være en rapport fra periodisk kontroll av boliginstallasjon i henhold til NEK 405-2, som omfatter kontroll av både det elektriske og det branntekniske anlegget.

EIERSKIFTERAPPORT™

MER OM TILSTANDSGRADENE I DENNE RAPPORTEN:

TG 0	<p>TG 0 betyr at bygningsdelen ikke har noen avvik.</p> <ul style="list-style-type: none"> * Det er ingen tegn til slitasje. * Dokumentert fagmessig godt utført. * Det er ingen merknader.
TG 1	<p>TG1 betyr at bygningsdelen kan ha mindre avvik.</p> <ul style="list-style-type: none"> * Som forventet i forhold til alder/bruksslitasje. * Strakstiltak anses ikke som nødvendig.
TG 2	<p>TG 2 betyr at bygningsdelen kan ha vesentlige avvik. Eksempler på TG2 kan være at bygningsdelen er:</p> <ul style="list-style-type: none"> * Feil utført. * Skadet, eller symptomer på skade. * Svært slitt. * Nedsatt funksjon. * Utgått på dato. * Kort gjenværende brukstid. * Det er behov for tiltak i nær fremtid. * Det er grunn til overvåkning av denne bygningsdelen.
TG 3	<p>TG 3 betyr at bygningsdelen kan ha store eller alvorlige avvik. Eksempler på TG3 kan være at bygningsdelen er:</p> <ul style="list-style-type: none"> * Har total funksjonssvikt * Fyller ikke lenger formålet * Er en fare for liv og helse <p>Det er et akutt behov for tiltak, og/eller det er avvik fra lover eller forskrifter som gjelder for den aktuelle bygningsdelen eller byggverket.</p>
TG iu	<p>TG iu betyr at bygningsdelen ikke er undersøkt. Denne tilstandsgraden skal kun benyttes unntaksvis. Eksempler kan være:</p> <ul style="list-style-type: none"> * Snødekket tak og krypekjeller uten inspeksjonsmulighet på tidspunktet for analysen * Bygningsdelen, arealet eller rommet er ikke tilgjengelig for inspeksjon på tidspunktet for analysen

EIENDOMSDATA:

Matrikkeldata:	Gnr:10, Bnr: 944
Hjemmelshaver:	Knut Inge Sletten og Karoline Heggøy
Seksjonsnr:	-
Festenr:	-
Andelsnr:	-
Tomt:	573 m ²
Konsesjonsplikt:	Nei
Adkomst:	Offentlig
Vann:	Offentlig
Avløp:	Offentlig
Regulering:	Ikke fremvist
Offentl. avg. pr. år:	-
Forsikringsforhold:	-
Ligningsverdi:	Fastsettes av skatteetaten
Byggeår:	2016

BEFARINGEN:

Befaringsdato:	03.12.2024
Forutsetninger:	Det var ingen hindringer på befaringsdagen. Klimatiske forhold som temperaturforandringer, nedbørsmengde m.m. vil kunne påvirke boligen. Se pkt. Tilleggsopplysninger for ytterligere informasjon.
Oppdragsgiver:	Knut Inge Sletten og Karoline Heggøy
Tilstede under befaringen:	Hjemmelshaver
Fuktmåler benyttet:	Protimeter MMS 2

OM TOMTEN:

Tomten er opparbeidet med asfaltert tilkomst, biloppstillingsplasser, murer, terrasser, plen og noe beplantning.

OM BYGGEMETODEN:

Fundamentert på antatt faste masser av komprimert sprengstein/grov pukk på fjell, det er ikke foretatt grunnundersøkelser. Gulv mot grunn av betong. Grunnmur og fundamenter av betongkonstruksjoner. Etasjeskiller av trebjelkelag. Ytterveggkonstruksjoner over grunnmur er oppført som isolert bindingsverk, utvendig er veggene kledd med liggende trekledning. Vinduer med isolerglass i malte trekarmar. Takkonstruksjonen er utført som saltakskonstruksjon av tresperrer, taket er tekket med sutak, lekter og takstein.

OVERORDNET FAGLIG VURDERING AV EIENDOMMEN:

Ved avhending av eiendommen gjøres det oppmerksom på selgers opplysningsplikt og kjøpers undersøkelses plikt i.h.t. Lov om avhending. Eventuelle avvik som er funnet og kontrollert på befaringsdagen står nærmere beskrevet under den aktuelle bygningsdelen.

En må være klar over at boligen opprinnelig er fra 2016. Det er viktig å påpeke at bygningen anses å være oppført i henhold til de forskrifter og byggemetoder som var gjeldende da boligen ble oppført. Oppføring av boliger i Norge er underlag en rekke forskrifter og ulike bygningskrav, på bakgrunn av boligens alder må det derfor påregnes et avvik i forhold til dagens regelverk og standarder for oppføring av bolig.

ANNET:

Beliggenhet:

Boligen har en sentral beliggenhet på Askøy, like ved Askøy broen på Stongafjellet. Fra boligen er det kort vei til barnehage og skole. Videre er det kort avstand til Kleppestø eller Askøy Senteret hvor man finner shoppingssenter, dagligvarebutikker, bensinstasjoner, fergekai og marina. Fra Kleppestø er det gode kollektivmuligheter med bussforbindelser til Sotra og Bergen Sentrum. Forøvrig havn for hurtigbåten som trafikkerer båtruten Askøy- Bergen. Kort vei til flotte turområder i skog og fjell med blant annet Stongafjellet og Dyrdalsfjellet.

Takstobjektet:

Selveier enebolig over to plan.

Fra stuen er det utgang til terrasse på 20,6m².

Terrasseplattning på 100m².

Oppvarming: Varmekabler i entré og på badene, balansert ventilasjonsanlegg. Teknisk tilstand på varmekilder er ikke kontrollert.

El. Anlegg: Sikringsskapet er montert på vaskerommet og inneholder automatsikringer. Sikringsskapet er ikke videre undersøkt da dette krever spesialkompetanse (se eget vurderingspunkt).

VVS: Boligen har sluk og avløpsrør av plast. Det er benyttet rør-i-rør, plastrør til vannforsyningsrør. VVS anlegget er ikke nærmere kontrollert da dette krever spesialkompetanse (se eget vurderingspunkt).

DOKUMENTKONTROLL:

Opplysninger fra hjemmelshaver.

BESKRIVELSE AV INNVENDIGE OVERFLATER (vegger, tak og gulv):

Gulv: Entré, badene og vaskerommet har flislagte gulv, resterende rom har parkettgulv.

Vegger: Badene har fliser, resterende rom har malte flater.

Tak: Malte flater.

MERKNADER OM ANDRE ROM:**FORMÅL MED ANALYSEN:**

Tilstandsvurderingen er gjennomført for å avdekke eventuelle avvik og mangler ved boligen. Rapporten er utarbeidet i forbindelse med salg av den aktuelle eiendommen. Oppdragsgiver/eier deltok under befaringen med mulighet for å informere om svakheter som bør undersøkes grundigere.

VESENTLIGE ENDRINGER ETTER BYGGEÅR:

Eier opplyste ikke om vesentlige endringer utført de siste årene.

AREALER OG ANVENDELSE:

Arealmålingene i denne rapporten måles etter Norsk Standard 3940. Arealer oppgis i hele kvadratmeter i denne rapporten, og gjelder for det tidspunkt rapporten er datert.

MÅLEVERDIGE AREALER:

Større arealer enn nødvendig åpninger for trapp, heis sjakter og lignende regnes ikke med i etasjens areal. Rom som skal måles må være tilgjengelig, slik at det kan måles. Rommene kan stride mot byggeforskriftene, men likevel være måleverdige.

AREALBEGREPER:

BRA-i =Internt bruksareal

BRA-e =Eksternt bruksareal

BRA-b =Innglasset balkong

TBA =Terrasse- og balkongareal

ENDRINGER:

Rom som ligger utenfor boenheten, men som eier har påvist og/eller opplyst at tilhører boenheten, er oppmålt og inkludert i BRA-e. Det er ikke fremvist dokumentasjon på at rommet tilhører boenheten, med mindre dette er angitt særskilt. Rom utenfor boenheten kan omdisponeres av borettslaget/sameiet og dette kan påvirke boligens BRA. Vær oppmerksom på at NS 3940:2023 og eierseksjonsloven har ulik definisjon av fellesareal. Ved arealmåling gjelder NS 3940:2023 som definerer fellesareal slik: Delen av bygning som brukes av to eller flere bruksenheter eller til bygningens forvaltning, drift eller vedlikehold.

NB:

Ved overgang fra eldre versjon av NS3940 til revidert utgave med nye måleregler, kan det forekomme arealavvik for rapporter som er utført mellom Oktober 2023 og Desember 2024. NS3940:2023 må vurderes til å være gjeldene bransjestandard fram til ny versjon utgis. Dette til tross for at standarden er trukket tilbake juni 2024.

AREAL BOLIG:

Etasje:	BRA-i	BRA-e	BRA-b	TBA	P-Rom m ²	S-Rom m ²
1. Etasje	58	5	0	0	58	5
2. Etasje	63	0	0	121	63	0
SUM BYGNING	121	5	0	121	121	5
SUM BRA	126					

AREAL GARASJE/UTHUS:

Etasje:	BRA-i	BRA-e	BRA-b	TBA	P-Rom m ²	S-Rom m ²
SUM BYGNING						
SUM BRA						

BRA-i:

1. Etasje: Entré(4,9m²), gang(11m²), bad(5,6m²), vaskerom(7,2m²), soverom(8,1m²), soverom(7,1m²), soverom(11m²).

2. Etasje: Stue/kjøkken(48,9m²), bad(2,9m²), soverom(8m²).

BRA-e:

1. Etasje: Bod med utvendig inngang(5,2m²).

MERKNADER OM AREAL:

Arealene av hvert rom (nettoareal) summert vil avvike fra oppgitt totalt areal. Dette som følge av at tykkelsen av skillevegger/innervegger og eventuelle sjakter eller piper er trukket fra nettoarealet av hvert rom, men skal iht. målereglerne (NS3940) medregnes i totalarealet.

GARASJE / UTHUS:

BYGGMESTER:

En BMTF-sertifisert takstmann er en byggmester e.l. som er medlem av Byggmestrenes Takseringsforbund. Det vil si han/hun har minimum 6 års erfaring med å analysere, reparere og bygge boliger.

Mester er en beskyttet tittel som deles ut av Kongen til den som oppfyller de kvalifikasjonskrav som blir stilt i medhold til lov om mesterbrev i håndverk og annen næring.

Den BMTF-sertifiserte takstmannen skal alltid etterleve de etiske regler og regelverket som gjelder for Byggmestrenes Takseringsforbund.

INTEGRITET:

UAVHENGIG TAKSTMANN

Denne rapporten er utarbeidet av en uavhengig takstmann uten bindinger til andre aktører i eiendomsbransjen. Takstmannen har verken et ansettelsesforhold til, eller økonomisk interesse i sin oppdragsgivers virksomhet. For nærmere beskrivelse av kravene til takstmannens integritet, se BMTFs etiske retningslinjer på www.BMTF.no

Ansvarlig for rapporten:

Mats Hansen

Tømrersvenn, byggmester og BMTF sertifisert takstmann

17/12/2024



Mats Hansen

1. Grunn og fundamenter**TG 1** 1.1 Byggegrunn, fundamenter, grunnmur, drenering og sikring mot vann og fuktighet

Byggegrunn er ikke kjent.

Det er ikke påvist synlige skader eller skjevheter på fundamentet.

Det er ikke påvist riss, sprekker eller skader på grunnmuren.

Det er ikke påvist avskallet puss som fører til at isolasjonen har blitt eksponert.

Det er ikke påvist skader slik at drenering og annen sikring mot vann og fuktighet er utett.

Huset står på antatt faste masser av komprimert sprengstein / grov pukk på fjell.

Det er ikke foretatt grunnundersøkelser. Videre grunnforhold er ikke kjent.

Fundament, søyler og pilarer under terreng var ikke tilgjengelige for inspeksjon.

Betonggulv direkte mot grunn.

Grunnmuren og fundamenter er oppført i betongkonstruksjoner.

På befaringsdagen ble det ikke oppdaget sprekker, riss eller avskallinger av betydning.

Grunnmuren fremstod med normal slitasje i henhold til alder.

Det er ikke mulig å vurdere dreneringen med sikkerhet i forhold til funksjonalitet ut fra visuell besiktelse. Det kan være flere forhold under bakkenivå (vannårer i fjell/terreng, tilsig av fukt etc.) som kan ha negativ betydning. Drenering har generelt sett begrenset levetid fra byggedato på mellom 20 til 60 år avhengig av grunnforhold.

Hulltaking i rom under terreng:

Det ble gjennomført hulltaking fra vaskerommet mot vegg under terreng. Hulltaking er en inspeksjonsmetode hvor det borres et inspeksjonshull på 73mm fra tilstøtende rom for å undersøke for fukt/skader. Det ble gjennomført fuktkontroll med fuktindikator, denne ga ikke utslag for unormale fuktverdier.

Vær oppmerksom på:

Det gjøres oppmerksom på at rom som er innredet og ligger helt eller delvis under terreng regnes som risikokonstruksjon, og kan som følge av dette ha kortere levetid enn tilsvarende konstruksjoner over terreng.

Merknader:

Ingen 1.2 Krypekjeller

Bygningsdelen eksisterer ikke.

Merknader:**TG 1** 1.3 Terrengforhold

På befaringsdagen ble det ikke opplyst om kjente avvik ved terrengforhold, det var heller ingen umiddelbare tegn til større avvik. Det ble ikke observert store vannansamlinger eller lignende inntil grunnmuren som kunne tyde på feil fall mot grunnmur.

Vær oppmerksom på:

Underetasjen ligger delvis eller helt under terreng, dette utgjør en risiko i forhold fukt/kondens.

Merknader:**2. Yttervegger****TG 1** 2.1 Yttervegger

Det er ikke påvist deformasjoner og/eller fuktskader i ytterveggenes konstruksjoner.

Det er ikke påvist avvik på vannbord over og under vindu, eller i overgangen mellom grunnmur og fasade og i etasjeskillere.

Det er utført stikktaking på typiske skadesteder, slik som i nedkanten av panelet og i områdene rundt vinduene.

Ytterveggkonstruksjonene over grunnmur er oppført i trekonstruksjoner (isolert bindingsverk). Utvendig er veggene vindtettet. Innvendig er veggene påmontert aldringsbestandig plastfolie og platekledning.

På befaringsdagen ble det ikke opplyst om kjente feil og mangler ved veggkonstruksjonene, det ble heller ikke observert synlige tegn til avvik på veggkonstruksjonene.

Generelt sett er utvendig trekledning en risikoutsatt bygningsdel med tanke på klimatiske forhold.

Trepanel/utvendig kledning er en bygningsdel som jevnlig behøver vedlikehold.

Det er benyttet liggende trekledning.

Trekledningen fremstod med normal slitasje i henhold til alder.

Merknader:

3. Vinduer og ytterdører

TG 1 3.1 Vinduer og ytterdører

Det er ikke påvist punkterte glass.

Vinduer med isolerglass i malte trekarmner.

Vinduene er fra byggeår.

Vinduene har normal brukslitasje i henhold til alder.

Altandør med felt av isolerglass.

Dørene er fra byggeår.

Dørene fremstod med normal brukslitasje i henhold til alder.

Det ble ikke oppdaget punkterte glass eller andre avvik under befaringen. Punkterte glass kan tidvis være vanskelig og observere.

Merknader:

4. Tak

TG 1 4.1 Takkonstruksjon, takteking og skorstein over tak

Det er ikke påvist svanker/svai i mønet.

Det er ikke påvist nevneverdige fuktskjolder.

Det er ikke påvist råteskade eller skadedyr.

Takkonstruksjon er utført som saltakskonstruksjon av tresperrer.

Takkonstruksjonen virker ok, det er ingen tegn til synlig svikt som for eksempel svai eller svanker utover det som anses å være normalt i henhold til alderen.

Vær oppmerksom på:

Boligen har saltakskonstruksjon, 2.etasje har innvendig takkonstruksjon som i hovedsak er en lukket konstruksjon, og det er ikke kjent hvordan oppbyggingen er utført. Erfaringsmessig betraktes slike konstruksjoner som fuktrisikokonstruksjoner.

Merknader:

TG 1 4.2 Undertak, lekter og ytterteking (taktekingen)

Det er ikke sikkerhetsforsvarlig å inspisere undertak, lekter og ytterteking.

Det anses ikke som sikkerhetsforsvarlig å inspisere skorstein.

Det er benyttet sutak, lekter og takstein til taktekkning.

Taket er kun besiktiget fra bakkenivå. Det er ikke sikkerhetsmessig forsvarlig å gå på tak uten sikring. Inspeksjon fra bakkenivå medfører begrensninger i undersøkelsene.

Taktekkingen er fra byggeår.

Pipe/ildsted:

Generelt anbefales pipe/ildsted kontrollert av brann/feievesen. Undertegnede taksmann har ikke spesiell kompetanse vedrørende vurdering av piper og ildsteders forskriftsmessige tilstand. For detaljert informasjon og krav anbefales kontakt med lokalt brann- og feievesen.

Merknader:

5. Loft

Ingen 5.1 Loft (konstruksjonsoppbygging)

Bygningsdelen eksisterer ikke.

Merknader:

6. Balkonger, verandaer og lignende

TG 1 6.1 Balkonger, verandaer og lignende

Konstruksjonen vurderes som forsvarlig festet.

Det er ikke påvist svekkelser i forankring eller understøtting.

Det er ikke påvist skader, slik som avskalling, deformasjoner, riss, sprekker, råteskader og/eller rust på overflater.

Vannavrenning vurderes som tilstrekkelig.

Fra stuen er det utgang til terrasse på 20,6m².

Terrasseplating på 100m².

Terrassene er oppført i trekonstruksjoner, normalt vedlikehold må påregnes.

Merknader:

7. Våtrom

7.1 Våtrom

TG 1 7.1.1 Overflate vegger og himling

Det er ikke påvist riss og sprekker.

Det er ikke påvist sprekker i fuger.

Det er ikke påvist bom (hulrom) under fliser.

Det er ikke påvist fuktskader, spor etter skadedyr.

Det er benyttet fliser på veggflatene og malte flater i himlingen på badene.

Det er benyttet malte flater på vegg og himlingsflatene på vaskerommet.

Overflatene fremstod med normal brukslitasje i henhold til alder.

Vær oppmerksom på:

Over halve forventete brukstid nærmer seg oppbrukt på overflatene.

Merknader:

TG 1 7.1.2 Overflate gulv

Det er ikke påvist riss og sprekker.
 Det er ikke påvist sprekker i fuger.
 Det er ikke påvist bom (hulrom) under fliser.
 Det er ikke påvist spor etter råteskade, muggvekst eller skadedyr.
 Det er ikke påvist knirk i gulvet.

Det er benyttet fliser på gulvene.

Overflatene fremstod med normal bruksslitasje i henhold til alder.

Ved kontroll ble det ikke registrert bom i fliser, det gjøres oppmerksom på at mindre tilfeller av bom i fliser kan oppstå. Når ikke hele flisen har kontakt med underlaget, vil det oppstå luftlommer. Dette blir kalt "bom", og kan medføre at flisen sprekker ved belastning.

Vær oppmerksom på:
 Over halve forventete brukstid nærmer seg oppbrukt på overflatene.

Merknader:

TG 1 7.1.3 Membran, tettesjiktet og sluk

Membranen er fra 2016
 Det er muligheter for å rengjøre sluk.
 Det er boret hull i tilstøtende rom eller fra undersiden.
 Det er fuktkontrollert med egnet fuktmåleverktøy.

Det gjøres spesielt oppmerksom på at tekking (membran og mansjetter) ikke er kontrollerbare fordi dette bare kan gjøres ved å demontere fliser. Denne type destruktive undersøkelser blir aldri foretatt ved en tilstandskontroll for eierskifterapport.

Alder og observasjoner gjort på befaringdagen tilsier at det er membran.

Det er benyttet plastsluk.

Hulltaking:

Det ble gjennomført hulltaking fra vaskerommet mot badet i 1.etasje. Det ble ikke foretatt hulltaking i 2.etasje grunnet rommets plassering, aktuelle vegger for hulltaking vender mot yttervegg eller trappeåpning. Hulltaking er en inspeksjonsmetode hvor det borres et inspeksjonshull på 73mm fra tilstøtende rom for å undersøke for fukt/skader. Det ble gjennomført fuktkontroll med fuktindikator, denne ga ikke utslag for unormale fuktverdier.

Badet i 1.etasje inneholder: Vegghengt toalett, helstøpt servant, skuffer under servant med slette fronter, dusjdører i klart glass.

Badet i 2.etasje inneholder: Vegghengt toalett, helstøpt servant, skuffer under servant med slette fronter, dusjdører i klart glass.

Vaskerommet inneholder: Opplegg for vaskemaskin, utslagsvask, fordelerskap til rørsystemet, varmtvannsbereider.

Merknader:

8. Kjøkken

8.1 Kjøkken

TG 1 8.1 Kjøkken

Vanninstallasjonen er fra 2016
 Det er ikke påvist fukt ved kjøleskap, vaskemaskin, varmtvannsbereider eller andre vanninstallasjoner.
 Det er ikke påvist avvik i forhold til trykk i vannkran.
 Det er ikke påvist avvik i forhold til avrenning fra avløp.
 Det er ikke påvist symptomer på fukt og råte i nabokonstruksjoner.

Kjøkkeninnredning med slette fronter, laminat benkeplate, over benkeplaten er det benyttet malte flater, stål oppvaskkum, ventilator.

- Integrert induksjonsplattetopp
- Integrert stekeovn
- Integrert mikrobølgeovn
- Integrert kjøleskap

Teknisk tilstand på hvitevarer er ikke kontrollert.

Fuktkontroll som er foretatt med fuktindikator ga ikke unormale fuktverdier i områder der det anses og være fare for fuktvandring. Disse områdene er i hovedsak i underskap under vask, området rundt oppvaskmaskin og på gulv rundt sokkel list.

Merknader:

9. Rom under terreng

10. VVS

TG 1 10.1 WC og innvendige vann- og avløpsrør

Innvendige vann og avløpsrør er fra 2016

Materiale, sammenkoblingspunkter, kondensisolasjon og termisk isolasjon vurderes som tilfredsstillende.

Avløpskapasiteten vurderes som tilfredsstillende.

Lukt fra avløpssystemet vurderes som tilfredsstillende.

Det er WC med innebygget systerne.

Det er spalte på innebygget systerne for WC.

Det gjøres oppmerksom på at det kun er synlige rørinstallasjoner som er kontrollert. Rørgjennomføringer som er skjult i vegg er ikke videre undersøkt. Utvendige vann- og avløpsrør er ikke kontrollert.

Det er benyttet rør i rør - plastrør til vannforsyningsrør.

Forventet levetid på plastrør: 25 - 50 år.

Boligen har sluk og avløpsrør i plast.

Forventet levetid for sluk av plast: 30-50 år.

Merknader:

TG 1 10.2 Varmtvannsbereder

Varmtvannsbereder er fra 2016

Det er ikke påvist avdrypp og fuktskjolder ved bereder.

Varmtvannsberederen er plassert på vaskerommet og er av typen Nilan.

Merknader:

Ingen 10.3 Vannbåren varme

Bygningsdelen eksisterer ikke.

Merknader:

Ingen 10.4 Varmesentraler

Bygningsdelen eksisterer ikke.

Merknader:

Ventilasjonsanlegget var nytt i 2016

Boligen har balansert ventilasjon.

Tilluft, avtrekk og luftutveksling vurderes som tilfredsstillende.

Boligen har balansert ventilasjonsanlegg med varmegjenvinning.

Normalt vedlikehold/service og rens av ventilasjonsanlegget må utføres ved behov.

Merknader:

11. Elektrisk anlegg og samsvarserklæring

11.1 Elektrisk anlegg og samsvarserklæring

Når det gjelder resultater fra det lokale el-tilsynet: Se eventuelt eiers egenerklæringsskjema.

El. Anlegg: Sikringsskapet er montert på vaskerommet og inneholder automatsikringer. Sikringsskapet er ikke videre undersøkt da dette krever spesialkompetanse.

Det er ikke opplyst om årstall for forrige tilsyn av det elektriske anlegget (utført de siste 5 årene). Det foreligger ikke dokumentasjon på gjennomført tilsyn eller dokumentasjon etter gjennomført tilsyn (dokumentasjon på avvik, mangler eller dokumentasjon på at anlegget er uten avvik).

Undertegnede takstmann har ikke fagkompetanse/spesialkompetanse til å utføre kontroll av elektriske anlegg og elektriske installasjoner. Det stilles strenge krav til kompetanse for kontroll av elektriske anlegg. Det anbefales på generelt grunnlag at registrert/autorisert elektroinstallatør/kontrollør foretar en kontroll av hele det elektriske anlegget.

Vurderingen av det elektriske anlegget er basert på visuell besiktigelse, opplysninger gitt av eier med eventuell tilhørende fremvist dokumentasjon, samt standard sjekkliste (begrensede undersøkelser sammenlignet med godkjent elkontroll).

Branntekniske forhold:

Alle boliger skal ha brannalarmanlegg eller røykvarslere. Minimumskravet er at man har minst én røykvarsler i hver etasje i boligen.

Alle boliger skal ha sløkkeutstyr som husbrannslange, eller brannslukningsapparat. Brannslukningsapparatet må være på minst 6 kg (effektivitetsklasse på minst 21 A for skumapparat). Ved bruk av brannslange skal brannslangen være tilkoblet fast vannforsyning, det anbefales kuleventil (type kran).

Merknader:

VÆR OPPMERKSOM PÅ:

Egenerklæringsskjema er levert før oppstart av oppdraget.

Det er ingen avvik i forhold til rømming og romhøyde, ut ifra gjeldende forskrifter for da boligen/rommene ble byggemeldt.

Innvendige rekkverk og håndrekker er i henhold til gjeldende forskrifter når bygningsdelen ble byggesøkt.

TILLEGGSSOPPLYSNINGER:

Den bygningssakkyndige har ikke kontrollert om det foreligger offentligrettslige pålegg fra kommunen. Det er ikke kontrollert om det er pågående byggesaker, endringer i reguleringsplan som berører den aktuelle eiendommen eller andre ytre påvirkninger.

Vedrørende egenerklæringsskjema: Skjema vil følge som vedlegg til salgsoppgaven, det anbefales eventuelle interessenter å lese gjennom skjema før et eventuelt salg/kjøp gjennomføres. Det kan være flere relevante/nyttige opplysninger i dette skjema som ikke er videre beskrevet i denne rapporten.

Tilstandsrapporten har en gyldighet på 12 mnd. fra rapportdato. Skulle det oppstå skader, endringer eller annet av betydning ved boligen, oppfordres eier/selger til å informere om forholdene og oppdatere tilstandsrapporten.

I tilstandsrapporten har den bygningssakkyndige ikke gjort undersøkelser/vurderinger av bygningens estetikk og arkitektur, fellesarealer (med mindre boligeieren har vedlikeholdsplikt for fellesarealer), tilleggsbygg som garasje, biloppstillingsplass eller lignende i fellesanlegg/fellessområdet.

ANBEFALTE YTTERLIGERE UNDERSØKELSER:

Radonmålinger: Den bygningssakkyndige har ikke foretatt radonmålinger. Grenseverdi for radon er den høyeste årsmiddelverdien som generelt er anbefalt i et oppholdsrom. Grenseverdi er satt til 200 Bq/m³. Det skal gjennomføres radonreducerende tiltak dersom radonnivået overstiger 100 Bq/m³ (tiltaksgrense).

TAKSTMANNENS VURDERING VED TG2:

EGENERKLÆRINGSSKJEMA

Til orientering vil dette skjema være en del av salgsoppgaven

Meglerfirma	
Aktiv EM Bergen Vest	
Oppdragsnr.	
1505240424	
Selger 1 navn	Selger 2 navn
Knut Inge Sletten	Karoline Heggøy
Gateadresse	
Stongafjellsvegen 314	
Poststed	Postnr
KLEPPESTØ	5301
Er det dødsbo?	
<input checked="" type="checkbox"/> Nei <input type="checkbox"/> Ja	
Avdødes navn	
Er det salg ved fullmakt?	
<input checked="" type="checkbox"/> Nei <input type="checkbox"/> Ja	
Hjemmelshavers navn	
Har du kjennskap til eiendommen?	
<input type="checkbox"/> Nei <input checked="" type="checkbox"/> Ja	
Når kjøpte du boligen?	
År	2016
Hvor lenge har du eid boligen?	
Antall år	8
Antall måneder	6
Har du bodd i boligen siste 12 måneder?	
<input type="checkbox"/> Nei <input checked="" type="checkbox"/> Ja	
I hvilket forsikringselskap har du tegnet villa/husforsikring?	
Forsikringselskap	Tryg
Polise/avtalnr.	6445619

Document reference: 1505240424

Spørsmål for alle typer eiendommer

- 1 Kjenner du til om det er/har vært feil tilknyttet våtrommene, f.eks. sprekker, lekkasje, råte, lukt eller soppskader?
- Nei Ja

- 2 Kjenner du til om det er utført arbeid på bad/våtrom?
Svar
- 3 Kjenner du til om det er/har vært tilbakeslag av avløpsvann i sluk eller lignende?
 Nei Ja
- 4 Kjenner du til feil eller om har vært utført arbeid/kontroll på vann/avløp?
Svar
- 5 Kjenner du til om det er/har vært problemer med drenering, fuktinnslag, øvrig fukt eller fuktmerker i underetasje/kjeller?
 Nei Ja
- 6 Kjenner du til om det er/har vært utettheter i terrasse/garasje/tak/fasade?
 Nei Ja
Beskrivelse
- 7 Kjenner du til om det er/har vært problemer med ildsted/skorstein/pipe f.eks. dårlig trekk, sprekker, pålegg, fyringsforbud eller lignende?
 Nei Ja
- 8 Kjenner du til om det er/har vært f.eks. sprekker i mur, skjeve gulv eller lignende?
 Nei Ja
- 9 Kjenner du til om det er/har vært sopp/råteskader/insekter/skadedyr på eiendommen som rotter, mus, maur eller lignende?
 Nei Ja
- 10 Kjenner du til om det er/har vært skjeggkre i boligen?
 Nei Ja
- 11 Kjenner du til om det er/har vært utført arbeid på el-anlegget eller andre installasjoner (f.eks. oljetank, sentralfyr, ventilasjon)?
Svar
Beskrivelse
- 11.1 Foreligger det samsvarserklæring (i henhold til forskrift om elektriske lavspenningsanlegg)?
 Nei Ja
- 12 Kjenner du til om det er utført kontroll av el-anlegget og/eller andre installasjoner (f.eks. oljetank, sentralfyr, ventilasjon)?
 Nei Ja
Beskrivelse
- 13 Har du ladeanlegg/ladeboks for elbil i dag?
 Nei Ja
Beskrivelse
- 14 Kjenner du til om ufaglærte har utført arbeid som normalt bør utføres av faglærte, utover det som er nevnt tidligere (f.eks. drenering, murerarbeid, tømmerarbeid etc)?
 Nei Ja
- 15 Er det nedgravd oljetank på eiendommen?
 Nei Ja
- 16 Kjenner du til om det har vært utført arbeid på terrasse/garasje/tak/fasade?
Svar
Beskrivelse
- 17 Selges eiendommen med utleiedel, leilighet, hybel eller tilsvarende?
 Nei Ja

- 18 Kjenner du til om det er innredet/bruksendret/bygget ut i kjeller eller loft eller andre deler av boligen?
 Nei Ja
- 19 Kjenner du til forslag eller vedtatte reguleringsplaner, andre planer, nabovarsel eller offentlige vedtak som kan medføre endringer i bruken av eiendommen eller av dens omgivelser?
 Nei Ja
- 20 Kjenner du til om det foreligger påbud/heftelser/krav/manglende tillatelser vedrørende eiendommen?
 Nei Ja
- 21 Er det foretatt radonmåling?
 Nei Ja
- 22 Kjenner du til manglende brukstillatelse eller ferdigattest?
 Nei Ja
- 23 Kjenner du til om det foreligger skaderapporter/ tilstandsvurderinger eller utførte målinger?
 Nei Ja
- 24 Er det andre forhold av betydning ved eiendommen som kan være relevant for kjøper å vite om (f.eks. rasfare, tinglyste forhold eller private avtaler)?
 Nei Ja

Tilleggs kommentar

Magnetventilen har ved to anledninger det siste året kilt seg, slik at vannet har blitt stengt i boligen. Dette har blitt ordnet raskt og enkelt av rørlegger ved å løse magnetventilen, og har blitt omtalt som et mindre problem. Utskifting av magnetventil er blitt forespeilet som løsning, og er estimert til å koste i overkant av 10 000 kr.

Jeg bekrefter at opplysningene er gitt etter beste skjønn. Jeg er kjent med at dersom jeg har gitt ufullstendige, uriktige eller misvisende opplysninger om eiendommen, vil forsikringsselskapet kunne søke hel eller delvis regress for sine utbetalinger eller redusere sitt ansvar helt eller delvis, jfr. vilkår for boligselgerforsikring punkt 7.1 og forsikringsavtaleloven kapittel 4.

Jeg er orientert om mitt mulige ansvar som selger etter avhendingsloven, eventuelt etter kjøpsloven (aksjeboliger), og om forsikringsselskapets sitt boligselgerforsikringstilbud.

Jeg er klar over at avtale om forsikring er bindende. Jeg er også klar over at premietilbudet først kan påberopes når boligen er solgt (budaksept). Premietilbudet som er gitt av megler er bindende for forsikringsselskapet i 6 – seks – måneder fra oppdragsinngåelse med megler.

Etter dette vil premien og forsikringsvilkårene kunne justeres. Når premietilbudet ikke lenger er bindende for forsikringsselskapet må egenerklæringsskjemaet signeres på nytt og eventuelle endringer påføres. Det vil da være forsikringspremien og forsikringsvilkårene på ny signeringsdato som legges til grunn.

Det kan ikke tegnes boligselgerforsikring ved følgende salg:

- mellom ektefeller eller slektninger i rett oppstigende eller nedstigenede linje, søsken, eller
- mellom personer som bor eller har bodd på boligeiendommen og/eller
- når salget skjer som ledd i sikredes næringsvirksomhet/er en næringsseiendom
- etter at boligeiendommen er lagt ut for salg.
- ved salg av helårs- og fritidsbolig er det krav til at det foreligger tilstandsrapport i henhold til Forskrift til avhendingslova (tryggere bolighandel).

Forsikringsselskapet kan ved skriftlig samtykke akseptere tegning av forsikring også i ovennevnte tilfeller.

Dersom forsikringsselskapet ikke har gitt skriftlig samtykke, kan erstatningen bortfalle.

Ved oppgjørsoppdrag trer forsikringen i kraft når kontrakten er signert av begge parter, begrenset til siste 12 måneder før overtakelse.

Forøvrig oppfordrer selger potensielle kjøpere til å undersøke eiendommen grundig, jf avhendingsloven § 3-10 og kjøpsloven § 20 (aksjeboliger).

Gyldig forsikring forutsetter at det for helårs- og fritidsbolig foreligger tilstandsrapport som er i henhold til Forskrift til avhendingslova (tryggere bolighandel).

- Jeg ønsker boligselgerforsikring, og bekrefter å ha mottatt og lest forsikringsvilkårene og informasjonsbrosjyre til selger i forbindelse med kjøp av boligselgerforsikring. Forsikringen trer i kraft på det tidspunkt det foreligger en budaksept mellom partene, begrenset til tolv måneder før overtakelse. Ved oppgjørsoppdrag trer forsikringen i kraft når kontrakten er signert av begge parter, begrenset til siste 12 måneder før overtakelse. Jeg bekrefter med dette at eiendommen ikke er en næringsseiendom, at den ikke selges som ledd i næringsvirksomhet eller mellom ektefeller eller slektninger i rett oppstigende eller nedstigende linje, søsken, eller mellom personer som bor eller har bodd på boligeiendommen. Gyldig forsikring forutsetter at det for helårs- og fritidsbolig foreligger tilstandsrapport som er i henhold til Forskrift til avhendingslova (tryggere bolighandel). Forsikringen er ugyldig dersom den tegnes i strid med forsikringsvilkårene. Jeg er innforstått med at eiendomsmegleren ikke har fullmakt til å gjøre unntak fra ovennevnte begrensninger. Jeg er oppmerksom på at 8% av total forsikringskostnader honorar til Söderberg & Partners.
- Jeg ønsker ikke boligselgerforsikring, men megler har tilbudt meg å kjøpe slik forsikring.
- Jeg kan ikke kjøpe boligselgerforsikring ihht vilkår.

NAME OF SIGNER	IDENTIFIER	TIME	ELECTRONIC ID
Knut Inge Sletten	9a361ec5ca05671167ce6a8 8868512f129102a96	16.12.2024 12:04:07 UTC	Signer authenticated by Nets One time code

NAME OF SIGNER	IDENTIFIER	TIME	ELECTRONIC ID
Karoline Heggøy	045bef30ff35327a38e66b1 74f098a04d213fecc	17.12.2024 15:53:54 UTC	Signer authenticated by Nets One time code

Document reference: 1505240424

- This is a PDF document digitally signed by Nets' E-Signing service.
- The document's integrity is protected by signing and sealing the contents with a certificate issued to Nets by a third party. Validating the signature confirms that the contents have not been modified since the time of signing.
- For more information about document formats, see <https://www.nets.eu/developer>

Nabolagsprofil

Stongafjellsvegen 314 - Nabolaget Strusshamn - vurdert av 52 lokalkjente

Nabolaget spesielt anbefalt for

- Familier med barn
- Etablerere
- Eldre



Offentlig transport

Bergen Linje F4, L4, R40	18 min 15.4 km
Bergen Flesland	20 min
Stongafjellet snuplass Linje 493	0.1 km

Skoler

Kleppestø barneskole (1-7 kl.) 473 elever, 24 klasser	26 min 1.8 km
Strusshamn skole (1-7 kl.) 341 elever, 18 klasser	7 min 3.4 km
Kleppestø ungdomsskole (8-10 kl.) 633 elever, 45 klasser	26 min 1.7 km
Askøy videregående skole 600 elever, 36 klasser	28 min 1.9 km
Olsvikåsen videregående skole 430 elever, 26 klasser	13 min 8.4 km

Ladepunkt for el-bil

Kleppestø	26 min
-----------	--------



Opplevd trygghet

Veldig trygt 90/100



Kvalitet på skolene

Veldig bra 79/100



Naboskapet

Godt vennskap 76/100

Aldersfordeling

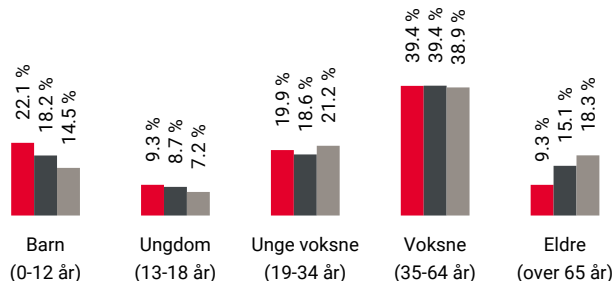

Område	Personer	Husholdninger
Strusshamn	1 553	579
Askøy	24 793	9 939
Norge	5 425 412	2 654 586

Barnehager

Ø Kleppe barnehage (1-5 år) 15 barn	15 min 1 km
Espira Stongafjellet barnehage (0-5 år) 113 barn	13 min 1 km
Strusshamn barnehage (1-5 år) 53 barn	6 min 3.9 km

Dagligvare

Rema 1000 Kleppestø Post i butikk	26 min 2 km
Coop Extra Holmedalen	4 min

Primære transportmidler



1. Egen bil



2. Buss



Turmulighetene

Nærhet til skog og mark 95/100



Støynivået

Lite støynivå 89/100



Gateparkering

Lett 87/100

Sport

	Holmedalen ballbane Ballspill	6 min	2.5 km
	Klokkarhagen ballplass Ballspill	6 min	2.9 km
	MOVA Kleppestø	25 min	
	Family Sports Club Askøy	26 min	

Boligmasse

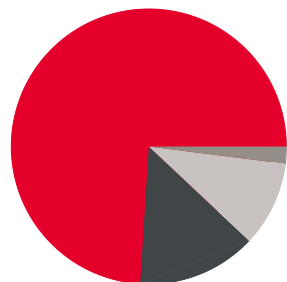

- 74% enebolig
- 14% rekkehus
- 2% blokk
- 10% annet

Varer/Tjenester

	Kleppestø Senter	6 min
	Apotek 1 Askøybroen	26 min

Aldersfordeling barn (0-18 år)



- 36% i barnehagealder
- 35% 6-12 år
- 14% 13-15 år
- 16% 16-18 år

Familiesammensetning

Par m. barn



Par u. barn



Enslig m. barn



Enslig u. barn



Flerfamilier





0% 43%

- Strusshamn
- Askøy
- Norge

Sivilstand

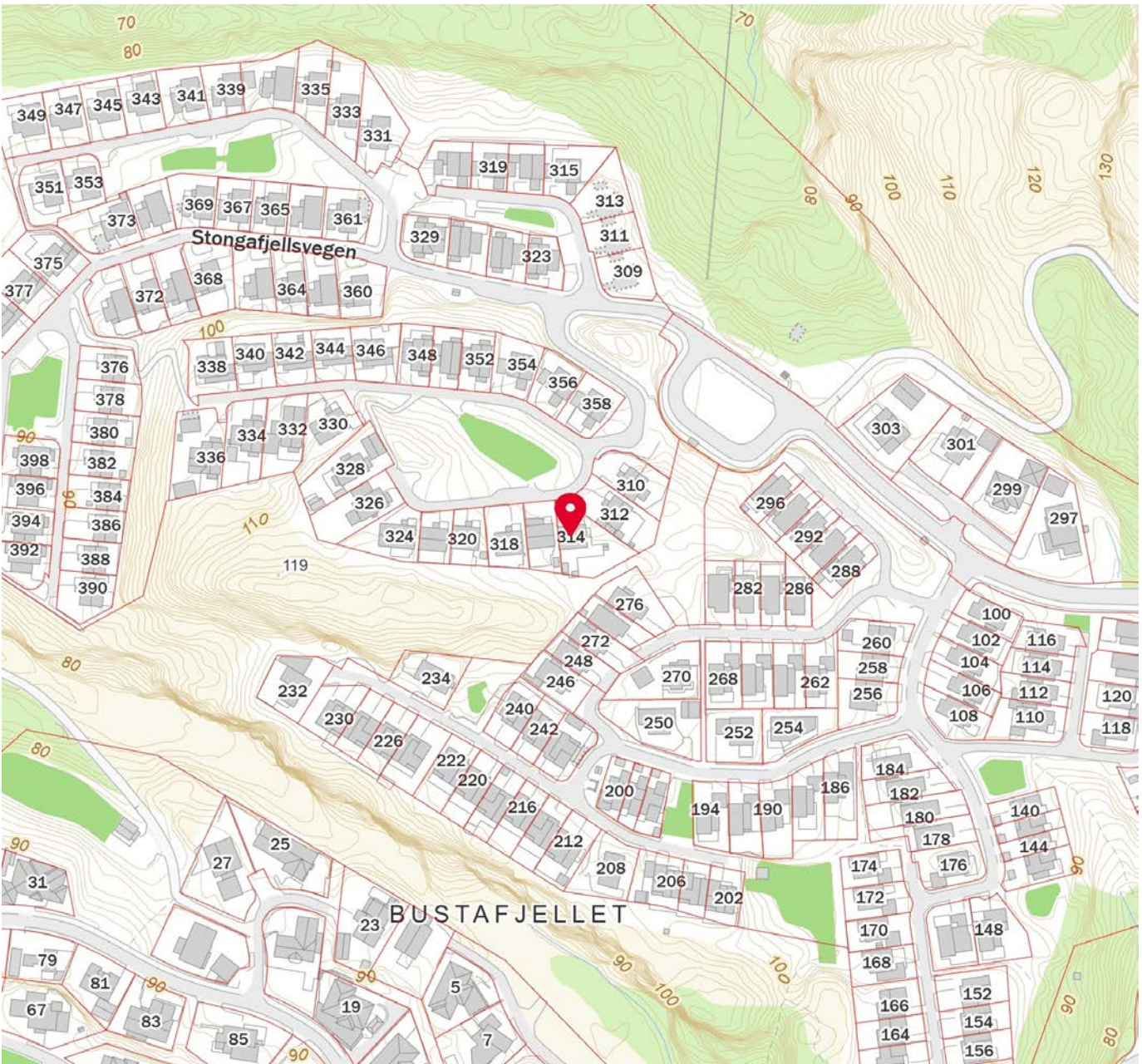
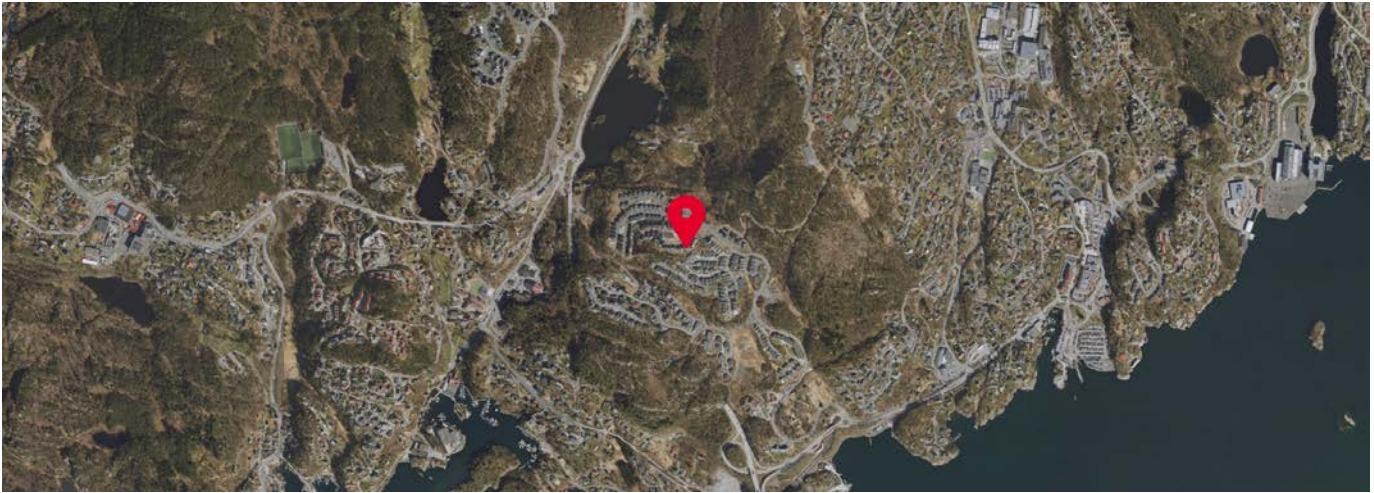
		Norge
Gift	30%	33%
Ikke gift	60%	54%
Separert	7%	9%
Enke/Enkemann	3%	4%



 Innholdet i nabolagsprofilen er hentet fra ulike datakilder, og feil eller mangler kan forekomme. Vurderinger og sitater er innhentet på web og gir uttrykk for hvordan naboen vurderer nabolaget. FINN.no AS kan ikke holdes ansvarlig for feil/mangler i profilen. Copyright © Finn.no AS 2024



SAMMENDRAG



Boligmappennummer: AJV5713
Matrikkel: 4627-10/944/0/0
Bruksenhet: H0101
Andelsnr: 0



Hjemmelshavere:
Karoline Heggøy, Knut Inge Sletten



Adresse:
Stongafjellsvegen
314, 5301
KLEPPESTØ

LASTET OPP AV KVALIFISERT HÅNDVERKER (Total: 7 dokumenter)

Tittel	Oppdatert av	Fagområde	Dato
Stongafjellsvegen 314, R.nr.28850, Knut Inge Sletten.pdf	BI ELEKTRO AS	Elektriker	2017-12-14
Varme Nexans (Bad 1etg 600W)	BI ELEKTRO AS	Elektriker	2017-12-14
Varme Nexans (Entre 500W)	BI ELEKTRO AS	Elektriker	2017-12-14
Varme Nexans (Bad 2etg 400W)	BI ELEKTRO AS	Elektriker	2017-12-14
©NELFO Risikovurdering R1 (Risikovurdering hus 3)	BI ELEKTRO AS	Elektriker	2017-12-14
NELFO Samsvarserklæring (Samsvarserklæring hus 3)	BI ELEKTRO AS	Elektriker	2017-12-14
NELFO Sluttkontroll R1 IM (Sluttkontrollskjema hus 3)	BI ELEKTRO AS	Elektriker	2017-12-14

LASTET OPP AV BOLIGEIER (Total: 0 dokumenter)

Boligeier har ikke lastet opp dokumenter. Det kan være lurt å laste opp fargekoder, kvitteringer og annet nyttig som har med boligen å gjøre.



JM Norge AS
 Postboks 453
 1327 LYSAKER

Vår ref:
 2014/1016-22

Saksbehandler/Direkte Telefon:
 Einar Skår/56 15 81 13

Deres ref:

Dato:
 06.08.2020

Gbnr 10/944 - Ferdigattest

jf. plan- og bygningsloven (pbl) § 21-10, 1. ledd

Vedtaksnr: 785/20

Behandlet i: Delegert plan- og byggesaker

Ferdigattesten gis på bakgrunn av søknad mottatt 04.08.20, jf. pbl. § 21-10 3. ledd, og forskrift om byggesak kap. 8.

Adresse/ byggested: Stongafjellsvegen 314, 5301 KLEPPESTØ	Gbnr.: 10/944	Seksjonsnr.:	Gårdsnavn: Strusshamn
---	-------------------------	--------------	---------------------------------

Tiltakets art	Enebolig.
Tiltakshaver	JM Norge AS.
Ansvarlig søker	Tippetue Arkitekter AS.
Ansvarlig utførende	FBT Ventilasjon AS, Byggmester Tormod Espelid AS, Bergen Mur & Puss AS, Bergen Rørteknikk AS, Vestafjell AS.
Ansvarlig kontrollerende	Din Bolig Kontroll AS.
Tiltaket er godkjent i vedtak av 02.07.14 som sak DS 779/14 og den 28.10.14 som sak DS 1249/14.	

Ferdigattesten erstatter midlertidig brukstillatelse av 12.09.19.

Den fremlagte dokumentasjon bekrefter at alle krav og betingelser som er stilt i tillatelsen, og som ellers følger av gjeldende bestemmelser gitt i eller i medhold av plan- og bygningsloven, er oppfylt.

Klagerett jf. forvaltningslovens kap. VI:

Postadresse: Klampavikvegen 1, 5300 Kleppstø	Besøksadresse: Klampavikvegen 1, 5300 Kleppstø	Telefon: 56 15 80 00	Bank: 6515.06.05509
E-post: postmottak@askoy.kommune.no	www.askoy.kommune.no	Telefaks: 56 15 83 90	Org.nr: 964 338 442

Er du part i saken eller har rettslig klageinteresse, har du rett til å klage på dette vedtaket. Klagen må være sendt til kommunen innen 3 uker fra den dag du har mottatt informasjon om vedtaket. Klagen skal være skriftlig og begrunnet. Vedtaket kan i utgangspunktet gjennomføres straks selv om vedtaket er påklaget, men du har anledning til å søke om at arbeidet ikke kan settes i gang før klagefristen er ute eller klagen er avgjort. For mer informasjon om din rett til å klage se siste side.

Ved all kontakt med avdelingen i denne sak, vennligst referer til saksnummer 2014/1016.

Med hilsen
ASKØY KOMMUNE

Einar Skår
rådgiver

Brevet er godkjent elektronisk og har derfor ingen underskrift

Kopi til:
Tippetue Arkitekter AS Sandviksbodene 5 5035 BERGEN
Henrik Grindheim

Informasjon om din rett til å klage på vedtaket	
<u>Fvl. § 28</u> Når har jeg rett til å klage?	Er du part i saken eller har rettslig klageinteresse, har du rett til å klage på vedtaket.
<u>Fvl. §28</u> Hvor skal klagen sendes?	Klagen skal adresseres til Fylkesmannen i Hordaland, men sendes til Askøy kommune. Klagen sendes til: Klampavikvegen 1, 5300 Kleppestø
<u>Fvl. §§ 29-31</u> Hvor lang tid har jeg på å klage?	Du har rett til å klage innen 3 uker fra den dag underretning om vedtaket er kommet frem til deg. Det er tilstrekkelig at klagen er postlagt innen fristens utløp. Dersom klagen kommer inn etter fristens utløp vil den bli avvist. Kommunen kan likevel behandle klagen dersom det foreligger særlige grunner som taler for at klagen bør bli prøvd. Det må derfor opplyses om årsaken til forsinkelsen. En klage som er avgjort av Fylkesmannen kan ikke påklages videre.
<u>Fvl. §§ 24 og 25</u> Kan jeg kreve begrunnelse?	Dersom du mener at vedtaket ikke er begrunnet, kan du sette frem krav om det. Du må be om begrunnelse før klagefristen er løpt ut. Klagefristen blir i så fall avbrutt og ny frist begynner å løpe fra den dag begrunnelsen er kommet frem til deg.
<u>Fvl. § 32</u> Hva må klagen inneholde?	Du må oppgi i klagen hvilket vedtak du klager på og hva du ønsker endret i vedtaket. Du bør begrunne klagen. Klagen må være signert av deg eller din fullmektig.
<u>Fvl. §§ 31 og 42</u> Kan arbeidet settes i gang selv om jeg har klaget på vedtaket?	Selv om du har rett til eller har klaget på vedtaket, kan vedtaket vanligvis gjennomføres straks. Du har imidlertid mulighet for å søke om at arbeidet ikke kan settes i gang før klagefristen er ute eller klagen er avgjort. Både kommunen og fylkesmannen kan bestemme at arbeidet skal stanses inntil klagen er behandlet.
<u>Fvl. § 11</u> Rett til å se dokumentene i saken og kreve veiledning	Du har, med visse unntak, rett til å se og få kopi av dokumentene i saken. Ta kontakt med kommunens arkiv dersom du ønsker innsyn i saken. Du kan også be om veiledning og hjelp til å klage. Ta kontakt med saksbehandler dersom du har behov for dette.
<u>Fvl. § 36</u> Kostnader ved klagen	Dersom du får medhold i klagen kan du som regel kreve dekket vesentlige kostnader som har vært nødvendig for å få endret vedtaket. Det kan likevel ikke kreves dekket kostnader dersom endringen skyldes forhold som du er ansvarlig for, eller forhold utenfor partenes eller kommunens kontroll.

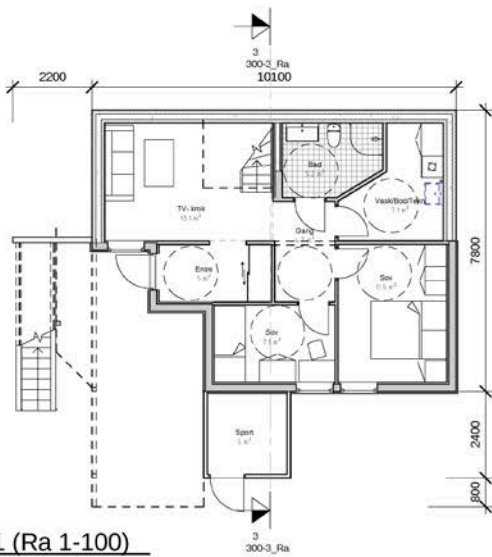

A 20 1 (Ra 1-100)
1 : 100

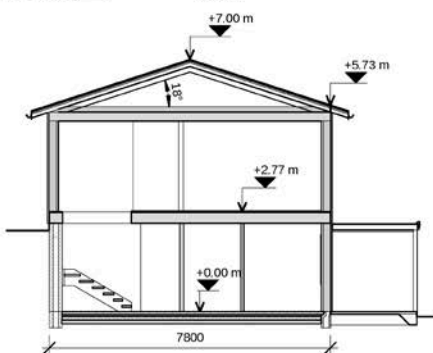

Snitt A (Ra 1-100)
1 : 100

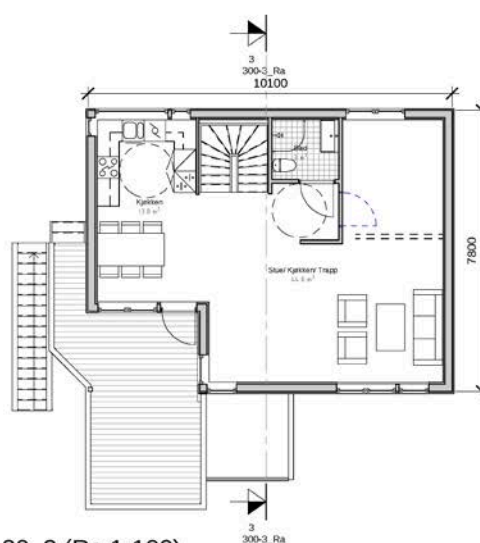

A 20 2 (Ra 1-100)
1 : 100

BRA 1.etg: 58,4 m2
 BRA 2.etg: 62,9 m2
 BRA Carport: 18,5 m2
 BRA Bod: 5,0 m2
 BRA Total: 144,8 m2

BRA - P 1. etg: 53,4 m2
 BRA - P 2. etg: 62,9 m2
 BRA - P Total: 116,3 m2

REV	DATO	REVISJON GJELDER			TEGN	KONT	
PROSJEKT/TEGNING GJELDER							
Orrelia B 14 Felt 1, Stongafjellet							
Plan/Snitt - Hustype Pernille - Hus 3							
PROSJEKT NR:	P.130071			TEGNINGS NR:	300-3 Ra		
DATE:	12.12.13	TEGN:	KeN	KONTR:	Esl	FAK:	Esl
MÅLSTOKK:	1:100	FASE:	Rammesøknad	PROSJEKT NR:	P.130071	TEGNINGS NR:	300-3 Ra



JM Norge AS, Vestfold
 As Konserntor, Aulysveien 21,
 Pb 2053, 3103 Tønsberg
 Telefon: 33 30 03 00
 E-post: vestfold@jmino

O:\Region Syd og Vest\Prosjektarkiv Tønsberg - K00899\Stongafjellet - Orrelia - B14 P.130071\03.Rammesøknad\Rammesøknad dwg\Hus 3 Pernille spv_2014.rvt



Fasade Sør/Øst
1 : 100

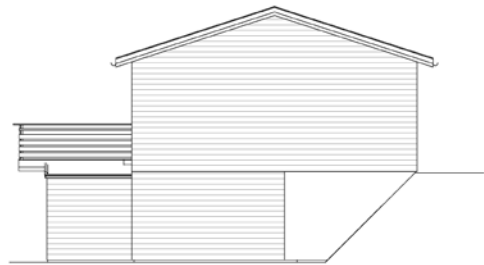

Fasade Sør/Vest
1 : 100



Fasade Nord/Vest
1 : 100



Fasade Nord/Øst
1 : 100

REV	DATE	REVISJON GJELDER			TEGN	KONT		
PROSJEKT/TEGNING GJELDER								
Orrelia B 14 Felt 1, Stongafjellet				 JM Norge AS, Vestfold As Konsortier, Aulysveien 21, Pb 2053, 3103 Tønsberg Telefon: 33 30 03 00 E-post: vestfold@jmn.no				
Fasader - Hustype Pernille - Hus 3								
DATE	12.12.13	TEGN	KeN	KONTR	Est	FAK	Est	
MÅLESTOKK:	1 : 100	FASE:	Rammesøknad		PROSJEKT NR:	P.130071	TEGNINGS NR:	301-3 Ra

O:\Region Syd og Vest\Prosjektarkiv Tønsberg - K00899\Stongafjellet - Orrelia - B14 P.130071\03.Rammesøknad\Rammesøknad dwg\Hus 3 Pernille spv_2014.rvt



OVERSIKT OVER LØSØRE OG TILBEHØR TIL EIENDOMMEN

Oversikten er utarbeidet av Norges Eiendomsmeglerforbund, Eiendom Norge og Advokatforeningens Eiendomsmeglingsgruppe, og er gjeldende fra 1. januar 2020.

Generelt

Lov om avhending av fast eiendom (avhendingslova/avhl.) av 3. juli 1992 regulerer kjøper og selgers rettigheter og plikter ved overdragelse av fast eiendom og andeler i borettslag.

I henhold til avhl. § 3-4 skal eiendommen, når annet ikke er avtalt, overdras med innredninger og utstyr som etter lov, forskrift eller annet offentlig vedtak skal følge med. Det samme gjelder varig innredning og utstyr som enten er fastmontert eller er særskilt tilpasset bygningen, jf. avhl. § 3-5. Loven inneholder ingen detaljert oversikt over hva som omfattes av «innredning og utstyr», og over hva som skal regnes som «fastmontert eller særskilt tilpasset».

Partene kan fritt avtale hva som skal følge med eiendommen ved salg. Bransjens liste over løsøre og tilbehør som skal følge med eiendommen, er en del av avtalen mellom kjøper og selger dersom ikke annet er opplyst i salgsoppgaven, kjøper har tatt forbehold i bud eller avtale på annen måte er inngått. Der intet annet er avtalt, vil løsøre og tilbehør medfølge slik dette fremkommer av avhl. § 3-4 og § 3-5 og denne oversikt.

Produkter og installasjoner som medfølger overdras uten noen form for garantier, utover eventuell gjenværende leverandørgaranti.

Dersom det er noe i nedenstående liste som ikke finnes på eiendommen, vil det heller ikke medfølge.

- 1. HVITEVARER** medfølger der dette er spesielt angitt i salgsoppgaven.
- 2. HELDEKKENDE TEPPER** følger med uansett festemåte.
- 3. VARMEKILDER**, slik som ovner, kaminer, peiser, varmpumper og panelovner, følger med uansett festemåte. Frittstående biopeiser/varmeovner og terrassevarmere medfølger ikke. Det følger ikke med varmekilder i rom som ikke har vegg- eller fastmonterte varmekilder på visning.
- 4. TV, RADIO OG MUSIKKANLEGG.** TV-antennor og fellesanlegg for TV, herunder parabolantenne, og tunerer/dekoder/tv-boks medfølger der dette eies av selger. Veggmontert TV/flatskjerm med tilhørende festeordning samt musikkanlegg følger ikke med (se også punkt 12).
- 5. BADEROMSINNREDNING/UTSTYR.** Badekar, dusjkabinett, dusjvegger, alle fastmonterte speil og hyller, fastmonterte glass- og håndkleholdere, herunder håndklevarmere samt baderomsinnredning, medfølger.
- 6. GARDEROBESKAP** medfølger, selv om disse er løse. Fastmonterte garderobehyller og knagger medfølger. Innredning i garderobeskap, for eksempel løse eller fastmonterte trådkurver, hyller, stenger og lignende, medfølger.

7. KJØKKENINNREDNING medfølger, herunder også åpne, fastmonterte hyller og løs eller fastmontert kjøkkenøy.

8. MARKISER, PERSIENNER og annen type innvendig og utvendig solskjerming, gardinoppheng, lamellgardiner og liftgardiner medfølger.

9. AVTREKKSIVIFTER av alle slag, samt fastmonterte aircondition/ventilasjonsanlegg, medfølger.

10. SENTRALSTØVSUGER medfølger med komplett anlegg, herunder slange, munnstykke mm.

11. LYSKILDER. Kupler, lysstoffarmatur, fastmonterte "spotlights", oppheng og skinner med spotlights samt utelys og hagebelysning medfølger. Vegglamper, krokhengte lamper, lysekroner, prismelamper og lignende som er koblet til sukkerbit eller stikkontakt følger likevel ikke med.

12. INSTALLERTE SMARTHUSLØSNINGER med sentral som styrer lys, varme, lyd o.l., samt tilhørende trådløse enheter som brytere, sensorer, kameraer, integrerte høyttalere el. medfølger. Enkle lysstyringssystem f.eks. med en sentral som kun styrer lyspærer eller smartpærer montert i sokkel medfølger likevel ikke.

13. UTVENDIGE SØPPELKASSER og eventuelt holder/hus til disse medfølger.

14. POSTKASSE medfølger.

15. UTENDØRS INNRETNINGER slik som flaggstang, fastmontert tørkestativ, samt andre faste utearrangementer som f.eks. badestamp, boblekar/jacuzzi og liknende utendørs kar, lekestue, lekestativ, utepeis, fastmontert trommel til vannslange, medfølger. Guidekabel/avgrenskingskabel til robotgressklipper medfølger, men robotgressklipper og ladestasjon for denne medfølger ikke.

16. FASTMONTERT VEGGLADER/LADESTASJON TIL EL-BIL medfølger uavhengig av hvor laderen er montert.

17. SOLCELLEANLEGG med tilhørende teknisk infrastruktur medfølger.

18. GASSBEHOLDER til gasskomfyr og gasspeis medfølger.

19. BRANNSTIGE, BRANNTAU, feiestige og lignende medfølger der dette er påbudt. Løse stiger medfølger ikke.

20. BRANNSLUKNINGSAPPARAT, BRANNSLANGE og RØYKVARSLER medfølger der dette er påbudt. Det er eier og brukers plikt til å se til at utstyret forefinnes på enhver eiendom. Hvis annet ikke er uttrykkelig avtalt, skal dette derfor alltid følge med ved salg av eiendom.

21. SAMTLIGE NØKLER til eiendommen som selger er i besittelse av skal overleveres kjøper på overtakelsen, herunder nøkler til eventuelle boder, uthus, garasjeportåpner e.l. Låses boder, uthus e.l. med hengelås, skal lås og nøkler til disse medfølge.

22. GARASJEHYLLER, bodhyller, lagringshyller og oppheng til bildekk medfølger såfremt de er fastmontert.

Planter, busker og trær som er plantet på tomten, eller fastmonterte kasser og lignende er en del av eiendommen og medfølger i handelen.

HELP Boligkjøperforsikring

Boligkjøperforsikring

- Advokathjelp ved boligkjøpet og i 5 år fremover.
- Er kjøpers motvekt til selgers boligselgerforsikring.
- Gir deg advokathjelp hele veien til rettskraftig dom, om nødvendig.

Boligkjøperforsikring **PLUSS**

- Advokathjelp ved boligkjøpet og i 5 år fremover.
- Er kjøpers motvekt til selgers boligselgerforsikring.
- Gir deg advokathjelp hele veien til rettskraftig dom, om nødvendig.
- Advokathjelp i de viktigste rettsområdene i privatlivet.

PLUSS gir boligeiere sterkt rabattert advokathjelp. Be om råd eller hjelp i retten når du trenger det fra Norges viktigste advokatmiljø for privatpersoner.

PLUSS kan bare tegnes samtidig med boligkjøperforsikringen, og koster kun kr 2 800 i tillegg. **PLUSS** fornyes årlig - om du ønsker det.

Borettslag/aksjeleilighet: Kr 7 200

Selveierleilighet/rekkehus: Kr 10 400

Ene-/tomannsbolig, tomt: Kr 15 100

Rettsområder du får hjelp med

Samboeravtale, ektepakt og arv

Forbrukerkjøp og håndverkertjenester

Utleie og naboforhold

Tomtefeste, veirett og andre servitutter

Plan- og bygningsrett

Skatt ved oppussing, utleie og eiendomssalg

Tilgang til digitale juridiske avtaler via Min side

“Vi unner ingen å stå alene”

Retts skal være rett. For alle.



Boligkjøperforsikring tegnes hos eiendomsmegler senest ved kontraktsgjøring og gir rett til advokathjelp inntil 5 år etter overtakelse. Forsikringen betales som del av oppgjøret ved boligkjøpet. **PLUSS**-dekningen fornyes årlig ved faktura fra **HELP**.

Egenandel kr 4 000 påløper ved takst, tvist eller 10 timer advokatbistand, avhengig av hva som kommer først. Meglerforetaket mottar kr 4 200/4 600/5 000 i kostnadsgodtgjørelse, avhengig av boligtype, samt et tillegg på kr 1 000 ved salg av **PLUSS**.

Vi tar forbehold om pris- og vilkårsendringer. Hvis premien ikke er innbetalt ved overtakelse, vil avtalen bli kansellert. For fullstendig informasjon om dekning og vilkår, se help.no

Har du spørsmål?
Kontakt **HELP** på help.no/minside, telefon 22 99 99 99 eller epost post@help.no

Retts skal være rett. For alle.



Viktige endringer i avhendingsloven

Den 1. januar 2022 ble avhendingsloven endret på viktige punkter for både kjøper og selger. Samtidig fikk vi en ny forskrift som regulerer jobben en takstmann skal gjøre. Den nye forskriften stiller strengere krav til tilstandsrapportene som er en viktig del av kontrakten ved boligsalg. HELP, landets største advokatmiljø for boligkjøpere, har laget en kort innføring i de nye reglene.

Forbudt å selge bolig “som den er”

Du har kanskje hørt at de fleste brukte boliger har vært solgt «som de er»? Dette forbeholdet innebar at selger fraskrev seg ansvar for skjulte feil og mangler. Det var bare hvis selger hadde holdt tilbake eller gitt uriktig informasjon, eller hvis boligen var i vesentlig dårligere stand at kjøper kunne nå frem med et krav mot selger.

Fra 1. januar 2022 kan ikke selger lenger ta generelle forbehold av «som den er»-typen. Dette betyr at når vi da skal vurdere om en bolig har en mangel, må vi vurdere grundig hva som fremgår av kjøpsavtalen. Med kjøpsavtalen menes alle dokumenter og opplysninger som tilbys før kjøpet, også FINN-annonsen og alle vedleggene til salgsoppgaven. Hvis kjøpsavtalen ikke gir et klart svar (av typen “Det følger egen parkeringsplass med leiligheten” eller “Badet er renoveret av fagfolk”), må vi vurdere hva kjøper kan forvente basert på blant annet eiendommens synlige tilstand, alder, opplysningene som er gitt ved salget, feilenes art, karakter og omfang.

Egenandel

Avhendingsloven har også fått en ny bestemmelse om egenandel. Egenandelen slår først inn når det er påvist at eiendommen har en mangel. Når det er et avvik fra kontrakten som utgjør en mangel, skal oppgjøret reduseres med 10 000 kroner, uavhengig av om utbedringskostnadene er høye eller lave. Dette innebærer blant annet at kjøper ikke kan rette krav mot selger hvis det koster mindre enn 10 000 kroner å utbedre mangelen.

Selv om utbedringskostnadene er høye, kan det likevel tenkes at feil ved boligen ikke utgjør mangler etter loven. Dette avhenger av hva som er avtalt mellom partene, og hva kjøper kan forvente basert på de momentene vi har nevnt over.

Nytt om tilstandsrapporter

Tidligere ble det ikke stilt noen konkrete krav til hva en tilstandsrapport skulle inneholde og hvordan den skulle se ut. Dette hadde som konsekvens at tilstandsrapportene varierte i innhold og kvalitet. I den nye forskriften til avhendingsloven stilles det en rekke krav for at en tilstandsrapport skal regnes som godkjent.



Forts. Viktige endringer i avhendingsloven

Opplysningene i tilstandsrapporten skal gis på en forbrukervennlig måte, og det er beskrevet hva takstmannen skal vurdere og hvordan noen av undersøkelsene skal gjennomføres.

Vi har tro på at kjøpere nå vil få bedre informasjon i forkant av salget og dermed et bedre beslutningsgrunnlag.

Kjøpers undersøkelsesplikt lovfestes

Avhendingsloven har også fått en regel om undersøkelsesplikt for kjøper. Regelen tydeliggjør at kjøperen skal anses å kjenne til forhold som er tydelig beskrevet i tilstandsrapporten eller annen relevant salgsdokumentasjon. Det fremgår av loven at kjøperen ikke kan klage på avvik hvis disse er tydelig beskrevet i salgsdokumentasjonen, uavhengig av om kjøperen faktisk har satt seg inn i denne.

Det er derfor svært viktig at kjøper setter seg godt inn i alle dokumenter og opplysninger som tilbys i forkant av kjøpet. Hvis det er noe du ikke forstår, anbefaler vi at du stiller spørsmål til selger og/eller eiendoms-megler. Dersom det er gitt motstridende opplysninger i salgsdokumentene, må du undersøke hvilke av opplysningene som er korrekte, og eventuelt ta forbehold dersom motstriden ikke avklares. Du kan ikke velge å holde deg til den opplysningen du liker best.

Arealavvik

Avhendingsloven har også fått en ny bestemmelse om arealavvik innendørs. Helt kort betyr endringen at eiendommen har en mangel hvis opplysningene om størrelse i salgsdokumentene ikke er riktig. Det er en forutsetning at avviket utgjør mer enn 2 % og minst én kvadratmeter, og at selgeren ikke godtgjør at opplysningene ikke har hatt betydning for kjøperen.

Viktig for kjøper å være klar over

Advokatene i HELP er fornøyde med regelendringer som bidrar til at kjøper får bedre informasjon. Dette kan redusere antall konflikter i etterkant av boligkjøpet.

Selv om selgers ansvar nå har blitt utvidet, er det ikke slik at alle feil er mangler etter avhendingsloven. Det er påregnelig med noen feil ved boligen på grunn av alder, slitasje, osv., og det som er opplyst ved salget, er naturligvis ikke mangler. Jo eldre boligen er, desto vanligere er det å avdekke feil. Det er svært viktig å lese salgsoppgaven nøye. Hvis det er gitt konkrete risikoopplysninger om bestemte bygningsdeler, er det påregnelig å måtte utbedre disse og denne kostnaden må kjøper dekke selv.

Hvis du har boligkjøperforsikring hos HELP, vil våre advokater hjelpe deg med å vurdere om du kan rette et krav mot selger/selgers boligselgerforsikrings-selskap. Dersom det er sannsynlig at du vil nå frem med et krav, forfølger vi saken for deg til den er løst.

HELP Renteforsikring

Renteforsikring dekker rentekostnader etter skatt og husforsikring for bolig som skal selges, hvis denne ikke er solgt tre måneder etter overtakelse av ny bolig. Forsikringen koster kr 5.900 og gjelder i ett år fra tidspunktet hvor du har overtatt din nye primærbolig og du har markedsført din gamle primærbolig sammenhengende i minst tre måneder.

- Utbetaling gis i inntil ni måneder
- Rentekostnader, samt kostnad til husforsikring dekkes med inntil kr 15.000 per måned
- Gjelder fast eiendom regulert til boligformål og som er registrert som din primærbolig
- Forsikringen gjelder i Norge

Bestilling gjøres av boligkjøper på www.help.no/renteforsikring. Forsikringen må bestilles innen sju dager etter kontraktsignering. Dersom boligen som skal selges allerede er markedsført før budaksept av ny bolig kan forsikring ikke tegnes.

For HELP kundesenter kontakt post@help.no eller tlf. 22 99 99 99.



Bud på 95 % eller mer av prisantydning behandles som at salg har funnet sted, selv om bud avslås, og forsikringsdekningen gjelder da til ny eier overtar (begrenset til 3 måneder etter budaksept). Det gjøres fradrag i erstatningen for eventuelle leieinntekter, skattefradrag på rentekostnader og renter og omkostninger som følge av mislighold av lån. Forsikringen dekker ikke mellomfinansiering eller andre lån som ikke direkte relaterer seg til primærboligen som skal selges. Forsikringen fornyes ikke, og gjelder ikke ved senere flytting. Dersom boligen ikke selges av autorisert megler / advokat gjelder ikke forsikringen. Forsikringen har en karantenetid på tre måneder. Tegning av HELP Renteforsikring tilbys kun til boligkjøpere som har kjøpt bolig gjennom samarbeidende eiendomsmeglerkjede.



Et hjem er mer verdt enn et hus, og et hus er mer enn bare vegger.

Det er et sted for å skape gode minner
preget av trivsel, omsorg og trygghet.

For oss som jobber med folks hjem hver
eneste dag, er det naturlig å engasjere oss
sammen med SOS-barnebyer for å gi flere
barn et trygt og godt hjem.

For hvert hjem vi formidler, gir vi derfor
100 kroner til SOS-barnebyers arbeid.

aktiv. +  **SOS
BARNEBYER**

Forbrukerinformasjon om budgivning

Sist oppdatert med virkning fra 1. januar 2014, i forbindelse med ikrafttredelse av endringer i eiendomsmeglingsforskriften.

Informasjonen er utarbeidet av Forbrukerombudet, Forbrukerrådet, Den Norske Advokatforening ved Eiendomsmeglingsgruppen, Eiendomsmeglerforetakenes Forening og Norges Eiendomsmeglerforbund, på grunnlag av blant annet forskrift om eiendomsmegling § 6-3 og § 6-4.

Nedenfor gis en oversikt over de retningslinjer som forbrukermyndighetene og organisasjonene anbefaler benyttet ved budgivning på eiendommen. Avslutningsvis gis også en kort oversikt over de viktigste rettsreglene tilknyttet budgivning.

Før det legges inn bud på eiendommen oppfordres budgiver til å sette seg inn i all relevant informasjon om eiendommen, herunder eventuell salgsoppgave og teknisk rapport med vedlegg.

Gjennomføring av budgivning

1. På forespørsel vil megler opplyse om aktuelle bud på eiendommen, herunder om relevante forbehold.
2. Alle bud skal inngis skriftlig til megler, som formidler disse videre til oppdragsgiver. Kravet til skriftlighet gjelder også budforhøyelser og motbud, aksept eller avslag fra selger. Før formidling av bud til oppdragsgiver skal megler innhente gyldig legitimasjon og signatur fra budgiver. Kravet til legitimasjon og signatur er oppfylt for budgivere som benytter e-signatur, eksempelvis BankID eller MinID. Med skriftlige bud menes også elektroniske meldinger som e-post og SMS når informasjonen i disse er tilgjengelig også for ettertiden.
3. Et bud bør inneholde eiendommens adresse (eventuelt gnr/bnr), kjøpesum, budgivers kontaktinformasjon, finansieringsplan, akseptfrist, overtakelsesdato og eventuelle forbehold som for eksempel usikker finansiering, salg av nåværende bolig ol. Normalt vil ikke et bud med forbehold bli akseptert før forbeholdet er avklart. Konferer gjerne med megler før bud gis.
4. Megler skal legge til rette for en forsvarlig avvikling av budrunden. I forbrukerforhold (dvs. der oppdragsgiver er forbruker) skal megleren ikke formidle bud med kortere akseptfrist enn kl. 12.00 første virkedag etter siste annonserte visning. Etter denne fristen bør budgivere ikke sette en kortere akseptfrist enn at megler har mulighet til, så langt det er nødvendig, å orientere oppdragsgiver, budgivere og øvrige interessenter om bud og forbehold. Det bør ikke gis bud som diskriminerer eller utelukker andre budgivere. Dersom bud inngis med en frist som åpenbart er for kort til at megleren kan avvikle budrunden på en forsvarlig måte som sikrer oppdragsgiver og interessenter et tilstrekkelig grunnlag for sine handlingsvalg, vil megler fraråde budgiver å stille slik frist.
5. Megleren vil uoppfordret gi sin vurdering av det enkelte bud overfor oppdragsgiveren, når budet er gitt innenfor fristene i punkt 4.
6. Megleren skal så langt det er nødvendig og mulig holde budgiverne skriftlig orientert om nye og høyere bud og eventuelle forbehold. Megler skal så snart som mulig bekrefte skriftlig overfor budgivere at budene deres er mottatt.
7. Etter at handel har kommet i stand, eller dersom en budrunde avsluttes uten at handel er kommet i stand, kan en budgiver kreve kopi av budjournalen i anonymisert form.
8. Kopi av budjournal skal gis til kjøper og selger uten ugrunnet opphold etter at handel er kommet i stand. Dersom det er viktig for budgiver å bevare sin anonymitet, bør budet fremmes gjennom fullmektig.

Viktige avtalerettslige forhold

1. Det eksisterer ingen angrerett ved salg/kjøp av fast eiendom.
2. Når et bud er innsendt til megler og han har formidlet innholdet i budet til selger (slik at selger har fått kunnskap om budet), kan budet ikke kalles tilbake. Budet er da bindende for budgiver frem til akseptfristens utløp, med mindre budet før denne tid avslås av selger eller budgiver får melding om at eiendommen er solgt til en annen (man bør derfor ikke gi bud på flere eiendommer samtidig dersom man ikke ønsker å kjøpe flere enn en eiendom).
3. Selger står fritt til å forkaste eller akseptere ethvert bud, og er for eksempel ikke forpliktet til å akseptere høyeste bud.
4. Når en aksept av et bud har kommet frem til budgiver innen akseptfristens utløp er det inngått en bindende avtale.
5. Husk at også et eventuelt bud fra selger til kjøper (såkalte "motbud"), avtalerettslig er et bindende tilbud som medfører at det foreligger en avtale om salg av eiendommen dersom budet i rett tid aksepteres av kjøper.

For eiendommen:

Adresse: Stongafjellsvegen 314
5301 KLEPPESTØMeglerforetak: Aktiv Eiendomsmegling
Saksbehandler: Lars WaageTelefon: 926 93 119
E-post: lars.waage@aktiv.no

Oppdragsnummer:

Undertegnede gir herved følgende bud på ovennevnte eiendom:

Kjøpesum: Kr. _____

Beløp med bokstaver: Kr. _____

+ omkostningert iht. opplysninger i salgsoppgaven

Dette budet er bindende for undertegnede frem til og med den: _____ Kl. _____

Dersom annet ikke er angitt gjelder budet til kl. 15.00 første virkedag etter siste annonserte visning. I forbrukerforhold vil bud med kortere akseptfrist enn til kl. 12.00 første virkedag etter siste annonserte visning ikke bli viderefordlet til selger.

Eventuelle forbehold: _____

Undertegnede er kjent med at selger står fritt til å godta eller forkaste ethvert bud. Likeledes er undertegnede klar over at budet er bindende for budgiver når det er kommet til selgers kunnskap. Handelen er juridisk bindende for begge parter dersom budet aksepteres innen akseptfristen. Undertegnede er kjent med at budjournalen vil bli forelagt kjøper og selger når handel er sluttet.

Ønsket overtakelsesdato: _____

Budet baseres på opplysninger og salgsvilkår som fremkommer av salgsoppgave datert: _____

Kjøpet vil bli finansiert slik:

Låneinstitusjon: _____ Referanse og tlf nr.: _____

Lånt kapital: _____ Kr.: _____

Egenkapital: _____ Kr.: _____

Totalt: _____ Kr.: _____

Egenkapital består av: Salg av nåværende bolig eller fast eiendom Disponibelt kontantbeløp (bankinnskudd)Jeg gir bud som: Forbruker Ledd i næringsvirksomhet / juridisk person (selskap)Jeg samtykker til bruk av elektronisk kommunikasjon: Ja Nei

Navn: _____

Navn: _____

Fødselsnr. (11 siffer): _____

Fødselsnr. (11 siffer): _____

Adresse: _____

Adresse: _____

Postnr.: _____ Sted: _____

Postnr.: _____ Sted: _____

Tlf.: _____ E-post: _____

Tlf.: _____ E-post: _____

Dato.: _____ Sign: _____

Dato.: _____ Sign: _____

Kopi av legitimasjon

Kopi av legitimasjon

aktiv.
Tar deg videre