

aktiv.





Daglig leder - Eiendomsmegler MNEF

## Lars-Håkon Nohr

**Mobil** 906 09 809

**E-post** lars.hakon.nohr@aktiv.no

### Aktiv Eiendomsmegling Halden

Storgata 10, 1771 Halden. TLF. 69 21 19 50

## Nøkkelinformasjon

<b>Prisant.:</b>	Kr 1 590 000,-
<b>Fellesgjeld:</b>	Kr 1 490 396,-
<b>Omkostn.:</b>	Kr 1 350,-
<b>Total ink omk.:</b>	Kr 3 081 746,-
<b>Felleskostn.:</b>	Kr 12 420,-
<b>Selger:</b>	Vigdis Petterøe Helge Vabø
<b>Salgsobjekt:</b>	Rekkehus
<b>Eierform:</b>	Andel
<b>Byggeår:</b>	2020
<b>BRA-i/BRA Total</b>	66/71 kvm
<b>Tomtstr.:</b>	3678 m <sup>2</sup>
<b>Soverom:</b>	2
<b>Antall rom:</b>	3
<b>Gnr./bnr.</b>	Gnr. 178, bnr. 97
<b>Andelsnr.:</b>	12
<b>Oppdragsnr.:</b>	1101240134

# Energiøkonomisk og praktisk rekkehusleilighet med alt på ett plan. Oppført i 2020. Carport

Velkommen til en meget pen endeleilighet på nye Brattåsfeltet. Sol hele dagen og omgitt av herlig natur!

Leiligheten holder en gjennomgående meget pen og tiltalende overflatestandard. Det er enstavs eikelaminat på gulv. Slette, malte vegger. Hvit takhøy kjøkkeninnredning med integrerte hvitevarer. Stue med peisovn og varmepumpe, samt utgang til solrik terrasse. Screens med fjernstyring. Flislagt bad/vaskerom med varmekabler.

Endeleilighet med alt på ett plan. Entre/gang med inngang til bad/vaskerom, og 2 soverom. Videre inn til stue med vedovn, varmepumpe og utgang til terrasse. Åpen løsning til kjøkken med integrerte hvitevarer som mikro, stekeovn, koketopp med vifte, oppvaskmaskin og kjøleskap. Carport med elbillader.



# Innhold

Nøkkelinformasjon .....	2
Om eiendommen .....	4
Tilstandsrapport .....	30
Egenerklæring .....	45
Energiattest .....	50
Budskjema .....	95



# Om eiendommen

## Om boligen

### Areal

BRA - i: 66 m<sup>2</sup>

BRA - e: 5 m<sup>2</sup>

BRA totalt: 71 m<sup>2</sup>

TBA: 20 m<sup>2</sup>

### Bruksareal fordelt på etasje

1. etasje

BRA-i: 66 m<sup>2</sup> Entre/gang, 2 soverom, bad/vaskenisje, stue/kjøkken.

BRA-e: 5 m<sup>2</sup> Utvendig bod. Carport er ca 18 kvm BRA.

### TBA fordelt på etasje

1. etasje

20 m<sup>2</sup>

### Tomtetype

Eiet

### Tomtestørrelse

3678 m<sup>2</sup>

### Tomtebeskrivelse

Felles tomt for borettslaget som hovedsakelig er opparbeidet med asfaltert innkjøring og gårdsplass. Tomten ligger solrikt til på feltet grensende til lekeplass og friområdet. Leiligheten ligger sydvestvendt og har sol hele dagen.

### Beliggenhet

Her bor man herlig til på nye Brattåsen, i trygg og rolig blindvei i veletablert villabebyggelse. Det er kort vei via turstier fra tomten og over i turterreng som føres oss opp i lysløypene i Ertemarka, i tillegg til nærområdet som har flotte rekreasjonsområder, felles gapahuk og mye mer. Lekeplass og kort vei til buss. Det er også gangvei videre til Risumområdet med bl.a Kongeveien barneskole, matbutikker, golfbane m.m.

### Adkomst

Direkte fra Brattåsveien. Leiligheten ligger innerst på feltet mot lekeplassen.

**Bebyggelsen**

Veletablert nyere boligområde bestående av eneboliger, småhus, rekkehus mm.

**Skolekrets**

Kongeveien barneskole og Risum ungdomsskole

**Offentlig kommunikasjon**

Gangavstand til bussforbindelse

**Bygningssakkyndig**

Norsk Boligtakst AS

**Type takst**

Tilstandsrapport

**Byggemåte**

Bygningen er oppført med yttervegg som er utvendig kledd med liggende trepanel  
Vinduer og terrassedør fra byggeår med isolerglass. Terrasse i impregnerte materialer.  
Saltak tekket med stein.

Se vedlagte tilstandsrapport for mer informasjon.

**Innhold**

Endeleilighet med alt på ett plan. Entre/gang med inngang til bad/vaskerom, og 2  
soverom. Videre inn til stue med vedovn, varmepumpe og utgang til terrasse. Åpen  
løsning til kjøkken med integrerte hvitevarer som mikro, stekeovn, koketopp med vifte,  
oppvaskmaskin og kjøleskap.  
Carport med elbillader.

**Standard**

Leiligheten holder en gjennomgående meget pen og tiltalende overflatestandard. Det  
er enstavs eikelaminat på gulv. Slette, malte vegger. Hvit takhøy kjøkkeninnredning  
med stekeovn, koketopp, mikro, oppvaskmaskin samt kjøleskap som alle medfølger i  
salget. Lyslist med dimmebryter over den ene kjøkkenbenken. Det er også satt inn et  
ekstra overskap med glassdører. Rentbrennende peisovn i stue med utgang til stor  
solrik terrasse. Alle vinduer i stue/kjøkken har utvendig screens med fjernstyring.  
Badet har fliser på gulv og vegg, varmekabler, dusjhjørne med innsvingbare dører,  
veghengt toalett og opplegg for vaskemaskin bak egen skillevegg.

Eiendommen er gjennomgått av en bygningskyndig og det er utarbeidet en  
tilstandsrapport. Denne er vedlagt salgsoppgaven. Nedenfor følger informasjon om  
forhold som har fått TG 2:

Innvendig

Pipe og ildsted, TG2

Peisovn med glassfelt i stue/kjøkken.

Vurdering av avvik:

- Det er påvist andre avvik:

- Med bakgrunn i det balanserte anlegget forekommer det at røyk kommer ut når man fyrer.

Tiltak

- Ytterligere undersøkelser må gjøres med fagfolk.

Viser til vedlagte tilstandsrapport for mer informasjon.

### **Innbo og løsøre**

Bransjens liste over løsøre og tilbehør legges til grunn for salget dersom ikke annet fremkommer av salgsoppgaven. Listen følger vedlagt salgsoppgaven. Det er full avtalefrihet om hva som skal følge med bolig og fritidsbolig ved salg. Hvis hvitevarer og/eller annet teknisk utstyr medfølger, gis det ingen garantier i forhold til tilstand, funksjonalitet og levetid på disse.

### **Hvitevarer**

Integrerte hvitevarer på kjøkken følger med.

Kun hvitevarer som er spesifikt angitt i salgsoppgaven, følger med. Dette gjelder uavhengig av om hvitevaren(e) eventuelt kan anses som integrerte.

### **TV/Internett/Bredbånd**

Standard TV og internett er inkludert i felleskostnader.

### **Parkering**

Det er i tilknytning til boligen egen carport for 1 bil med elbillader.

### **Forsikringsselskap**

Gjensidige Forsikring ASA

### **Polisenummer**

89883993

### **Radonmåling**

Det er ikke utført radonmåling. Eiendommen ligger i et område definert med delvis høy og delvis moderat til lav aktsomhet. Bygget er fra 2020 og alle bygg etter TEK 10 skal bygges med radonsperre.

### **Diverse**

Areal i salgsoppgaven er hentet fra tilstandsrapporten. Boligens areal oppgis i BRA (bruksareal), som deles i underkategoriene BRA-i (arealet innenfor boenheten), BRA-e (arealet utenfor boenheten(e)) og som tilhører denne, slik som for eksempel boder hvor

adkomsten er utenfor boenheten), og BRA-b (arealet av innglasset balkong, veranda eller altan når denne er tilknyttet boenheten). TBA er arealet av terrasser, åpne balkonger og åpen altan tilknyttet boenheten.

Etter aksept av bud, vil eiendommens salgssum bli meddelt de som ev. måtte etterspørre denne. Eiendommens salgssum vil bli offentlig tilgjengelig ved overføring av hjemmel.

## Energi

### **Oppvarming**

Strøm og ved. Det er vedovn og luft/luft varmpumpe installert i stue. Varmekabler i gulv i entre og bad.

### **Info strømforbruk**

ca 10000 kWh per år.

### **Energikarakter**

B

### **Energifarge**

Gul

## Borettslaget/Økonomi

### **Tot prisant. ekskl. omk. og f.gjeld**

Kr 1 590 000

### **Info kommunale avgifter**

Kommunale avgifter er inkludert i felleskostnadene.

### **Formuesverdi primær**

Kr 756 294

### **Formuesverdi primær år**

2022

### **Formuesverdi sekundær**

Kr 2 873 915

### **Formuesverdi sekundær år**

2022

**Andre utgifter**

Utover det som er nevnt under punktet «Felleskostnader», påløper kostnader til for eksempel strøm, innboforsikring, innvendig vedlikehold (eventuelt oppgradering av kanalpakker og linjehastighet der hvor grunnpakke er inkludert).

**Tilbud lånefinansiering**

Aktiv Eiendomsmegling samarbeider med sparebankene i Eika Alliansen om formidling av finansielle tjenester. Ta gjerne kontakt med megler for formidling av et uforpliktende tilbud om finansiering. Meglerforetaket kan motta provisjon ved formidling av finansielle tjenester.

## Boenheten

**Felleskostnader inkluderer**

Disse inkluderer avdrag og renter på fellesgjeld, kabel-TV og internett, bygningsforsikring, vaktmestertjenester, vedlikehold av fellesarealer, kommunale avgifter, sikringsordning, forretningsfører mm.

Styreleder opplyser at det er vedtatt i langtidsbudsjett en økning på 30% på felleskostnader (ikke renter, gjeldt og internett) fra 1/1-2025 og forslag på økning på 10% de neste årene.

**Felleskostnader pr. mnd**

Kr 12 420

**Felleskostnader etter avdragsfri periode**

Det er avdragsfrihet frem til 2030. Felleskostnader vil øke når avdragsfrihetsperioden er slutt. Forretningsfører opplyser følgende:  
Avdrag for andel 12 i Brattås III brl. vil utifra dagens lånebetingelser ligge på rundt kr 2 000,- i mnd fra 2030. Dette er kun estimerte tall og endringer vil forekomme.

**Andel Fellesgjeld**

Kr 1 490 396

**Andel fellesgjeld år**

2024

**Fellesgjeld pr. dato**

17.10.2024

**Rentekost. fellesgjeld**

Kr 7 047



**Andel fellesformue**

Kr 12 260

**Andel fellesformue dato**

17.10.2024

## Borettslaget

**Borettslagsnavn**

Brattås III Borettslag

**Organisasjonsnummer**

925531871

**Andelsnummer**

12

**Om borettslaget**

Nyere borettslag oppført i 2020 med 12 andeler. Leilighetene går over ett plan og er fordelt på 3 rekker med 4 leiligheter i hver. Borettslaget har Halden boligbyggerlag som forretningsfører.

**Lånebetingelser fellesgjeld**

Spesifikasjon av lån:

Lånenummer: 16362534767, DNB Bank ASA

Annuitetslån, 4 terminer per år.

Rentesats per 17.10.2024: 5.7% pa.

Antall terminer til innfrielse: 144

Saldo per 17.10.2024: 16 950 000

Andel av saldo: 1 475 000

Første termin: 31.12.2020Neste avdrag: 31.12.2030 ( siste termin 30.09.2060 )

Flytende rente DNB

IN Lån

Lånenummer: 16365757376, DNB Bank ASA

Annuitetslån, 4 terminer per år.

Rentesats per 17.10.2024: 5.7% pa.

Antall terminer til innfrielse: 71

Saldo per 17.10.2024: 184 756

Andel av saldo: 15 396

Første termin/første avdrag: 30.09.2022 ( siste termin 30.06.2042 )

Flytende rente DNB

DNB Ikke IN

Evtnt planlagte låneopptak og/eller byggelån er ikke med i oversikten.

### **Sikringsordning fellesgjeld**

Hvis borettslaget lider tap som følge av at en andelseier ikke betaler sine felleskostnader, kan et eventuelt tap medføre at de andre andelseierne må betale høyere felleskostnader. For å sikre seg mot eventuelle tap har borettslaget tegnet avtale om sikringsordning som dekker tap av felleskostnader. Tilbyder av sikringsordningen er Skadeforsikringsselskapet borettslagenes Sikringsordning AS. Avtalen kan sies opp innen 1. desember.

### **Forkjøpsrett**

Andelseiere i borettslaget og medlemmer av boligbyggelaget har forkjøpsrett. Avklaring av forkjøpsrett skjer i etterkant av salget. Borettslaget har 20 dagers frist på å gjøre forkjøpsrett gjeldende på vegne av en andelseier.

### **Regnskap/budsjett**

Vi oppfordrer alle til å sette seg inn i regnskap, budsjett og årsberetning. Dokumentene vil være tilgjengelig hos meglerforetaket. Det gjøres oppmerksom på at fellesgjeld og felleskostnader kan variere over tid som følge av beslutninger foretatt av styret/ årsmøtet/generalforsamling.

### **Styregodkjennelse**

Andelseier(e) kan kun eie en andel i borettslaget. Kun fysiske personer kan eie andelen. Kjøper skal godkjennes av borettslagets styre for at ervervet skal bli gyldig. Styregodkjennelse kan ikke nektes uten saklig grunn. Kjøper er forpliktet til å gjennomføre handelen uavhengig av om kjøper på overtakelsestidspunktet er godkjent av borettslaget som ny andelseier. Risikoen for å bli godkjent som ny andelseier påhviler kjøper. Dersom kjøper på overtakelsestidspunktet ikke er godkjent som ny andelseier, har kjøper dog ikke rett til å ta eiendommen i bruk, jf. borettslagslovens § 4-5 (2). Kjøper kan gå til søksmål mot borettslaget dersom kjøper mener manglende godkjennelse ikke er saklig begrunnet.

Dersom borettslaget er tilknyttet et boligbyggelag, er det ofte et krav fra boligbyggelagets side at kjøper må melde seg inn i boligbyggelaget før kjøper kan bli godkjent som ny andelseier i det aktuelle borettslaget. Det gjøres oppmerksom på at det vil kunne påløpe et innmeldingsgebyr til boligbyggelaget, og de fleste boligbyggelagene krever at innmeldingsavgiften skal være innbetalt før godkjenningen blir gitt. Innmeldingsgebyret faktureres kjøper direkte.

### **Vedtekter/husordensregler**

Vi oppfordrer alle til å sette seg inn i gjeldende vedtekter. Dokumentene følger vedlagt i salgsoppgaven.

## Dyrehold

Det er som utgangspunkt ikke tillatt med dyrehold, men styre kan søkes for dyrehold.

## Forretningsfører

### Forretningsfører

Halden Boligbyggelag

## Offentlige forhold

### Eiendommens betegnelse

Gårdsnummer 178, bruksnummer 97 i Halden kommune. Andelsnr. 12 i Brattås III  
Borettslag med orgnr. 925531871

### Tinglyste heftelser og rettigheter

På borettslaget eiendommen er det tinglyst følgende heftelser og rettigheter som følger eiendommens matrikkel ved overskjøting til ny hjemmelshaver:

3101/178/97:

09.10.2017 - Dokumentnr: 1106094 - Bestemmelse om nettstasjon

Rettighetshaver: Elvia AS

Org.nr: 980 489 698

Overført fra: Knr:3101 Gnr:178 Bnr:36

Gjelder denne registerenheten med flere

09.10.2017 - Dokumentnr: 1106094 - Bestemmelse om adkomstrett

Rettighetshaver: Elvia AS

Org.nr: 980 489 698

Overført fra: Knr:3101 Gnr:178 Bnr:36

Gjelder denne registerenheten med flere

09.10.2017 - Dokumentnr: 1106094 - Bestemmelse om bebyggelse

Overført fra: Knr:3101 Gnr:178 Bnr:36

Gjelder denne registerenheten med flere

### Ferdigattest/brukstillatelse

Det er gitt ferdigattest for oppføring av tre rekkehus, car-port og nedgravd renovasjonsanlegg - BYA (bebygd areal) 1 255,2 m<sup>2</sup>, BRA (bruksareal) 795,3 m<sup>2</sup>. Det er oppgitt at boligene samlet får BYA og BRA på hhv 922,8 og 794,4 m<sup>2</sup>, hver boenhet får BYA og BRA på hhv, 76,9 og 66,2 m<sup>2</sup>. Car-portene får samlet BYA på 297,9, og hver car-port får BYA på 25,2 m<sup>2</sup>. Bodene får samlet BYA på 34,5 m<sup>2</sup>. Boligen er omsøkt og godkjent med pipe/skorstein.

informasjon om lovlighet fra tilstandsrapport:

Enderekkehus - Byggetegninger, brannceller og krav for rom til varig opphold:

Det foreligger godkjente og byggemeldte tegninger, som stemmer med dagens bruk  
Det er alltid bruken av et rom som avgjør rommets betegnelse. Det understrekes at alle forhold knyttet til bruk, lovlighet, tilbygg m.m må undersøkes hos PBE i Halden kommune.

#### **Ferdigattest/brukstillatelse datert**

26.01.2022.

#### **Vei, vann og avløp**

Eiendommen er tilknyttet offentlig vann og avløp via private stikkledninger.

#### **Regulerings og arealplaner**

Eiendommen følger reguleringsplan G666 Brattåsen med formål kombinert bebyggelse og anleggsformål.

#### **Adgang til utleie**

Med godkjenning fra styret er utleie tillatt for inntil 3 år, dersom andelseier selv eller person nevnt i Borettslagsloven § 5-6 (1) nr. 3 har bebodd eiendommen i minst ett av de to siste årene.

#### **Legalpant**

Borettslaget har legalpant i andelen for opptil 2 G (folketrygdens grunnbeløp). Pantet dekker borettslagets krav på felleskostnader samt andre krav borettslaget måtte få mot andelseieren. Kommunen har legalpant i eiendommen for forfalte krav på eiendomsskatt og kommunale avgifter/gebyrer.

#### **Kommentar konsesjon**

Erverv av eiendommen er konsesjonsfritt.

#### **Kommentar odelsrett**

Det er ikke odel på eiendommen.

## Kontraktsgrunnlag

### **Salgs- og betalingsvilkår**

Eiendommen skal overleveres til kjøper i tråd med det som er avtalt. Det er viktig at kjøper setter seg grundig inn i alle salgsdokumentene, herunder salgsoppgave, tilstandsrapport og selgers egenerklæring. Kjøper anses kjent med forhold som er tydelig beskrevet i salgsdokumentene. Forhold som er beskrevet i salgsdokumentene kan ikke påberopes som mangler. Dette gjelder uavhengig av om kjøper har lest dokumentene. Alle interessenter oppfordres til å undersøke eiendommen nøye, gjerne sammen med fagkyndig, før bud inngis. Kjøper som velger å kjøpe usett, kan som hovedregel ikke gjøre gjeldende som mangel noe kjøper burde blitt kjent med ved undersøkelse av eiendommen, eller som er tydelig beskrevet i salgsdokumentene. Hvis

noe trenger avklaring, anbefaler vi at kjøper rådfører seg med eiendomsmegler eller en fagkyndig før det legges inn bud.

Kjøper har krav på at eiendommen er i henhold til avtalen. Hvis det ikke er avtalt noe særskilt, kan eiendommen ha en mangel dersom den ikke er slik kjøper må kunne forvente ut ifra blant annet boligens alder, type og synlige tilstand. Det samme gjelder hvis det er holdt tilbake eller gitt uriktige opplysninger om eiendommen som ikke er rettet i tide på en tydelig måte, og man må gå ut fra at opplysningen har virket inn på avtalen. En bolig som har blitt brukt i en viss tid, har vanligvis blitt utsatt for slitasje, og skader kan ha oppstått. Slik bruksslitasje må kjøper regne med, og det kan avdekkes enkelte forhold etter overtakelse som gjør utbedringer nødvendig. Normal slitasje og skader som trenger utbedring, er innenfor hva kjøper må forvente, og vil ikke utgjøre en mangel.

Boligen kan også ha en mangel hvis opplyst areal avviker fra faktisk størrelse. Avviket må være minst 2 prosent, og minst 1 kvadratmeter. Det er likevel ikke en mangel dersom selger godtgjør at kjøperen ikke la vekt på opplysningen, jf. avhendingsloven § 3-3 (2).

Ved beregning av et eventuelt prisavslag eller erstatning, må kjøper selv dekke tap/kostnader opp til et beløp på kr 10 000 (egenandel). Egenandel kommer først på tale når det er konstatert mangel ved eiendommen.

Hvis kjøper ikke er forbruker, selges eiendommen "som den er", og selgers ansvar er da begrenset, jf. avhl. § 3-9, første ledd 2. pkt. Avhl. § 3-3 (2) fravikes, og hvorvidt et innendørs arealavvik karakteriseres som en mangel vurderes etter avhl. § 3-8. Informasjon om kjøpers undersøkelsesplikt, herunder oppfordringen om å undersøke eiendommen nøye, gjelder også for kjøpere som ikke anses som forbrukere. Med forbrukerkjøp menes kjøp av eiendom når kjøperen er en fysisk person som ikke hovedsakelig handler som ledd i næringsvirksomhet.

### **Overtakelse**

Overtakelse etter nærmere avtale med selger.

Dersom annet ikke avtales, sendes skjøte/hjemmelsdokument for tinglysing i etterkant av overtakelse.

Kjøper vil ikke ha tilgang til eiendommen i perioden mellom budaksept og overtakelse.

### **Budgivning**

Budgivning i forbrukerforhold

Budgivere oppfordres til å legge inn bud elektronisk. Dette gjøres på eiendommens hjemmeside på [aktiv.no](http://aktiv.no), ved å bruke «Gi bud»-knappen. Ved elektronisk budgivning, samtykker budgiver til elektronisk kommunikasjon. Eiendomsmegler skal legge til rette



for en forsvarlig avvikling av budrunden og kan ikke videreformidle bud med en kortere akseptfrist enn kl. 12.00 første virkedag etter siste annonserte visning. Etter klokken 11:30 anbefaler vi akseptfrist på minimum 30 minutter. Bud bør legges inn i god tid før konkurrerende buds akseptfrist utløper. For øvrig henvises til forbrukerinformasjon om budgivning i salgsoppgaven. Oppdragsgiver er oppfordret til å ikke ta imot bud direkte fra budgiver, men å henvise budgiver videre til megler. Som kjøper vil du få forelagt kopi av budjournal. Alle bud vil bli gjort kjent for kjøper og selger i handelen. Øvrige budgivere kan be om å få en kopi av budjournal i anonymisert form.

#### Budgivning utenfor forbrukerforhold

Budgivere oppfordres til å legge inn bud elektronisk. Dette gjøres på eiendommens hjemmeside på aktiv.no, ved å bruke «Gi bud»-knappen. Ved elektronisk budgivning, samtykker budgiver til elektronisk kommunikasjon. Det anbefales at hvert bud har en akseptfrist som muliggjør en forsvarlig avvikling av budrunden. Vi anbefaler minimum 30 minutter akseptfrist. Oppdragsgiver er oppfordret til å ikke ta imot bud direkte fra budgiver, men å henvise budgiver videre til megler.

Opplysningene i salgsoppgaven er godkjent av selger. Alle interessenter oppfordres imidlertid til grundig besiktigelse av eiendommen, gjerne sammen med fagmann før bud inngis.

#### **Omkostninger kjøpers beskrivelse**

1 590 000 (Prisantydning)

---

1 490 396 (Andel av fellesgjeld)

---

3 080 396 (Pris inkl. fellesgjeld)

---

#### Omkostninger

260 (Panteattest kjøper)

545 (Tinglysningsgebyr hjemmelsoverføring)

545 (Tinglysningsgebyr pantedokument )

10 900 (Boligkjøperforsikring – fem års varighet (valgfritt))

2 800 (Boligkjøperforsikring Help Pluss - ett års varighet (valgfritt))

---

1 350 (Omkostninger totalt)

12 250 (med Boligkjøperforsikring - fem års varighet)

15 050 (med Boligkjøperforsikring inkludert ett år med Help Pluss)

---

3 081 746 (Totalpris. inkl. omkostninger)

3 092 646 (Totalpris. inkl. omkostninger (med Boligkjøperforsikring - fem års varighet))

3 095 446 (Totalpris. inkl. omkostninger (med Boligkjøperforsikring inkludert ett år med Help Pluss))

---

Regnestykket forutsetter at det kun tinglyses ett pantedokument og at eiendommen selges til prisantydning. Det tas forbehold om endringer i offentlige avgifter/gebyrer.

### **Omkostninger kjøpers beløp**

Kr 1 350

### **Betalingsbetingelser**

Med mindre annet er avtalt forutsettes det at kjøpesum inkludert omkostninger er innbetalt og disponibelt på meglerforetakets klientkonto innen overtakelse.

Kjøpesummen skal innbetales fra norsk finansinstitusjon og/eller fra kjøpers egen konto i norsk finansinstitusjon.

### **Hvitvaskingsreglene**

Megler har plikt til å gjennomføre kundetiltak. Hvis kjøper ikke bidrar til at megler får gjennomført kundetiltak og dette fører til at transaksjonen ikke kan gjennomføres eller blir forsinket, misligholder kjøper avtalen. Etter 30 dager er misligholdet vesentlig. Dette gir selger rett til å heve og gjennomføre deknings salg for kjøpers regning.

### **Personopplysningsloven**

Personopplysninger blir behandlet i samsvar med personopplysningsloven.

### **Boligselgerforsikring**

Selger har tegnet boligselgerforsikring som dekker selgers ansvar etter avhendingsloven begrenset oppad til MNOK 14. I den forbindelse har selger utarbeidet en egenerklæring som kjøper bør gjøre seg kjent med før budgivning.

### **Boligkjøperforsikring**

Vedlagt i salgsoppgaven følger informasjon om Boligkjøperforsikring og Boligkjøperforsikring Pluss fra HELP Forsikring AS. Boligkjøperforsikring er en rettshjelpsforsikring som gir trygghet og profesjonell juridisk hjelp dersom det oppdages uventede feil eller mangler ved boligen de neste fem årene. Boligkjøperforsikring Pluss har samme dekning som boligkjøperforsikring, med tillegg av fullverdig advokathjelp på viktige rettsområder i privatlivet. Boligkjøperforsikring Pluss betales årlig. Les mer om begge forsikringene i vedlagte materiell eller på [help.no](http://help.no). Det gjøres oppmerksom på at boligkjøperforsikring kun kan tegnes av forbruker. Meglerforetaket mottar kr 4 200/4 600/5 000 i kostnads godtgjørelse, avhengig av boligtype, samt et tillegg på kr 1 000 ved salg av Boligkjøperforsikring Pluss.

### **Meglernes vederlag**

Det er avtalt provisjonsbasert vederlag tilsvarende 2,2% av kjøpesum for gjennomføring av salgsoppdraget. I tillegg er det avtalt at oppdragsgiver skal dekke tilretteleggingsgebyr kr 7990,- oppgjørshonorar kr 5500,- og markeds pakke kr 15900,-. Minimumsprovisjonen er avtalt til kr 44900,-. Meglerforetaket har krav på å få dekket avtalte utlegg i henhold til oppdragsavtale totalt kr 11633,-. Utleggene omfatter foto, opplysninger fra forretningsfører, urådighetserklæring og servitutter. Dersom handel ikke kommer i stand eller oppdraget sies opp, har megler krav på å få dekket vederlag stort kr 15000,- for utført arbeid, samt øvrige avtalte vederlag og utlegg. Alle beløp er inkl. mva.

#### **Oppdragsansvarlig**

Lars-Håkon Nohr  
Daglig leder - Eiendomsmegler MNEF  
lars.hakon.nohr@aktiv.no  
Tlf: 906 09 809

Cecilie K. Elnes  
Eiendomsmegler MNEF  
cecilie.knobel.elnes@aktiv.no  
Tlf: 975 92 988

#### **Ansvarlig megler**

Lars-Håkon Nohr  
Daglig leder - Eiendomsmegler MNEF  
lars.hakon.nohr@aktiv.no  
Tlf: 906 09 809

Berg Sparebank Eiendomsmegling AS, Storgata 10  
1771 Halden  
Tlf: 692 11 950

#### **Salgsoppgavedato**

07.03.2025

































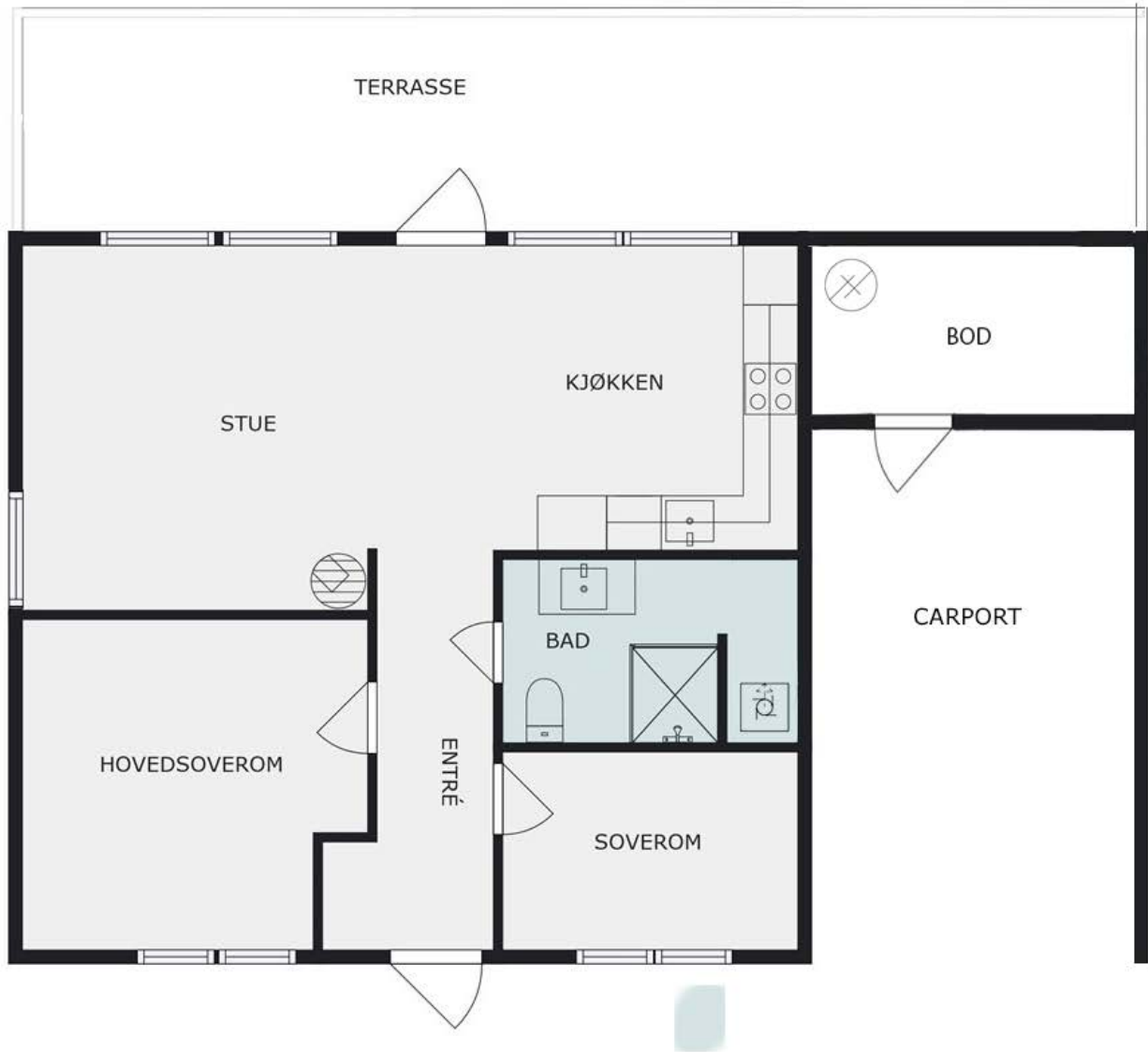

Plantegningen er en ikke målbar illustrasjon og avvik kan forekomme.

© Bildet er opphavs

Plantegningen er ikke i målestokk og noe avvik kan forekomme.  
Megler/selger tar ikke ansvar for evt. feil.



# Vedlegg

# Tilstandsrapport

📍 Brattåsen 36, 1793 TISTEDAL

🏠 HALDEN kommune

# gnr. 178, bnr. 97

# Andelsnummer 12

**Areal (BRA): Enderekkehus 71 m<sup>2</sup>**



Befaringsdato: 21.02.2024

Rapportdato: 22.02.2024

Oppdragsnr.: 13784-2819

Referansenummer: WS9546

Autorisert foretak: Norsk Boligtakst AS



Rapporten kan brukes i inntil ett år etter befaringsdatoen, og kan ikke gjenbrukes ved flere boligsalg i denne perioden. For eiendomsoverdragelser fra 1.1.2024, må selger sørge for at areal i rapporten er oppdatert og følger ny bransjestandard for areal. Skjer det endringer, oppstår skader også videre på boligen, bør du som selger be om oppdatert rapport.

## Norsk takst

Norsk takst er bransjeorganisasjonen for landets bygningssakkyndige og takstforetak, med om lag 1400 sertifiserte medlemmer fordelt på omtrent 1000 bedrifter. I boligomsetningen regnes takstrapportene som et helt avgjørende element i den informasjonen som gjøres tilgjengelig for kjøper. Årlig leverer medlemmene rundt 120.000 slike takster. Det gir unik oversikt over norske boliger, og bidrar til at alle oppdrag kan utføres med utgangspunkt i erfaringsbasert kvalitet.



Det stilles høye krav til utdanning, sertifisering og yrkesetikk. Norsk takst er opptatt av at boligomsetningen skal være trygg, og legger vekt på å opptre uavhengig av andre bransjeaktører. Bygningssakkyndige fakturerer sine tjenester uten hensyn til hvilken pris som oppnås, og skal heller ikke på annen måte ha noen egeninteresse knyttet til handelen.

Uavhengighet og god fagkunnskap har over tid bygget troverdighet og tillit. Både selger og kjøper skal kunne stole på bygningssakkyndiges vurderinger. For tilfeller der det likevel skulle oppstå misnøye med utført arbeid, har vi sammen med Forbrukerrådet etablert en klagenemnd.

Norsk takst har en sentral rolle i utviklingen av norske standarder, regler og profesjonsprinsipper, og representerer bransjen i alle relevante internasjonale fora. Dette sikrer at norske bygningssakkyndige tidlig kan tilpasse seg krav og bransjetrender fra utlandet, samtidig som takseringsfaget får en norsk stemme på verdensbasis. Organisasjonen bidrar i næringspolitisk sammenheng, og har vært en pådriver for å sikre at lover og regler gir trygghet for forbrukerne i boligomsetningen.



Rapportansvarlig

Erik Pedersen

Uavhengig Takstingeniør

erik@norskboligtakst.no

976 57 931



# Dette trenger du å vite om tilstandsrapporten



## Hva er en tilstandsrapport?

En tilstandsrapport beskriver synlige skader/avvik eller tegn på skader/avvik på boligen. Rapporten fremhever vanligvis ikke positive egenskaper ved boligen.



## Hva vurderer en bygningsakkyndig?

Den bygningsakkyndige vurderer boligen ut fra hva man kan forvente av en bygning av samme alder og type. Vurderingen gjøres som regel mot hvordan det var vanlig å bygge og regler som gjaldt da boligen ble oppført (søknadstidspunktet). Forhold som er vanlige for bygningens alder, slik som slitasje etter normal bruk regnes ikke som avvik.



## Hva inneholder tilstandsrapporten?

Den bygningsakkyndige undersøker rom og bygningsdeler slik det kommer frem av [Forskrift til avhendingsloven](#). Tilstandsrapporten inneholder bare avvik som den bygningsakkyndige kan se eller kontrollere med enkle hjelpemidler. Det gjøres ikke nærmere undersøkelser slik som åpning av vegger eller andre bygningsdeler. I vegg mot våtrom og rom under terreng kan det borres et hull for å gjøre enkle undersøkelser slik som fuktøk.

## Når du kjøper en brukt bolig

Når du kjøper en brukt bolig, er det viktig å være oppmerksom på at dette ikke kan sammenlignes med å kjøpe en ny bolig. Måten boligen ble bygget på kan være annerledes enn i dag. Bygninger svekkes over tid, og utsettes for slitasje blant annet på grunn av bruk og vær og vind. Mange boliger fornyes helt eller delvis, noen i flere omganger, eller det oppføres tilbygg. Særlig for boliger som er pusset opp eller endret, er det viktig å merke seg at fornyelse av overflater ikke nødvendigvis betyr at bygningsdeler under er forbedret.

## Vurdering mot byggeår

Den bygningsakkyndige vil vurdere boligen mot hvordan det var vanlig å bygge og regler som gjaldt da bygningen ble oppført (søknadstidspunktet). Den bygningsakkyndige ser etter avvik som har betydning for og som reduserer boligens funksjon og verdi, og som kommer frem av Forskrift til avhendingslova. Noen rom og bygningsdeler slik som bad og vaskeom, og forhold som gjelder sikkerhet mot brann, rekkverk og trapper osv., vil den bygningsakkyndige vurdere mot dagens regelverk. Etter dagens regelverk vil disse kunne få en tilstandsgrad 2 eller 3 uten at det nødvendigvis er krav om at avviket må utbedres.

## Tilstandsrapporten beskriver ikke hele boligen

**BYGNINGSSAKKYNDIGE SER FOR EKSEMPEL IKKE PÅ (MED MINDRE BYGNINGSDELEN ER NEVNT I RAPPORTEN)**

- vanlig slitasje og normal vedlikeholdstilstand
- bagatellmessige forhold som ikke påvirker bygningens bruk eller verdi vesentlig
- etasjeskillere
- tilleggsbygg slik som garasje, bod, anneks, naust også videre
- utvendige trapper
- støttemurer
- skjulte installasjoner
- installasjoner utenfor bygningen
- full funksjonstesting av el- og VVS-installasjoner
- geologiske forhold og bygningens plassering på grunnen
- bygningens planløsning
- bygningens innredning
- løspore slik som hvitevarer
- utendørs svømmebasseng og pumpeanlegg
- bygningens estetikk og arkitektur
- bygningens lovlighet (bortsett fra bruksendringer, brannceller og forhold som åpenbart kan påvirke helse, miljø og sikkerhet)
- fellesarealer (med mindre boligeier har vedlikeholdsplikt for fellesarealer og dette er kjent for bygningsakkyndig, eller fellesarealet har en særlig tilknytning til boligen).

© iVerdi 2023 © Norsk takst 2023

Malen til denne rapporten, inkludert standardtekstene fra Norsk takst, er vernet etter åndsverkloven og kan kun benyttes av medlemsforetakene i Norsk takst og av takstingeniører som er sertifisert i slikt foretak, samt av kunder hos iVerdi og studenter hos NEAK. For andre aktører er eksemplarframstilling av malen og standardtekster, som utskrift og annen kopiering til bruk som grunnlag for tilsvarende rapporter, bare tillatt når det er hjemlet i lov (kopiering til privat bruk, sitat o.l.) eller avtale med Norsk Takst ([Forside](#)) eller iVerdi ([Hjem-iVerdi](#)).

Utnyttelse i strid med lov eller avtale kan medføre erstatnings- og straffeansvar.

# Dette trenger du å vite om tilstandsrapporten

## Tilstanden vurderes med ulike tilstandsgrader

Tilstanden gir uttrykk for en gitt forventet tilstand, blant annet vurdert ut fra alder og normal bruk. Ved Tilstandsgrad 0 (TG0) og Tilstandsgrad 1 (TG1) gir den bygningsakkyndige normalt ingen begrunnelse for valg av tilstandsgrad. Grunnen er at bygningen eller bygningsdelen da bare har normal slitasje. Ved skjulte konstruksjoner kan alder alene avgjøre tilstandsgrad. Når bygningsakkyndige anbefaler tiltak, for eksempel utbedringer, må brukeren av rapporten vurdere om tiltakene er nødvendige og lønnsomme.

Når den bygningsakkyndige velger tilstandsgrad, baseres vurderingen på faste kriterier som følger av gjeldende bransjestandard for Teknisk tilstandsanalyse ved omsetning av bolig og Forskrift til avhendingslova.



### TILSTANDSGRAD 0, TG0: INGEN AVVIK

Bygningsdelen skal være tilnærmet ny, ikke vise tegn på slitasje og det skal være lagt frem dokumentasjon på faglig god utførelse. Det er ingen merknader til delen.



### TILSTANDSGRAD 1, TG1: MINDRE AVVIK

Bygningsdelen skal bare ha normal slitasje, og strakstiltak skal ikke anses som nødvendig. Graden kan også brukes når delen er ny, men der dokumentasjon på faglig god utførelse mangler.



### TILSTANDSGRAD 2, TG2: VESENTLIGE AVVIK OG MINDRE AVVIK SOM ETTER NS 3600 GIR TG 2

Bygningsdelen skal enten ha feil utførelse, en skade eller symptomer på skade, sterk slitasje eller nedsatt funksjon. Graden gis når bygningsdelen trenger vedlikehold eller tiltak i nær fremtid. Graden skal også brukes når delen er gammel og det er grunn til å varsle om faren for skader på grunn av alderen, eller når det er grunn til å overvåke delen spesielt på grunn av fare for større skader eller følgeskader.

Ved avvik som ikke krever umiddelbare tiltak (ingen umiddelbar kostnad) så blir TG2 markert med en lysere farge.



### TILSTANDSGRAD 3, TG3: STORE ELLER ALVORLIGE AVVIK

Denne tilstandsgraden brukes ved kraftige tegn på forhold som man må regne med trenger utbedring straks eller innen kort tid. Det er påvist funksjonssvikt eller sammenbrudd.



### IKKE UNDERSØKT/IKKE TILGJENGELIG FOR UNDERSØKELSE

Det kan være avvik/skader som ikke er avdekket.

## Hva er et anslag på utbedringskostnad?

Hva det vil koste å utbedre rom eller bygningsdeler, er et forsiktig anslag basert på nåværende kvalitet, registrert avvik og angitte tiltak i rapporten. Anslaget er gitt på generelt grunnlag og må ikke forveksles med et pristilbud fra en håndverker. Det kan foreligge avvik og tiltak som ikke kommer frem av rapporten. Utbedringskostnad avhenger blant annet av personlige valg av og markedspris på materialer og tjenesteyter.

I rapporten skal det settes anslag for utbedringskostnad for TG3, og slikt anslag kan også gis ved TG2.



Ingen umiddelbare kostnader



Tiltak under kr 10 000



Tiltak mellom kr 10 000 - 50 000



Tiltak mellom kr 50 000 - 100 000



Tiltak mellom kr 100 000 - 300 000



Tiltak over kr 300 000

# Beskrivelse av eiendommen

Enderekkehus organisert i borettslag, opprinnelig oppført i 2020.

God og innholdsrik planløsning på 1 plan.

Parkering i carport med tilhørende bod på 5 kvm.

Standarden er meget god.

Takstmannen har grundig undersøkt de ulike rom, konstruksjoner og bygningsdeler.

Da dette er et borettslag gjøres det ikke undersøkelser av utvendige bygningsdeler som yttertak (inkludert loft), yttervegger, grunn og fundamenter, drenering, utvendige vann- og avløpsledninger m.m. Dette da boligen er organisert i et borettslag hvor borettslaget er ansvarlig for utvendig vedlikehold.

Det understrekes at dette kun er en oppsummering.

Hele rapporten må leses for å få en oversikt over boligens tilstand.

Oppsummert:

- Rekkehus med innholdsrik og god planløsning.
- Meget god standard.
- Pen tomt med gode sol og lysforhold.
- Rolig og sentral beliggenhet.

Boligen anses som et godt panteobjekt.

## Enderekkehus - Byggeår: 2020

### INNSENDIG

[Gå til side](#)

På gulv er det overflater av laminat og fliser.  
Veggoverflater av slettmalte flater og fliser.  
I tak er det slettmalte flater.

### VARMEKILDER

Varmepumpe i stue/kjøkken.  
Varmekabler i entré/gang og på bad/vaskerom.  
Peisovn med glassfelt i stue/kjøkken.  
Forøvrig elektrisk oppvarming.

### VÅTROM

[Gå til side](#)

Bad/vaskerom fra byggeår. Rommet har innredning med nedfelt servant, veggfestet toalett, dusjhjørne og opplegg for vaskemaskin.

### KJØKKEN

[Gå til side](#)

Kjøkkeninnredning fra byggeår. Kjøkkenet har slette fronter og laminat benkeplate. Integriert komfyr, induksjonstopp, mikrobølgeovn, kjøl/fryseskap og oppvaskmaskin.

### TEKNISKE INSTALLASJONER

[Gå til side](#)

Vannrør av pex (rør-i-rør) og flexislange.

Avløpsrør av plast.

Balansert ventilasjonsanlegg.

Varmepumpe fra 2022.

Varmtvannsbereider på 200 liter fra byggeår.

Sikringskap med automatsikringer.

## Arealer

[Gå til side](#)

### Oversikt over totalt bruksareal ( BRA m<sup>2</sup> )

#### Enderekkehus

ETASJE	Internt	Eksternt	Innglasset	SUM
	bruksareal	bruksareal	balkong	
	BRA-i	BRA-e	BRA-b	
1. etasje	66	0	0	66
Utvendig bod	0	5	0	5
<b>Sum</b>	<b>66</b>	<b>5</b>	<b>0</b>	
<b>Sum BRA</b>	<b>71</b>			

## Forutsetninger og vedlegg

[Gå til side](#)

## Lovlighet

[Gå til side](#)

### Enderekkehus

- Det foreligger godkjente og byggemeldte tegninger, som stemmer med dagens bruk

Det er alltid bruken av et rom som avgjør rommets betegnelse. Det understrekes at alle forhold knyttet til bruk, lovlighet, tilbygg m.m må undersøkes hos PBE i Halden kommune.

# Sammendrag av boligens tilstand

## Fordeling av tilstandsgrader

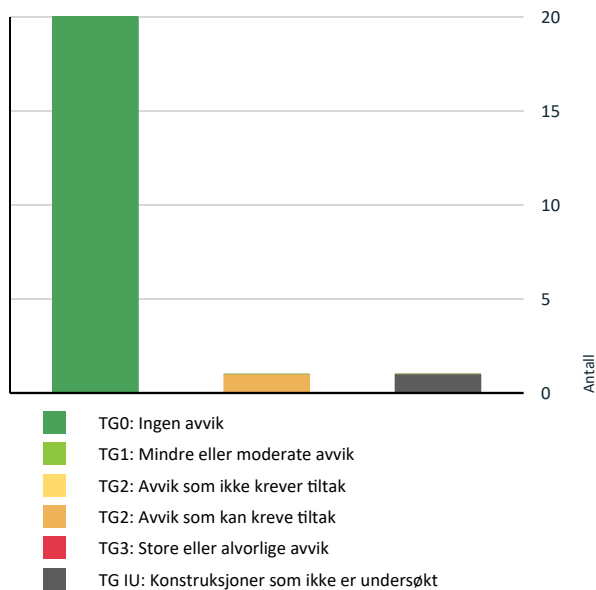

Vil du vite mer om tilstandsgrader? Se side 4.

## Oppsummering av avvik

Vil du vite mer? Se på rommet eller bygningsdelen senere i rapporten.

### Enderekkehus

#### ! TG IU KONSTRUKSJONER SOM IKKE ER UNDERSØKT



Våtrom > 1. etasje > Bad/vaskerom > Tilliggende konstruksjoner våtrom

[Gå til side](#)

#### ! TG 2 AVVIK SOM KAN KREVE TILTAK



Innvendig > Pipe og ildsted

[Gå til side](#)



# Tilstandsrapport

## ENDEREKKEHUS



**Byggeår**  
2020

**Kommentar**  
Byggeåret er basert på opplysninger fra eiendomsmatrikkelen.

**Anvendelse**  
Tatt i bruk.

## UTVENDIG

### 1 TG 0 Vinduer

Vinduer med rammer og karmen i tre med isolerglass fra byggeår.



### 1 TG 0 Dører

Ytterdør i tre fra byggeår.  
Terrassedør i tre med stort glassfelt med isolerglass fra byggeår.



### 1 TG 0 Balkonger, terrasser og rom under balkonger

Fra stue/kjøkken er det adgang til terrasse på 20 kvm.



## INNENDIG

### 1 TG 0 Overflater

På gulv er det overflater av laminat og fliser.  
Veggoverflater av slettmalte flater og fliser.  
I tak er det slettmalte flater.

### 1 TG 0 Etasjeskille/gulv mot grunn

# Tilstandsrapport

Støpt betongdekke til grunn.

Det er målt med nivålasere som viser at etasjeskillere/gulv er innenfor referanseverdier i henhold til dagens forskrift.

## 1 TG 0 Radon

Radonsperre ble et krav etter TEK10 og utbygger skal ha dokumentert dette ovenfor kommunen ifm søknad om igangsettelse.

## 1 TG 2 Pipe og ildsted

Peisovn med glassfelt i stue/kjøkkenen.

### Vurdering av avvik:

- Det er påvist andre avvik:

Med bakgrunn i det balanserte anlegget forekommer det at røyk kommer ut når man fyrer.

### Konsekvens/tiltak

- Andre tiltak:

Ytterligere undersøkelser må gjøres med fagfolk.



## VÅTROM

### 1. ETASJE > BAD/VASKEROM

#### Generell

Bad/vaskerom fra byggeår.

Det foreligger kontrollklæringer fra utbygger hos kommunen ifm oppføring.

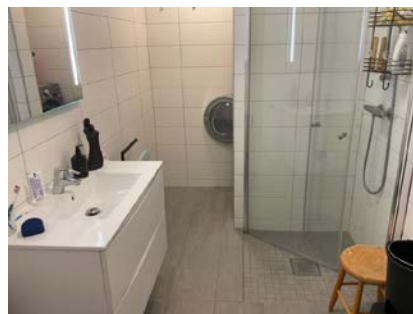

### 1. ETASJE > BAD/VASKEROM

## 1 TG 0 Overflater vegger og himling

Flis på vegger og slettmalt tak.

### 1. ETASJE > BAD/VASKEROM

## 1 TG 0 Overflater Gulv

Flislagt gulv med elektriske varmekabler. Fallforhold til sluk er målt til ca. 35 mm fra topp membran til topp av slukrist.



### 1. ETASJE > BAD/VASKEROM

## 1 TG 0 Sluk, membran og tettesjikt

Plastsluk.  
Fuktmåler viser normale verdier.

# Tilstandsrapport



## 1. ETASJE > BAD/VASKEROM

### Sanitærutstyr og innredning

Rommet har innredning med nedfelt servant, veggfestet toalett, dusjhjørne og opplegg for vaskemaskin.

Drensåpning er korrekt etablert i sistene iht. forskrifter.



## 1. ETASJE > BAD/VASKEROM

### Ventilasjon

Avtrekk via balansert ventilasjon.

## 1. ETASJE > BAD/VASKEROM

### Tilliggende konstruksjoner våtrom

Det er ikke krav om hulltaking da rommet er under 5 år og det foreligger dokumentasjon. Videre ikke fysisk mulig da blandebatteri/vannuttak ligger mot kjøkkeninnredning).

## KJØKKEN

### 1. ETASJE > STUE/KJØKKEN

#### Overflater og innredning

Kjøkkeninnredning fra byggeår.  
Kjøkkenet har slette fronter og laminat benkeplate. Integrert komfyr, induksjonstopp, mikrobølgeovn, kjøl/fryseskap og oppvaskmaskin.

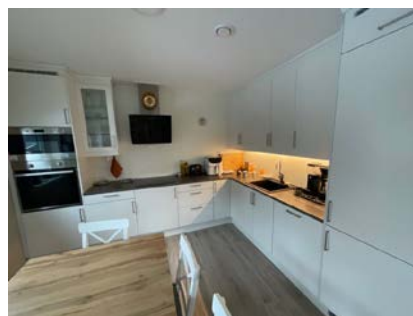

### 1. ETASJE > STUE/KJØKKEN

#### Avtrekk

Det er avtrekk via balansert anlegg.

## TEKNISKE INSTALLASJONER

### Vannledninger

Vannrør av pex (rør-i-rør) og flexislange.



# Tilstandsrapport

## ! TG 0 Avløpsrør

Avløpsrør av plast.

## ! TG 0 Ventilasjon

Balansert ventilasjonsanlegg som kontrollerer både mengden tilluft og avtrekksluft. Ventilasjonsaggregatet består av en vifte som trekker ut brukt luft fra våtrom, kjøkken og tekniske rom. Det består også av en vifte som trekker luft utenifra og tilfører frisk, temperert luft til oppholdsrom som soverom, stue osv.

## ! TG 0 Andre VVS-installasjoner

Varmepumpe fra 2022.



## ! TG 0 Varmtvannstank

Varmtvannsbereder på 200 liter fra byggeår.  
Montert i utvendig bod.

Det er avrenning via sluk i rommet og bereder er tilkoblet egen koblingsboks iht. forskrifter.



## ! TG 0 Elektrisk anlegg

*Dette er en forenklet kontroll begrenset til de spørsmål og undersøkelser som forskrift til avhendingslova (tryggere bolighandel) § 2-18 inneholder. Dette kan ikke sammenlignes med en kontroll utført av offentlig myndighet (Det lokale eltilsyn) eller registrert elektrovirksomhet, og en bygningssakkyndig har verken kompetanse eller lov til å foreta en slik kontroll.*

*Tilstandsgraden er vurdert ut fra den forenklede og begrensede kontrollen som forskriften inneholder. El-anlegget kan ha feil og mangler som en slik forenklet undersøkelse ikke vil avdekke. Vær derfor oppmerksom på denne risikoen, og søk videre veiledning eller få en fullstendig kontroll utført av registrert elektrovirksomhet.*

Sikringsskap med automatsikringer.

El-anlegg fortsatt med garanti.

## ! TG 0 Branntekniske forhold

*Dette er en forenklet kontroll begrenset til de spørsmål som fremkommer under. Tilstandsgraden er basert på retningslinjer til disse spørsmålene i bransjestandarden NS3600. Dette kan ikke sammenlignes med en fullstendig kontroll av branntekniske forhold av offentlig myndighet, eller en vurdering av boligens branntekniske forhold eller prosjektering fra en rådgiver med spesialkompetanse. En bygningssakkyndig har verken kompetanse til å gi slik veiledning eller lov til å foreta en slik kontroll.*

*Tilstandsgraden er vurdert ut fra den forenklede og begrensede kontrollen. Det kan være feil og mangler om branntekniske forhold som en slik forenklet undersøkelse ikke vil avdekke. Vær derfor oppmerksom på denne risikoen, og søk videre veiledning eller rådgivning.*

Brannslukningsapparat og røykvarslere er montert iht. forskrifter.

# Arealer, byggetegninger og brannceller

Standard gjeldende fra 01.01.2024

Arealmålinger er basert på Norsk standard 3940:2023 Areal- og volum-beregninger av bygninger. Arealet gjelder for tidspunktet da boligen ble målt.

Internt bruksareal	BRA-i	Bruksareal av boenheten innenfor omsluttende vegger. Bruksenheten kan bestå av flere boenheter.
Eksternt bruksareal	BRA-e	Bruksareal av alle rom som ligger utenfor boenheten/boenhetene, men som tilhører denne/disse. Eksempler: Arealer som har adgang til fellesareal eller utvendig som kjellerstuer, gjesterom, hobbyrom og bodar som tilhører boenheten. Veggarealet mellom BRA -i og BRA-e, legges til BRA-e hvis disse ligger vegg i vegg.
Innglasset balkong mv	BRA-b	Bruksareal av innglasset balkong tilknyttet boenheten. I BRA-b inngår også innglasset veranda eller altan. Veggarealet mellom innglasset balkong og annet bruksareal tillegges areal til innglasset balkong
Terrasse- og balkongareal	TBA	Areal av terrasser og åpne balkonger tilknyttet boenheten. I dette arealet inngår også åpen veranda eller altan. Areal måles til innside av rekkverk, brystning, parapet, skillevegg eller lignende avgrensning av arealet, eller som fotavtrykket der det ikke er ytre begrensninger som rekkverk ol.



## Hva er bruksareal?

BRA (BRUKSAREAL) = BRA-i (INTERNT BRUKSAREAL) + BRA-e (EKSTERNT BRUKSAREAL) + BRA-b (INNGLASSET BALKONG MV).

Bruksarealet for bygningen er bruttoarealet minus arealet som opptas av yttervegger.



## Hva er måleverdig areal?

Arealet i rommet må ha minst 1,90 m fri høyde over gulvet og minst bredde på 0,60 m. Et loft med skråtak vil for eksempel bare få registrert målbart areal der høyden er minst 1,90 m og bredden minst 0,60 m. Rommet må ha dør eller luke og gangbart gulv.

## Arealet kan ikke alltid fastsettes nøyaktig

Areal kan være komplisert eller umulig å måle opp nøyaktig fordi det er vanskelig å fastslå tykkelsen på innervegger, skjevheter i og utforming av bygningskonstruksjoner som karnapp, buer og vinkler som ikke er rette, åpne rom over flere etasjer og så videre.

Eiendommens markedsverdi kan ikke baseres på en matematisk beregning basert på antall kvadratmeter opplyst i rapporten. Opplysninger om areal kan altså ikke alene benyttes for å beregne eiendommens verdi.

## Om brannceller

En branncelle er hele eller avgrensede deler av en bygning hvor en brann fritt kan utvikle seg uten at den kan spre seg til andre bygninger eller andre deler av bygningen i løpet av en fastsatt tid.

## Om bruksendring

Bruksendring er å endre bruken av et rom fra en tillatt bruk til en annen. Dette kan kreve søknad og tillatelse, for eksempel hvis du endrer et rom fra bod til soverom eller arbeidsrom, eller hvis du endrer en bolig til to separate boliger.

Rom for varig opphold har krav til takhøyde, romstørrelse, rømningsvei og lysforhold som må være oppfylt. Du kan søke kommunen om unntak for kravene, men kan ikke regne med å få unntak for krav som går på helse og sikkerhet, for eksempel krav til rømningsvei.

Bruksendring som krever godkjenning, og som ikke er søkt bruksendret, er ulovlig. Kommunen kan etter plan- og bygningsloven kapittel 32 forfølge overtredelser. Kommunen kan pålegge deg å avslutte den ulovlige bruken, eventuelt å rette eller tilbakeføre rommet til godkjent bruk.

## Den bygningsakkyndige kan avdekke eventuelle bruksendringer og avvik i branncelleinndeling

Den bygningsakkyndige ser på byggetegninger hvis de er tilgjengelige og dette er en del av oppdraget, og vurderer bruken av boligen opp mot tegningene. Hvis den bygningsakkyndige avdekker at en bolig ikke ser ut til å være delt opp i brannceller etter kravene i byggeteknisk forskrift på befaringstidspunktet, skal det opplyses om dette.

Reglene om bruksendring og brannceller kan være kompliserte. Søk videre faglige råd om rapporten ikke gir deg svar. Den bygningsakkyndige kan ikke vurdere og svare på alle spørsmål, og kan heller ikke vite om kommunen kan gi unntak for kravene som gjelder. [Vil du vite mer?](#)

## Arealer

### Enderekkehus

#### Ny arealstandard

Etasje	Bruksareal BRA m <sup>2</sup>			SUM	Terrasse- og balkongareal (TBA)	Ikke måleverdig areal (ALH)
	Internt bruksareal (BRA-i)	Eksternt bruksareal (BRA-e)	Innglasset balkong (BRA-b)			
1. etasje	66			66	20	
Utvendig bod		5		5		
<b>SUM</b>	<b>66</b>	<b>5</b>			<b>20</b>	
<b>SUM BRA</b>	<b>71</b>					

#### Romfordeling

Etasje	Internt bruksareal (BRA-i)	Eksternt bruksareal (BRA-e)	Innglasset balkong (BRA-b)
1. etasje	Entré/gang, Soverom 1, Soverom 2, Bad/vaskerom, Stue/kjøkken		
Utvendig bod		Bod	

### Lovlighet

#### Byggetegninger

Det foreligger godkjente og byggemeldte tegninger, som stemmer med dagens bruk

*Kommentar:* Det er alltid bruken av et rom som avgjør rommets betegnelse. Det understrekes at alle forhold knyttet til bruk, lovlighet, tilbygg m.m må undersøkes hos PBE i Halden kommune.

#### Brannceller

Er det påvist synlige tegn på avvik i branncelleinndeling ut ifra dagens byggeteknisk forskrift?

Ja  Nei

#### Nyere håndverkstjenester

Er det ifølge eier utført håndverkstjenester på boligen siste 5 år?

Ja  Nei

*Kommentar:* Ifm med oppføring av boligen.

#### Krav for rom til varig opphold

Er det påvist avvik i forhold til rømningsvei, dagslysflate eller takhøyde?

Ja  Nei

*Kommentar:*

## Befarings - og eiendomsopplysninger



## Befaring

Dato	Til stede	Rolle
21.2.2024	Erik Pedersen	Takstingeniør
	Vigdis Petterøe	Kunde

## Matrikkeldata

Kommune	gnr.	bnr.	fnr.	snr.	Areal	Kilde	Eieforhold
3101 HALDEN	178	97		0	3678.6 m <sup>2</sup>	BEREGNET AREAL (Ambita)	Eiet

### Adresse

Brattåsen 36

### Hjemmelshaver

Brattås lli Borettslag

## Andelsobjekt

Boligselskap	Org.nr.	Leil. nr.	Forretningsfører	Eier av adkomstdokumenter
/Brattås lli Borettslag	925531871		Halden Boligbyggelag	Helge Vabø, Vigdis Petterøe

## Innskudd, pålydende mm

### Andelsnummer

12

### Kommentar

Henviser til meglers salgsprospekt for andel formue og fellesgjeld.

## Eiendomsopplysninger

### Beliggenhet

Brattås er et nyetablert, høyt og fritt beliggende boligfelt bestående av eneboliger og småhusbebyggelse. Boligfeltet ligger ca. 4 km fra Halden sentrum og ligger på et høydedrag med gode solforhold. Området ligger mellom Måstad og Vold skog, som er to veletablerte boligområder i Tistedal og det er kort vei ned til Risumsletta med flere dagligvarebutikker, barneskole, ungdomsskole, Fredriksten festning og Halden golfbane. Området byr ellers på gode turmuligheter både i Oreidskogen og i Ertemarka med flotte tur, trenings og rekreasjonsområder.

### Tilknytning vann

Eiendommen er tilknyttet offentlig vannforsyning via private stikkledninger.

### Tilknytning avløp

Eiendommen er tilknyttet offentlig avløpsnett via private stikkledninger.

### Om tomten

Borettslaget har en solrik og fin beliggenhet på solrik tomt grensende til friområde og til område avsatt til lekeplass (lekeplassen er ikke opparbeidet). Tomten er hovedsakelig opparbeidet med asfalterte innkjøringer og gårdsplasser frem til alle inngangspartier.

### Byggemåte

Boligene er plassbygd på betong plate med ringmurselementer isolert med 35 cm. Yttervegger av bindingsverk isolert med 25 cm. med montert gips med sløyfer og dobbelfalset liggende kledning som er malt. Vindskier og vegg mellom sprang er beslått med plåt, type silver. Takrenner, beslag og nedløp i plåt, type silver. Takstein i sort, dobbelkrommet betongstein. Vinduer og terrassedør i tre med isolerglass. Ytterdør i tre.



# Tilstandsrapportens avgrensninger

## STRUKTUR•REFERANSENIVÅ•TILSTANDSGRADER

• Rapporten er basert på innholds krav i Forskrift til avhendingslova (tryggere bolighandel). Formålet er å gi en tilstandsanalyse til bruk for den som bestiller og/eller i et salg til forbruker, og ikke for andre tredjeparter. Rapportens omfang, struktur, metode og begrepsbruk følger i hovedsak Norsk Standard NS 3600:2018 (Teknisk tilstandsanalyse ved omsetning av bolig), samt Takstbransjens retningslinjer ved tilstandsrapportering for boliger og Takstbransjens retningslinjer for arealmåling.

• Tilbakeholdt eller uriktig informasjon som har betydning for vurderingen, er ikke bygningssakkyndiges ansvar. Rapporten beskriver avvik, altså en tilstand som er dårligere enn referansenivået. Rapporten framhever normalt ikke positive sider ved boligen ut over det som fremgår av tilstandsgradene.

• Tilstanden angis i rapporten og gir uttrykk for en gitt forventet tilstand blant annet vurdert ut fra alder og normal bruk slik:

i) **Tilstandsgrad 0, TG0:** Ingen avvik eller skader. I tillegg må bygningsdelen være tilnærmet ny, mindre enn 5 år, og det foreligger dokumentasjon på faglig god utførelse.

ii) **Tilstandsgrad 1, TG1:** Mindre avvik. Normal slitasje. Straks tiltak ikke nødvendig. TG1 kan gis når bygningsdelen er tilnærmet ny og det ikke foreligger dokumentasjon på faglig god utførelse.

iii) **Tilstandsgrad 2, TG2:** Vesentlige avvik, og mindre avvik som etter NS 3600 gir TG 2, men som ikke nødvendigvis krever umiddelbare tiltak. I denne rapporten kan TG2 i Rapportsammendrag være inndelt i TG2 som krever tiltak og de som ikke krever umiddelbare tiltak. Konstruksjonen har normalt enten feil utførelse, en skade eller symptomer på skade, sterk slitasje eller nedsatt funksjon. Vedlikehold eller tiltak trengs i nær fremtid, det er grunn til å varsle fare for skader på grunn av alder eller overvåke spesielt på grunn av fare for større skade eller følgeskade. For skjulte konstruksjoner vil alder i seg selv være et symptom som kan gi TG2. For synlige konstruksjoner kan alder sammen med andre symptomer og momenter gi TG2. Avvik under TG2 kan gis sjablongmessig anslag.

iv) **Tilstandsgrad 3, TG3:** Store eller alvorlige avvik. Kraftige symptomer på forhold som man må regne med trenger utbedring straks eller innen kort tid. Påvist funksjonssvikt eller sammenbrudd. Avvik under TG3 skal gis sjablongmessig anslag.

v) **Tilstandsgrad TGiu:** Ikke undersøkt/ikke tilgjengelig for undersøkelse.

• Ved TG0 og TG1 gis det normalt ingen begrunnelse for valg av tilstandsgrad, fordi bygningen eller bygningsdelen da bare har normal slitasje. For anbefalte tiltak ved TG2 og TG3 må bruker av rapporten vurdere om tiltakene er nødvendige og lønnsomme. Hva det vil koste å utbedre rom eller bygningsdeler er et sjablongmessig anslag basert på registrert avvik og angitte tiltak i rapporten. Anslaget er gitt på generelt grunnlag og basert på erfaringstall i seks intervaller, og kan ikke forveksles med en konkret vurdering og tilbud fra en entreprenør eller håndverker. Det må eventuelt innhentes tilbud for en nærmere undersøkelse, og konkret og nøyaktig vurdering av utbedringskostnad. Kostnader til ikke oppdagede avvik/utbedringer/feil kan forekomme. Utbedringskostnad avhenger av personlige preferanser og markedspris på materialer og tjenesteyter.

## PRESISERINGER

• Avvik vurderes ut fra tekniske forskrifter på godkjenningstidspunktet for bygget. Noen bygningsdeler vurderes

etter gjeldende teknisk forskrift på befaringstidspunktet. Dette gjelder blant annet:

i) Bad, vaskerom (våtrom)

ii) Forhold rundt brann, rømming, sikkerhet, for eksempel rekkverkshøyder/åpninger, ulovlige bruksendringer, brannceller mv.

• For skjulte konstruksjoner slik som vann og avløp uten dokumentasjon, er kvalitet og alder vurdert.

• Fastmonterte installasjoner, for eksempel innfelt belysning (downlights), demonteres ikke for å sjekke dampspæren bak. Dette av hensyn til bygningssakkyndiges kompetanse og risikoen for skade.

• Kontroll av fukt i konstruksjonen ved hulltaking i bad og vaskerom (våtrom), rom under terreng (kjelleretasje, underetasje og sokkeletasje) eller andre bygningsdeler skjer etter eiers aksept. Hulltaking av våtrom og rom under terreng kan unntaksvis unnlates, se Forskrift til Avhendingsloven.

• Kontroll av romfunksjoner for P-ROM utføres kun når det ikke foreligger godkjente og byggemeldte tegninger, eller når tegninger ikke stemmer med dagens bruk.

• Bygningssakkyndig gir en forenklet vurdering av branntekniske forhold og elektriske installasjoner i boligen dersom det er mer enn fem år siden sist boligen hadde el-tilsyn. Bygningssakkyndig kan anbefale å konsultere offentlige myndigheter eller kvalifisert elektrofaglig fagperson ved behov for grundigere undersøkelser.

## TILLEGGSUNDERSØKELSER

Etter avtale kan tilstandsanalysen utvides til også å omfatte tilleggsundersøkelser utover minimumskravet i forskriften.

## BEFARINGEN

Rapporten gir en vurdering av byggverk og bygningsdeler som bygningssakkyndig har observert, og som fremkommer av Forskrift til avhendingsloven. Rapporten er likevel ingen garanti for at det ikke kan finnes skjulte feil, skader og mangler. NS 3600:2018 (Teknisk tilstandsanalyse ved omsetning av bolig) har undersøkelsesnivå fra 1 til 3, der undersøkelsesnivå 1 er det laveste og baseres på visuell observasjon. Rapporten baseres på undersøkelsesnivå 1 med få unntak (våtrom og rom under terreng). I praksis betyr dette at gjennomføringen av befaringen begrenses som følger:

• Det utføres kun visuelle observasjoner på tilgjengelige flater uten fysiske inngrep (f.eks. riving).

• Flater som er skjult av snø eller på annen måte ikke er tilgjengelig eller skjult, blir ikke kontrollert. Det foretas ikke funksjonsprøving av bygningsdeler, som isolasjon, piper, ventilasjon, el. anlegg, osv.

• Det gis ingen vurdering av boligens tilbehør, hvite- og brunevarer og annet inventar. Dette gjelder også integrert tilbehør.

• Inspisering av yttertak er basert på det som er synlig, normalt på innsiden fra loftet og utvendig fra stige/bakkenivå. Befaring av tak må være sikkerhetsmessig forsvarlig for å kunne gjennomføres.

• Stikkprøvetakninger er utvalgt tilfeldig og kan innebære kontroll under overflaten med spiss redskap eller lignende.

# Tilstandsrapportens avgrensninger

## UTTRYKK OG DEFINISJONER

- Tilstand: Byggverkets eller bygningsdelens tekniske, funksjonelle eller estetiske status på et gitt tidspunkt.
- Symptom: Observerbart forhold som gir indikasjon på hvilken tilstand et byggverk eller en bygningsdel befinner seg i. Benyttes ved beskrivelse av avvik.
- Skadegjørere: Zoologiske eller biologiske skadegjørere, i hovedsak råte, sopp og skadedyr.
- Fuktsøk: Overflatesøk med egnet søkeutstyr (fuktindikator) eller visuelle observasjoner.
- Fuktmåling: Måling av fuktinnhold i materiale eller i bakenforliggende konstruksjon ved bruk av egnet måleutstyr (blant annet hammerelektrode og pigger).
- Utvidet fuktsøk (hulltaking): Boring av hull for inspeksjon og fuktmåling i risikoutsatte konstruksjoner, primært i tilstøtende vegger til bad, utforede kjellervegger og eventuelt i oppforede kjellergulv.
- Normal slitasjegrad: Forventet nedsliting av materiale i overflaten som er basert på enkle visuelle observasjoner. Kan vurderes sammen med bygningsdelens alder.
- Forventet gjenværende brukstid: Anslått tid et byggverk eller en del av et byggverk fortsatt vil være tjenlig for sitt formål (NS3600, Termer og definisjoner punkt 3.9)

## AREALBEREGNING FOR BOENHETER

- Areal fastsettes etter Forskrift til avhendingsloven og Norsk Standard 3940 Areal- og volum-beregninger av bygninger fra 2023.
- Areal oppgis i hele kvadratmeter i rapporten, og gjelder for det tidspunkt oppmålingen fant sted.
- Bruksareal (BRA) er det måleverdige arealet som er innenfor omsluttete vegger målt i gulvhøyde (bruttoareal minus arealet som opptas av yttervegger). I tillegg til gulvhøyde gjelder regler om fri bredde for at arealet skal være måleverdig, med betydning for BRA av for eksempel loft med skråtak. BRA består av internt bruksareal (BRA-i), eksternt bruksareal (BRA-e) og innglasset balkong mv (BRA-b). Terrasse- og balkongareal (TBA) opplyses der tilstandsrapporten skal benyttes i boligomsetningen og der det er aktuelt. I tillegg kan gulvareal (GUA) og areal med lav takhøyde (ALH) opplyses sammen med BRA der det er aktuelt og en del av oppdraget. Rom skal ha atkomst og gangbart gulv for å kunne regnes som BRA/måleverdig areal.
- Arealet måles og oppgis dersom arealet oppfyller krav til måleverdighet, slik som at arealet må ha minst en bredde på 0,6m og minst en høyde på 1,9 m osv. Et rom kan være i strid med teknisk forskrift og mangle godkjenning hos kommunen for den aktuelle bruken, uten at dette får betydning for om arealet måles og oppgis i tilstandsrapporten. Når arealet måles tas det ikke hensyn til om arealet er lovlig oppført eller om bruken er lovlig, bruksendringer, lysforhold eller andre sikkerhetsmangler.
- Eiendommens markedsverdi kan ikke baseres på en rent matematisk beregning i forhold til antall kvadratmeter opplyst i rapporten. Opplysninger om areal kan altså ikke alene benyttes for beregning av eiendommens verdi.

• I en overgangsperiode skal rapporter som benyttes i boligomsetningen eller dersom det er en del av oppdraget også opplyse om fordelingen mellom P-ROM og S-ROM med utgangspunkt i definisjonene som fremkommer av veiledningen til Norsk Standard 3940 Areal- og volum-beregninger av bygninger fra 2012. Fordelingen mellom P-ROM og S-ROM er basert på veiledningen og bygningssakkyndiges eget skjønn. P-ROM er måleverdige rom som benyttes til kort eller langt opphold. S-ROM er måleverdige rom som benyttes til lagring, og tekniske rom. Bruken av et rom på befaringstidspunktet har betydning for om rommet defineres som P-ROM eller S-ROM. Dette betyr at rommet både kan være i strid med teknisk forskrift og mangle godkjenning i kommunen for den aktuelle bruken, uten at dette vil få betydning for valg av arealkategori.

• Se øvrig informasjon om areal i rapporten, Norsk Standard 3940 (2012 og 2023) og veiledningen til disse.

## PERSONVERN

Norsk takst, bygningssakkyndig og takstforetaket behandler person-opplysninger som bygningssakkyndig trenger for å kunne utarbeide rapporten. Personvernerklæring med informasjon om bruk av personopplysninger og dine rettigheter finner du her [Personvernerklæring - iVerdi](#)

## DELING AV PERSONOPPLYSNINGER FOR TRYGGERE BOLIGHANDEL OG MULIG RESERVASJON

Norsk takst og deres samarbeidspartnere benytter personopplysninger fra rapporten for analyse- og statistikkformål, samt utvikling og drift av produkter og tjenester for takstbransjen og andre aktører i bolig-omsetningen. Les mer om dette og hvordan du kan reservere deg på <https://www.norsktakst.no/norsk/om-norsk-takst/personvernerklæring/reservasjon/>

Vendu lager en boliganalyse basert på opplysninger fra rapporten. Les mer om dette og hvordan du kan reservere deg her: <https://samtykke.vendu.no/WS9546>

## KLAGEORDNING FOR FORBRUKERE

Er du som forbruker misfornøyd med bygningssakkyndiges arbeid eller opptreden ved taksering av bolig eller fritidshus, se [www.takstklagenemnd.no](http://www.takstklagenemnd.no) for mer informasjon

# EGENERKLÆRINGSSKJEMA

Til orientering vil dette skjema være en del av salgsoppgaven

<b>Meglerfirma</b>	
Aktiv EM Halden	
<b>Oppdragsnr.</b>	
1101240134	
<b>Selger 1 navn</b>	<b>Selger 2 navn</b>
Helge Vabø	Vigdis Petterøe
<b>Gateadresse</b>	
Brattåsen 36	
<b>Poststed</b>	<b>Postnr</b>
TISTEDAL	1793
Er det dødsbo?	
<input checked="" type="checkbox"/> Nei <input type="checkbox"/> Ja	
Avdødes navn	
Er det salg ved fullmakt?	
<input checked="" type="checkbox"/> Nei <input type="checkbox"/> Ja	
Hjemmelshavers navn	
Har du kjennskap til eiendommen?	
<input type="checkbox"/> Nei <input checked="" type="checkbox"/> Ja	
Når kjøpte du boligen?	
År	2020
Hvor lenge har du eid boligen?	
Antall år	4
Antall måneder	1
Har du bodd i boligen siste 12 måneder?	
<input type="checkbox"/> Nei <input checked="" type="checkbox"/> Ja	
I hvilket forsikringselskap har du tegnet villa/husforsikring?	
Forsikringselskap	
Polise/avtalnr.	

Document reference: 1101240134

## Spørsmål for alle typer eiendommer

- 1 Kjenner du til om det er/har vært feil tilknyttet våtrommene, f.eks. sprekker, lekkasje, råte, lukt eller soppskader?
- Nei  Ja

Initialer selger: HV, VP

1

- 2 Kjenner du til om det er utført arbeid på bad/våtrom?  
Svar
- 3 Kjenner du til om det er/har vært tilbakeslag av avløpsvann i sluk eller lignende?  
 Nei  Ja
- 4 Kjenner du til feil eller om har vært utført arbeid/kontroll på vann/avløp?  
Svar
- 5 Kjenner du til om det er/har vært problemer med drenering, fuktinnslag, øvrig fukt eller fuktmerker i underetasje/kjeller?  
 Nei  Ja
- 6 Kjenner du til om det er/har vært utettheter i terrasse/garasje/tak/fasade?  
 Nei  Ja
- 7 Kjenner du til om det er/har vært problemer med ildsted/skorstein/pipe f.eks. dårlig trekk, sprekker, pålegg, fyringsforbud eller lignende?  
 Nei  Ja  
Beskrivelse
- 8 Kjenner du til om det er/har vært f.eks. sprekker i mur, skjeve gulv eller lignende?  
 Nei  Ja
- 9 Kjenner du til om det er/har vært sopp/råteskader/insekter/skadedyr på eiendommen som rotter, mus, maur eller lignende?  
 Nei  Ja
- 10 Kjenner du til om det er/har vært skjeggkre i boligen?  
 Nei  Ja
- 11 Kjenner du til om det er/har vært utført arbeid på el-anlegget eller andre installasjoner (f.eks. oljetank, sentralfyr, ventilasjon)?  
Svar
- 12 Kjenner du til om det er utført kontroll av el-anlegget og/eller andre installasjoner (f.eks. oljetank, sentralfyr, ventilasjon)?  
 Nei  Ja
- 13 Har du ladeanlegg/ladeboks for elbil i dag?  
 Nei  Ja  
Beskrivelse
- 14 Kjenner du til om ufaglærte har utført arbeid som normalt bør utføres av faglærte, utover det som er nevnt tidligere (f.eks. drenering, murerarbeid, tømmerarbeid etc)?  
 Nei  Ja
- 15 Er det nedgravd oljetank på eiendommen?  
 Nei  Ja
- 16 Kjenner du til om det har vært utført arbeid på terrasse/garasje/tak/fasade?  
Svar
- 17 Selges eiendommen med utleiedel, leilighet, hybel eller tilsvarende?  
 Nei  Ja
- 18 Kjenner du til om det er innredet/bruksendret/bygget ut i kjeller eller loft eller andre deler av boligen?  
 Nei  Ja
- 19 Kjenner du til forslag eller vedtatte reguleringsplaner, andre planer, nabovarsel eller offentlige vedtak som kan medføre endringer i bruken av eiendommen eller av dens omgivelser?  
 Nei  Ja
- 20 Kjenner du til om det foreligger påbud/heftelser/krav/manglende tillatelser vedrørende eiendommen?  
 Nei  Ja

- 21 Er det foretatt radonmåling?  
 Nei  Ja
- 22 Kjenner du til manglende brukstillatelse eller ferdigattest?  
 Nei  Ja
- 23 Kjenner du til om det foreligger skaderapporter/ tilstandsvurderinger eller utførte målinger?  
 Nei  Ja
- 24 Er det andre forhold av betydning ved eiendommen som kan være relevant for kjøper å vite om (f.eks. rasfare, tinglyste forhold eller private avtaler)?  
 Nei  Ja

Spørsmål for bolig i sameie/borettslag/boligaksjeselskap:

- 25 Kjenner du til om sameiet/laget/selskapet er involvert i tvister av noe slag?  
 Nei  Ja
- 26 Kjenner du til vedtak/forslag til vedtak om forhold vedr. eiendommen som kan medføre økte felleskostnader/økt fellesgjeld?  
 Nei  Ja
- 27 Kjenner du til om det er/har vært sopp/råteskader/insekter/skadedyr i sameiet/laget/selskapet (fellesareal eller i andre boliger) som rotter, mus, maur eller lignende?  
 Nei  Ja
- 28 Kjenner du til om det er/har vært skjeggkre i sameiet/laget/selskapet (fellesareal eller i andre boliger)?  
 Nei  Ja



## Tilleggs kommentar

Jeg bekrefter at opplysningene er gitt etter beste skjønn. Jeg er kjent med at dersom jeg har gitt ufullstendige, uriktige eller misvisende opplysninger om eiendommen, vil forsikringsselskapet kunne søke hel eller delvis regress for sine utbetalinger eller redusere sitt ansvar helt eller delvis, jfr. vilkår for boligselgerforsikring punkt 7.1 og forsikringsavtaleloven kapittel 4.

Jeg er orientert om mitt mulige ansvar som selger etter avhendingsloven, eventuelt etter kjøpsloven (aksjeboliger), og om forsikringsgiver sitt boligselgerforsikringstilbud.

Jeg er klar over at avtale om forsikring er bindende. Jeg er også klar over at premietilbudet først kan påberopes når boligen er solgt (budaksept). Premietilbudet som er gitt av megler er bindende for forsikringsgiver i 6 – seks – måneder fra oppdragsinngåelse med megler.

Etter dette vil premien og forsikringsvilkårene kunne justeres. Når premietilbudet ikke lenger er bindende for forsikringsselskapet må egenerklæringsskjemaet signeres på nytt og eventuelle endringer påføres. Det vil da være forsikringspremien og forsikringsvilkårene på ny signeringsdato som legges til grunn.

Det kan ikke tegnes boligselgerforsikring ved følgende salg:

- mellom ektefeller eller slektninger i rett oppstigende eller nedstigenede linje, søsken, eller
- mellom personer som bor eller har bodd på boligeiendommen og/eller
- når salget skjer som ledd i sikredes næringsvirksomhet/er en næringsseiendom
- etter at boligeiendommen er lagt ut for salg.
- ved salg av helårs- og fritidsbolig er det krav til at det foreligger tilstandsrapport i henhold til Forskrift til avhendingslova (tryggere bolighandel).

Forsikringsselskapet kan ved skriftlig samtykke akseptere tegning av forsikring også i ovennevnte tilfeller.

Dersom forsikringsselskapet ikke har gitt skriftlig samtykke, kan erstatningen bortfalle.

Ved oppgjørsoppdrag trer forsikringen i kraft når kontrakten er signert av begge parter, begrenset til siste 12 måneder før overtakelse.

Forøvrig oppfordrer selger potensielle kjøpere til å undersøke eiendommen grundig, jf avhendingsloven § 3-10 og kjøpsloven § 20 (aksjeboliger).

Gyldig forsikring forutsetter at det for helårs- og fritidsbolig foreligger tilstandsrapport som er i henhold til Forskrift til avhendingslova (tryggere bolighandel).

- Jeg ønsker boligselgerforsikring, og bekrefter å ha mottatt og lest forsikringsvilkårene og informasjonsbrosjyre til selger i forbindelse med kjøp av boligselgerforsikring. Forsikringen trer i kraft på det tidspunkt det foreligger en budaksept mellom partene, begrenset til tolv måneder før overtakelse. Ved oppgjørsoppdrag trer forsikringen i kraft når kontrakten er signert av begge parter, begrenset til siste 12 måneder før overtakelse. Jeg bekrefter med dette at eiendommen ikke er en næringsseiendom, at den ikke selges som ledd i næringsvirksomhet eller mellom ektefeller eller slektninger i rett oppstigende eller nedstigende linje, søsken, eller mellom personer som bor eller har bodd på boligeiendommen. Gyldig forsikring forutsetter at det for helårs- og fritidsbolig foreligger tilstandsrapport som er i henhold til Forskrift til avhendingslova (tryggere bolighandel). Forsikringen er ugyldig dersom den tegnes i strid med forsikringsvilkårene. Jeg er innforstått med at eiendomsmegleren ikke har fullmakt til å gjøre unntak fra ovennevnte begrensninger. Jeg er oppmerksom på at 8% av total forsikringskostnader honorar til Söderberg & Partners.
- Jeg ønsker ikke boligselgerforsikring, men megler har tilbudt meg å kjøpe slik forsikring.
- Jeg kan ikke kjøpe boligselgerforsikring ihht vilkår.

NAME OF SIGNER	IDENTIFIER	TIME	ELECTRONIC ID
Helge Vabø	b2603dcd6270985994966 7fb52f4ea84dfb6c869	17.10.2024 09:16:06 UTC	Signer authenticated by Nets One time code

NAME OF SIGNER	IDENTIFIER	TIME	ELECTRONIC ID
Vigdis Petterøe	b13db790d477ecc82b6058 43983494a3ba16db3e	17.10.2024 09:17:08 UTC	Signer authenticated by Nets One time code

Document reference: 1101240134

- This is a PDF document digitally signed by Nets' E-Signing service.
- The document's integrity is protected by signing and sealing the contents with a certificate issued to Nets by a third party. Validating the signature confirms that the contents have not been modified since the time of signing.
- For more information about document formats, see <https://www.nets.eu/developer>

# ENERGIATTEST

Adresse	Brattåsen 36
Postnummer	1793
Sted	TISTEDAL
Kommunenavn	Halden
Gårdsnummer	178
Bruksnummer	97
Seksjonsnummer	—
Andelsnummer	—
Festenummer	—
Bygningsnummer	300818949
Bruksenhetsnummer	H0101
Merkenummer	c889f97c-f392-4181-9e04-4eb8bcdcf786
Dato	15.02.2024

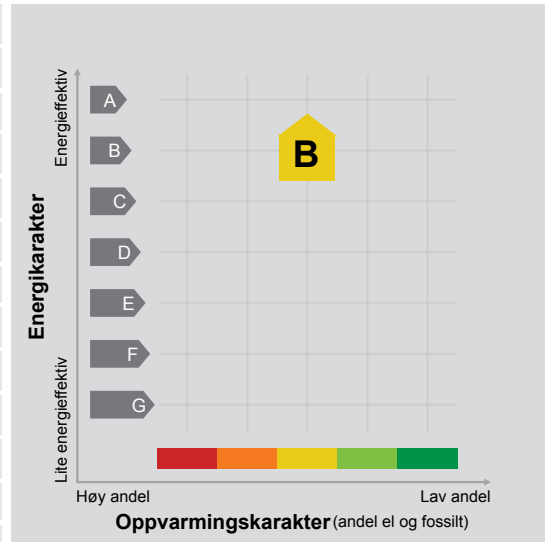

**Energimerket** angir boligens energistandard. Energimerket består av en energikarakter og en oppvarmingskarakter, se i figuren. Energimerket symboliseres med et hus, hvor fargen viser oppvarmingskarakter, og bokstaven viser energikarakter.

**Energikarakteren** angir hvor energieffektiv boligen er, inkludert oppvarmingsanlegget. Energikarakteren er beregnet ut fra den typiske energibruken for boligtypen. Beregningene er gjort ut fra normal bruk ved et gjennomsnittlig klima. Det er boligens energimessige standard og ikke bruken som bestemmer energikarakteren. A betyr at boligen er energieffektiv, mens G betyr at

boligen er lite energieffektiv. En bolig bygget etter byggeforskriftene vedtatt i 2010 vil normalt få C.

**Oppvarmingskarakteren** forteller hvor stor andel av oppvarmingsbehovet (romoppvarming og varmtvann) som dekkes av elektrisitet, olje eller gass. Grønn farge betyr lav andel el, olje og gass, mens rød farge betyr høy andel el, olje og gass. Oppvarmingskarakteren skal stimulere til økt bruk av varmepumper, solenergi, biobrensel og fjernvarme.

Om bakgrunnen for beregningene, se [www.energimerking.no](http://www.energimerking.no).

## Målt energibruk 10 062 kWh pr. år

Målt energibruk er gjennomsnittet av hvor mye energi boligen har brukt de siste tre årene. Det er oppgitt at det i gjennomsnitt er brukt:

10 000 kWh elektrisitet	0 kWh fjernvarme
0 liter olje/parafin	0 Sm <sup>3</sup> gass
0 kg bio (pellets/halm/flis)	47 liter ved

## Hvordan boligen benyttes har betydning for energibehovet

Energibehovet påvirkes av hvordan man benytter boligen, og kan forklare avvik mellom beregnet og målt energibruk. Gode energivaner bidrar til at energibehovet reduseres. Energibehovet kan også bli lavere enn normalt dersom:

- deler av boligen ikke er i bruk,
- færre personer enn det som regnes som normalt bruker boligen, eller
- den ikke brukes hele året.

## Gode energivaner

Ved å følge enkle tips kan du redusere ditt energibehov, men dette vil ikke påvirke boligens energimerke.

Energimerkingen kan kun endres gjennom fysiske endringer på boligen.

**Tips 1: Følg med på energibruken i boligen**

**Tips 2: Luft kort og effektivt**

**Tips 3: Redusér innnetemperaturen**

**Tips 4: Bruk varmtvann fornuftig**

## Mulige forbedringer for boligens energistandard

Ut fra opplysningene som er oppgitt om boligen, anbefales følgende energieffektiviserende tiltak. Dette er tiltak som kan gi bygningen et bedre energimerke.

Noen av tiltakene kan i tillegg være svært lønnsomme. Tiltakene bør spesielt vurderes ved modernisering av bygningen eller utskifting av teknisk utstyr.

**Tiltaksliste** (For full beskrivelse av tiltakene, se Tiltaksliste - vedlegg 1)

- **Montere urbryter på motorvarmer**
- **Slå av lyset og bruk sparepærer**

- **Redusér innnetemperaturen**
- **Slå el.apparater helt av**

Det tas forbehold om at tiltakene er foreslått ut fra de opplysninger som er gitt om boligen. Fagfolk bør derfor kontaktes for å vurdere tiltakene nærmere. Eventuell gjennomføring av tiltak må skje i samsvar

med gjeldende lovverk, og det må tas hensyn til krav til godt innklima og forebygging av fuktskader og andre byggskader.



## Boligdata som er grunnlag for energimerket

Energimerket og andre data i denne attesten er beregnet ut fra opplysninger som er gitt av boligeier da attesten ble registrert. Nedenfor er en oversikt over oppgitte opplysninger, som boligeier er ansvarlig for.

Der opplysninger ikke er oppgitt, brukes typiske standardverdier for den aktuelle bygningstypen. For mer informasjon om beregninger, se [www.energimerking.no/beregninger](http://www.energimerking.no/beregninger).

<b>Bygningskategori:</b>	Småhus
<b>Bygningstype:</b>	Rekkehus
<b>Byggeår</b>	2020
<b>Bygningsmateriale:</b>	Tre
<b>BRA:</b>	66
<b>Ant. etg. med oppv. BRA:</b>	1
<b>Detaljert vegger:</b>	Nei
<b>Detaljert vindu:</b>	Nei

### Teknisk installasjon

<b>Oppvarming:</b>	Elektrisk Varmepumpe Ved
<b>Ventilasjon</b>	Balansert ventilasjon

## Om grunnlaget for energiattesten

Oppgitte opplysninger om boligen kan finnes ved å gå inn på [www.energimerking.no](http://www.energimerking.no), og logge inn via ID-porten/Altinn. På siden "Eiendommer" kan du søke opp bygninger og hente fram energiattester som er laget tidligere. For å se detaljer for en bolig hvor det er brukt detaljert registrering må du velge "Gjenbruk"

av aktuell attest under Offisielle energiattester i skjermbildet "Valgt eiendom". Boligeier er ansvarlig for at det blir brukt riktige opplysninger. Eventuelle gale opplysninger må derfor tas opp med selger eller utleier da dette kan ha betydning for prisfastsettelsen. Det kan når som helst lage en ny energiattest.

## Om energimerkeordningen

Enova er ansvarlig for energimerkeordningen. Energimerket beregnes på grunnlag av oppgitte opplysninger om boligen. For informasjon som ikke er oppgitt, brukes typiske standardverdier for den aktuelle bygningstypen fra tidsperioden den ble bygd i. Beregningsmetodene for energikarakteren baserer seg på NS 3031 ([www.energimerking.no/NS3031](http://www.energimerking.no/NS3031)).

Spørsmål om energiattesten, energimerkeordningen eller gjennomføring av energieffektivisering og tilskuddsordninger kan rettes til Enova Svarer på tlf. 800 49 003 eller [svarer@enova.no](mailto:svarer@enova.no).

Plikten til energimerking er beskrevet i energimerkeforskriften (bygninger).

Nærmere opplysninger om energimerkeordningen kan du finne på [www.energimerking.no](http://www.energimerking.no).

For ytterligere råd og veiledning om effektiv energibruk, vennligst se [www.enova.no/hjemme](http://www.enova.no/hjemme) eller ring Enova svarer på tlf. **800 49 003**.

## Tiltaksliste: Vedlegg til energiattesten

### Attesten gjelder for følgende eiendom (Vedlegg 1)

Adresse: Brattåsen 36  
Postnummer: 1793  
Sted: TISTEDAL  
Kommune: Halden  
Bolignummer: H0101  
Dato: 15.02.2024 16:54:52  
Energimerkenummer: c889f97c-f392-4181-9e04-4eb8bcdcf786

Kommunennummer: 3101  
Gårdsnummer: 178  
Bruksnummer: 97  
Seksjonsnummer: 0  
Festenummer: 0  
Bygningsnummer: 300818949

## Tiltak utendørs

### Tiltak 1: Montere urbryter på motorvarmer

Det monteres urbryter (koblingsur) på motorvarmeren slik at den ikke står på mer enn nødvendig.

### Tiltak 2: Montere automatikk på utebelysning

Det kan monteres fotocelle på utebelysningen slik at det automatisk går av/på etter dagslyset/mørket. Eller det kan monteres bevegelsessensor slik at lyset kun går på ved bevegelse og slås av automatisk etter forhåndsinnstilt tid.

### Tiltak 3: Termostat- og nedbørsstyring av snøsmelteanlegg

Snøsmelteanlegget er kun manuelt styrt, eller styres kun etter lufttemperatur. Det installeres automatikk slik at snøsmelteanlegget både er temperatur- og nedbørsstyrt. Det kan være i form av en temperatur- og snøføler i bakken, med temperatur- og fuktføler i luften. Snøsmelteanlegget aktiveres kun ved behov dvs. når det registreres nedbør og kulde samtidig.

### Tiltak 4: Skifte til sparepærer på utebelysning

Sparepærer på 5, 7, 11, 15, og 20 W tilsvarer glødelamper på henholdsvis 25, 40, 60, 75 og 100 W. Sparepærer gir like mye lys som vanlige glødelamper, men bruker bare rundt 20% av energien. De varer dessuten lenger, 8.000-15.000 timer mot 1.000 - 2.500 timer for glødelamper.

## Brukertiltak

### Tiltak 5: Slå av lyset og bruk sparepærer

Slå av lys i rom som ikke er i bruk. Utnytt dagslyset. Bruk sparepærer, spesielt til utelys og rom som er kalde eller bare delvis oppvarmet.

### Tiltak 6: Redusér innetemperaturen

Ha en moderat innetemperatur, for hver grad temperatursenkning reduseres oppvarmingsbehovet med 5 %. Mennesker er også varmekilder; jo flere gjester – desto større grunn til å dempe varmen. Ha lavere temperatur i rom som brukes sjelden eller bare deler av døgnet. Montér tetningslister rundt trekkfulle vinduer og dører (kan sjekkes ved bruk av myggspiral/røyk eller stearinlys). Sett ikke møbler foran varmeovner, det hindrer varmen i å sirkulere. Trekk for gardiner og persienner om kvelden, det reduserer varmetap gjennom vinduene.

### Tiltak 7: Slå el.apparater helt av

Elektriske apparater som har stand-by modus trekker strøm selv når de ikke er i bruk, og må derfor slås helt av.

### Tiltak 8: Vask med fulle maskiner

Fyll opp vaske- og oppvaskmaskinen før bruk. De fleste maskiner bruker like mye energi enten de er fulle eller ikke.

### Tiltak 9: Luft kort og effektivt

Ikke la vinduer stå på gløtt over lengre tid. Luft heller kort og effektivt, da får du raskt skifta lufta i rommet og du unngår nedkjøling av gulv, tak og vegger.

#### **Tiltak 10: Tiltak utendørs**

Monter urbryter (koblingsur) på motorvarmeren slik at den ikke står på mer enn nødvendig. Skift til sparepærer. Sparepærer på 5, 7, 11, 15, og 20 W tilsvarer glødelamper på henholdsvis 25, 40, 60, 75 og 100 W, og de varer dessuten lenger, 8.000-15.000 timer mot 1.000-2.500 timer for glødelamper. Det kan monteres fotocelle på utebelysningen slik at det automatisk går av/på etter dagslyset/mørket. Eller det kan monteres bevegelsessensor slik at lyset kun går på ved bevegelse og slås av automatisk etter forhåndsinnstilt tid. For snøsmelteanlegg som kun er manuelt styrt av/på eller ift. lufttemperatur kan det installeres automatikk slik at snøsmelteanlegget både er temperatur- og nedbørsstyrt dvs. når det registreres nedbør og kulde samtidig.

#### **Tiltak 11: Følg med på energibruken i boligen**

Gjør det til en vane å følge med energiforbruket. Les av måleren månedlig eller oftere for å være bevisst energibruken. Ca halvparten av boligens energibruk går til oppvarming.

#### **Tiltak 12: Spar strøm på kjøkkenet**

Ikke la vannet renne når du vasker opp eller skyller. Bruk kjeler med plan bunn som passer til platen, bruk lokk, kok ikke opp mer vann enn nødvendig og slå ned varmen når det har begynt å koke. Slå av kjøkkenventilatoren når det ikke lenger er behov. Bruk av microbølgeovn til mindre mengder mat er langt mer energisparende enn komfyren. Tin frossenmat i kjøleskapet. Kjøøl - og frys skal avrimes ved behov for å hindre unødvendig energibruk og for høy temperatur inne i skapet / boksen (nye kjølekap har ofte automatisk avriming). Fjern støv på kjøleribber og kompressor på baksiden. Slå av kaffetraker når kaffen er ferdig traktet og bruk termos. Oppvaskmaskinen har innebygde varmelementer for oppvarming av vann og skal kobles til kaldvannet, kobles den til varmtvannet øker energibruken med 20 - 40 % samtidig som enkelte vaske - og skylleprosesser foregår i feil temperatur.

#### **Tiltak 13: Velg hvitevarer med lavt forbruk**

Når du skal kjøpe nye hvitevarer så velg et produkt med lavt strømforbruk. Produktene deles inn i energiklasser fra A til G, hvor A er det minst energikrevende. Mange produsenter tilbyr nå varer som går ekstra langt i å være energieffektive. A+ og det enda bedre A++ er merkinger som har kommet for å skille de gode fra de ekstra gode produktene.

#### **Tiltak 14: Bruk varmtvann fornuftig**

Bytt til sparedusj hvis du ikke har. For å finne ut om du bør bytte til sparedusj eller allerede har sparedusj kan du ta tiden på fylling av ei vaskebøtte; nye sparedusjer har et forbruk på kun 9 liter per minutt. Ta dusj i stedet for karbad. Skift pakning på dryppende kranner. Dersom varmtvannsberederen har nok kapasitet kan temperaturen i berederen reduseres til 70gr.

### **Tiltak på elektriske anlegg**

#### **Tiltak 15: Tidsstyring av elektrisk gulvvarme / takvarme**

For gulvvarme eller takvarme med styringsenhet m/termostat kan det vurderes utskiftning til ny styringsenhet med kombinert termostat- og tidsstyring. Dersom mange slike styringsenheter og/eller panelovner skiftes ut bør det vurderes et system hvor temperatur og tidsinnstillinger i ulike rom i boligen styres fra en sentral enhet. Merk at flere vanlige typer termostater også har mulighet for tidsstyring i form av aktivering av programfunksjonsknapp bak deksel, se medfølgende bruksanvisning.

#### **Tiltak 16: Temperatur- og tidsstyring av panelovner**

Evt. eldre elektriske varmeovner uten termostat skiftes ut med nye termostatregulerte ovner med tidsstyring, eller det ettermonteres termostat / spareplugg på eksisterende ovn. Dersom mange ovner skiftes ut bør det vurderes et system hvor temperatur og tidsinnstillinger i ulike rom i boligen styres fra en sentral enhet.

# Nabolagsprofil

Brattåsen 36 - Nabolaget Vold-Skog - vurdert av 40 lokalkjente

## Nabolaget spesielt anbefalt for

- Familier med barn
- Etablerere
- Husdyreiere



## Offentlig transport

Jonsokveien/Kongleveien 10 min 0.7 km  
Linje 33

Halden stasjon 10 min 5.6 km  
Linje RE20

## Skoler

Tistedal skole (1-7 kl.) 9 min 4.5 km  
312 elever, 15 klasser

Kongeveien skole (1-7 kl.) 8 min 4.8 km  
520 elever, 21 klasser

Halden Montessoriskole (1-10 kl.) 9 min 4.6 km  
71 elever, 6 klasser

Risum ungdomsskole (8-10 kl.) 7 min 4.2 km  
376 elever, 16 klasser

Rødsberg ungdomsskole (8-10 kl.) 11 min 7.2 km  
362 elever, 15 klasser

Halden vgs - avd. Risum 7 min 3.7 km  
400 elever

Halden vgs - avd. Porsnes 11 min 6.9 km  
1200 elever, 61 klasser

«Stille, fredelig, nær skog og mark, god bussforbindelse»

Sitat fra en lokalkjent



## Opplevd trygghet

Veldig trygt 93/100



## Kvalitet på skolene

Veldig bra 78/100



## Naboskapet

Godt vennskap 66/100

## Aldersfordeling

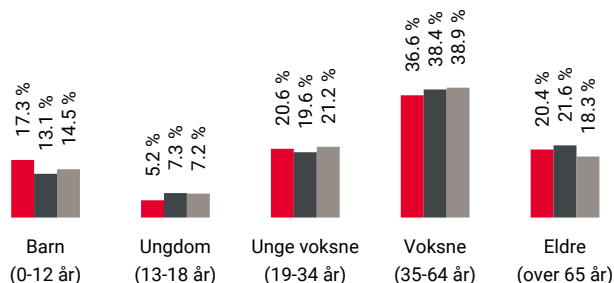

Område	Personer	Husholdninger
Vold-Skog	894	389
Halden	26 346	13 906
Norge	5 425 412	2 654 586

## Barnehager

Espira Oreid barnehage (1-5 år) 22 min 1.6 km  
80 barn

Harekas Kanvas-barnehage (1-5 år) 5 min 3 km  
54 barn

Solbakken naturbarnehage (1-5 år) 6 min 4.4 km  
18 barn

## Dagligvare

Kiwi Risum 6 min

Rema 1000 Tistedal 6 min



## Primære transportmidler



1. Egen bil



2. Buss



### Turmulighetene

Nærhet til skog og mark 97/100



### Støynivået

Lite støynivå 94/100



### Trafikk

Lite trafikk 93/100

## Sport

⚽ Risum ungdomsskole	7 min 🚗
Aktivitetshall, ballspill, fotball	4.3 km
⚽ Folkvang skole	8 min 🚗
Ballspill	4.6 km
🚴 Spenst Halden avd. Høvleriet	10 min 🚗
🚴 Nivå Trening	10 min 🚗

## Boligmasse

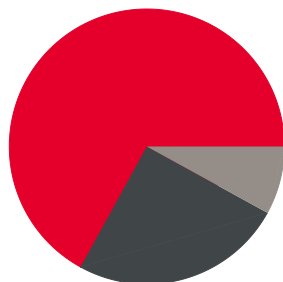

- 67% enebolig
- 25% rekkehus
- 8% annet

## Varer/Tjenester

📍 Tista Senter	10 min 🚗
📍 Apotek 1 Ørnen Halden	9 min 🚗

## Aldersfordeling barn (0-18 år)

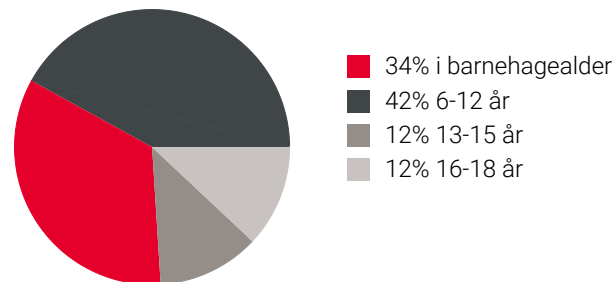

## Familiesammensetning

Par m. barn



Par u. barn



Enslig m. barn



Enslig u. barn



Flerfamilier





0% 45%

- Vold-Skog
- Halden
- Norge

## Sivilstand

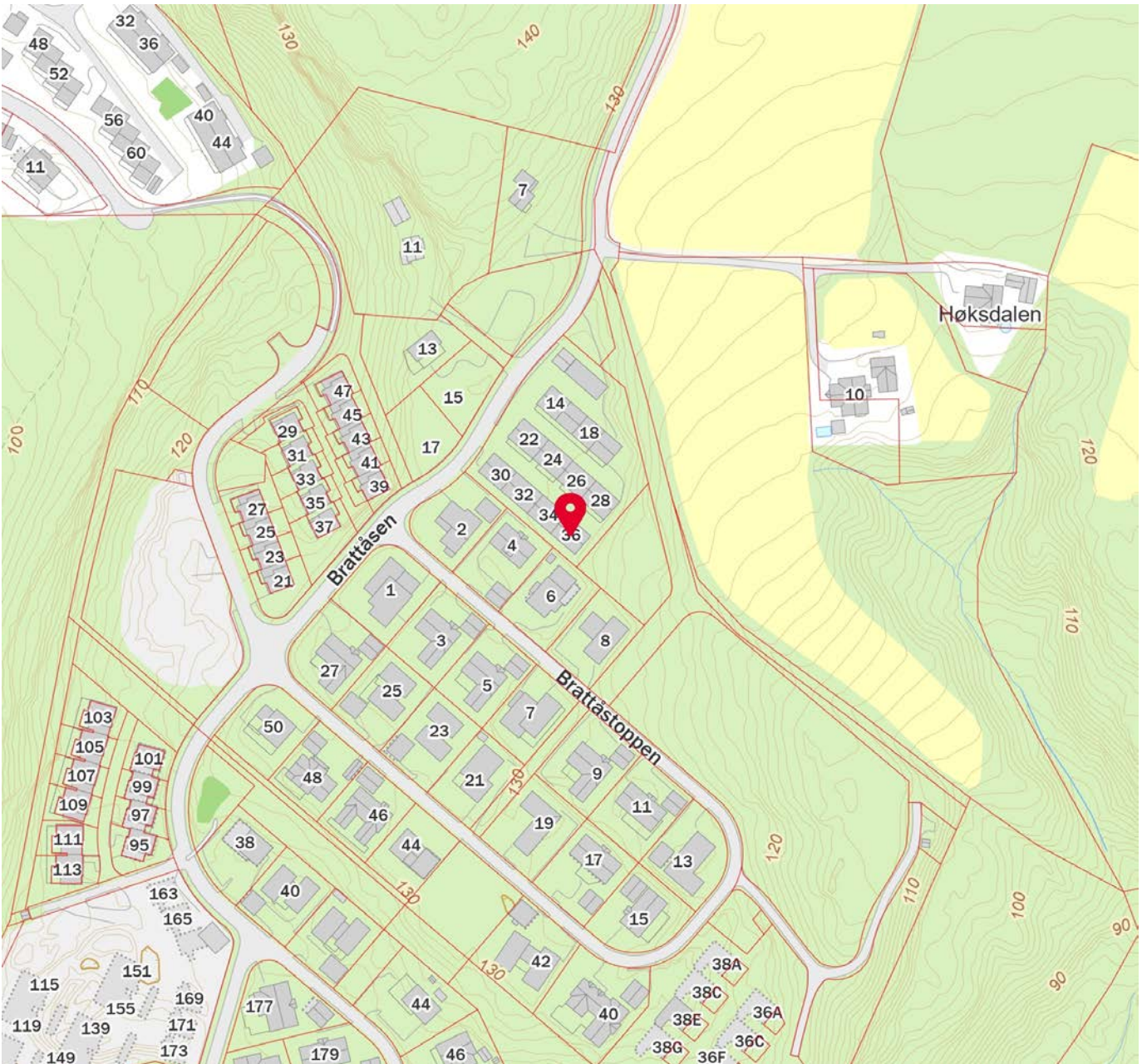
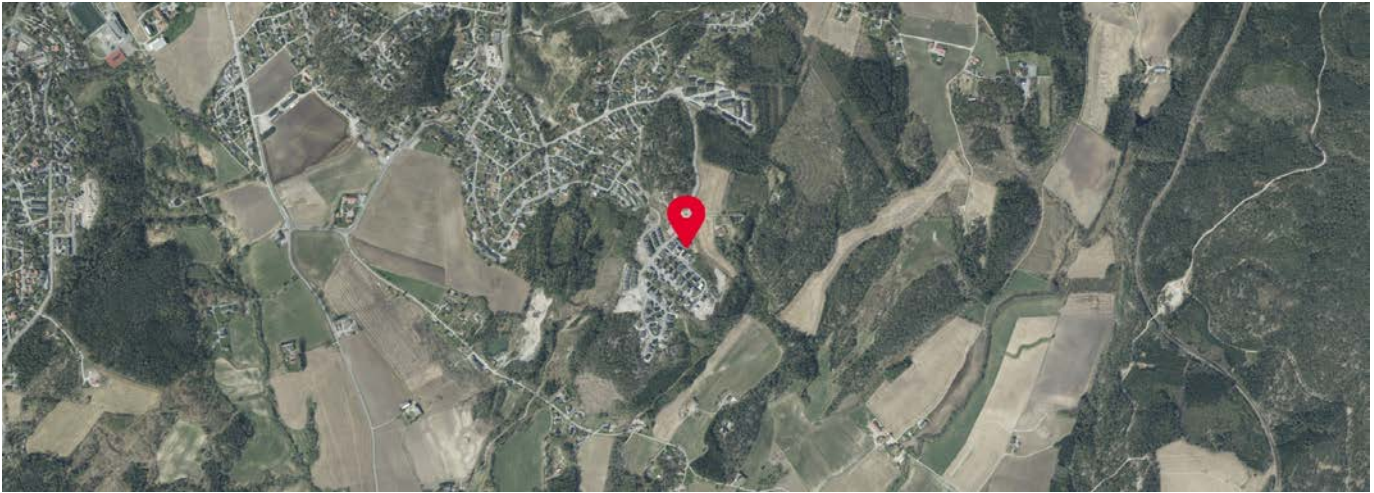
		Norge
Gift	31%	33%
Ikke gift	51%	54%
Separert	13%	9%
Enke/Enkemann	5%	4%



 Innholdet i nabolagsprofilen er hentet fra ulike datakilder, og feil eller mangler kan forekomme. Vurderinger og sitater er innhentet på web og gir uttrykk for hvordan naboen vurderer nabolaget. FINN.no AS kan ikke holdes ansvarlig for feil/mangler i profilen. Copyright © Finn.no AS 2024

## Cecilie Knobel Elnes / Aktiv

---

**Fra:** Elvia Tilsyn <tilsyn@elvia.no>  
**Sendt:** torsdag 17. oktober 2024 18:13  
**Til:** Cecilie Knobel Elnes / Aktiv  
**Emne:** Svar: Brattåsen 36 (1101240134) (gjelder saksnummer 5427323)

Hei, her er tilbakemelding vedrørende:

Det er ikke registrert noen el-anlegg på Brattåsen 36, Halden kommune

Det er registrert på Brattåsen, Halden kommune (ikke registrert hus nr.)

- Målnummer: 7359992920830145

- Registrert nettkunde på el-anlegget er Vigdis Petterøe

- Det er ikke registrert noen pålegg om utbedringer av el-anlegget

- Det er ikke registrert noen kontroll av el-anlegget

Med vennlig hilsen  
Omexom Elsikkerhet AS  
Sakkyndig selskap

Tor Knudsen  
Elsikkerhetsingeniør

**17. oktober 2024 kl. 11:00 skrev Cecilie Knobel Elnes / Aktiv:**

Hei

Vedlagt forespørsel. :)

Vennlig hilsen

Cecilie K. Elnes

Eiendomsmegler IMNEF

Mobil: 975 92 988, e-post: [cecilie.knobel.elnes@aktiv.no](mailto:cecilie.knobel.elnes@aktiv.no)  
[www.aktiv.no](http://www.aktiv.no)

Aktiv Eiendomsmegling Halden  
Storgata 10  
1771 Halden





## OPPLYSNINGER TIL MEGLER VEDRØRENDE BRATTÅS III BRL.

Borettslag:	Brattås III brl.
Organisasjonsnr.	925531871
Forkjøpsrett for borettslagets medlemmer:	Ja
Forkjøpsrett for boligbyggelagets medlemmer:	Ja
Medlemskap i boligbyggelaget:	Ja - innmeldingsavgift: kr 500,- må være betalt til HABOs konto 1503 02 27546 før innflytting i borettslaget.
Antall dager for avklaring av forkjøpsrett:	20 dager
Forhåndsavklaring:	Man sparer 20 dager etter at salget er gjort ved å benytte forhåndsavklaring.
Kreves det godkjenning av ny andelseier:	Ja, styret i borettslaget med skriftlig søknad
Gebyrer til boligbyggelaget i forbindelse med eierskifte:	Eierskiftegebyr kr 6 385,- ink. mva,- eventuelt forhåndsavklaring kr 7 981,- ink .mva.Gebyr for å ha benyttet forkjøpsrett kr 7 981,- ink. mva. overføres til boligbyggelagets konto: 1503 02 27546.

Opplysningene om borettslaget er gjort ut i fra de opplysningene vi som foretningsfører har om borettslaget og hva vi har notert i våre register om borettslaget og andelen.

Skulle det være ytterligere opplysninger De som megler ønsker, er styreleder og eventuelt selger av leiligheten rette vedkommende å kontakte.

Med vennlig hilsen  
Halden Boligbyggelag

## Boligopplysninger:

Saksbehandler: Cathrine d berg

Dato utkjrt: 17.10.24 Side 1 av 2

Bratt <sup>3</sup> s III Borettslag	V <sup>3</sup> r ref.: 89/12	Frjdselsdato eier: 15.04.1958
Bratt <sup>3</sup> sen 36	Type: BORETTSLAG TILKNYTTET	Frjdselsdato medeier: 31.03.1950
1793 TISTEDAL	Eiere: Vigdis Pettemje, Helge Vabrj	
Organisasjonsnr: 925 531 871	Andelsnr: 12	

### 1: Felleskostnader

Tot. innev. m <sup>3</sup> ned:	11 335		
Boligselskap er tilknyttet sikringsordning			
Felleskostnader:	Felleskostnader		3 778
	Renter		7 047
Tilleggsytelser:	Kabel TV - Bredb <sup>3</sup> nd		510
	Medlemskontigent medeiere (forfall hver 12. md.)	( 150,00 i j an. 24)	0

Borettslaget er med i en sikringsordning mot tap av felleskostnader. Tilbyder er Skadeforsikringsselskapet Borettslagenes Sikringsordning AS. Borettslag som har tegnet forsikring kan si opp avtalen innen 01. Desember med virkning fra kommende<sup>3</sup> rsskifte. Etter borettslagslovens bestemmelser skal vedtak om oppsigelse av forsikringen gjrres av borettslagets generalforsamling. Forsikringsselskapet kan til enhver tid si opp en avtale med forsikringstaker dersom forsikrede ikke oppfyller de krav som er lagt til grunn ved frjste gangs forsikring. For nrjrig gjelder forsikringsavtalelovens regler.

### 3: Fellesgjeld

Ajourf. Andel f.gj. (l <sup>3</sup> n):	1 490 396	Gjeld siste <sup>3</sup> rsoppg.:	1 490 790
Klient ajourf. l <sup>3</sup> n:	17 139 489,99	Klient gj. s. <sup>3</sup> rsoppg.:	17 139 489

Spesifikasjon av l<sup>3</sup> n:L<sup>3</sup> nenummer: 16362534767, DNB Bank ASAAnnuitetsl<sup>3</sup> n, 4 terminer per<sup>3</sup> r.

Rentesats per 17.10.2024: 5.7% pa.

Antall terminer til innfrielse: 144

Saldo per 17.10.2024: 16 950 000

Andel av saldo: 1 475 000

Frjste termin: 31.12.2020Neste avdrag: 31.12.2030 ( siste termin 30.09.2060 )

Flytende rente DNB

IN L<sup>3</sup> nL<sup>3</sup> nenummer: 16365757376, DNB Bank ASAAnnuitetsl<sup>3</sup> n, 4 terminer per<sup>3</sup> r.

Rentesats per 17.10.2024: 5.7% pa.

Antall terminer til innfrielse: 71

Saldo per 17.10.2024: 184 756

Andel av saldo: 15 396

Frjste termin/frjste avdrag: 30.09.2022 ( siste termin 30.06.2042 )

Flytende rente DNB

DNB Ikke IN

Evtnt planlagte l<sup>3</sup> neoptak og/eller byggel<sup>3</sup> n er ikke med i oversikten.

### 4: SN rskilte opplysninger

Klausuler:

Styreleder: Sandra Brje Myrvang

Adresse: Sykehusgata 4

Postnr/-sted: 1767 HALDEN

Telefon: Mob.: 95555891

E-post: sandramyrvang@outlook.com

Webside: www.habo.no

### 5: Restanse felleskostnader pr. 17.10.2024

Utest <sup>3</sup> ende saldo:	0		
Felleskostnader:	0	Restanse:	0
Gebyr:	0	Forskudd:	0



**Boligopplysninger:**

Saksbehandler: Cathrine d berg

Dato utkjrt: 17.10.24 Side 2 av 2

Bratt <sup>3</sup> s III Borettslag	V <sup>3</sup> r ref.:	89/12	Fjdselsdato eier:	15.04.1958
Bratt <sup>3</sup> sen 36	Type:	BORETTSLAG TILKNYTTET	Fjdselsdato medeier:	31.03.1950
1793 TISTEDAL	Eiere:	Vigdis Pettermje, Helge Vabrj		
Organisasjonsnr:	925 531 871			

**5: Restanse felleskostnader pr. 17.10.2024**

Rente: 0 Overdekning: 0

**6: Ligning - 2022**

Annen formue:	12 260	Gjeld:	1 491 341	Andre inntekter:	292
		Utgifter:	37 415		

**7: P<sup>3</sup> lydende**

P <sup>3</sup> lydende:		Opprinnelig innskudd:	
Andelsnr:	12	Partialobligasjonsnr:	

**8: Bygning/eiendom**

Bygge <sup>3</sup> r:	2020		
G <sup>3</sup> rds/bruksnr:	178/97		
Bygningstype:	Rekkehus		
Feste/eiet tomt:	Eiet	Tomteareal:	3678.7

**9: Forsikring**

Forsikret i:	Gjensidige Forsikring ASA	Polisenr:	89883993
--------------	---------------------------	-----------	----------

**10: Fasiliteter og andre enhetsopplysninger**

Etasje:	1	Oppvarmingstype:	Elektrisk energi
Heis:	Nei		
Parkeringstype:	Carport ()		
Systeml <sup>3</sup> s:	Nei	Antall rom:	3
Husdyrhold:		Oppr. antall rom:	
Livsljpp standard:	Nei	Kategori:	Rekkehus
Ansiennitetsregler:	1 - Borettslag - Siste samlede botid i ant. i		
	2 - Felles forkjppsrett		
	2 - Andel BBL		

**Fasiliteter:**

Ta kontakt med styreleder for informasjon om styrets fremtidige planer vedr vedlikehold/rehab som kan p<sup>3</sup> virke felleskostnader og fellesgjeld.

TV og Bredb<sup>3</sup> nd, ta kontakt med styret for mer informasjon.

**Annen informasjon:**

## Årsmelding for 2023 Brattås III Borettslag

Borettslagets formål er å gi andelseierne bruksrett til egen bolig i lagets eiendom og drive virksomhet som henger sammen med dette.  
Brattås III Borettslag ligger i Halden kommune  
Borettslaget består av 12 andeler.

Borettslagets styre har bestått av:  
Leder, Sandra Bøe Myrvang, Fiskeklevveien 20  
Styremedlem, Sven Erik Tønnesen, Postboks 19 Risum  
Styremedlem, Eivind Torgalsbøen, Postboks 2029 Brødløs  
Varamedlem, Mona Kristin Tønnesen, Postboks 19, Risum

### Møtevirksomhet:

Det har i perioden vært avholdt 1 generalforsamling, hvorav 0 ekstraordinære.

Det har vært avholdt 5 styremøter, hvor 27 protokollerte saker har vært behandlet.

Styret har i ikke avholdt sommer/juleavslutning

Det har siden forrige generalforsamling vært omsatt 1 andeler og behandlet like mange søknader om godkjenning av nye andelseiere.

Det har vært behandlet 0 søknader om bruksoverlating.

Borettslaget har inngått avtale med Eriksen vaktmesterservice om kjøp av vaktmestertjenester.

Borettslaget har ingen ansatte.

### Oppsummering av de viktigste sakene og tiltakene styret har behandlet:

Styret har i løpet av året arbeidet med, og vedtatt budsjett for neste år med langtidsbudsjett 2025-2028

Styret har behandlet regnskapet og ferdigstilt årsmelding for 2023.

Utover dette har styret jobbet med følgende vedrørende bomiljø, vedlikehold og påkostning:

Alle leilighetene har fått skiftet filter til ventilasjonsanleggene i perioden.

Det har vært utfordringer med støy fra ventilasjonsanlegg.  
Dette ble løst som garantisak gjennom bytte av avtrekksvifte.

### Saker under arbeid og planlegging:

Det foreligger pr nå ikke større saker under arbeid og planlegging.

### Større vedlikehold og oppgraderinger i borettslaget de siste årene:

Borettslaget er relativt nytt og det har ikke vært behov for større vedlikehold og oppgraderinger siste årene.

### Annen info om borettslaget, eller styrets arbeid:

Årsmeldingen er godkjent av styret 04.03.2024

## Resultatregnskap

	Note	Resultat 31.12.23	Budsjett 2023	Resultat 31.12.22	Budsjett 2024
<b>INNETEKTER</b>					
Inndekning av felleskostnader		453 456	453 393	431 713	544 072
Garasjer, carporter, parkeringsinntekter		2 100	0	0	0
Inntekt kabel-TV		67 680	67 680	67 653	73 480
Kapitalinntekter		757 170	636 878	424 166	969 299
Andre driftsinntekter		2 250	0	0	7 200
<b>Sum inntekter</b>		<b>1 282 656</b>	<b>1 157 951</b>	<b>923 532</b>	<b>1 594 051</b>
<b>KOSTNADER</b>					
Personalkostnader	1	2 820	2 820	2 820	2 800
Styrehonorar	2	20 000	20 000	20 000	20 000
Eiendomsskatt		58 375	26 000	25 416	58 400
Inventar		0	5 000	0	5 000
Vedlikehold	4	7 502	25 000	2 248	27 000
Vaktmestertjenester		32 878	30 000	27 153	31 800
Revisjonshonorar	3	1 598	1 767	1 519	1 900
Forretningsførerhonorar		35 802	35 890	34 422	38 000
Kontorrekv, telefon, porto		0	2 500	94	2 500
TV bredbånd		70 281	67 680	63 904	73 100
Kontingenter boligbyggelag og NBBL		2 497	2 700	2 497	2 700
Forsikring		44 611	46 000	39 582	51 700
Kurs		800	5 000	5 590	5 000
Kommunale avgifter	5	205 941	165 000	147 408	247 200
Bankgebyrer		2 304	3 000	2 218	3 000
Andre kostnader	6	584	2 500	6 206	2 500
<b>Sum driftskostnader</b>		<b>485 992</b>	<b>440 857</b>	<b>381 076</b>	<b>572 600</b>
<b>Driftsresultat</b>		<b>796 664</b>	<b>717 094</b>	<b>542 455</b>	<b>1 021 451</b>
<b>FINANSINNT- OG KOSTNAD</b>					
Utbytte fra Gjensidige		4 258	0	4 065	0
Renteinntekter		7 279	2 362	3 511	300
Rentekostnad		796 832	644 478	434 847	980 179
<b>Resultat av finansinntekt- og kostnad</b>		<b>-785 295</b>	<b>-642 116</b>	<b>-427 271</b>	<b>-979 879</b>
<b>Årsresultat</b>		<b>11 369</b>	<b>74 978</b>	<b>115 185</b>	<b>41 572</b>
<b>Disponeringer:</b>					
Overført til egenkapital		11 369	0	115 185	0
<b>Sum disponering</b>		<b>11 369</b>	<b>0</b>	<b>115 185</b>	<b>0</b>

## Balance

	Note	Balance 31.12.23	Balance 31.12.22
<b>EIENDELER</b>			
Anleggsmidler			
Varige driftsmidler			
Bygninger	7	34 100 000	34 100 000
<b>Sum varige driftsmidler</b>		<b>34 100 000</b>	<b>34 100 000</b>
<b>Sum anleggsmidler</b>		<b>34 100 000</b>	<b>34 100 000</b>
Omløpsmidler			
Fordringer			
Restanser felleskostnader		0	44 864
Andre fordringer/forskuddsbet. kost.		0	16 525
<b>Sum fordringer</b>		<b>0</b>	<b>61 389</b>
Bankinnskudd og kontanter			
Innestående på driftskonto		157 476	91 606
<b>Sum bankinnskudd og kontanter</b>		<b>157 476</b>	<b>91 606</b>
<b>Sum omløpsmidler</b>		<b>157 476</b>	<b>152 995</b>
<b>SUM EIENDELER</b>		<b>34 257 476</b>	<b>34 252 995</b>



## Balanse

	Note	Balanse 31.12.23	Balanse 31.12.22
<b>EGENKAPITAL OG GJELD</b>			
Egenkapital			
Innskutt egenkapital			
Andelskapital		120 000	120 000
<b>Sum innskutt egenkapital</b>		<b>120 000</b>	<b>120 000</b>
Opptjent egenkapital			
Annen egenkapital		42 386	31 017
<b>Sum opptjent egenkapital</b>		<b>42 386</b>	<b>31 017</b>
<b>Sum egenkapital</b>		<b>162 386</b>	<b>151 017</b>
Gjeld			
Langsiktig gjeld			
Pant-og gjeldsbrev lån	8	17 139 490	17 146 103
Borettsinnskudd	9	16 950 000	16 950 000
<b>Sum langsiktig gjeld</b>		<b>34 089 490</b>	<b>34 096 103</b>
Kortsiktig gjeld			
Gjeld til forretningsfører		-150	0
Leverandørgjeld		5 750	0
Annen kortsiktig gjeld		0	5 875
<b>Sum kortsiktig gjeld</b>		<b>5 600</b>	<b>5 875</b>
<b>Sum gjeld</b>		<b>34 095 090</b>	<b>34 101 978</b>
<b>SUM EGENKAPITAL OG GJELD</b>		<b>34 257 476</b>	<b>34 252 995</b>
Pantestillelser		34 100 000	34 100 000

## Informasjon om årsregnskapet

Årsregnskapet er satt opp i samsvar med regnskapsloven, forskrift om årsregnskap og årsberetning for borettslag, samt god regnskapsskikk.

Regnskapsloven stiller strenge krav til hvordan et regnskap skal føres og presenteres. I tillegg krever forskriften om årsregnskap og årsberetning i borettslag at man må gi mer informasjon. Dette innebærer blant annet at man må gi informasjon i form av noter, og utarbeide en overikt over de disponible midlene i årsregnskapet.

### Disponible midler

I resultatregnskapet presenteres det en oversikt over borettslagets inntekter og kostnader. Borettslagets årsregnskap tar ikke hensyn til en del viktige økonomiske forhold som påvirker borettslagets disponible midler. Dvs. den kapitalen som ikke er bundet opp i annen kortsiktig gjeld. Som eksempler kan nevnes, opptak og avdrag på lån, samt kjøp og salg av anleggsmidler. Borettslagets disponible midler er de økonomiske midlene borettslaget har til rådighet. De defineres som omløpsmidler fratrukket kortsiktig gjeld. Størrelsen på de disponible midlene kan blant annet benyttes til å vurdere om det er nødvendig å endre størrelsen på innkrevde felleskostnader som den enkelte beboer betaler.

Nedenfor vises en oppstilling over borettslagets disponible midler ved årets slutt:

	Regnskap 2023	Regnskap 2022
<b>A. Disponible midler IB</b>	<b>147 120</b>	<b>35 832</b>
B. Endringer disponible midler		
Årets resultat	11 369	115 185
Avdrag lån	-6 613	-3 897
<b>B. Årets endringer disponible midler</b>	<b>4 756</b>	<b>111 288</b>
<b>C. Disponible midler UB</b>	<b>151 876</b>	<b>147 120</b>
Omløpsmidler	157 476	152 995
Kortsiktig gjeld	5 600	5 875
<b>Disponible midler</b>	<b>151 876</b>	<b>147 120</b>

**Note 0 - Klassifisering og vurdering av balanseposter**

Eiendeler bestemt til varig eie eller bruk er klassifisert som anleggsmidler. Andre eiendeler er klassifisert som omløpsmidler. Klassifisering av kortsiktig og langsiktig gjeld er basert på nedbetalingstid. Kortsiktig gjeld forutsettes innfridd i løpet av ett år. Neste års avdrag på langsiktig gjeld er ikke skilt ut som kortsiktig gjeld.

Neste års avdrag på langsiktig gjeld er en del av øvrig langsiktig gjeld.

Anleggsmidler vurderes til anskaffelseskost, men nedskrives til virkelig verdi når verdifallet ikke forventes å være forbigående. I samsvar med regnskapsforskriften om borettslag foretas det ikke avskrivninger på bygninger. Andre varige driftsmidler med begrenset levetid avskrives lineært over den forventede levetiden.

Omløpsmidler vurderes til laveste verdi av anskaffelsesverdi og virkelig verdi.

Langsiktig gjeld bokføres til nominelt beløp på etableringstidspunktet.

**Eiendommer**

Eiendommen er oppført med anskaffelsesverdi med tillegg av påkostninger.

Bygningene er ikke avskrevet, man har i stedet vurdert om tilstrekkelig vedlikehold er gjennomført, jf. note om vedlikehold og evt. periodisk vedlikehold.

**Tomt**

Tomten er eiet.

**Note 1 - Personalkostnader**

	2023	2022
Arbeidsgiveravgift	2 820	2 820
<b>Sum</b>	<b>2 820</b>	<b>2 820</b>

Arbeidsgiveravgiften refererer seg til styrehonorar.

Borettslaget har ingen ansatte og er ikke pliktig til å ha tjenestepensjonsordning etter lov om obligatorisk tjenestepensjon.

**Note 2 - Styrehonorar**

	2023	2022
Styrehonorar	20 000	20 000
<b>Sum</b>	<b>20 000</b>	<b>20 000</b>

**Note 3 - Revisjonshonorar**

	2023	2022
Revisjonshonorar	1 598	1 519
<b>Sum</b>	<b>1 598</b>	<b>1 519</b>

Revisjonshonoraret er i sin helhet knyttet til lovpålagt revisjon.

**Note 4 - Vedlikehold**

	2023	2022
Reparasjon og vedlikehold bygninger	7 502	2 248
<b>Sum</b>	<b>7 502</b>	<b>2 248</b>

Styret mener at det gjennomførte løpende og periodiske vedlikeholdet er tilstrekkelig for å oppveie verdiforringelse av bygningene.

**Note 5 - Kommunale avgifter**

Kommunale avgifter består av;  
Borettslag med piper: feie og tilsynsavgift, renovasjon, vann og avløpsavgifter.  
Borettslag uten piper: renovasjon, vann og avløpsavgifter

**Note 6 - Andre kostnader**

	2023	2022
Generalforsamling og møter	584	6 206
<b>Sum</b>	<b>584</b>	<b>6 206</b>

**Note 7 - Bygninger**

	Bygg og tomt	Bygg og tomt	Bygg - Carport og 2 boder
Anskaffelseskost pr.01.01 :	5 650 000	28 250 000	200 000
Årets tilgang :	0	0	0
Årets avgang :	0	0	0
Anskaffelseskost pr.31.12:	5 650 000	28 250 000	200 000
Akkumulerte avskrivninger pr.31.12:	0	0	0
Akkumulerte nedskrivninger pr.31.12:	0	0	0
Bokført verdi pr.31.12:	5 650 000	28 250 000	200 000
Anskaffelsesår :	2020	2021	2022
Antatt levetid i år :			

**Note 8 - Langsiktig gjeld**

Kreditor:	DNB Bank ASA	DNB Bank ASA
Formål:	Kjøp av carport og 2 stk.boder	Kjøp av bygg og tomt
Lånenummer:	<b>16365757376</b>	<b>16362534767</b>
Lånetype:	Annuitet	Annuitet
Opptaksår:	2022	2020
Rentesats:	5.45 %	5.45 %
Beregnet innfridd:	30.06.2042	30.09.2060
Opprinnelig lånebeløp:	200 000	16 950 000
Lånesaldo 01.01:	196 103	16 950 000
Avdrag i perioden:	6 613	0
<b>Lånesaldo 31.12:</b>	<b>189 490</b>	<b>16 950 000</b>

Borettslagets fellesgjeld er prosentvis likt fordelt på alle enheter.

**Individuell nedbet. av fellesgjeld**

I tillegg til borettsinnskudd, kan enkelte andelseiere nedbetale ekstraordinært på felles lån, forskuddsbetalt. Borettslaget skal ha avtale om individualisering av fellesgjeld. Det betyr at andelseierens fremtidlige forpliktelser for å dekke renter og avdrag tilknyttet lånet er helt eller delvis betalt. Den ekstra innbetalingen nedkviktes i samme takt som lånet.

**Note 9 - Borettsinnskudd**

	2023	2022
Borettsinnskudd	16 950 000	16 950 000
<b>Sum</b>	<b>16 950 000</b>	<b>16 950 000</b>



## Resultat og balanse med noter for Brattås III Borettslag.

Dokumentet er signert elektronisk av:

### **For Brattås III Borettslag**

Styreleder	Sandra Bøe Myrvang (sign.)	29.02.2024
Styremedlem	Eivind Torgalsbøen (sign.)	25.02.2024
Styremedlem	Sven Erik Tønnesen (sign.)	26.02.2024

# Protokoll

Fra ordinær generalforsamling i Brattås III Borettslag onsdag 10.04.2024 kl. 19:00 - Elim, Løkkebergveien 69, Tistedal .

## 1. Konstituering

### 1.1 Godkjenning av innkalling, saksliste, og antall stemmeberettigede

Innkalling sendt ut: 03.04.24

Antall fremmøtte: 2

Antall stemmeberettigede: 1

Antall fullmakter: 1

Totale antall stemmer: 2

Fra Halden boligbyggelag møtte: Eli-Margrethe Åkerman

#### Vedtak:

Enstemmig vedtatt

### 1.2 Valg av møteleder

Eli-Margrethe Åkerman

#### Vedtak:

Enstemmig vedtatt

### 1.3 Valg av referent

Eli-Margrethe Åkerman

#### Vedtak:

Enstemmig vedtatt

### 1.4 Valg av undertegner

Eivind Torgalsbøen

#### Vedtak:

Enstemmig vedtatt

## 2. Styrets årsmelding for 2023

Gjennomgang av styrets Årsmelding

#### Vedtak:

Årsmeldingen ble referert og enstemmig godkjent

### **3. Regnskap og revisors beretning for 2023**

Gjennomgang av Resultatregnskap, balanse, oversikt over disponible midler, samt noter for regnskapsåret og revisors beretning.

**Vedtak:**

Regnskap med disponering av årets resultat for 2023 ble enstemmig godkjent. Revisjonsberetningen tas til etterretning.

### **4. Godtgjøring til styret.**

Honorar til styreleder kr: 20 000,-

**Vedtak:**

Enstemmig vedtatt

### **5. Valg av styrets medlemmer**

#### **5.1 Valg av styreleder**

Sandra Bøe Myrvang ble gjenvalgt for 2 år.

**Vedtak:**

Enstemmig vedtatt

#### **5.2 Valg av styremedlemmer**

Eivind Torgalsbøen ble gjenvalgt for 1 år.

Sven Erik Tønnesen ble gjenvalgt for 1 år.

**Vedtak:**

Enstemmig vedtatt

#### **5.3 Valg av varamedlemmer**

Mona Kristin Tønnesen ble gjenvalgt for 1 år

**Vedtak:**

Enstemmig vedtatt

#### **5.4 Valg av valgkomite**

Styret er fungerende valgkomite og innhenter kandidater til styrevervet.

**Vedtak:**

Enstemmig vedtatt

#### **5.5 Valg av delegat til HABO sin generalforsamling**

Valg av delegat til Habo sin generalforsamling: Sandra Bøe Myrvang

Vara velges av øvrige styre.

**Vedtak:**

Enstemmig vedtatt

## 6. Innkomne forslag.

### 6.1 Endring av vedtekter

7-1 Felleskostnader

(1) Felleskostnadene betales hver måned. Borettslaget kan endre felleskostnadene med en måneds skriftlig varsel. *Som skriftlig regnes også elektronisk kommunikasjon, som for eksempel e-post eller via Min Side.*

9-3 Varsel om og innkalling til generalforsamling

(2) Generalforsamlingen skal innkalles skriftlig av styret med et varsel som skal være på minst åtte og høyst tjue dager. *Som skriftlig regnes også elektronisk kommunikasjon, som for eksempel e-post eller via Min Side.* Ekstraordinær generalforsamling kan om nødvendig kalles inn med kortere varsel som likevel skal være på minst tre dager. I begge tilfeller skal det gis skriftlig melding til boligbyggelaget.

Ref Borettslagslova § 7-6 punkt 3.

#### **Vedtak:**

Endring i § 7-1 punkt 1 og 9-3 punkt 2 enstemmig vedtatt.

## 7. Bruk av borettslagets bod og redskaper

Hva er status for borettslagets bod og redskaper?

Jeg fikk ved forrige forespørsel ikke lov av styret å låne en spade i boden, og 6 timer senere beskjed om at jeg kunne låne, men at styremedlem måtte hente nøkkel.

Styret har tidligere vedtatt at redskaper kan lånes og jeg trodde vi kjøpte kodelås nettopp for å unngå å måtte hente nøkler hos andre.

Jeg ønsker en redegjørelse for dette.

#### **Vedtak:**

Disse e-postene viser seg å dessverre ha endt opp i søppelboksen og styret beklager dette. Da vedkommende sendte SMS direkte til Eivind fikk han spade til utlån.

Vedkommende vil motta et skriv med svar på spørsmålene innen utgangen av april.

## 8. Søppelsortering

Jeg meldte inn til styreleder at papir-, rest- og matavfall blandes i de 2 søppeldunkene våre og at leder burde minne beboerne på sortering av avfall for å unngå bot.

1: Jeg fikk aldri et svar på henvendelsen.

2: Skal vi ikke skille mellom papir og annet søppel?

#### **Vedtak:**

Styreleder beklager at e-postene har endt i søppelboksen og at svar ikke da er mottatt tidligere.

Det skal skilles mellom papir og annet søppel. Det vil komme et skriv i løpet av utgangen av april.

## 9. Utelys ved søppeldunkene

Jeg sendte mail til styreleder og påpekte at lyset ved søppeldunkene hadde vært defekt i mange måneder, men fikk aldri et svar på min henvendelse, og etter det jeg vet virker lyset fortsatt ikke.

### **Vedtak:**

Styret har kontaktet vaktmester slik at lyset blir fikset. Styret sjekker opp med vaktmester da dette skulle vært i orden.

Møte hevet: 19:20

Møteleder: Eli-Margrethe Åkerman (sign.) 10.04.24

Protokollvitne: Eivind Torgalsbøen (sign.) 10.04.24

-----  
Eli-Margrethe Åkerman  
Møteleder

-----  
Eivind Torgalsbøen  
Protokollvitne

## VEDTEKTER

for Brattås III borettslag org. nr. 925 531 871  
tilknyttet Halden Boligbyggelag vedtatt på stiftelsesmøtet den 06.08.20, sist  
endret 14.07.2022 pkt 4-1(6)

### 1. Innledende bestemmelser

#### 1-1 Formål

Brattås III borettslag er et samvirkeforetak som har til formål å gi andelseierne  
bruksrett til egen bolig i lagets eiendom (boret) og å drive virksomhet som står i  
sammenheng med denne.

#### 1-2 Forretningskontor, forretningsførsel og tilknytningsforhold

(1) Borettslaget ligger i Halden kommune og har forretningskontor i Halden  
kommune.

(2) Borettslaget er tilknyttet Halden Boligbyggelag som er forretningsfører.

### 2. Andeler og andelseiere

#### 2-1 Andeler og andelseiere

(1) Andelene skal være på kroner 10 000,-

(2) Bare andelseiere i boligbyggelaget og bare fysiske personer (enkelpersoner)  
kan være andelseiere i borettslaget. Ingen fysiske personer kan eie mer enn en  
andel.

(3) Uansett kan staten, en fylkeskommune eller en kommune til sammen eie  
inntil ti prosent av andelene i borettslaget i samsvar med borettslagslovens § 4-2  
(1). Det samme gjelder selskap som har til formål å skaffe boliger og som blir  
ledet og kontrollert av stat, fylkeskommune eller kommune, stiftelse som har til  
formål å skaffe boliger og som er opprettet av staten, en fylkeskommune eller  
kommune og selskap, stiftelse eller andre som har inngått samarbeidsavtale med  
stat, fylkeskommune eller kommune om å skaffe boliger til vanskeligstilte.

(4) Andelseierne skal få utlevert et eksemplar av borettslagets vedtekter.

#### 2-2 Sameie i andel

(1) Bare personer som bor eller skal bo i boligen kan bli sameier i andel.

(2) Dersom flere eier en andel sammen, skal det regnes som bruksoverlating hvis  
en eller flere av sameierne ikke bor i boligen, jf. vedtektenes punkt 4-2.

#### 2-3 Overføring av andel og godkjenning av ny andelseier

(1) En andelseier har rett til å overdra sin andel, men erververen må godkjennes  
av borettslaget for at ervervet skal bli gyldig overfor borettslaget.

(2) Borettslaget kan nekte godkjenning når det er saklig grunn til det og skal  
nekte godkjenning dersom ervervet vil være i strid med punkt 2 i vedtektene.



(3) Nekter borettslaget å godkjenne erververen som andelseier, må melding om dette komme fram til erververen senest 20 dager etter at søknaden om godkjenning kom fram til borettslaget. I motsatt fall skal godkjenning regnes som gitt.

(4) Erververen har ikke rett til å bruke boligen før godkjenning er gitt eller det er rettskraftig avgjort at erververen har rett til å erverve andelen.

(5) Den forrige andelseieren er solidarisk ansvarlig med en eller flere nye erververe for betaling av felleskostnader til ny andelseier er godkjent, eller det er rettskraftig avgjort at en ny andelseier har rett til å erverve andelen.

### **3. Forkjøpsrett**

#### **3-1 Hovedregel for forkjøpsrett**

(1) Dersom andel skifter eier, har andelseierne i borettslaget og dernest de øvrige andelseierne i boligbyggelaget forkjøpsrett.

(2) Forkjøpsretten kan ikke gjøres gjeldende når andelen overdras til ektefelle, til andelseierens eller ektefellens slektning i rett opp- eller nedstigende linje, til fosterbarn som faktisk står i samme stilling som livsarving, til søsken eller noen annen som i de to siste årene har hørt til samme husstand som den tidligere eieren. Forkjøpsretten kan heller ikke gjøres gjeldende når andelen overføres på skifte etter separasjon eller skilsmisse, eller når et husstandsmedlem overtar andelen etter bestemmelsene i husstandsfellesskapslovens § 3.

(3) Styret i borettslaget skal sørge for at de som er nevnt i første ledd får anledning til å gjøre forkjøpsretten gjeldende og på deres vegne gjøre retten gjeldende innen fristen nevnt i vedtektenes punkt 3-2, jf. borettslagslovens § 4-15 første ledd.

#### **3-2 Frister for å gjøre forkjøpsrett gjeldende**

Fristen for å gjøre forkjøpsretten gjeldende er 20 dager fra borettslaget mottok melding om at andelen har skiftet eier, med opplysning om pris og andre vilkår. Fristen er fem hverdager dersom borettslaget har mottatt skriftlig forhåndsvarsel om at andelen kan skifte eier, og varselet har kommet fram til laget minst femten dager, men ikke mer enn tre måneder, før meldingen om at andelen har skiftet eier.

#### **3-3 Nærmere om forkjøpsretten**

(1) Ansiennitet i borettslaget regnes fra dato for overtakelse av andelen. Står flere andelseiere i borettslaget med lik ansiennitet, går den med lengst ansiennitet i boligbyggelaget foran.

(2) Dersom ingen andelseiere i borettslaget melder seg utpeker boligbyggelaget hvilken andelseier i boligbyggelaget som skal få overta andelen.

(3) Andelseier som vil overta ny andel, må overdra sin andel i laget til en ny andelseier. Dette gjelder selv om andelen tilhører flere.

(4) Forkjøpsretten skal kunngjøres i en avis som er vanlig lest på stedet, på boligbyggelagets nettsider, ved oppslag i borettslaget eller på annen egnet måte.

## **4. Borett og bruksoverlating**

### **4-1 Boretten**

(1) Hver andel gir enerett til å bruke en bolig i borettslaget og rett til å nytte fellesarealer til det de er beregnet eller vanlig brukt til, og til annet som er i samsvar med tiden og forholdene.

(2) Andelseieren kan ikke benytte boligen til annet enn boligformål uten styrets samtykke.

(3) Andelseieren skal behandle boligen, andre rom og annet areal med tilbørlig aktsomhet. Bruken av boligen og fellesarealene må ikke på en urimelig eller unødvendig måte være til skade eller ulempe for andre andelseiere.

(4) En andelseier kan med styrets godkjenning gjennomføre tiltak på eiendommen som er nødvendige på grunn av funksjonshemming hos en bruker av boligen. Godkjenning kan ikke nektes uten saklig grunn.

(5) Styret kan fastsette vanlige ordensregler for eiendommen. Selv om det er vedtatt forbud mot dyrehold, kan styret samtykke i at brukeren av boligen holder dyr dersom gode grunner taler for det, og dyreholdet ikke er til ulempe for de andre brukerne av eiendommen.

(6) Andelseieren tillates å montere varmepumpe etter at skriftlig avtale er godkjent av styret. Avtalen bygger på retningslinjer for installering av varmepumpe i Brattås III Brl.

### **4-2 Bruksoverlating**

(1) Andelseieren kan ikke uten samtykke fra styret overlate bruken av boligen til andre.

(2) Med styrets godkjenning kan andelseierne overlate bruken av hele boligen dersom:

- andelseieren selv eller andelseierens ektefelle eller slektning i rett opp- eller nedstigende linje eller fosterbarn av andelseieren eller ektefellen, har bodd i boligen i minst ett av de siste to årene. Andelseierne kan i slike tilfeller overlate bruken av hele boligen for opp til tre år
- andelseieren er en juridisk person
- andelseieren skal være midlertidig borte som følge av arbeid, utdanning, militærtjeneste, sykdom eller andre tungtveiende grunner
- et medlem av brukerhusstanden er andelseierens ektefelle eller slektning i rett opp- eller nedstigende linje eller fosterbarn av andelseieren eller ektefellen
- det gjelder bruksrett til noen som har krav på det etter ekteskapslovens § 68 eller husstandsfellesskapslovens § 3 andre ledd.

Godkjenning kan bare nektes dersom brukerens forhold gir saklig grunn til det. Godkjenning kan nektes dersom brukeren ikke kunne blitt andelseier. Har laget ikke sendt svar på skriftlig søknad om godkjenning av bruker innen en måned etter at søknaden har kommet fram til laget, skal brukeren regnes som godkjent.

(3) Andelseier som bor i boligen selv, kan overlate bruken av deler av den til andre uten godkjenning.

(4) Overlating av bruken reduserer ikke andelseierens plikter overfor borettslaget.

## **5. Vedlikehold**

### **5-1 Andelseiernes vedlikeholdsplikt**

(1) Den enkelte andelseier skal holde boligen, og andre rom og annet areal som hører boligen til, i forsvarlig stand og vedlikeholde slikt som vinduer, rør, sikringsskap fra og med første hovedsikring/inntakssikring, ledninger med tilbehør, varmekabler, inventar, utstyr inklusive vannklosett, varmtvannsbereder og vask, apparater og innvendige flater. Våtrom må brukes og vedlikeholdes slik at lekkasjer unngås.

(2) Vedlikeholdet omfatter også nødvendige reparasjoner og utskifting av slikt som rør, sikringsskap fra og med første hovedsikring/inntakssikring, ledninger med tilbehør, varmekabler, inventar, utstyr inklusive slikt som vannklosett, varmtvannsbereder og vasker, apparater, tapet, gulvbelegg, vegg-, gulv- og himlingsplater, skillevegger, listverk, skap, benker og innvendige dører med karmen.

(3) Andelseieren har også ansvaret for oppstaking og rensing av innvendige avløpsledninger både til og fra egen vannlås/sluk og fram til borettslagets felles-/hovedledning. Andelseier skal også rense eventuelle sluk på verandaer, balkonger o.l.

(4) Andelseieren skal holde boligen fri for insekter og skadedyr.

(5) Vedlikeholdsplikten omfatter også utbedring av tilfeldig skade, herunder skade påført ved innbrudd og uvær.

(6) Oppdager andelseieren skade i boligen som borettslaget er ansvarlig for å utbedre, plikter andelseieren straks å sende melding til borettslaget.

(7) Borettslaget og andre andelseiere kan kreve erstatning for tap som følger av at andelseieren ikke oppfyller pliktene sine, jf. borettslagslovens §§ 5-13 og 5-15.

### **5-2 Borettslagets vedlikeholdsplikt**

(1) Borettslaget skal holde bygninger og eiendommen for øvrig i forsvarlig stand så langt plikten ikke ligger på andelseierne. Skade på bolig eller inventar som tilhører laget, skal laget utbedre dersom skaden følger av mislighold fra en annen andelseier.

(2) Felles rør, ledninger, kanaler og andre felles installasjoner som går gjennom boligen, skal borettslaget holde ved like. Borettslaget har rett til å føre nye slike installasjoner gjennom boligen dersom det ikke er til vesentlig ulempe for andelseieren. Borettslagets vedlikeholdsplikt omfatter også utvendig vedlikehold av vinduer.

(3) Borettslagets vedlikeholdsplikt omfatter også utskifting av vinduer, herunder nødvendig utskifting av isolerglass, og ytterdører til boligen eller reparasjon eller utskifting av tak, bjelkelag, bærende veggkonstruksjoner, sluk, samt rør eller ledninger som er bygd inn i bærende konstruksjoner med unntak av varmekabler.

(4) Andelseieren skal gi adgang til boligen slik at borettslaget kan utføre sin vedlikeholdsplikt, herunder ettersyn, reparasjon eller utskifting. Ettersyn og utføring av arbeid skal gjennomføres slik at det ikke er til unødig ulempe for andelseieren eller annen bruker av boligen.

(5) Andelseier kan kreve erstatning for tap som følge av at borettslaget ikke oppfyller pliktene sine, jf. borettslagslovens § 5-18.

## **6. Pålegg om salg og fravikelse**

### **6-1 Mislighold**

Andelseiers brudd på sine forpliktelser overfor borettslaget utgjør mislighold. Som mislighold regnes blant annet manglende betaling av felleskostnader, forsømt vedlikeholdsplikt, ulovlig bruk eller overlating av bruk og brudd på husordensregler.

### **6-2 Pålegg om salg**

(1) Hvis en andelseier til tross for advarsel vesentlig misligholder sine plikter, kan borettslaget pålegge vedkommende å selge andelen, jf. borettslagslovens § 5-22 første ledd. Advarsel skal gis skriftlig og opplyse om at vesentlig mislighold gir laget rett til å kreve andelen solgt.

### **6-3 Fravikelse**

Medfører andelseierens eller brukerens oppførsel fare for ødeleggelse eller vesentlig forringelse av eiendommen, eller er andelseierens eller brukerens oppførsel til alvorlig plage eller sjenanse for eiendommenes øvrige andelseiere eller brukere, kan styret kreve fravikelse fra boligen etter tvangsfullbyrdelseslovens kapittel 13.

## **7. Felleskostnader og pantesikkerhet**

### **7-1 Felleskostnader**

(1) Felleskostnadene betales hver måned. Borettslaget kan endre felleskostnadene med en måneds skriftlig varsel.

(2) For felleskostnader som ikke blir betalt ved forfall, svarer andelseieren den til en hver tid gjeldende forsinkelsesrente etter forsinkelsesrenteloven.

### **7-2 Borettslagets pantesikkerhet**

For krav på dekning av felleskostnader og andre krav fra lagsforholdet har laget panterett i andelen foran alle andre heftelser. Pantekravet er begrenset til en sum som svarer til to ganger folketrygdens grunnbeløp. Grunnbeløpet som gjelder på tidspunktet da tvangsdekning besluttes gjennomført skal legges til grunn for beregningen. Panteretten omfatter også krav som skulle ha vært betalt etter at det har innkommet en begjæring til namsmyndighetene om tvangsdekning.

## **8. Styret og dets vedtak**

### **8-1 Styret**

(1) Borettslaget skal ha et styre som skal bestå av en styreleder og 2 andre medlemmer med 0-3 varamedlemmer.

(2) Funksjonstiden for styreleder og de andre medlemmene er to år. Varamedlemmer velges for ett år. Styremedlem og varamedlem kan gjenvelges.

(3) Styret skal velges av generalforsamlingen. Generalforsamlingen velger styreleder ved særskilt valg. Styret velger nestleder blant sine medlemmer.

### **8-2 Styrets oppgaver**

(1) Styret skal lede virksomheten i samsvar med lov, vedtekter og generalforsamlingens vedtak. Styret kan ta alle avgjørelser som ikke i loven eller vedtektene er lagt til andre organer.

(2) Styreleder skal sørge for at styret holder møte så ofte som det trengs. Et styremedlem eller forretningsføreren kan kreve at styret sammenkalles.

(3) Styret skal føre protokoll over styresakene. Protokollen skal underskrives av de frammøtte styremedlemmene.

### **8-3 Styrets vedtak**

(1) Styret er vedtaksført når mer enn halvparten av alle styremedlemmene er til stede. Vedtak kan treffes med mer enn halvparten av de avgitte stemmene. Står stemmene likt, gjør møtelederens stemme utslaget. De som stemmer for et vedtak som innebærer en endring, må likevel utgjøre minst en tredjedel av alle styremedlemmene.

(2) Styret kan ikke uten at generalforsamlingen har gitt samtykke med minst to tredjedels flertall, fatte vedtak om:

1. ombygging, påbygging eller andre endringer av bebyggelsen eller tomten som etter forholdene i laget går ut over vanlig forvaltning og vedlikehold,
2. å øke tallet på andeler eller å knytte andeler til boliger som tidligere har vært benyttet eller tenkt benyttet til utleie, jf. borettslagslovens § 3-2 andre ledd,
3. salg eller kjøp av fast eiendom,
4. å ta opp lån som skal sikres med pant med prioritet foran innskuddene,
5. andre rettslige disposisjoner over fast eiendom som går ut over vanlig forvaltning,
6. andre tiltak som går ut over vanlig forvaltning, når tiltaket fører med seg økonomisk ansvar eller utlegg for laget på mer enn fem prosent av de årlige felleskostnadene.

### **8-4 Representasjon og fullmakt**

To styremedlemmer i fellesskap representerer laget utad og tegner dets navn.

## **9. Generalforsamlingen**

### **9-1 Myndighet**

Den øverste myndighet i borettslaget utøves av generalforsamlingen.

### **9-2 Tidspunkt for generalforsamling**

(1) Ordinær generalforsamling skal holdes hvert år innen utgangen av juni.

(2) Ekstraordinær generalforsamling holdes når styret finner det nødvendig, eller når revisor eller minst to andelseiere som til sammen har minst en tiendedel av stemmene, krever det og samtidig oppgir hvilke saker de ønsker behandlet.

### **9-3 Varsel om og innkalling til generalforsamling**

(1) Forut for ordinær generalforsamling skal styret varsle andelseierne om dato for møtet og om frist for innlevering av saker som ønskes behandlet.

(2) Generalforsamlingen skal innkalles skriftlig av styret med et varsel som skal være på minst åtte og høyst tjue dager. Ekstraordinær generalforsamling kan om nødvendig kalles inn med kortere varsel som likevel skal være på minst tre dager. I begge tilfeller skal det gis skriftlig melding til boligbyggelaget.

(3) I innkallingen skal de sakene som skal behandles være bestemt angitt. Skal et forslag som etter borettslagsloven eller vedtektene må vedtas med minst to tredjedels flertall kunne behandles, må hovedinnholdet være angitt i innkallingen. Saker som en andelseier ønsker behandlet på ordinær generalforsamling skal nevnes i innkallingen når styret har mottatt krav om det etter vedtektenes punkt 9-3 (1).

#### **9-4 Saker som skal behandles på ordinær generalforsamling**

- Godkjenning av årsberetning fra styret
- Godkjenning av årsregnskap
- Valg av styremedlemmer og varamedlemmer
- Valg av delegerte til boligbyggelagets generalforsamling
- Eventuelt valg av revisor
- Fastsetting av godtgjørelse til styret
- Andre saker som er nevnt i innkallingen

#### **9-5 Møteledelse og protokoll**

Generalforsamlingen skal ledes av styrelederen med mindre generalforsamlingen velger en annen møteleder. Møtelederen skal sørge for at det føres protokoll fra generalforsamlingen.

#### **9-6 Stemmerett og fullmakt**

Hver andelseier har en stemme på generalforsamlingen. Hver andelseier kan møte ved fullmektig på generalforsamlingen, men ingen kan være fullmektig for mer enn en andelseier. For en andel med flere eiere kan det bare avgis en stemme.

#### **9-7 Vedtak på generalforsamlingen**

(1) Foruten saker som nevnt i punkt 9-4 i vedtektene kan ikke generalforsamlingen fatte vedtak i andre saker enn de som er bestemt angitt i innkallingen.

(2) Med de unntak som følger av borettslagsloven eller vedtektene her fattes alle beslutninger av generalforsamlingen med mer enn halvparten av de avgitte stemmer. Ved valg kan generalforsamlingen på forhånd fastsette at den som får flest stemmer skal regnes som valgt.

(3) Stemmelikhet avgjøres ved loddtrekning.

### **10. Inhabilitet, taushetsplikt og mindretallsvern**

#### **10-1 Inhabilitet**

(1) Et styremedlem må ikke delta i styrebehandlingen eller avgjørelsen av noe spørsmål der medlemmet selv eller nærstående har en framtreddende personlig eller økonomisk særinteresse.

(2) Ingen kan selv eller ved fullmektig eller som fullmektig delta i en avstemning på generalforsamlingen om avtale med seg selv eller nærstående eller om ansvar for seg selv eller nærstående i forhold til laget. Det samme gjelder avstemning om pålegg om salg eller krav om fravikelse etter borettslagslovens §§ 5-22 og 5-23.



### **10-2 Taushetsplikt**

Tillitsvalgte, forretningsfører og ansatte i et borettslag har plikt til å bevare taushet overfor uvedkommende om det de i forbindelse med virksomheten i laget får vite om noens personlige forhold. Dette gjelder ikke dersom ingen berettiget interesse tilsier taushet.

### **10-3 Mindretallsvern**

Generalforsamlingen, styret eller forretningsfører kan ikke treffe beslutning som er egnet til å gi visse andelseiere eller andre en urimelig fordel til skade for andre andelseiere eller laget.

## **11. Vedtektsendringer og forholdet til borettslovene**

### **11-1 Vedtektsendringer**

(1) Endringer i borettslagets vedtekter kan bare besluttet av generalforsamlingen med minst to tredjedeler av de avgitte stemmer.

(2) Følgende endringer av vedtektene kan ikke skje uten samtykke fra boligbyggelaget, jf. borettslagslovens § 7-12:

- vilkår for å være andelseier i borettslaget
- bestemmelse om forkjøpsrett til andel i borettslaget
- denne bestemmelse om godkjenning av vedtektsendringer

### **11-2 Forholdet til borettslovene**

For så vidt ikke annet følger av vedtektene gjelder reglene i lov om borettslag av 06.06.2003 nr 39. jf. lov om boligbyggelag av samme dato.

## Områdeanalyse, utvalg for eiendom 3101-178/97, Brattåsen 36, 1793 TISTEDAL



### Oppdaget på eiendommen

Navn	Sist oppdatert	Status
Radonutsatt område	19.02.2024	Funnet



### Ikke oppdaget på eiendommen

Dette kan skyldes at det er gjort undersøkelser uten at det er funnet risiko, eller at det ikke er gjort undersøkelser.

Navn	Sist oppdatert	Status	Nærmeste kjente forekomst
Aktsomhetsområder for jord- og flomsskred	19.02.2024	Ikke funnet	1.4 km
Aktsomhetsområder for snø- og steinskred	07.06.2021	Ikke funnet	175 km
Aktsomhetsområder for snøskred	29.01.2024	Ikke funnet	0.4 km
Aktsomhetsområder for steinsprang	19.02.2024	Ikke funnet	1.3 km
Flomfaresoner	19.02.2024	Ikke funnet	0.9 km
Forurenset grunn	12.02.2024	Ikke funnet	0.6 km
Kulturminner - Lokalteter, Enkeltminner og Sikringssoner	19.02.2024	Ikke funnet	0.4 km
Kulturminner - SEFRAK-bygninger	19.02.2024	Ikke funnet	0.8 km
Kvikkleire	19.02.2024	Ikke funnet	2.3 km
Skredfaresoner	19.02.2024	Ikke funnet	134.6 km
Stormflo	19.02.2024	Ikke funnet	2.8 km
Støysoner	19.02.2024	Ikke funnet	0.7 km

**VIKTIG:** Fravær av treff på et datasett betyr ikke nødvendigvis at området er fritatt for risiko, men at det ikke er gjort observasjoner av det aktuelle temaet i området, eller at området ikke er kartlagt. Treff på et datasett indikerer normalt at ytterligere undersøkelser er nødvendige.



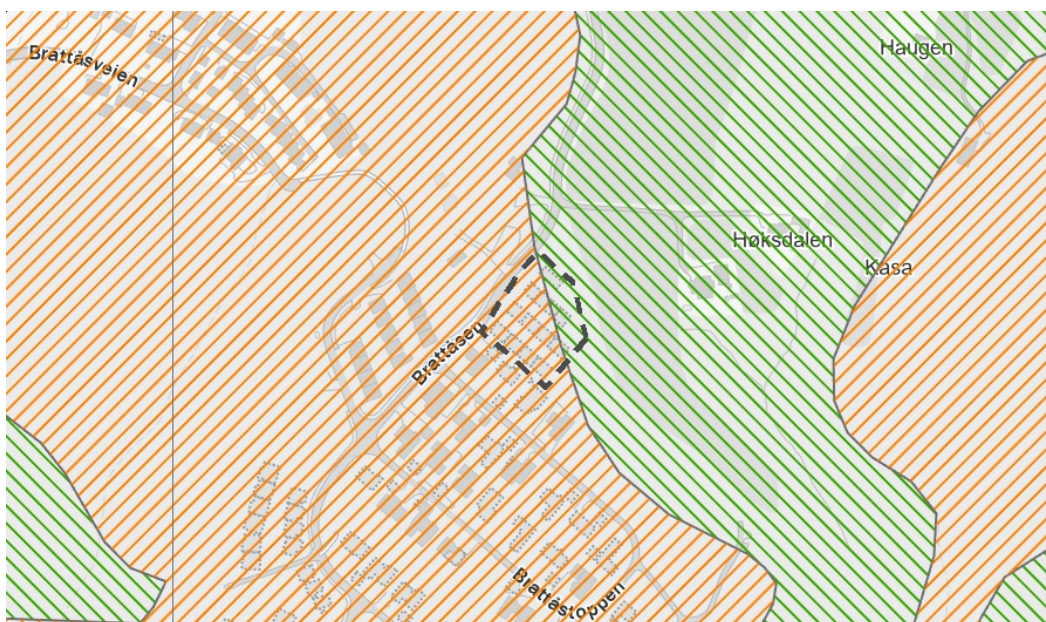

## Radonutsatt område

Sist sjekket: 19.02.2024

Aktsomhetsgrad for radon på eiendommen	Usikker aktsomhet	Middels til lav aktsomhet	Høy aktsomhet	Særlig høy aktsomhet
--	-------------------	---------------------------	---------------	----------------------



### Tegnforklaring

	Usikker aktsomhet		Middels til lav aktsomhet		Høy aktsomhet		Særlig høy aktsomhet
---	-------------------	---	---------------------------	---	---------------	---	----------------------

### Beskrivelse

Datasettet viser hvilke områder i Norge som trolig er mer radonutsatt enn andre. Datasettet er basert på geologi og inneluftmålinger av radon. Inneluftmålinger er fra Direktoratet for strålevern og atomsikkerhet (DSA) sin nasjonale database, og geologi er fra Norges geologiske undersøkelse (NGU) sine berggrunns- og løsmassedatabaser. Berggrunnsdata er av målestokk 1:250.000 og løsmassedata er av varierende målestokk, fra 1:50.000 til 1:1000.000. Inneluftmålinger er brukt til å identifisere områder med forhøyd aktsomhet for radon. De er også brukt til å kjennetegne geologi i forhold til aktsomhet for radon, og denne kunnskapen er overført til områder hvor det finnes ingen eller få inneluftmålinger. Der hvor et område er klassifisert som «høy aktsomhet» er det beregnet at minst 20% av boligene har radonkonsentrasjoner over 200 Bq/m<sup>3</sup>, med 70% statistisk sikkerhet. Der hvor et område er klassifisert som «middels til lav aktsomhet» er det beregnet at opp til 20% av boligene har radonkonsentrasjoner over 200 Bq/m<sup>3</sup>, med 70% statistisk sikkerhet. Der hvor det ikke er nok data, eller hvor det ikke er nok statistisk sikkerhet for å beregne aktsomhet for radon, er områder klassifisert som «usikker aktsomhet». Alunskifer er tilknyttet forhøyd radonkonsentrasjoner. Områder hvor det finnes alunskifer er klassifisert som «særlig høy aktsomhet». Med å overføre kunnskap fra områder med inneluftmålinger til områder uten inneluftmålinger, er det antatt at radonegenskaper av en geologitype er det samme i hele landet. I praksis kan det forventes noe variasjon i radonegenskaper i polygoner av den samme geologitypen. I tillegg kan det forventes variasjon i radonegenskaper innenfor et polygon.

Kilde: Norges geologiske undersøkelse (NGU)



## OVERSIKT OVER LØSØRE OG TILBEHØR TIL EIENDOMMEN

Oversikten er utarbeidet av Norges Eiendomsmeglerforbund, Eiendom Norge og Advokatforeningens Eiendomsmeglingsgruppe, og er gjeldende fra 1. januar 2020.

### Generelt

Lov om avhending av fast eiendom (avhendingslova/avhl.) av 3. juli 1992 regulerer kjøper og selgers rettigheter og plikter ved overdragelse av fast eiendom og andeler i borettslag.

I henhold til avhl. § 3-4 skal eiendommen, når annet ikke er avtalt, overdras med innredninger og utstyr som etter lov, forskrift eller annet offentlig vedtak skal følge med. Det samme gjelder varig innredning og utstyr som enten er fastmontert eller er særskilt tilpasset bygningen, jf. avhl. § 3-5. Loven inneholder ingen detaljert oversikt over hva som omfattes av «innredning og utstyr», og over hva som skal regnes som «fastmontert eller særskilt tilpasset».

Partene kan fritt avtale hva som skal følge med eiendommen ved salg. Bransjens liste over løsøre og tilbehør som skal følge med eiendommen, er en del av avtalen mellom kjøper og selger dersom ikke annet er opplyst i salgsoppgaven, kjøper har tatt forbehold i bud eller avtale på annen måte er inngått. Der intet annet er avtalt, vil løsøre og tilbehør medfølge slik dette fremkommer av avhl. § 3-4 og § 3-5 og denne oversikt.

Produkter og installasjoner som medfølger overdras uten noen form for garantier, utover eventuell gjenværende leverandørgaranti.

Dersom det er noe i nedenstående liste som ikke finnes på eiendommen, vil det heller ikke medfølge.

- 1. HVITEVARER** medfølger der dette er spesielt angitt i salgsoppgaven.
- 2. HELDEKKENDE TEPPER** følger med uansett festemåte.
- 3. VARMEKILDER**, slik som ovner, kaminer, peiser, varmpumper og panelovner, følger med uansett festemåte. Frittstående biopeiser/varmeovner og terrassevarmere medfølger ikke. Det følger ikke med varmekilder i rom som ikke har vegg- eller fastmonterte varmekilder på visning.
- 4. TV, RADIO OG MUSIKKANLEGG.** TV-antenner og fellesanlegg for TV, herunder parabolantenne, og tuner/en/dekoder/tv-boks medfølger der dette eies av selger. Veggmontert TV/flatskjerm med tilhørende festeordning samt musikkanlegg følger ikke med (se også punkt 12).
- 5. BADEROMSINNREDNING/UTSTYR.** Badekar, dusjkabinett, dusjvegger, alle fastmonterte speil og hyller, fastmonterte glass- og håndkleholdere, herunder håndklevarmere samt baderomsinnredning, medfølger.
- 6. GARDEROBESKAP** medfølger, selv om disse er løse. Fastmonterte garderobehyller og knagger medfølger. Innredning i garderobeskap, for eksempel løse eller fastmonterte trådkurver, hyller, stenger og lignende, medfølger.

**7. KJØKKENINNREDNING** medfølger, herunder også åpne, fastmonterte hyller og løs eller fastmontert kjøkkenøy.

**8. MARKISER, PERSIENNER** og annen type innvendig og utvendig solskjerming, gardinoppheng, lamellgardiner og liftgardiner medfølger.

**9. AVTREKKSIVIFTER** av alle slag, samt fastmonterte aircondition/ventilasjonsanlegg, medfølger.

**10. SENTRALSTØVSUGER** medfølger med komplett anlegg, herunder slange, munnstykke mm.

**11. LYSKILDER.** Kupler, lysstoffarmatur, fastmonterte "spotlights", oppheng og skinner med spotlights samt utelys og hagebelysning medfølger. Vegglamper, krokhengte lamper, lysekroner, prismelamper og lignende som er koblet til sukkerbit eller stikkontakt følger likevel ikke med.

**12. INSTALLERTE SMARTHUSLØSNINGER** med sentral som styrer lys, varme, lyd o.l., samt tilhørende trådløse enheter som brytere, sensorer, kameraer, integrerte høyttalere el. medfølger. Enkle lysstyringssystem f.eks. med en sentral som kun styrer lyspærer eller smartpærer montert i sokkel medfølger likevel ikke.

**13. UTVENDIGE SØPPELKASSER** og eventuelt holder/hus til disse medfølger.

**14. POSTKASSE** medfølger.

**15. UTENDØRS INNRETNINGER** slik som flaggstang, fastmontert tørkestativ, samt andre faste utearrangementer som f.eks. badestamp, boblekar/jacuzzi og liknende utendørs kar, lekestue, lekestativ, utepeis, fastmontert trommel til vannslange, medfølger. Guidekabel/avgrenskingskabel til robotgressklipper medfølger, men robotgressklipper og ladestasjon for denne medfølger ikke.

**16. FASTMONTERT VEGGLADER/LADESTASJON TIL EL-BIL** medfølger uavhengig av hvor laderen er montert.

**17. SOLCELLEANLEGG** med tilhørende teknisk infrastruktur medfølger.

**18. GASSBEHOLDER** til gasskomfyr og gasspeis medfølger.

**19. BRANNSTIGE, BRANNTAU, feiestige** og lignende medfølger der dette er påbudt. Løse stiger medfølger ikke.

**20. BRANNSLUKNINGSAPPARAT, BRANNSLANGE** og RØYKVARSLER medfølger der dette er påbudt. Det er eier og brukers plikt til å se til at utstyret forefinnes på enhver eiendom. Hvis annet ikke er uttrykkelig avtalt, skal dette derfor alltid følge med ved salg av eiendom.

**21. SAMTLIGE NØKLER** til eiendommen som selger er i besittelse av skal overleveres kjøper på overtakelsen, herunder nøkler til eventuelle boder, uthus, garasjeportåpner e.l. Låses boder, uthus e.l. med hengelås, skal lås og nøkler til disse medfølge.

**22. GARASJEHYLLER, bodhyller, lagringshyller** og oppheng til bildekk medfølger såfremt de er fastmontert.

Planter, busker og trær som er plantet på tomten, eller fastmonterte kasser og lignende er en del av eiendommen og medfølger i handelen.

# HELP Boligkjøperforsikring

## Boligkjøperforsikring

- Advokathjelp ved boligkjøpet og i 5 år fremover.
- Er kjøpers motvekt til selgers boligselgerforsikring.
- Gir deg advokathjelp hele veien til rettskraftig dom, om nødvendig.

## Boligkjøperforsikring **PLUSS**

- Advokathjelp ved boligkjøpet og i 5 år fremover.
- Er kjøpers motvekt til selgers boligselgerforsikring.
- Gir deg advokathjelp hele veien til rettskraftig dom, om nødvendig.
- Advokathjelp i de viktigste rettsområdene i privatlivet.

**PLUSS** gir boligeiere sterkt rabattert advokathjelp. Be om råd eller hjelp i retten når du trenger det fra Norges viktigste advokatmiljø for privatpersoner.

**PLUSS** kan bare tegnes samtidig med boligkjøperforsikringen, og koster kun kr 2 800 i tillegg. **PLUSS** fornyes årlig - om du ønsker det.

Borettslag/aksjeleilighet: Kr 7 200

Selveierleilighet/rekkehus: Kr 10 400

Ene-/tomannsbolig, tomt: Kr 15 100

## Rettsområder du får hjelp med

Samboeravtale, ektepakt og arv

Forbrukerkjøp og håndverkertjenester

Utleie og naboforhold

Tomtefeste, veirett og andre servitutter

Plan- og bygningsrett

Skatt ved oppussing, utleie og eiendomssalg

Tilgang til digitale juridiske avtaler via Min side

*“Vi unner ingen å stå alene”*

Retts skal være rett. For alle.



Fra å vurdere om vi hadde råd til advokat, kunne vi vurdere om vi hadde råd til ny sofa.

Boligkjøperforsikring tegnes hos eiendomsmegler senest ved kontraktsgjøring og gir rett til advokathjelp inntil 5 år etter overtakelse. Forsikringen betales som del av oppgjøret ved boligkjøpet. **PLUSS**-dekningen fornyes årlig ved faktura fra HELP.

Egenandel kr 4 000 påløper ved takst, tvist eller 10 timer advokatbistand, avhengig av hva som kommer først. Meglerforetaket mottar kr 4 200/4 600/5 000 i kostnadsgodtgjørelse, avhengig av boligtype, samt et tillegg på kr 1 000 ved salg av **PLUSS**.

Vi tar forbehold om pris- og vilkårsendringer. Hvis premien ikke er innbetalt ved overtakelse, vil avtalen bli kansellert. For fullstendig informasjon om dekning og vilkår, se help.no

Har du spørsmål?  
Kontakt HELP på help.no/minside, telefon 22 99 99 99 eller epost post@help.no

  
Retts skal være rett. For alle.





# Viktige endringer i avhendingsloven

**Den 1. januar 2022 ble avhendingsloven endret på viktige punkter for både kjøper og selger. Samtidig fikk vi en ny forskrift som regulerer jobben en takstmann skal gjøre. Den nye forskriften stiller strengere krav til tilstandsrapportene som er en viktig del av kontrakten ved boligsalg. HELP, landets største advokatmiljø for boligkjøpere, har laget en kort innføring i de nye reglene.**

## **Forbudt å selge bolig “som den er”**

Du har kanskje hørt at de fleste brukte boliger har vært solgt «som de er»? Dette forbeholdet innebar at selger fraskrev seg ansvar for skjulte feil og mangler. Det var bare hvis selger hadde holdt tilbake eller gitt uriktig informasjon, eller hvis boligen var i vesentlig dårligere stand at kjøper kunne nå frem med et krav mot selger.

Fra 1. januar 2022 kan ikke selger lenger ta generelle forbehold av «som den er»-typen. Dette betyr at når vi da skal vurdere om en bolig har en mangel, må vi vurdere grundig hva som fremgår av kjøpsavtalen. Med kjøpsavtalen menes alle dokumenter og opplysninger som tilbys før kjøpet, også FINN-annonsen og alle vedleggene til salgsoppgraden. Hvis kjøpsavtalen ikke gir et klart svar (av typen “Det følger egen parkeringsplass med leiligheten” eller “Badet er renoveret av fagfolk”), må vi vurdere hva kjøper kan forvente basert på blant annet eiendommens synlige tilstand, alder, opplysningene som er gitt ved salget, feilenes art, karakter og omfang.

## **Egenandel**

Avhendingsloven har også fått en ny bestemmelse om egenandel. Egenandelen slår først inn når det er påvist at eiendommen har en mangel. Når det er et avvik fra kontrakten som utgjør en mangel, skal oppgjøret reduseres med 10 000 kroner, uavhengig av om utbedringskostnadene er høye eller lave. Dette innebærer blant annet at kjøper ikke kan rette krav mot selger hvis det koster mindre enn 10 000 kroner å utbedre mangelen.

Selv om utbedringskostnadene er høye, kan det likevel tenkes at feil ved boligen ikke utgjør mangler etter loven. Dette avhenger av hva som er avtalt mellom partene, og hva kjøper kan forvente basert på de momentene vi har nevnt over.

## **Nytt om tilstandsrapporter**

Tidligere ble det ikke stilt noen konkrete krav til hva en tilstandsrapport skulle inneholde og hvordan den skulle se ut. Dette hadde som konsekvens at tilstandsrapportene varierte i innhold og kvalitet. I den nye forskriften til avhendingsloven stilles det en rekke krav for at en tilstandsrapport skal regnes som godkjent.



Forts. Viktige endringer i avhendingsloven

Opplysningene i tilstandsrapporten skal gis på en forbrukervennlig måte, og det er beskrevet hva takstmannen skal vurdere og hvordan noen av undersøkelsene skal gjennomføres.

Vi har tro på at kjøpere nå vil få bedre informasjon i forkant av salget og dermed et bedre beslutningsgrunnlag.

### **Kjøpers undersøkelsesplikt lovfestes**

Avhendingsloven har også fått en regel om undersøkelsesplikt for kjøper. Regelen tydeliggjør at kjøperen skal anses å kjenne til forhold som er tydelig beskrevet i tilstandsrapporten eller annen relevant salgsdokumentasjon. Det fremgår av loven at kjøperen ikke kan klage på avvik hvis disse er tydelig beskrevet i salgsdokumentasjonen, uavhengig av om kjøperen faktisk har satt seg inn i denne.

Det er derfor svært viktig at kjøper setter seg godt inn i alle dokumenter og opplysninger som tilbys i forkant av kjøpet. Hvis det er noe du ikke forstår, anbefaler vi at du stiller spørsmål til selger og/eller eiendomsmegler. Dersom det er gitt motstridende opplysninger i salgsdokumentene, må du undersøke hvilke av opplysningene som er korrekte, og eventuelt ta forbehold dersom motstriden ikke avklares. Du kan ikke velge å holde deg til den opplysningen du liker best.

### **Arealavvik**

Avhendingsloven har også fått en ny bestemmelse om arealavvik innendørs. Helt kort betyr endringen at eiendommen har en mangel hvis opplysningene om størrelse i salgsdokumentene ikke er riktig. Det er en forutsetning at avviket utgjør mer enn 2 % og minst én kvadratmeter, og at selgeren ikke godtgjør at opplysningene ikke har hatt betydning for kjøperen.

### **Viktig for kjøper å være klar over**

Advokatene i HELP er fornøyde med regelendringer som bidrar til at kjøper får bedre informasjon. Dette kan redusere antall konflikter i etterkant av boligkjøpet.

Selv om selgers ansvar nå har blitt utvidet, er det ikke slik at alle feil er mangler etter avhendingsloven. Det er påregnelig med noen feil ved boligen på grunn av alder, slitasje, osv., og det som er opplyst ved salget, er naturligvis ikke mangler. Jo eldre boligen er, desto vanligere er det å avdekke feil. Det er svært viktig å lese salgsoppgaven nøye. Hvis det er gitt konkrete risikoopplysninger om bestemte bygningsdeler, er det påregnelig å måtte utbedre disse og denne kostnaden må kjøper dekke selv.

Hvis du har boligkjøperforsikring hos HELP, vil våre advokater hjelpe deg med å vurdere om du kan rette et krav mot selger/selgers boligselgerforsikringselskap. Dersom det er sannsynlig at du vil nå frem med et krav, forfølger vi saken for deg til den er løst.

# HELP Renteforsikring

Renteforsikring dekker rentekostnader etter skatt og husforsikring for bolig som skal selges, hvis denne ikke er solgt tre måneder etter overtakelse av ny bolig. Forsikringen koster kr 5.900 og gjelder i ett år fra tidspunktet hvor du har overtatt din nye primærbolig og du har markedsført din gamle primærbolig sammenhengende i minst tre måneder.

- Utbetaling gis i inntil ni måneder
- Rentekostnader, samt kostnad til husforsikring dekkes med inntil kr 15.000 per måned
- Gjelder fast eiendom regulert til boligformål og som er registrert som din primærbolig
- Forsikringen gjelder i Norge

**Bestilling gjøres av boligkjøper på [www.help.no/renteforsikring](http://www.help.no/renteforsikring). Forsikringen må bestilles innen sju dager etter kontraktsignering. Dersom boligen som skal selges allerede er markedsført før budaksept av ny bolig kan forsikring ikke tegnes.**

**For HELP kundesenter kontakt [post@help.no](mailto:post@help.no) eller tlf. 22 99 99 99.**



Bud på 95 % eller mer av prisantydning behandles som at salg har funnet sted, selv om bud avslås, og forsikringsdekningen gjelder da til ny eier overtar (begrenset til 3 måneder etter budaksept). Det gjøres fradrag i erstatningen for eventuelle leieinntekter, skattefradrag på rentekostnader og renter og omkostninger som følge av mislighold av lån. Forsikringen dekker ikke mellomfinansiering eller andre lån som ikke direkte relaterer seg til primærboligen som skal selges. Forsikringen fornyes ikke, og gjelder ikke ved senere flytting. Dersom boligen ikke selges av autorisert megler / advokat gjelder ikke forsikringen. Forsikringen har en karantenetid på tre måneder. Tegning av HELP Renteforsikring tilbys kun til boligkjøpere som har kjøpt bolig gjennom samarbeidende eiendomsmeglerkjede.

 **HELP**  
Retten skal være rett. For alle.





# Et hjem er mer verdt enn et hus, og et hus er mer enn bare vegger.

Det er et sted for å skape gode minner  
preget av trivsel, omsorg og trygghet.

For oss som jobber med folks hjem hver  
eneste dag, er det naturlig å engasjere oss  
sammen med SOS-barnebyer for å gi flere  
barn et trygt og godt hjem.

For hvert hjem vi formidler, gir vi derfor  
100 kroner til SOS-barnebyers arbeid.

**aktiv.** +  **SOS  
BARNEBYER**

# Forbrukerinformasjon om budgivning

*Sist oppdatert med virkning fra 1. januar 2014, i forbindelse med ikrafttredelse av endringer i eiendomsmeglingsforskriften.*

Informasjonen er utarbeidet av Forbrukerombudet, Forbrukerrådet, Den Norske Advokatforening ved Eiendomsmeglingsgruppen, Eiendomsmeglerforetakenes Forening og Norges Eiendomsmeglerforbund, på grunnlag av blant annet forskrift om eiendomsmegling § 6-3 og § 6-4.

Nedenfor gis en oversikt over de retningslinjer som forbrukermyndighetene og organisasjonene anbefaler benyttet ved budgivning på eiendommen. Avslutningsvis gis også en kort oversikt over de viktigste rettsreglene tilknyttet budgivning.

Før det legges inn bud på eiendommen oppfordres budgiver til å sette seg inn i all relevant informasjon om eiendommen, herunder eventuell salgsoppgave og teknisk rapport med vedlegg.

## Gjennomføring av budgivning

1. På forespørsel vil megler opplyse om aktuelle bud på eiendommen, herunder om relevante forbehold.
2. Alle bud skal inngis skriftlig til megler, som formidler disse videre til oppdragsgiver. Kravet til skriftlighet gjelder også budforhøyelser og motbud, aksept eller avslag fra selger. Før formidling av bud til oppdragsgiver skal megler innhente gyldig legitimasjon og signatur fra budgiver. Kravet til legitimasjon og signatur er oppfylt for budgivere som benytter e-signatur, eksempelvis BankID eller MinID. Med skriftlige bud menes også elektroniske meldinger som e-post og SMS når informasjonen i disse er tilgjengelig også for ettertiden.
3. Et bud bør inneholde eiendommens adresse (eventuelt gnr/bnr), kjøpesum, budgivers kontaktinformasjon, finansieringsplan, akseptfrist, overtakelsesdato og eventuelle forbehold som for eksempel usikker finansiering, salg av nåværende bolig ol. Normalt vil ikke et bud med forbehold bli akseptert før forbeholdet er avklart. Konferer gjerne med megler før bud gis.
4. Megler skal legge til rette for en forsvarlig avvikling av budrunden. I forbrukerforhold (dvs. der oppdragsgiver er forbruker) skal megleren ikke formidle bud med kortere akseptfrist enn kl. 12.00 første virkedag etter siste annonserte visning. Etter denne fristen bør budgivere ikke sette en kortere akseptfrist enn at megler har mulighet til, så langt det er nødvendig, å orientere oppdragsgiver, budgivere og øvrige interessenter om bud og forbehold. Det bør ikke gis bud som diskriminerer eller utelukker andre budgivere. Dersom bud inngis med en frist som åpenbart er for kort til at megleren kan avvikle budrunden på en forsvarlig måte som sikrer oppdragsgiver og interessenter et tilstrekkelig grunnlag for sine handlingsvalg, vil megler fraråde budgiver å stille slik frist.
5. Megleren vil uoppfordret gi sin vurdering av det enkelte bud overfor oppdragsgiveren, når budet er gitt innenfor fristene i punkt 4.
6. Megleren skal så langt det er nødvendig og mulig holde budgiverne skriftlig orientert om nye og høyere bud og eventuelle forbehold. Megler skal så snart som mulig bekrefte skriftlig overfor budgivere at budene deres er mottatt.
7. Etter at handel har kommet i stand, eller dersom en budrunde avsluttes uten at handel er kommet i stand, kan en budgiver kreve kopi av budjournalen i anonymisert form.
8. Kopi av budjournal skal gis til kjøper og selger uten ugrunnet opphold etter at handel er kommet i stand. Dersom det er viktig for budgiver å bevare sin anonymitet, bør budet fremmes gjennom fullmektig.

## Viktige avtalerettslige forhold

1. Det eksisterer ingen angrerett ved salg/kjøp av fast eiendom.
2. Når et bud er innsendt til megler og han har formidlet innholdet i budet til selger (slik at selger har fått kunnskap om budet), kan budet ikke kalles tilbake. Budet er da bindende for budgiver frem til akseptfristens utløp, med mindre budet før denne tid avslås av selger eller budgiver får melding om at eiendommen er solgt til en annen (man bør derfor ikke gi bud på flere eiendommer samtidig dersom man ikke ønsker å kjøpe flere enn en eiendom).
3. Selger står fritt til å forkaste eller akseptere ethvert bud, og er for eksempel ikke forpliktet til å akseptere høyeste bud.
4. Når en aksept av et bud har kommet frem til budgiver innen akseptfristens utløp er det inngått en bindende avtale.
5. Husk at også et eventuelt bud fra selger til kjøper (såkalte "motbud"), avtalerettslig er et bindende tilbud som medfører at det foreligger en avtale om salg av eiendommen dersom budet i rett tid aksepteres av kjøper.

For eiendommen:

Adresse: Brattåsen 36  
1793 TISTEDALMeglerforetak: Aktiv Eiendomsmegling  
Saksbehandler: Lars-Håkon NohrTelefon: 906 09 809  
E-post: lars.hakon.nohr@aktiv.no

Oppdragsnummer:

Undertegnede gir herved følgende bud på ovennevnte eiendom:

Kjøpesum: Kr. \_\_\_\_\_

Beløp med bokstaver: Kr. \_\_\_\_\_

+ omkostningert iht. opplysninger i salgsoppgaven

Dette budet er bindende for undertegnede frem til og med den: \_\_\_\_\_ Kl. \_\_\_\_\_

*Dersom annet ikke er angitt gjelder budet til kl. 15.00 første virkedag etter siste annonserte visning. I forbrukerforhold vil bud med kortere akseptfrist enn til kl. 12.00 første virkedag etter siste annonserte visning ikke bli viderefordlet til selger.*

Eventuelle forbehold: \_\_\_\_\_

Undertegnede er kjent med at selger står fritt til å godta eller forkaste ethvert bud. Likeledes er undertegnede klar over at budet er bindende for budgiver når det er kommet til selgers kunnskap. Handelen er juridisk bindende for begge parter dersom budet aksepteres innen akseptfristen. Undertegnede er kjent med at budjournalen vil bli forelagt kjøper og selger når handel er sluttet.

Ønsket overtakelsesdato: \_\_\_\_\_

Budet baseres på opplysninger og salgsvilkår som fremkommer av salgsoppgave datert: \_\_\_\_\_

**Kjøpet vil bli finansiert slik:**

Låneinstitusjon: \_\_\_\_\_ Referanse og tlf nr.: \_\_\_\_\_

Lånt kapital: \_\_\_\_\_ Kr.: \_\_\_\_\_

Egenkapital: \_\_\_\_\_ Kr.: \_\_\_\_\_

Totalt: \_\_\_\_\_ Kr.: \_\_\_\_\_

Egenkapital består av:  Salg av nåværende bolig eller fast eiendom  Disponibelt kontantbeløp (bankinnskudd)Jeg gir bud som:  Forbruker  Ledd i næringsvirksomhet / juridisk person (selskap)Jeg samtykker til bruk av elektronisk kommunikasjon:  Ja  Nei

Navn: \_\_\_\_\_

Navn: \_\_\_\_\_

Fødselsnr. (11 siffer): \_\_\_\_\_

Fødselsnr. (11 siffer): \_\_\_\_\_

Adresse: \_\_\_\_\_

Adresse: \_\_\_\_\_

Postnr.: \_\_\_\_\_ Sted: \_\_\_\_\_

Postnr.: \_\_\_\_\_ Sted: \_\_\_\_\_

Tlf.: \_\_\_\_\_ E-post: \_\_\_\_\_

Tlf.: \_\_\_\_\_ E-post: \_\_\_\_\_

Dato.: \_\_\_\_\_ Sign: \_\_\_\_\_

Dato.: \_\_\_\_\_ Sign: \_\_\_\_\_

Kopi av legitimasjon

Kopi av legitimasjon



**aktiv.**  
Tar deg videre