

Tilstandsrapport

 Enebolig

 Gamle Trondheimsveg 31 , 2053 JESSHEIM

 ULLENSAKER kommune

 gnr. 134, bnr. 288

Sum areal alle bygg: BRA: 239 m² BRA-i: 198 m²



Befaringsdato: 22.04.2026

Rapportdato: 23.04.2026

Oppdragsnr.: 21739-2044

Eiendomsverdi ref nr: YM9623

Autorisert foretak: TAKSTHUSET 1 AS

Sertifisert Takstingeniør: Eirik Kalheim

Vår ref: Eirik Kalheim



 | Taksthuset 1
DIN TRYGGHET

Tilstandsrapporten er gyldig ett år fra rapportdato. Oppstår det skader eller skjer det endringer på eiendommen, bør du som selger be om en oppdatert tilstandsrapport.



Rapportansvarlig

Eirik Kalheim

Uavhengig Takstingeniør

ek@th1.no

988 55 334

Dette trenger du å vite om tilstandsrapporten



Hva er en tilstandsrapport?

En tilstandsrapport beskriver synlige skader/avvik eller tegn på skader/avvik på boligen. Rapporten fremhever vanligvis ikke positive egenskaper ved boligen.



Hva vurderer en bygningssakkyndig?

Den bygningssakkyndige vurderer boligen ut fra hva man kan forvente av en bygning av samme alder og type. Vurderingen gjøres som regel mot hvordan det var vanlig å bygge og regler som gjaldt da boligen ble oppført (søknadstidspunktet). Forhold som er vanlige for bygningens alder, slik som slitasje etter normal bruk regnes ikke som avvik.



Hva inneholder tilstandsrapporten?

Den bygningssakkyndige undersøker rom og bygningsdeler slik det kommer frem av [Forskrift til avhendingsloven](#). Tilstandsrapporten inneholder bare avvik som den bygningssakkyndige kan se eller kontrollere med enkle hjelpemidler. Det gjøres ikke nærmere undersøkelser slik som åpning av vegger eller andre bygningsdeler. I vegg mot våtrom og rom under terreng kan det borres et hull for å gjøre enkle undersøkelser slik som fuktsøk.

Når du kjøper en brukt bolig

Når du kjøper en brukt bolig, er det viktig å være oppmerksom på at dette ikke kan sammenlignes med å kjøpe en ny bolig. Måten boligen ble bygget på kan være annerledes enn i dag. Bygninger svekkes over tid, og utsettes for slitasje blant annet på grunn av bruk og vær og vind. Mange boliger fornyes helt eller delvis, noen i flere omganger, eller det oppføres tilbygg. Særlig for boliger som er pusset opp eller endret, er det viktig å merke seg at fornyelse av overflater ikke nødvendigvis betyr at bygningsdeler under er forbedret.

Vurdering mot byggregler

Den bygningssakkyndige vil vurdere boligen mot hvordan det var vanlig å bygge og regler som gjaldt på søknadstidspunktet. Den bygningssakkyndige ser etter avvik som har betydning for og som reduserer boligens funksjon og verdi, og som kommer frem av forskrift til avhendingslova.

Tilstandsrapporten beskriver ikke hele boligen

BYGNINGSSAKKYNDIGE SER FOR EKSEMPEL IKKE PÅ

- vanlig slitasje og normal vedlikeholdstilstand
- bagatellmessige forhold som ikke påvirker bygningens bruk eller verdi vesentlig
- skjulte installasjoner
- installasjoner utenfor bygningen
- full funksjonstesting av el- og VVS-installasjoner
- geologiske forhold og bygningens plassering på grunnen
- bygningens planløsning
- bygningens innredning
- løsøre slik som hvitevarer
- utendørs svømmebasseng og pumpeanlegg
- bygningens estetikk og arkitektur
- bygningens lovlighet (bortsett fra bruksendringer, brannceller og forhold som åpenbart kan påvirke helse, miljø og sikkerhet)
- fellesarealer (med mindre boligeier har vedlikeholdsplikt for fellesarealer og dette er kjent for bygningssakkyndig, eller fellesarealet har en særlig tilknytning til boligen).

© iVerdi 2023

Malen til denne rapporten, inkludert standardtekstene fra Verdi er vernet etter åndsverkloven og kan kun benyttes av av kunder hos iVerdi. For andre aktører er eksemplarframstilling av malen og standardtekster, som utskrift og annen kopiering til bruk som grunnlag for tilsvarende rapporter, bare tillatt når det er hjemlet i lov (kopiering til privat bruk, sitat o.l.) eller avtale med iVerdi ([Hjem-iVerdi](#)).

Utnyttelse i strid med lov eller avtale kan medføre erstatnings- og straffansvar.

Dette trenger du å vite om tilstandsrapporten

Tilstanden vurderes med ulike tilstandsgrader

Tilstanden gir uttrykk for en gitt forventet tilstand, blant annet vurdert ut fra alder og normal bruk. Ved Tilstandsgrad 0 (TG0) og Tilstandsgrad 1 (TG1) gir den bygnings sakkyndige normalt ingen begrunnelse for valg av tilstandsgrad. Grunnen er at bygningen eller bygningsdelen da bare har normal slitasje. Ved skjulte konstruksjoner kan alder alene avgjøre tilstandsgrad. Når bygnings sakkyndige anbefaler tiltak, for eksempel utbedringer, må brukeren av rapporten vurdere om tiltakene er nødvendige og lønnsomme.

Når den bygnings sakkyndige velger tilstandsgrad, baseres vurderingen på faste kriterier som følger av gjeldende bransjestandard for Teknisk tilstandsanalyse ved omsetning av bolig og Forskrift til avhendingslova.



TILSTANDSGRAD 0, TG0: INGEN AVVIK

Bygningsdelen skal være tilnærmet ny, ikke vise tegn på slitasje og det skal være lagt frem dokumentasjon på faglig god utførelse. Det er ingen merknader til delen.



TILSTANDSGRAD 1, TG1: MINDRE AVVIK

Bygningsdelen skal bare ha normal slitasje, og strakstiltak skal ikke anses som nødvendig. Graden kan også brukes når delen er ny, men der dokumentasjon på faglig god utførelse mangler.



TILSTANDSGRAD 2, TG2: VESENTLIGE AVVIK OG MINDRE AVVIK SOM ETTER NS 3600 GIR TG 2

Bygningsdelen skal enten ha feil utførelse, en skade eller symptomer på skade, sterk slitasje eller nedsatt funksjon. Graden gis når bygningsdelen trenger vedlikehold eller tiltak i nær fremtid. Graden skal også brukes når delen er gammel og det er grunn til å varsle om faren for skader på grunn av alderen, eller når det er grunn til å overvåke delen spesielt på grunn av fare for større skader eller følgeskader.



TILSTANDSGRAD 3, TG3: STORE ELLER ALVORLIGE AVVIK

Denne tilstandsgraden brukes ved kraftige tegn på forhold som man må regne med trenger utbedring straks eller innen kort tid. Det er påvist funksjonssvikt eller sammenbrudd.



IKKE UNDERSØKT/IKKE TILGJENGELIG FOR UNDERSØKELSE

Det kan være avvik/skader som ikke er avdekket.

Informasjon om utbedringskostnader

Utbedringskostnadene i rapporten er sjablongmessige anslag basert på observerte forhold som feil, skader eller uregelmessigheter, samt foreslåtte tiltak. Disse anslagene er veiledende, angis i fem intervaller, er basert på generelle erfaringstall, og må ikke forveksles med konkrete pristilbud fra håndverkere eller entreprenører. Faktiske kostnader kan variere betydelig, avhengig av individuelle valg, materialpriser og markedsforhold. For å få en nøyaktig vurdering av utbedringskostnadene anbefales ytterligere undersøkelser og innhenting av flere pristilbud fra kvalifiserte fagfolk. Slike anslag gis for TG3, der dette er mulig.



Tiltak under kr 20 000



Tiltak mellom kr 20 000 – 100 000



Tiltak mellom kr 100 000 – 200 000



Tiltak mellom kr 200 000 – 500 000



Tiltak over kr 500 000

Beskrivelse av eiendommen

Enebolig med 2 plan over underetasje fra 1979
Boligen har en normal standard sett ut ifra byggeår, men det må påregnes oppgradering og vedlikehold.

Generelt oppført i trekonstruksjoner med den byggemåten som var vanlig ved oppføringstidspunktet.

Merk at dagens krav til isolering og tetthet mv. er vesentlig strengere enn krav ved oppføringstidspunkt.

Boligen er tidvis modernisert og vedlikeholdt, men det må påregnes vedlikehold og det må påregnes noe modernisering.

Det gjøres oppmerksom på at oppbygning av yttervegger med tanke på type/mengde isolasjon etc. ikke kan sies med sikkerhet. Takstmann har ikke utført statiske beregninger av konstruksjon. Tilstands vurderingen er beskrevet i kontrollpunktene.

Det oppfordres at interessenter bruker tid og setter seg inn i rapporten for å få størst mulig innsikt i boligens tilstand.

Det gjøres oppmerksom på at et rom eller en bygningsdel kan fungere godt selv om den får TG 2.

Det gjøres oppmerksom på at et rom eller en bygningsdel kan fungere selv om den får TG 3.

Enebolig - Byggeår: 1979

UTVENDIG

[Gå til side](#)

Taktekkingen er av betongtakstein. Taket er besiktiget fra bakkenivå.

Siden taket (takkonstruksjon, takteking og skorstein) kun er observert fra bakkenivå, er vurderingen begrenset av dette. Det er ikke sikkerhetsmessig forsvarlig å bevege seg ut på taket eller observere fra stige. Selv om det ikke er avdekket skader under befaringen, betyr ikke dette at det ikke foreligger skader som en besiktigelse på taket kan avdekke. Vær oppmerksom på denne risikoen. En undersøkelse av taket kan utføres av en fagperson under tilstrekkelige sikkerhetsforhold.

Renner, nedløp og beslag av lakkert metall.

Veggene har bindingsverkskonstruksjon fra byggeår.

Fasade/kledning har stående bordkledning.

Takkonstruksjonen har sperrekonstruksjon.

Bygningen har malte trevinduer med 2-lags- og 3-lags glass.

Bygningen har ytterdører av tre.

Bygningen har malt balkongdør i tre med 2-lags glass.

Takterrasse over garasje tekke og med treheller.

Utvendig trapp fra kjeller til 2. Etasje bygget med trekonstruksjoner.

INNVENDIG

[Gå til side](#)

Innvendig er det gulv av parkett og fliser. Veggene har tapet og trepanel. Innvendige tak har trepanel.

Etasjeskiller er av trebjelkelag.

Boligen har elementpipe.

Gulvet er av betong. Veggene har betong/mur. Hulltaking er ikke foretatt da det ikke er fysisk mulig pga tilliggende konstruksjoner.

Alle vegger og gulv har åpen mur.

Boligen har møtt/lakkert tretrapp.

Innvendig har boligen malte glatte dører.

VÅTROM

[Gå til side](#)

Bad/vaskerom/toalettrom

Aktuell byggeforskrift er byggeforskrifter fra før 1997.

Dokumentasjon: ingen dokumentasjon.

Rommene har flislagt gulv og malte plater og fliser på innvendige vegger. Innvendig tak har himlingsplater og panel.

Rommet er delt opp i tre rom, hhv. Toalettrom, dusjrom og vaskerom.

Det er servantinnredninger, dusjhjørnet og opplegg for vaskemaskin.

Hulltaking er foretatt uten å påvise unormale forhold. Hulltaking er foretatt ved/i gang. Fuktkvotemåling (vekt%) i konstruksjonen ble målt til 0-6.

Bad

Aktuell byggeforskrift er teknisk forskrift 2010. Dokumentasjon: ingen dokumentasjon.

Veggene har fliser. Taket er malt.

Gulvet er flislagt. Rommet har elektriske varmekabler. Høydeforskjel fra toppen av sluket til toppen av membranen ved dørterskelen er 28mm.

Det er plastsluk og ukjent tettesjikt/membran.

Rommet har innredning med nedfelt servant, veggmontert toalett og dusjvegger/hjørne.

Det er mekanisk avtrekk og tiluft fra dør.

Hulltaking er foretatt uten å påvise unormale forhold. Hulltaking er foretatt ved/i kjøkken. Fuktkvotemåling (vekt%) i konstruksjonen ble målt til 0-6.

KJØKKEN

[Gå til side](#)

Kjøkkenet har innredning med glatte fronter. Benkeplaten er av laminat. Det er kjøl/fryseskap, oppvaskmaskin, platetopp og stekeovn.

Det er kjøkkenventilator med avtrekk ut.

TEKNISKE INSTALLASJONER

[Gå til side](#)

Innvendige vannledninger er av kobber og plast (rør i rør). Det er besiktiget i rørskap.

Det er avløpsrør av plast.

Boligen har naturlig ventilasjon.

Det er installert varmepumpe. Det er utført rens på anlegget i 2026.

Boligen er utstyrt med et eldre varmepumpeanlegg plassert i kjeller.

Anlegget er fra ukjent installasjonsår. Det er etablert aggregat med inntakskanal samt kanalnett med ventiler ført til oppholdsrom i boligen.

Varmtvannstanken er på ca. 200 liter.

Elektrisk skjult anlegg med automatsikringer og skrusikringer.

Det er utført eltilsyn. Saken er avsluttet i 2024.

TOMTEFORHOLD

[Gå til side](#)

Det er byggegrunn av fjell.

Dreneringen er fra 1979.

Bygningen har grunnmur i lettklinkerblokker.

Terrenget boligen er etablert i er nokså flatt.

Utvendige avløpsrør er av plast og er fra 1979. Det er offentlig avløp via private stikkledninger. Utvendige vannledninger er av plast (PEL) og er fra 1979. Det er offentlig vannforsyning via private stikkledninger.

FORHOLD SOM ÅPENBART KAN MEDFØRE FARE FOR HELSE, MILJØ OG SIKKERHET

[Gå til side](#)

Rapporten bygger på en visuell, ikke-destruktiv befaringsav

Beskrivelse av eiendommen

tilgjengelige flater. Åpenbare forhold som kan medføre fare for helse, miljø og sikkerhet, som synlige fuktskader eller manglende sikring, omtales dersom de ble observert. Skjulte feil eller avvik som krever åpning av konstruksjoner eller spesialundersøkelser, faller utenfor rapportens omfang. Takstmannen fraskriver seg ansvar for forhold som ikke var synlige ved befaringen, og det anbefales ytterligere undersøkelser dersom det er mistanke om slike avvik.

Arealer

[Gå til side](#)

Forutsetninger og vedlegg

[Gå til side](#)

Lovlighet

[Gå til side](#)

Enebolig

- Det foreligger godkjente og byggemeldte tegninger, men de stemmer ikke med dagens bruk
- Eneste endringen i planløsning er i 1. etasje hvor det er etablert et soverom i tilfligere stue.

Sammendrag av boligens tilstand

Fordeling av tilstandsgrader

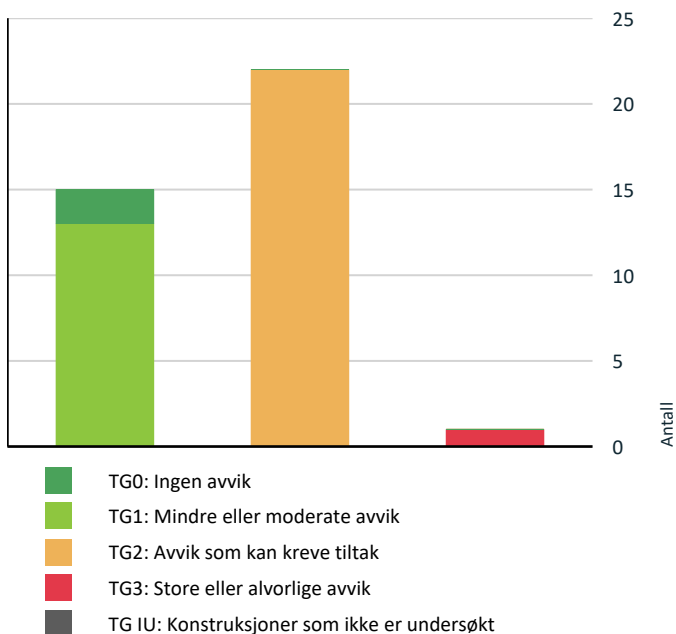

Vil du vite mer om tilstandsgrader? Se side 4.

Anslag på utbedringskostnad

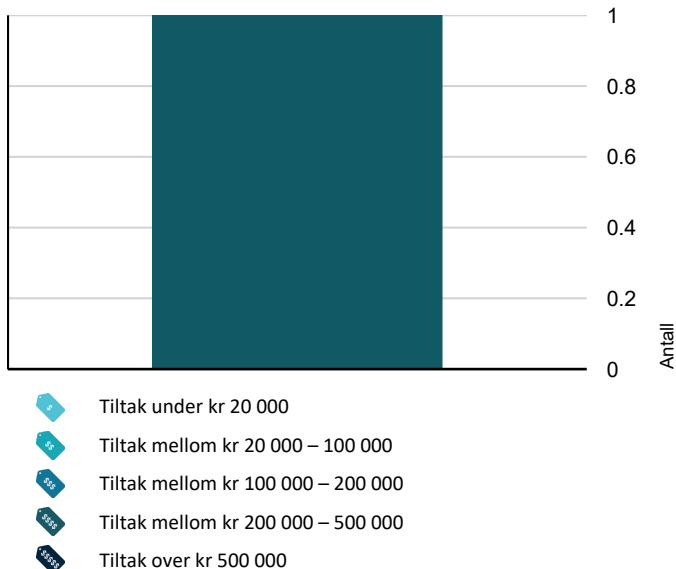

Hva er anslag på utbedringskostnad? Se side 4.

Spesielt for dette oppdraget/rapporten

Tilstandsanalysen følger Forskrift til avhendingslova (tryggere bolighandel) og det er ikke foretatt vurderinger av bygg, bygningsdeler eller rom som ikke fremgår her. Tilleggsbygg slik som garasje er ikke tilstandsvurdert, selv om det er gitt en enkel beskrivelse av disse på grunn av arealmåling.

Oppsummering av avvik

Vil du vite mer? Se på rommet eller bygningsdelen senere i rapporten.

Enebolig

! TG 3 STORE ELLER ALVORLIGE AVVIK

! Våtrom > 1. Etasje > Bad/vaskerom/toalettrom > Generell [Gå til side](#)

! TG 2 AVVIK SOM KAN KREVE TILTAK

! Utvendig > Taktekking [Gå til side](#)

! Utvendig > Nedløp og beslag [Gå til side](#)

! Utvendig > Veggkonstruksjon [Gå til side](#)

! Utvendig > Takkonstruksjon/Loft [Gå til side](#)

! Utvendig > Vinduer [Gå til side](#)

! Utvendig > Vinduer - 2002 [Gå til side](#)

! Utvendig > Vinduer - 1997 [Gå til side](#)

! Utvendig > Dører - Ytterdør [Gå til side](#)

! Utvendig > Dører - Balkongdør [Gå til side](#)

! Utvendig > Balkonger, terrasser og rom under balkonger [Gå til side](#)

! Innvendig > Pipe og ildsted [Gå til side](#)

! Innvendig > Rom Under Terreng [Gå til side](#)

! Tekniske installasjoner > Vannledninger [Gå til side](#)

! Tekniske installasjoner > Avløpsrør [Gå til side](#)

! Tekniske installasjoner > Varmepumpe - Eldre [Gå til side](#)

! Tomteforhold > Fuktsikring og drenering [Gå til side](#)

Sammendrag av boligens tilstand

! Tomteforhold > Grunnmur og fundamenter [Gå til side](#)

! Tomteforhold > Terrengforhold [Gå til side](#)

! Tomteforhold > Utvendige vann- og avløpsledninger [Gå til side](#)

! Våtrom > 2. Etasje > Bad > Overflater Gulv [Gå til side](#)

! Våtrom > 2. Etasje > Bad > Sluk, membran og tettesjikt [Gå til side](#)

! Våtrom > 2. Etasje > Bad > Sanitærutstyr og innredning [Gå til side](#)

HELSE, MILJØ OG SIKKERHET

Forhold som åpenbart kan medføre fare for helse, miljø og sikkerhet

- ! Det er ikke foretatt radonmålinger, og bygget er heller [Gå til side](#) ikke utført med radonsperre.
- ! Det mangler håndløper på vegg i det innvendige trappeløpet.

Tilstandsrapport

ENEBOLIG

Byggeår

1979

Kommentar

Eiendomsverdi.no

Anvendelse

Bolig

Standard

Normal standard på bygget ut ifra alder/konstruksjon - jamfør beskrivelse under konstruksjoner.

Vedlikehold

Bygget er jevnlig vedlikeholdt.

UTVENDIG

Taktekking

Punktet må sees i sammenheng med Takkonstruksjon/Loft

Beskrivelse

Taktekkingen er av betongtakstein. Taket er besiktiget fra bakkenivå.

Siden taket (takkonstruksjon, taktekking og skorstein) kun er observert fra bakkenivå, er vurderingen begrenset av dette. Det er ikke sikkerhetsmessig forsvarlig å bevege seg ut på taket eller observere fra stige. Selv om det ikke er avdekket skader under befaringen, betyr ikke dette at det ikke foreligger skader som en besiktigelse på taket kan avdekke. Vær oppmerksom på denne risikoen. En undersøkelse av taket kan utføres av en fagperson under tilstrekkelige sikkerhetsforhold.

Vurdering av avvik:

- Mer enn halvparten av forventet brukstid er passert på taktekkingen.
- Mer enn halvparten av forventet brukstid er passert på undertak.

Konsekvens/tiltak

- Når taktekking og undertak begynner å bli gamle, øker risikoen for lekkasjer, noe som kan føre til omfattende og kostbare reparasjoner av underliggende konstruksjoner dersom en ikke foretar tiltak på konstruksjonene før dette oppstår.

Alder.

Konsekvens:

Økt risiko for lekkasjer og fuktskader i takkonstruksjonen.

Redusert sikkerhet mot vanninntrenging, spesielt ved kraftig nedbør eller snøsmelting.

Potensielle følgeskader på innvendige konstruksjoner og isolasjon.

Tiltak:

Gjennomfør en grundig visuell kontroll av taktekking og undertak.

Planlegg utskifting av taktekking og undertak i nær fremtid.

Vurder samtidig oppgradering av beslag, renner og nedløp for å sikre helhetlig tetthet.

Sørg for god ventilering av takkonstruksjonen for å redusere fuktbelastning.

Nedløp og beslag

Beskrivelse

Renner, nedløp og beslag av lakkert metall.

Vurdering av avvik:

- Mer enn halvparten av forventet brukstid er passert på renner/nedløp/beslag.

Konsekvens/tiltak

- Andre tiltak:

Tilstandsrapport

Alder

Konsekvens:

Økt risiko for rust og lekkasjer i beslag og renner.

Tiltak:

Skrap bort løs maling og rust.

Påfør egnet korrosjonsbeskyttelse og maling.

Kontroller samtidig tetthet i skjøter og overganger.

TG 2 Veggkonstruksjon

Beskrivelse

Veggene har bindingsverkskonstruksjon fra byggeår. Fasade/kledning har stående bordkledning.

Vurdering av avvik:

- Det er avvik:

Kledningen er fra byggeåret viser tydelige aldersrelaterte tegn, inkludert stedvis tørkesprekker. Dette skyldes langvarig eksponering for vær og vind samt naturlig uttørking av treverket over tid

Konsekvens/tiltak

- Tiltak:

Lokal utbedring bør utføres.

Konsekvens:

Redusert beskyttelse mot fukt og økt risiko for vanninntrenging i konstruksjonen. Dersom tilstanden forverres, kan det føre til råte og forkortet levetid på veggkonstruksjonen.

Tiltak:

Overflatebehandling med maling eller beis for å gjenopprette beskyttelse. Ved omfattende sprekkdannelser bør utskifting av skadede bord vurderes.

Kontroll av underliggende konstruksjon anbefales.

TG 2 Takkonstruksjon/Loft

Punktet må sees i sammenheng med Taktekking

Beskrivelse

Takkonstruksjonen har sperrekonstruksjon.

Vurdering av avvik:

- Det er avvik:

Selv om det ikke er registrert synlige skader, vurderes høy alder som et aldersrelatert avvik. Når mer enn halvparten av forventet levetid er passert, øker risikoen for svekket funksjon over tid. Dette gir grunnlag for tilstandsgrad 2.

Konsekvens/tiltak

- Tiltak:

Konsekvens av avviket:

Aldersslitasje kan medføre redusert styrke i trekonstruksjoner, økt risiko for fuktskader og deformasjoner dersom vedlikehold ikke følges opp.

Tiltak som bør iverksettes:

Det anbefales regelmessig tilstandskontroll for å avdekke eventuelle skader eller svekkelser. Utbedring skal vurderes dersom tegn til råte, lekkasje eller deformasjon oppstår.

Tilstandsrapport



TG 2 Vinduer

Beskrivelse

Bygningen har malte trevinduer med 2-lags glass.

Vurdering av avvik:

- Det er avvik:

Vinduene har nådd en alder (over 20 år) som erfaringsmessig tilsier at isoleringsevnen er svekket, og at punktering kan oppstå i tiden som kommer.

Konsekvens/tiltak

- Tiltak:

Elder vinduer som er over 20 år vil ha nedsatt isolasjonsevne og vil kunne gi varmetap, dårlig inneklima og høyere strømregning. Det anbefales å gjøre en faglig vurdering, om vinduer bør vurderes byttet for bedre isolasjon, komfort og energieffektivitet.

Konsekvens:

Redusert energieffektivitet, risiko for kondens og varmetap. Punkterte glass kan føre til dugg mellom rutene og svekket utsyn.

Tiltak:

Vurder utskifting av eldre isolerglass, spesielt ved tegn til punktering eller dårlig isolasjon.
Følg med på eventuelle tegn til punktering (dugg mellom glasslag, misfarging).

TG 2 Vinduer - 2002

Beskrivelse

Bygningen har malte trevinduer med 2-lags glass.

Årstall: 2002

Kilde: Produksjonsår på produkt

Vurdering av avvik:

- Det er avvik:

TG 2 er valgt på grunn av at elementer/materialer har en viss levetid og at halvparten av forventet brukstid er gått. Høy alder på glassene med potensiell risiko for punktering og redusert isoleringsevne.

Konsekvens/tiltak

- Tiltak:

Elder vinduer som er over 20 år vil ha nedsatt isolasjonsevne og vil kunne gi varmetap, dårlig inneklima og høyere strømregning. Det anbefales å gjøre en faglig vurdering, om vinduer bør vurderes byttet for bedre isolasjon, komfort og energieffektivitet.

Konsekvens:

Redusert energieffektivitet, risiko for kondens og varmetap. Punkterte glass kan føre til dugg mellom rutene og svekket utsyn.

Tiltak:

Vurder utskifting av eldre isolerglass, spesielt ved tegn til punktering eller dårlig isolasjon.
Følg med på eventuelle tegn til punktering (dugg mellom glasslag, misfarging).

TG 1 Vinduer - takoppløft

Beskrivelse

Tilstandsrapport

Bygningen har malte trevinduer med 2-lags glass.

TG 2 Vinduer - 1997

Beskrivelse

Bygningen har malte trevinduer med 2-lags glass.

Årstall: 1997

Kilde: Produksjonsår på produkt

Vurdering av avvik:

- Det er avvik:

TG 2 er valgt på grunn av at elementer/materialer har en viss levetid og at halvparten av forventet brukstid er gått. Høy alder på glassene med potensiell risiko for punktering og redusert isoleringsevne.

Konsekvens/tiltak

- Tiltak:

Elder vinduer som er over 20 år vil ha nedsatt isolasjonsevne og vil kunne gi varmetap, dårlig inneklima og høyere strømrregning. Det anbefales å gjøre en faglig vurdering, om vinduer bør vurderes byttet for bedre isolasjon, komfort og energieffektivitet.

Konsekvens:

Redusert energieffektivitet, risiko for kondens og varmetap. Punkterte glass kan føre til dugg mellom rutene og svekket utsyn.

Tiltak:

Vurder utskifting av eldre isolerglass, spesielt ved tegn til punktering eller dårlig isolasjon.

Følg med på eventuelle tegn til punktering (dugg mellom glasslag, misfarging).

TG 2 Dører - Ytterdør

Beskrivelse

Bygningen har ytterdører av tre.

Vurdering av avvik:

- Det er avvik:

Ytterdørene er over 20 år og har passert forventet levetid for enkelte komponenter. Det må påregnes økt behov for vedlikehold og eventuelt utskiftning over tid. Det er ikke registrert funksjonelle avvik ved befaring, men alder tilsier at tilstanden bør følges opp.

Konsekvens/tiltak

- Tiltak:

For å lukke avviket må dører skiftes. Det bemerkes at det ikke er umiddelbare behov for dette.

TG 2 Dører - Balkongdør

Beskrivelse

Bygningen har malt balkongdør i tre med 2-lags glass.

Årstall: 1997

Kilde: Produksjonsår på produkt

Vurdering av avvik:

- Det er avvik:

Ruten i døren nådd en alder (over 20 år) som erfaringsmessig tilsier at isoleringsevnen er svekket, og at punktering kan oppstå i tiden som kommer.

Konsekvens/tiltak

- Tiltak:

Tilstandsrapport

Ingen umiddelbare kostnader, men det bør påregnes utskiftninger på sikt.

Eldre dører som er over 20 år vil ha nedsatt isolasjonsevne og vil kunne gi varmetap, dårlig inneklime og høyere strømgning. Det anbefales å gjøre en faglig vurdering, om dør eller glass bør vurderes byttet for bedre isolasjon, komfort og energieffektivitet. For å lukke avviket må dører skiftes. Det bemerkes at det ikke er umiddelbare behov for dette.

Konsekvens:

Redusert energieffektivitet, risiko for kondens og varmetap. Punkterte glass kan føre til dugg mellom rutene og svekket utsyn.

Tiltak:

Vurder utskifting av terrassedør med moderne isolerglass for bedre energiyltelse og komfort.

Kontrollér ytterdørens tetthet og funksjon, spesielt ved høy alder eller tegn til slitasje.

Følg med på tegn til punktering i glass (dugg mellom lag, misfarging).

TG 2 Balkonger, terrasser og rom under balkonger

Beskrivelse

Takterrasse over garasje tekktet og med treheller.

Vurdering av avvik:

- Det er avvik:

Mer enn halvparten av forventet brukstid for tettesjikt/membran er passert. Dette indikerer at membranen nærmer seg slutten av sin tekniske levetid, selv om den kan være funksjonell i dag. Aldersrelatert slitasje øker risikoen for svekket tetthet.

Konsekvens/tiltak

- Tiltak:

Alder på tettesjikt

Konsekvens:

Når membranen blir eldre, øker faren for lekkasjer og fuktskader i underliggende konstruksjoner. Skader kan utvikle seg skjult og medføre omfattende reparasjoner dersom tiltak ikke iverksettes.

Tiltak:

Planlegg utskifting av membran/tettesjikt innen rimelig tid for å sikre våtrommets funksjon.

Gjennomfør kontroll av tilstøtende konstruksjoner for tegn til fukt før rehabilitering.

Normal tid før reparasjon av membraner på terrasser og balkonger er 2 - 8 år.

Normal tid før omlegging av membraner på terrasser og balkonger er 15 - 35 år.

TG 1 Utvendige trapper

Beskrivelse

Utvendig trapp fra kjeller til 2. Etasje bygget med trekonstruksjoner.

INNVENDIG

TG 1 Overflater

Beskrivelse

Innvendig er det gulv av parkett og fliser. Veggene har tapet og trepanel. Innvendige tak har trepanel.

TG 1 Etasjeskille/gulv mot grunn

Beskrivelse

Etasjeskiller er av trebjelkelag.

Tilstandsrapport

TG 2 Pipe og ildsted

Beskrivelse

Boligen har elementpipe.

Vurdering av avvik:

- Mer enn halvparten av forventet brukstid er passert på pipe.

Konsekvens/tiltak

- Andre tiltak:

Alder på pipe

Konsekvens:

Økt risiko for skader som sprekker, lekkasjer og redusert brannsikkerhet over tid. Dersom vedlikehold ikke utføres, kan levetiden forkortes og kostbare utbedringer bli nødvendige.

Tiltak:

Utfør visuell kontroll og vurder tilstand på overflate og innvendig røykløp. Ved behov bør pipen rehabiliteres eller utbedres med godkjente metoder (f.eks. innvendig foring).

TG 2 Rom Under Terreng

Punktet må sees i sammenheng med 'Drenering'

Beskrivelse

Gulvet er av betong. Veggene har betong/mur. Hulltaking er ikke foretatt da det ikke er fysisk mulig pga tilliggende konstruksjoner. Alle vegger og gulv har åpen mur.

Vurdering av avvik:

- Det er avvik:

I rom under terreng er det ved indikasjonsmåling registrert forhøyede fuktverdier på overflater. Det er ikke tatt hull i konstruksjonen grunnet utforming, og derfor er omfanget av fukt i underliggende sjikt usikkert. På teknisk rom er det observert skjolder som indikerer at det tidligere har vært fukt, og det ble målt noe forhøyet fukt i gulvet. Videre ble det ved indikasjonsmåling påvist utslag for fukt i kjellerstue. Disse funnene tyder på at konstruksjonen har en fuktbelastning fra grunn, sannsynligvis som følge av mangelfull drenering, kapillærsug fra grunnen eller utilstrekkelig fuksikring. Konsekvensen av slike forhold er økt risiko for skader på bygningsmaterialer, noe som kan redusere levetid og gi dårligere inneklima.

Konsekvens/tiltak

- Tiltak:

For utbedring bør årsaken til fuktinntrengningen identifiseres før tiltak beslattes. Det anbefales å kontrollere dreneringssystemet og fuksikring på utsiden av konstruksjonen, samt vurdere etablering av kapillærbrytende sjikt og grunnmursplate dersom dette mangler. Videre bør det gjennomføres kontinuerlige fuktmålinger for å dokumentere effekten av tiltakene. Tiltakene bør utføres for å sikre varig beskyttelse mot fukt og opprettholde et godt inneklima. Sørg for god ventilasjon av hele underetasjen, slik at fuktig luft blir transportert ut.



TG 1 Innvendige trapper

Beskrivelse

Boligen har maøt/lakkert tretrapp.

Tilstandsrapport

TG 1 Innvendige dører

Beskrivelse

Innvendig har boligen malte glatte dører.

VÅTROM

1. ETASJE > BAD/VASKEROM/TOALETTRUM

TG 3 Generell

Beskrivelse

Aktuell byggeforskrift er byggeforskrifter fra før 1997. Dokumentasjon: ingen dokumentasjon.

Rommene har flislagt gulv og malte plater og flister på innvendige vegger. Innvendig tak har himlingsplater og panel.

Rommet er delt opp i tre rom, hhv. Toalettrom, dusjrom og vaskerom.
Det er servantinnredninger, dusjhjørnet og opplegg for vaskemaskin.

Vurdering av avvik:

- Våtrommet må oppgraderes for å tåle normal bruk etter dagens krav.

En må forvente generell oppgradering av våtrommets tettesjikt/membran for at våtrommet skal tåle en normal bruk etter dagens krav.

En samlet TG 3 for rommet er satt med bakgrunn i alder. Det er ikke behov for å gjennomføre en detaljert tilstandsanalyse, etter standardens krav.

Vær oppmerksom på at eldre våtrom er å betrakte som en risikokonstruksjon.

Byggeforskrifter fra før 1997 er lagt til grunn for vurderingen av badet. Det bemerkes at våtrom bygget ihht. forskrifter fra før 1997 automatisk blir vurdert med TG3, uavhengig om rommet fortsatt kan fungere greit.

Konsekvens/tiltak

- Andre tiltak:

Det anbefales at våtrommet totalrenoveres, hvis ikke anbefales videre bruk av dusjkabinett, slik at bruksvann går direkte til sluk og reduserer sjansen for at vann trenger inn under membran.

Membranen ligger ellers skjult i konstruksjonen og kan ikke kontrolleres uten å gjøre destruktive inngrep ved å demontere fliser.

Våtrommet er i daglig bruk men er av eldre dato. Våtrommet har oppgraderingsbehov/vedlikeholdsbehov i nær fremtid.

Alle forhold med tettesjikt, våtsone, sluk m.m. må dokumenteres.

Konsekvens:

Økt risiko for lekkasjer og fuktskader i konstruksjonen.

Skader kan være skjulte og utvikle seg over tid, med fare for råte og mugg.

Kostbare reparasjoner dersom skade oppstår, da hele konstruksjonen ofte må rehabiliteres.

Tiltak:

Vurder totalrehabilitering av våtrommet for å oppnå dagens forskriftskrav til tetthet og sikkerhet.

Ved bruk inntil rehabilitering: Sørg for god ventilasjon og unngå unødig vannsprut på utsatte områder.

Kostnadsestimat: 200 000 - 500 000

Tilstandsrapport

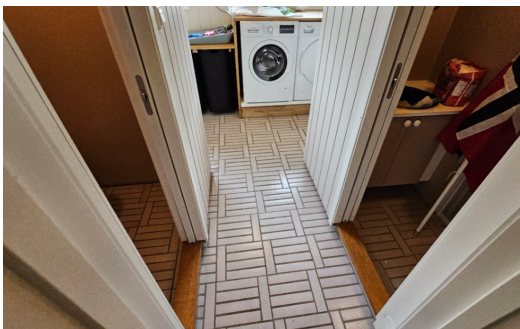

1. ETASJE > BAD/VASKEROM/TOALETTROM

TG 0 Tilliggende konstruksjoner våtrom

Beskrivelse

Hulltaking er foretatt uten å påvise unormale forhold. Hulltaking er foretatt ved/i gang. Fuktkvotemåling (vekt%) i konstruksjonen ble målt til 0-6.

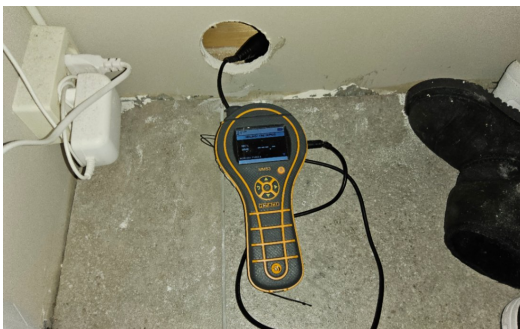

2. ETASJE > BAD

Generell

Beskrivelse

Aktuell byggeforskrift er teknisk forskrift 2010. Dokumentasjon: ingen dokumentasjon.

Årstall: 2010

Kilde: Eier

2. ETASJE > BAD

TG 1 Overflater vegger og himling

Beskrivelse

Veggene har fliser. Taket er malt.

Tilstandsrapport

2. ETASJE > BAD

TG 2 Overflater Gulv

Beskrivelse

Gulvet er flislagt. Rommet har elektriske varmekabler. Høydeforskjell fra toppen av sluket til toppen av membranen ved dørterskelen er 28mm.

Vurdering av avvik:

- Det er avvik:

Det er observerte aldersrelaterte forhold i fuger.

Fuger i våtrom har begrenset levetid og blir utsatt for konstant fukt, temperaturendringer og mekanisk slitasje. Aldersrelaterte forhold som sprekker, misfarging eller begynnende oppløsning er typiske tegn på nedbrytning over tid.

Konsekvens/tiltak

- Tiltak:

Mykfuge bør fjernes og legges på ny.

2. ETASJE > BAD

TG 2 Sluk, membran og tettesjikt

Beskrivelse

Det er plastsluk og ukjent tettesjikt/membran.

Vurdering av avvik:

- Det er avvik:

Det foreligger ingen dokumentasjon på utførelsen av våtrommet, og det kan derfor ikke gis vurdering av tettesjiktets kvalitet eller utførelse.

Konsekvens/tiltak

- Tiltak:

Dersom mulig, anbefales det å innhente dokumentasjon på utførelsen. Hvis dette ikke lar seg gjøre, bør det gjennomføres nærmere undersøkelser av fagkyndig.



2. ETASJE > BAD

TG 2 Sanitærutstyr og innredning

Beskrivelse

Rommet har innredning med nedfelt servant, veggmontert toalett og dusjvegger/hjørne.

Vurdering av avvik:

- Det er ikke påvist tilfredsstillende løsning for å synliggjøre lekkasje fra innebygget sisterne.

Konsekvens/tiltak

- Ved implementering av innebygget sisterne var det ikke krav om lekkasjesikring, konstruksjonen bør jevnlig observeres.
- Uten dreneringsløsning/lekkasjesikring kan lekkasjer pågå over lang tid uten å bli oppdaget. Dette kan føre til omfattende fuktskader i omkringliggende byggematerialer.

2. ETASJE > BAD

Tilstandsrapport

TG 1 Ventilasjon

Beskrivelse

Det er mekanisk avtrekk og tiluft fra dør.

2. ETASJE > BAD

TG 0 Tilliggende konstruksjoner våtrom

Beskrivelse

Hulltaking er foretatt uten å påvise unormale forhold. Hulltaking er foretatt ved/i kjøkken. Fuktkvotemåling (vekt%) i konstruksjonen ble målt til 0-6.



KJØKKEN

2. ETASJE > STUE/KJØKKEN/SPISESTUE

TG 1 Overflater og innredning

Beskrivelse

Kjøkkenet har innredning med glatte fronter. Benkeplaten er av laminat. Det er kjølfrysenskap, oppvaskmaskin, platetopp og stekeovn.

2. ETASJE > STUE/KJØKKEN/SPISESTUE

TG 1 Avtrekk

Beskrivelse

Det er kjøkkenventilator med avtrekk ut.

TEKNISKE INSTALLASJONER

TG 2 Vannledninger

Beskrivelse

Innvendige vannledninger er av kobber og plast (rør i rør). Det er besiktiget i rørskap.

Vurdering av avvik:

- Mer enn halvparten av forventet brukstid er passert på innvendige vannledninger.

Dette gjelder den eldste delen av kobber.

Konsekvens/tiltak

- Andre tiltak:

Tilstandsrapport

Alder

Konsekvens:

Økt risiko for lekkasjer og vannskader i konstruksjoner.
Potensielle følgeskader på gulv, vegger og innredning ved rørbrudd.
Kostbare reparasjoner dersom skade oppstår uoppdaget.

Tiltak:

Utfør tilstandskontroll, for eksempel ved trykktest eller visuell inspeksjon der det er mulig.
Planlegg utskifting eller rehabilitering av vannledninger i nær fremtid.
Vurder samtidig oppgradering til moderne rørmaterialer med lengre levetid og bedre korrosjonsmotstand.

TG 2 Avløpsrør

Beskrivelse

Det er avløpsrør av plast.

Vurdering av avvik:

- Mer enn halvparten av forventet brukstid er passert på innvendige avløpsledninger.

Konsekvens/tiltak

- Andre tiltak:

Konsekvens av avviket:

Aldersrelatert slitasje kan medføre lekkasjer, tilstopping eller brudd over tid. Skader på avløpsledninger kan gi vannskader og kostbare reparasjoner dersom de ikke oppdages tidlig.

Tiltak som bør iverksettes:

Det anbefales å gjennomføre tilstandskontroll av avløpsledninger, for eksempel ved kamerainspeksjon, for å avdekke eventuell skade eller svekkelse. Utskifting bør vurderes dersom det oppdages tegn til lekkasje eller skade.

TG 1 Ventilasjon

Beskrivelse

Boligen har naturlig ventilasjon.

TG 1 Varmesentral

Beskrivelse

Det er installert varmepumpe. Det er utført rens på anlegget i 2026.

Årstall: 2023

Kilde: Faktura e.l

TG 2 Varmepumpe - Eldre

Beskrivelse

Boligen er utstyrt med et eldre varmepumpeanlegg plassert i kjeller. Anlegget er fra ukjent installasjonsår. Det er etablert aggregat med inntakskanal samt kanalnett med ventiler ført til oppholdsrom i boligen.

Vurdering av avvik:

- Det er avvik:

Varmepumpeanlegget har ukjent alder og dokumentasjon. Flere ventiler i kanalnettet er plomberte og anlegget er i dag helt eller delvis ute av bruk. Det foreligger ikke opplysninger om anleggets tekniske tilstand, funksjon eller om det tilfredsstillende gjeldende krav til sikkerhet og ytelse.

Konsekvens/tiltak

- Tiltak:

Tilstandsrapport

onsekvens av avviket

Manglende funksjon og usikker teknisk tilstand kan medføre at anlegget ikke bidrar til forventet oppvarming eller ventilasjon. Det kan også foreligge risiko for redusert innelima dersom anlegget tas i bruk uten kontroll. Anlegget kan derfor ikke påregnes å ha normal funksjon.

Tiltak som bør iverksettes

Det må gjennomføres kontroll og tilstandsvurdering av kvalifisert fagperson før anlegget eventuelt tas i bruk. Eventuelle nødvendige utbedringer eller utskifting må vurderes basert på resultatet av slik kontroll.

! TG 1 Varmtvannstank

Beskrivelse

Varmtvannstanken er på ca. 200 liter.

Årstall: 2011

Kilde: Produksjonsår på produkt

Elektrisk anlegg

Dette er en forenklet kontroll begrenset til de spørsmål og undersøkelser som forskrift til avhendingslova (tryggere bolighandel) § 2-18 inneholder. Dette kan ikke sammenlignes med en kontroll utført av offentlig myndighet (Det lokale eltilsyn) eller registrert elektrovirksomhet, og en bygningssakkyndig har verken kompetanse eller lov til å foreta en slik kontroll.

Tilstanden er vurdert ut fra den forenklete og begrensede kontrollen som forskriften inneholder. El-anlegget kan ha feil og mangler som en slik forenklet undersøkelse ikke vil avdekke. Vær derfor oppmerksom på denne risikoen, og søk videre veiledning eller få en fullstendig kontroll utført av registrert elektrovirksomhet.

Beskrivelse

Elektrisk skjult anlegg med automatsikringer og skrusikringer.

Det er utført eltilsyn. Saken er avsluttet i 2024.

1. Foreligger det eltilsynsrapport de siste 5 år, og det er ikke foretatt arbeid på anlegget etter denne, utenom retting av eventuelle avvik i eltilsynsrapport (dvs en el-tilsynsrapport uten avvik)?

Ja

Spørsmål til eier

2. Er det elektriske anlegget utført eller er det foretatt tilleggsarbeid på det elektriske anlegget etter 1.1.1999?

Ja

Eksisterer det samsvarserklæring?

Ja

Det foreligger samsvarserklæring for arbeider utført av nåværende eier.

Inntak og sikringsskap

3. Foreta en helhetsvurdering av det elektriske anlegget, dets alder, allmenne tilstand og fare for liv og helse. Bør det elektriske anlegget ha en utvidet el-kontroll?

Nei



Tilstandsrapport

TOMTEFORHOLD

Byggegrunn

Beskrivelse

Det er byggegrunn av fjell.

TG 2 Fuktsikring og drenering

Punktet må sees i sammenheng 'Rom under terreng'

Beskrivelse

Dreneringen er fra 1979.

Vurdering av avvik:

- Mer enn halvparten av forventet levetid på drenering er overskredet.

Det er utover dette registrert høyt fuktnivå vedoverflatesøk mot gulv og vegger.

Konsekvens/tiltak

- Tiltak for redrenering rundt boligen kan ikke utelukkes.
- Andre tiltak:

Konsekvens av avviket:

Aldersslitasje kan medføre redusert dreneringsevne, økt risiko for fuktinntrenging i grunnmur og kjeller, samt skader på tilstøtende konstruksjoner. Dette kan gi fuktproblemer og behov for omfattende utbedringer dersom lekkasje oppstår.

Tiltak som bør iverksettes:

Det anbefales å vurdere tilstandskontroll av dreneringen. Ved tegn til svekket funksjon eller fuktinntrenging bør dreneringssystemet skiftes ut for å oppnå forskriftsmessig beskyttelse. Fukt i gulv og vegger

Konsekvens:

Risiko for mugg- og soppvekst med negativ påvirkning på inneklime
Langsiktig nedbrytning av betong og puss
Skader på overflater, gulvbelegg og innredning
Fare for korrosjon på armering i betong
Redusert brukskvalitet og risiko for videre fuktskader dersom tiltak ikke utføres

Tiltak:

Vurdere dreneringens alder og funksjon – ofte anbefalt utskifting ved eldre drenssystemer
Utvendig fuktsikring av grunnmur (grunnmursplate, membran, knotteplast)
Forbedre fall fra terreng og sikre at taknedløp ledes bort fra grunnmur

TG 2 Grunnmur og fundamenter

Beskrivelse

Bygningen har grunnmur i lettklinkerblokker.

Vurdering av avvik:

- Det er avvik:

Grunnmuren har høy alder, noe som innebærer at mer enn halvparten av forventet levetid er passert.

Utover dette er det registrert sprekker i grunnmuren.

Konsekvens/tiltak

- Tiltak:

Tilstandsrapport

Alder

Konsekvens av avviket:

Aldersslitasje kan medføre redusert bestandighet, økt risiko for fuktinntrenging og skader på tilstøtende konstruksjoner. Eventuelle skader kan gi kostbare utbedringer.

Tiltak som bør iverksettes:

Det anbefales tilstandskontroll av grunnmuren, spesielt med hensyn til fukt og eventuelle riss. Ved påvist skade eller svekket funksjon må utbedring vurderes.

Sprekker

Konsekvens:

Sprekkdannelse kan føre til vanninntrenging og frostskafer, som igjen kan redusere grunnmurens levetid og stabilitet. Dersom problemet utvikler seg, kan det medføre kostbare reparasjoner og risiko for fukt i kjeller eller krypkjeller.

Tiltak:

Sprekken bør kartlegges nærmere for dybde og utbredelse. Tetting med egnet mørtel eller injeksjon anbefales. Ved større skader bør fagkyndig vurdering og eventuelt reparasjon av konstruksjonen utføres.



TG.2 Terrenghorhold

Beskrivelse

Terrenget boligen er etablert i er nokså flatt.

Vurdering av avvik:

- Det er påvist dårlig fall eller flatt terreng inn mot grunnmur og dermed muligheter for større vannansamlinger.

Konsekvens/tiltak

- Andre tiltak:

Konsekvens:

Dette forholdet medfører økt risiko for vannansamlinger i tilknytning til bygningskroppen, særlig ved kraftig nedbør eller snøsmelting. Slike vannansamlinger kan føre til fuktinntrenging, redusert levetid på konstruksjoner under terreng, og i verste fall skader på grunnmur og dreneringssystem.

Tiltak:

Etabler tilstrekkelig fall bort fra grunnmur (minimum 1:50 de første 3 meter fra vegg).
Vurder oppfylling med drenerende masser og justering av terreng.

TG.2 Utvendige vann- og avløpsledninger

Beskrivelse

Utvendige avløpsrør er av plast og er fra 1979. Det er offentlig avløp via private stikkledninger. Utvendige vannledninger er av plast (PEL) og er fra 1979. Det er offentlig vannforsyning via private stikkledninger.

Vurdering av avvik:

- Mer enn halvparten av forventet brukstid er passert på utvendige avløpsledninger.
- Mer enn halvparten av forventet brukstid er passert på utvendige vannledninger.

Konsekvens/tiltak

- Andre tiltak:

Tilstandsrapport

Konsekvens:

Økt risiko for lekkasjer og driftsproblemer i vann- og avløpssystemet.
Kostbare reparasjoner dersom skade oppstår uoppdaget.

Tiltak:

Utfør tilstandskontroll, for eksempel med trykktest eller kamerainspeksjon av rør.
Utfør jevnlig kontroll for lekkasjer og tilstand, og vurder tilstandsbasert vedlikehold.

FORHOLD SOM ÅPENBART KAN MEDFØRE FARE FOR HELSE, MILJØ OG SIKKERHET

Dette punktet inneholder tydelige og lett synlige forhold ved boligen som åpenbart kan påvirke helse, miljø og sikkerhet, og som bygningssakkyndige har oppdaget. Terskelen for hva som anses som åpenbart er høy, og det utføres ikke undersøkelser med sikte på å avdekke slike forhold. Punktet omfatter ikke skjulte eller ikke-synlige forhold, tekniske vurderinger eller forhold som krever spesialundersøkelser. Forhold vurderes etter byggeteknisk forskrift på befaringstidpunktet. Røykvarslere og håndholdt brannslukningsutstyr vurderes etter gjeldende forskrift om brannforebygging.



Helse, miljø og sikkerhet

Beskrivelse

Rapporten bygger på en visuell, ikke-destruktiv befaring av tilgjengelige flater. Åpenbare forhold som kan medføre fare for helse, miljø og sikkerhet, som synlige fuktskader eller manglende sikring, omtales dersom de ble observert. Skjulte feil eller avvik som krever åpning av konstruksjoner eller spesialundersøkelser, faller utenfor rapportens omfang. Takstmannen fraskriver seg ansvar for forhold som ikke var synlige ved befaringen, og det anbefales ytterligere undersøkelser dersom det er mistanke om slike avvik.

Vurdering av avvik:

- Det er ikke foretatt radonmålinger, og bygget er heller ikke utført med radonsperre.
- Det mangler håndløper på vegg i det innvendige trappeløpet.

Konsekvens/tiltak

- Håndløper på innvendig trapp bør monteres, men det var ikke krav på byggetidspunktet.
- Håndløper på innvendig trapp må monteres på vegg for å tilfredsstille krav på byggetidspunktet.

Arealer, byggetegninger og brannceller

Standard gjeldende fra 01.01.2024

Arealmålinger og arealoppsett er basert på Norsk standard 3940:2023 Areal- og volum-beregninger av bygninger. Arealet gjelder for tidspunktet da boligen ble målt

Hva er måleverdig areal?

Arealet i rommet må ha minst 1,90 m fri høyde over gulvet og minst bredde på 0,60 m. Et loft med skråtak vil for eksempel bare få registrert målbart areal der høyden er minst 1,90 m og bredden minst 0,60 m. Rommet må ha dør eller luke, og gangbart gulv.

Hva er bruksareal?

$$\text{BRA} = \text{BRA-i} + \text{BRA-e} + \text{BRA-b}$$

Bruksarealet for bygningen er bruttoarealet minus arealet som optas av yttervegger.

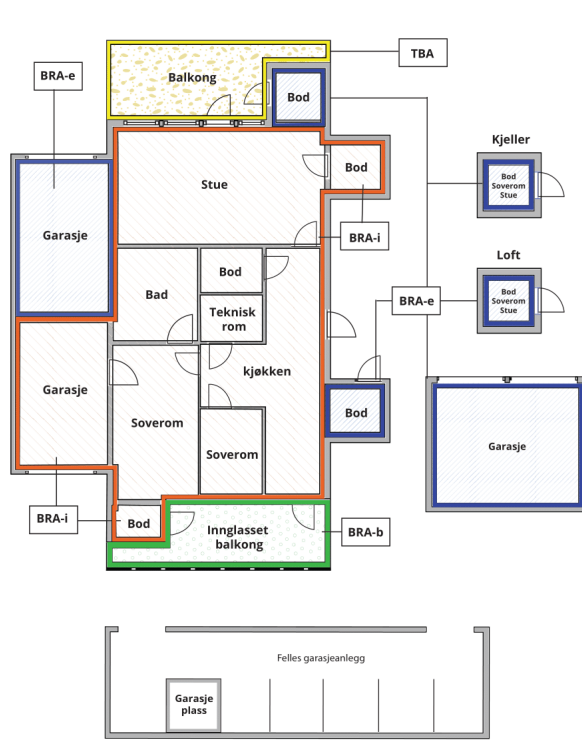

Internt bruksareal (BRA-i)	Arealet innenfor boenheten(e)
Eksternt bruksareal (BRA-e)	Arealet av alle rom utenfor boenheten(e) og som tilhører denne, slik som for eksempel boden
Innglasset balkong mv (BRA-b)	Arealet av innglasset balkong, veranda eller altan når denne er tilknyttet boenheten(e)
Terrasse- og balkongareal (TBA)	Arealet av terrasser, åpne balkonger og åpen altan tilknyttet boenheten(e)

Gulvareal (GUA) Er sum av BRA (bruksareal) og ALH (areal med lav takhøyde).
Areal med lav takhøyde (ALH) er ikke måleverdig areal, som skyldes skråtak og lav himlingshøyde.
GUA kan opplyses i markedsføring der det er aktuelt for den konkrete boligen og kun sammen med BRA-i, for eksempel der gulvflaten har en verdi og har funksjon ved møblering og bruk av rommene. Ikke innredet areal som kaldloft, måles og oppgis normalt ikke.

Arealet kan ikke alltid fastsettes nøyaktig

Areal kan være komplisert eller umulig å måle opp nøyaktig fordi det er vanskelig å fastslå tykkelsen på innervegger, skjevheter i og utforming av bygningskonstruksjoner som karnapp, buer og vinkler som ikke er rette, åpne rom over flere etasjer og så videre.

Eiendommens markedsverdi kan ikke baseres på en matematisk beregning basert på antall kvadratmeter opplyst i rapporten. Opplysninger om areal kan altså ikke alene benyttes for å beregne eiendommens verdi.

Den bygningsfaglige kan avdekke eventuelle bruksendringer og avvik i branncelleindeling

Den bygningsfaglige ser på byggetegninger hvis de er tilgjengelige og dette er en del av oppdraget, og vurderer bruken av boligen opp mot tegningene. Hvis den bygningsfaglige avdekker at en bolig ikke ser ut til å være delt opp i brannceller etter kravene i byggeteknisk forskrift på befaringstidspunktet, skal det opplyses om dette.

Reglene om bruksendring og brannceller kan være kompliserte. Søk videre faglige råd om rapporten ikke gir deg svar. Den bygningsfaglige kan ikke vurdere og svare på alle spørsmål, og kan heller ikke vite om kommunen kan gi unntak for kravene som gjelder. [Vil du vite mer?](#)

Om brannceller

En branncelle er hele eller avgrensede deler av en bygning hvor en brann fritt kan utvikle seg uten at den kan spre seg til andre bygninger eller andre deler av bygningen i løpet av en fastsatt tid.

Om bruksendring

Bruksendring er å endre bruken av et rom fra en tillatt bruk til en annen. Dette kan kreve søknad og tillatelse, for eksempel hvis du endrer et rom fra bod til soverom eller arbeidsrom, eller hvis du endrer en bolig til to separate boliger.

Rom for varig opphold har krav til takhøyde, romstørrelse, rømningsvei og lysforhold som må være oppfylt. Du kan søke kommunen om unntak for kravene, men kan ikke regne med å få unntak for krav som går på helse og sikkerhet, for eksempel krav til rømningsvei.

Bruksendring som krever godkjenning, og som ikke er søkt bruksendret, er ulovlig. Kommunen kan etter plan- og bygningsloven kapittel 32 forfølge overtredelser. Kommunen kan pålegge deg å avslutte den ulovlige bruken, eventuelt å rette eller tilbakeføre rommet til godkjent bruk.

Arealer

Enebolig

Etasje	Bruksareal BRA m ²			SUM	Terrasse- og balkongareal (TBA)
	Internt bruksareal (BRA-i)	Eksternt bruksareal (BRA-e)	Innglasset balkong (BRA-b)		
1. Etasje	63	41		104	
2. Etasje	75			75	45
Kjeller	60			60	
SUM	198	41			45
SUM BRA	239				

Romfordeling

Etasje	Internt bruksareal (BRA-i)	Eksternt bruksareal (BRA-e)	Innglasset balkong (BRA-b)
1. Etasje	Entré, bad/vaskerom/toalettrom, soverom 1, soverom 2, soverom 3, gang	Garasje	
2. Etasje	Soverom, bad, stue/kjøkken/spisestue		
Kjeller	Bod 1, bod 2, bod 3, bod 4, bod 5, bod 6		

Kommentar

Takhøyde 1. Etasje: 2,20m.

Takhøyde 2. Etasje: 2,16m. Dette gjelder for soverommet. I stue/kjøkken er det høyere takhøyde, og det er skråtak.

Takhøyde underetasje: 2,37m.

Arealer og høyder er målt etter beste evne med håndholdt lasermåler.

Lovlighet

Byggetegninger

Det foreligger godkjente og byggemeldte tegninger, men de stemmer ikke med dagens bruk

Kommentar: Eneste endringen i planløsning er i 1. etasje hvor det er etablert et soverom i tilfligere stue.

Nyere håndverkstjenester

Er det ifølge eier utført håndverkstjenester på boligen siste 5 år?

Ja Nei

Total fordeling mellom P-ROM og S-ROM

Tabellen under viser fordelingen av P-ROM og S-ROM etter veiledningen til NS 3940: 2012. Dette er til informasjon og til sammenligning. Tallene er omtrentlige, kan avvike fra faktiske målinger og er ikke juridisk bindende.

	P-ROM(m2)	S-ROM(m2)
Enebolig	138	60

Befarings - og eiendomsopplysninger

Befaring

Dato	Til stede	Rolle
22.4.2026	Eirik Kalheim	Takstingeniør
	Kristin Marie Nordmo	Kunde

Matrikkeldata

Kommune	gnr.	bnr.	fnr.	snr.	Areal	Kilde	Eieforhold
3209 ULLENSAKER	134	288		0	1341.1 m ²	BEREGNET AREAL (Ambita)	Ikke relevant

Adresse

Gamle Trondheimsveg 31

Hjemmelshaver

Engen Anders Myhrvold, Nordmo Kristin Marie

Eiendomsopplysninger

Beliggenhet

Gamle Trondheimsveg 31 ligger i et etablert boligområde nord for Jessheim sentrum, med hovedsakelig småhusbebyggelse i nærområdet. Eiendommen har relativt kort avstand til Jessheim sentrum med butikker, servicetilbud og kollektivknutepunkt, inkludert togforbindelse mot Oslo og Gardermoen. Området har tilgang til barnehager, skoler og idrettsanlegg innen rimelig nærhet, noe som er relevant for familier. Gamle Trondheimsveg er en eldre vei, og beliggenheten innebærer noe trafikkavhengig støy sammenlignet med rene boligveier. Samtidig gir plasseringen enkel adkomst til hovedveinettet i Ullensaker og omegn.

Adkomstvei

Eiendommen har adkomst via offentlig vei eller gate.

Tilknytning vann

Offentlig vannledning med private stikkledninger.

Tilknytning avløp

Offentlig avløp med private stikkledninger.

Regulering

Se kommunens planer i området.

Om tomten

Eiendommen ligger i relativt skrånende terreng.

Tinglyste/andre forhold

Tinglyste forhold er ikke blitt gjennomgått av takstmann ved utarbeidelsen av denne rapporten.

Det er ikke opplyst om noe spesielle forhold utover det som fremkommer i denne rapporten. Rapporten omfatter ikke beskrivelse av hele borettslaget, felles areal og felles vedlikehold etc. Kun innvendig i den aktuelle seksjon som blir beskrevet på tilstand.

Opplysninger gitt av eier

Arbeider gjort av nåværende eier.

Montert en lettvegg i 1. etasje.

Gravd ved gavl på sørende og etablert ny drenering.

Montert varmepumpe i 2023.

Utover dette er det utført innvendig overflatebehandling.

Oppvarming av boligen

Boligen varmes opp med vedfyring i kjelleren og i 2. etasje.

Det er elektriske varmekabler i gang, vaskerom og bad.

Det er varmepumpe i 2. etasje.

Utover dette er det elektriske panelovner.

Bygemåte

Boligen er etablert med grunnmur av leca.

Veggkonstruksjon med bindingsverk av tre, utvendig kledd med stående trekledning.

Taket er et saltak tekekt med takstein.

Etaseskiller av tre og leca. Hovedsak tre.

Vinduer med 2-lags glass.

Kilder og vedlegg

Dokumenter

Beskrivelse	Dato	Kommentar	Status	Sider	Vedlagt
Ordrebekreftelse	13.04.2026		Fremvist	1	Nei
Kommunalinformasjon	22.04.2026		Gjennomgått	1	Nei
Egenerklæringsskjema	22.04.2026		Gjennomgått	1	Nei
Eier	22.04.2026		Gjennomgått	1	Nei
Eiendomsverdi.no	22.04.2026		Gjennomgått	1	Nei

Revisjoner

Versjon	Ny versjon	Kommentar
1	23.04.2026	

For gyldighet på rapporten se forside

Tilstandsrapportens avgrensninger

Forutsetninger

Struktur og referansenivå

Rapporten beskriver avvik, det vil si en tilstand som er dårligere enn referansenivået. Positive sider ved boligen, ut over det som kommer frem av tilstandsgradene, blir normalt ikke fremhevet.

Rapporten baserer seg på krav i forskrift til avhendingslova (tryggere bolighandel). For valg av tilstandsgrad blir NS 3600:2018 (teknisk tilstandsanalyse ved omsetning av bolig) lagt til grunn.

Bygningssakkyndig er ikke ansvarlig for tilbakeholdt eller uriktig informasjon, som har betydning for tilstandsvurderingen.

Presiseringer

Anslag på utbedringskostnader er sjablongmessig, og må ikke forveksles med en konkret vurdering eller tilbud fra entreprenør eller håndverker. Anslaget vil også avhenge av personlige preferanser og markedspris på materialer og tjenesteyter.

Tilstandsrapporten gjelder hovedbygget og tilleggsbygninger som den bygningssakkyndige anser at har nær tilknytning til funksjon som bolig.

Avvik er vurdert mot regler som gjaldt da boligen ble oppført, med mindre annet er spesifisert i forskrift til avhendingslova, eller gjeldende versjon av NS 3600.

Hulltaking ved våtrom, i rom under terreng eller andre bygningsdeler, krever eiers samtykke.

Befaring begrenses til visuelle observasjoner av tilgjengelige flater. Den bygningssakkyndige gjør ikke fysiske inngrep for å avdekke avvik, utover de som er beskrevet i forskrift til avhendingslova. Rapporten gir ingen garanti for at det ikke finnes skjulte feil eller mangler.

Flater som er skjult av snø eller på annen måte utilgjengelig, blir ikke kontrollert. Det blir ikke utført funksjonsprøving av bygningsdeler, med mindre dette kommer frem av forskrift til avhendingslova. Hvis det ikke er sikkerhetsmessig forsvarlig, vil ikke bygningssakkyndig undersøke taket fra utsiden.

Boligens tilbehør, hvite- og brunevarer og annet inventar, blir ikke vurdert. Dette gjelder også integrert tilbehør.

Stikkprøvetakninger er tilfeldig utvalgt, og kan innebære kontroll under overflaten med et spisst redskap eller lignende.

Uttrykk og definisjoner

Referansenivå: Kravet til bygningsdelen eller rommet på søknadstidspunktet.

Tilstand: Byggverkets eller bygningsdelens tekniske, funksjonelle eller estetiske status på et gitt tidspunkt.

Symptom: Forhold som gir indikasjon på hvilken tilstand et byggverk eller en bygningsdel befinner seg i. Benyttes ved beskrivelse av avvik og alder.

Skadegjørere: I hovedsak råte, sopp og skadedyr.

Fuktsøk: Overflatesøk med egnet søkeutstyr som fuktindikator eller visuelle observasjoner.

Fuktmåling: Måling av fuktinnhold i materiale eller i bakenforliggende konstruksjon ved bruk av egnet måleutstyr, blant annet hammerelektrode

og pigger.

Hulltaking: Boring av hull for inspeksjon og fuktmåling i risikoutsatte konstruksjoner.

Normal slitasjegrad: Forventet slitasje av materiale i overflaten, basert på enkle, visuelle observasjoner. Kan vurderes sammen med bygningsdelens alder.

Areal

Areal fastsettes etter forskrift til avhendingslova og gjeldende versjon av NS 3940 (areal- og volumberegninger av bygninger).

Et rom kan være i strid med teknisk forskrift og mangle godkjenning hos kommunen for den aktuelle bruken, uten at dette får betydning for om arealet måles og oppgis i tilstandsrapporten. Når arealet måles tas det ikke hensyn til om arealet er lovlig oppført eller om bruken er lovlig, bruksendringer, lysforhold eller andre sikkerhetsmangler.

Rom som ligger utenfor boenheten, som eier har påvist eller opplyst at tilhører boenheten, er oppmålt og inkludert i BRA-e. Det er ikke fremvist dokumentasjon på at rommet tilhører boenheten, med mindre dette er angitt særskilt. Rom utenfor boenheten kan omdisponeres av borettslaget/sameiet, og dette kan påvirke boligens BRA-e.

Opplysninger om areal kan ikke alene benyttes for beregning av markedsverdi.

Personvern

Tilstandsrapporten er utarbeidet som en del av Fremtind Forsikring AS sitt takstkonsept. Fremtind Forsikring AS, iVerdi AS, takstforetaket og andre relevante interessenter benytter personopplysninger fra tilstandsrapporten for analyse- og statistikkformål, utvikling og drift av produkter og tjenester i takstbransjen og boligomsetningen. Fremtind Forsikring AS, iVerdi AS og takstforetaket, følger til enhver tid gjeldende personvernlovgivning.