

aktiv.



Gamle Trondheimsveg 31, 2053 JESSHEIM

**Innholdsrik og flott enebolig med
dobbel garasje, romslig terrasse
og stor tomt - attraktiv og
barnevennlig beliggenhet!**



Eiendomsmegler MNEF

Ann Kristin Hoset

Mobil 980 85 692
E-post ann.kristin.hoset@aktiv.no

Aktiv Eiendomsmegling Jessheim
Trondheimsvegen 86, 2050 Jessheim. TLF. 63 85 50 00

Nøkkelinformasjon

Prisant.: Kr 7 690 000,-
Omkostn.: Kr 193 640,-
Total ink omk.: Kr 7 883 640,-
Selger: Kristin Marie Nordmo
Anders Myhrvold Engen

Salgsobjekt: Enebolig
Eierform: Eiet
Byggeår: 1979
BRA-i/BRA Total 198/239 kvm
Tomtstr.: 1733 kvm
Soverom: 4
Antall rom: 5
Gnr./bnr. Gnr. 134, bnr. 288
Gnr. 134, bnr. 297
Oppdragsnr.: 1208260080

Innholdsrik og flott enebolig med dobbel garasje, romslig terrasse og stor tomt!

Velkommen til Gamle Trondheimsveg 31!

En innholdsrik eneboligeiendom over to etasjer, samt uinnredet kjeller med mye potensiale. Boligen inneholder gang med garderobeskap, flott kjøkken med hvitevarer, lys og romslig stue med peis, 4 soverom, flislagt bad og dusjbad, vaskerom og toalettrom. Kjeller med egen inngang og flere kjellerrom/boder.

Stor og delvis overbygget terrasse på ca 45 kvm med trapp. Romslig tomt med hage og integrert dobbel garasje.

Boligen har en fin beliggenhet på Jessheim, med gangavstand til skoler, barnehager, butikker og Jessheim sentrum. På Jessheim finnes de fleste servicetilbud, bla. storsenter med ca 140 forretninger, idretts- og fritidstilbud, kultur, fine rekreasjonsmuligheter og offentlig transport med tog og buss til bla. Oslo lufthavn Gardermoen og Oslo.



Innhold

Velkommen	2
Plantegning	32
Om eiendommen	35
Nabolagsprofil	54
Energiattest	57
Tilstandsrapport	58
Egenerklæring	87
Forbrukerinformasjon	116
Budskjema	117



Velkommen til Gamle Trondheimsveg
31! En innholdsrik og arkitekttegnet
enebolig over to plan og uinnredet



Boligen har en fin planløsning og er jevnlig vedlikehold siden byggeår.



Romslig terrasse utenfor stuen på hele 45 kvm, hvor noe også har overbygg.



Terrassen har også utebelysning og strømstikk.



Fint og velholdt vinkelformet kjøkken med mye skap- og benkeplass.



Kjøkkeninnredningen har grønnmalte fronter og laminert benkeplate. Det er integrert stekeovn og platetopp i



Den gode takhøyden gir en flott og luftig romfølelse i oppholdsrommene.



Det er montert varmepumpe på vegg i spisestuen.



Fra stuen er det utgang til terrassen
via terrassedør.



I stuen er det ytterligere en peis.









Plantegning

1. etasje

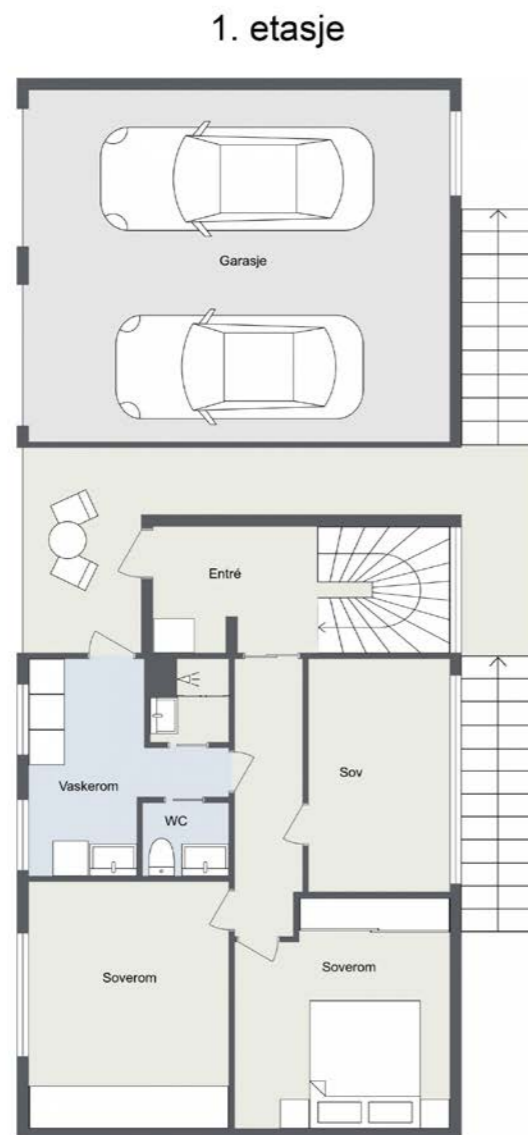

aktiv.



Plantegningen er ikke målbar, og overflatebehandling er ikke nødvendigvis i samsvar med de faktiske forhold. Avvik kan forekomme.

Plantegningen er ikke i målestokk og noe avvik kan forekomme.
Megler/selger tar ikke ansvar for evt. feil.

2. etasje

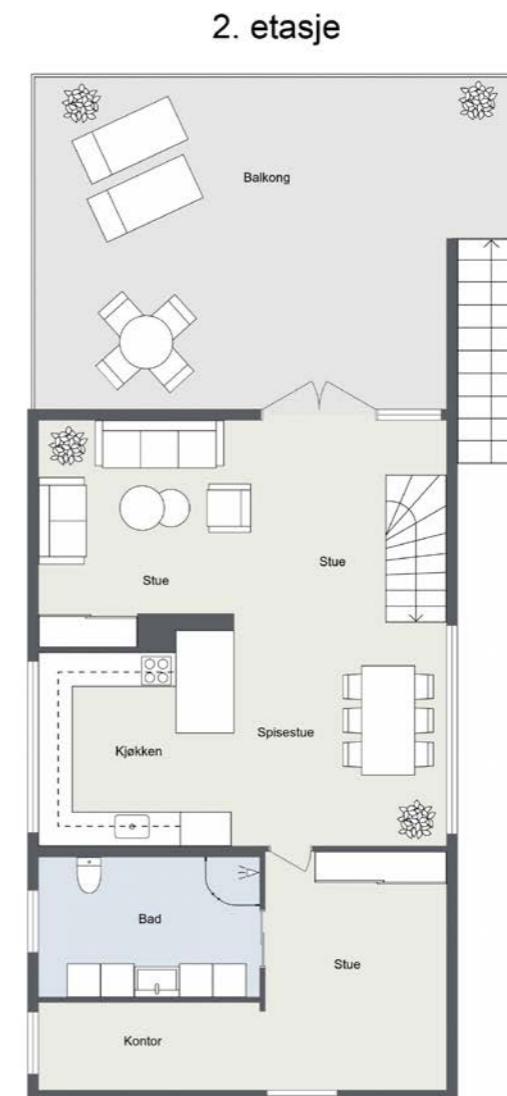

aktiv.



Plantegningen er ikke målbar, og overflatebehandling er ikke nødvendigvis i samsvar med de faktiske forhold. Avvik kan forekomme.

Plantegningen er ikke i målestokk og noe avvik kan forekomme.
Megler/selger tar ikke ansvar for evt. feil.

Kjeller



aktiv.



Plantegningen er ikke målbar, og overflatebehandling er ikke nødvendigvis i samsvar med de faktiske forhold. Avvik kan forekomme.

Plantegningen er ikke i målestokk og noe avvik kan forekomme.
Megler/selger tar ikke ansvar for evt. feil.

Om eiendommen

Om boligen

Areal

BRA - i: 198 kvm
BRA - e: 41 kvm
BRA totalt: 239 kvm
TBA: 45 kvm

Bruksareal fordelt på etasje

Kjeller

BRA-i: 60 kvm 6 boder.

1. etasje

BRA-i: 63 kvm Gang, bad/vaskerom/wc-rom og 3 soverom.

BRA-e: 41 kvm Garasje.

2. etasje

BRA-i: 75 kvm Kjøkken, spisestue, stue, soverom og bad.

TBA fordelt på etasje

2. etasje

45 kvm Terrasse.

Takstmannens kommentar til arealoppmåling

Takhøyde 1. Etasje: 2,20 m.

Takhøyde 2. Etasje: 2,16 m. Dette gjelder for soverommet. I stue/kjøkken er det høyere takhøyde, og det er skråtak.

Takhøyde underetasje: 2,37 m.

Arealer og høyder er målt etter beste evne med håndholdt lasermåler.

Tomtetype

Eiet

Tomtestørrelse

1733 kvm

Tomtebeskrivelse

Tomten fordeler seg på to gårds- og bruksnummer: Bnr. 288 er på ca 1341 kvm og Bnr. 297 er på ca 392 kvm. En eller flere grensepunkter er ikke koordinatfestet eller er koordinatfestet med lav nøyaktighet - se matrikelbrev.

Dels flat, dels skrånende tomt med opparbeidet hage på en side og ellers naturtomt. Innkjøring og biloppstillingsplasser med belegningsstein.

Selger opplyser at de har kjøpt veien nedenfor tomten Gnr. 134 Bnr. 109 som ligger mellom Gnr. 134 Bnr. 288 og Bnr. 297, og har kjøpekontrakt på dette. Her gjenstår det tinglysing per 24.04.26, og selger regner med at dette er i orden før overtagelse sånn at dette kan tinglyses direkte til kjøper sammen med eiendommen. Del av veien som skal medfølge på Gnr. 134 Bnr. 109 er på ca 513 kvm. Selger opplyser at denne veien blir brøytet ned til pumpehuset av det offentlige.

Beliggenhet

Eiendommen ligger sør på Jessheim i Ullensaker kommune, med kort avstand til sentrum.

Dette er et svært barnevennlig boligområde med gangavstand til Døli barneskole, Allergot ungdomsskole og flere barnehager, samt videregående skole på Jessheim.

Ved Jessheim sør, ikke langt fra boligen har næringsområde Byporten Jessheim åpnet. Her finner du bla. Rema 1000, veterinær, Thansen, Rusta og Evo treningssenter. Du kan finne øvrige dagligvarebutikker i sentrum som bla. Meny, Rema 1000, Kiwi og Extra.

Det er kort vei til sentrum, som har et rikt utvalg av fasiliteter og servicetilbud. Thon senter Jessheim er et moderne kjøpesenter som for tiden er ett av Norges største med serveringssteder og ca 140 butikker herunder en mengde kjedebutikker, samt flere spennende nisjebutikker. Jessheim Kommune- og kulturhus byr på konserter, teater, revyer, bibliotek, kunstutstillinger og 3 kinosaler. Om sommeren er det liv i sentrum med bla. Jessheimdagene som byr på konserter og handlegate i Storgata - her kan både små og store kose seg.

På Jessheim er det flere idretts- og fritidstilbud. Ved Jessheim stadion ligger flotte Jessheim is- og flerbrukshall, som åpnet dørene i 2014. Hallen huser blant annet håndballbaner, innebandybaner, volleyballbaner, løpebaner og styrkerom for å nevne noe. Skøyter, curling og kjelkehockey er det også mulighet for.

Jessheimbadet åpnet dørene i samme område i mai 2021, og byr på 25 meters svømmebasseng, stupebasseng, barnebasseng, boblebad, m.m. Du er også flere treningssentre på Jessheim.

Det er lysløype samt et mylder av merkede stier i området, både på Langelandsfjellet og i Gystadmarka.

På andre siden av Jessheim sentrum finner du flotte Nordbytjernet. Nordbytjernet har flotte badeplasser med strender, volleyballbaner, badebrygger og fiskebrygger. Fra tjernet går det løyper mot Vestmoen og videre til Olaløkka på Sand og Ringbanen på Gardermoen. Nordbytjernet benyttes året rundt, på vinterstid er det skiløyper, aking, skøytebane, isbading og ikke minst kiosken som

også er åpent hele året. Ett hyggelig sted man kan sykle til og tilbringe dagen med familie og venner.

Jessheim er en by som opplever en sterk befolkningsvekst. Kommunen vokser med ca. 1.000 innbyggere i året og har nå over 45.000 innbyggere. Befolkningsveksten stiller store krav til utvikling for å kunne ivareta gode tjenester også i fremtiden, og det jobbes kontinuerlig med å gjøre kommunen enda mer attraktiv.

Det er kort vei ut til E6 for rask transport til Oslo/ Gardermoen og videre veiforbindelser via E16 for kommunikasjon til hele det sentrale Østlandsområdet. Det tar ca 8 minutter med bil til Gardermoen og ca 35 minutter til Oslo.

For ytterligere informasjon se www.ullensaker.kommune.no

Adkomst

Fra E6: Ta av på Jessheim syd og hold til høyre mot Jessheim sentrum. I rundkjøringen ta til høyre inn Gamle Trondheimsveg. Hold til venstre i krysset inn Gamle Trondheimsveg/Ole Korslunds veg. Følg denne noen hundre meter og boligen vil snart ligge på venstre hånd. Boligen er merket med Aktiv "Til-salgs" plakat.

Bebyggelsen

Nærområdet består hovedsakelig av frittliggende eneboligbebyggelse og noen flermannsboliger.

Barnehage/Skole/Fritid

Barnehage:

- Døli barnehage (0-5 år).
- Verkensveien barnehage (0-5 år).
- Jessheim barnehage (1-5 år).

Skole:

- Døli skole (1-7 kl).
- Allergot ungdomsskole (8-10 kl).
- Jessheim videregående skole.
- Hoppensprett ungdomsskole (8 -10 kl)
- Hoppensprett vgs Jessheim.

Skolekrets

Døli skolekrets.

Offentlig kommunikasjon

Området gir mulighet for offentlig kommunikasjon via buss og tog.

Fra Jessheim stasjon går det ofte tog i retning Lillestrøm (ca 30 min) og Oslo S (ca 40 min). Nærmeste bussholdeplass er Dølihagan, som ligger ca 1 km unna. Se ruter.no for rutetider.

Bygningssakkyndig

Eirik Kalheim

Type rapport

Tilstandsrapport

Byggemåte

Eneboligen er fra 1979 og består av to plan over en underetasje. Bygningen er generelt oppført i trekonstruksjoner, som var vanlig for byggeperioden. Eiendommen er fundamentert på fjell.

Grunnmuren er konstruert av lettklinkerblokker. Dreneringssystemet er fra byggeåret 1979. Veggkonstruksjonen består av bindingsverk fra byggeåret, med utvendig stående bordkledning. Taket har en sperrekonstruksjon og er tekket med betongtakstein. Renner, nedløp og beslag er utført i

lakkert metall.

Etasjeskillerne i boligen er bygget som trebjelkelag.

Bygningen har malte trevinduer med både 2-lags og 3-lags glass, samt en malt balkongdør i tre med 2-lags glass. Ytterdørene er av tre.

Eiendommen har en takterrasse over garasjen, som er tekket og utstyrt med treheller. Det er også en utvendig trapp i trekonstruksjon som går fra kjelleren til andre etasje.

Tilstandsgrad 2 - avvik som kan kreve tiltak:

Taktekking

Mer enn halvparten av forventet brukstid er passert på taktekkingen. Mer enn halvparten av forventet brukstid er passert på undertak. Konsekvens/tiltak: Når taktekking og undertak begynner å bli gamle, øker risikoen for lekkasjer, noe som kan føre til omfattende og kostbare reparasjoner av underliggende konstruksjoner dersom en ikke foretar tiltak på konstruksjonene før dette oppstår. Alder. Økt risiko for lekkasjer og fuktskader i takkonstruksjonen. Redusert sikkerhet mot vanninntrenging, spesielt ved kraftig nedbør eller snøsmelting. Potensielle følgeskader på innvendige konstruksjoner og isolasjon.

Tiltak:

Gjennomfør en grundig visuell kontroll av taktekking og undertak. Planlegg utskifting av taktekking og undertak i nær fremtid. Vurder samtidig oppgradering av beslag, renner og nedløp for å sikre helhetlig tetthet. Sørg for god ventilering av takkonstruksjonen for å redusere fuktbelastning.

Nedløp og beslag

Mer enn halvparten av forventet brukstid er passert på renner/nedløp/beslag. Økt risiko for rust og lekkasjer i beslag og renner.

Tiltak:

Skrap bort løs maling og rust. Påfør egnet korrosjonsbeskyttelse og maling. Kontroller samtidig tetthet i skjøter og overganger.

Veggkonstruksjon

Kledningen er fra byggeåret viser tydelige aldersrelaterte tegn, inkludert stedvis tørkesprekker. Dette skyldes langvarig eksponering for vær og vind samt naturlig uttørking av treverket over tid.

Konsekvens:

Redusert beskyttelse mot fukt og økt risiko for vanninntrenging i konstruksjonen. Dersom tilstanden forverres, kan det føre til råte og forkortet levetid på veggkonstruksjonen.

Tiltak:

Overflatebehandling med maling eller beis for å gjenopprette beskyttelse. Ved omfattende sprekkeformasjoner bør utskifting av skadede bord vurderes. Kontroll av underliggende konstruksjon anbefales.

Takkonstruksjon/Loft

Selv om det ikke er registrert synlige skader, vurderes høy alder som et aldersrelatert avvik. Når mer enn halvparten av forventet levetid er passert, øker risikoen for svekket funksjon over tid. Dette gir grunnlag for tilstandsgrad 2. Aldersslitasje kan medføre redusert styrke i trekonstruksjoner, økt risiko for fuktskader og deformasjoner dersom

vedlikehold ikke følges opp.

Tiltak som bør iverksettes:

Det anbefales regelmessig tilstandskontroll for å avdekke eventuelle skader eller svekkelser. Utbedring skal vurderes dersom tegn til råte, lekkasje eller deformasjon oppstår.

Vinduer

Vinduene har nådd en alder (over 20 år) som erfaringsmessig tilsier at isoleringsevnen er svekket, og at punktering kan oppstå i tiden som kommer. Konsekvens/tiltak: Elder vinduer som er over 20 år vil ha nedsatt isolasjonsevne og vil kunne gi varmetap, dårlig inneklime og høyere strømregning. Det anbefales å gjøre en faglig vurdering, om vinduer bør vurderes byttet for bedre isolasjon, komfort og energieffektivitet. Følg med på eventuelle tegn til punktering (dugg mellom glasslag, misfarging).

Vinduer - 2002

TG 2 er valgt på grunn av at elementer/materialer har en viss levetid og at halvparten av forventet brukstid er gått. Høy alder på glassene med potensiell risiko for punktering og redusert isoleringsevne. Konsekvens/tiltak: Elder vinduer som er over 20 år vil ha nedsatt isolasjonsevne og vil kunne gi varmetap, dårlig inneklime og høyere strømregning. Det anbefales å gjøre en faglig vurdering, om vinduer bør vurderes byttet for bedre isolasjon, komfort og energieffektivitet. Tiltak: Vurder utskifting av eldre isolerglass, spesielt ved tegn til punktering eller dårlig isolasjon. Følg med på eventuelle tegn til punktering (dugg mellom glasslag, misfarging).

Vinduer - 1997

TG 2 er valgt på grunn av at elementer/materialer har en viss levetid og at halvparten av forventet brukstid er gått. Høy alder på glassene med potensiell risiko for punktering og redusert isoleringsevne.

Konsekvens/tiltak: Elder vinduer som er over 20 år vil ha nedsatt isolasjonsevne og vil kunne gi varmetap, dårlig inneklime og høyere strømregning. Det anbefales å gjøre en faglig vurdering, om vinduer bør vurderes byttet for bedre isolasjon, komfort og energieffektivitet.

Tiltak: Vurder utskifting av eldre isolerglass, spesielt ved tegn til punktering eller dårlig isolasjon. Følg med på eventuelle tegn til punktering (dugg mellom glasslag, misfarging).

Dører - Ytterdør

Ytterdørene er over 20 år og har passert forventet levetid for enkelte komponenter. Det må påregnes økt behov for vedlikehold og eventuelt utskifting over tid. Det er ikke registrert funksjonelle avvik ved befaring, men alder tilsier at tilstanden bør følges opp.

Konsekvens/tiltak: For å lukke avviket må dører skiftes. Det bemerkes at det ikke er umiddelbare behov for dette.

Dører - Balkongdør

Ruten i døren nådd en alder (over 20 år) som erfaringsmessig tilsier at isoleringsevnen er svekket, og at punktering kan oppstå i tiden som kommer. Konsekvens/tiltak: Ingen umiddelbare kostnader, men det bør påregnes utskiftninger på sikt.

Eldre dører som er over 20 år vil ha nedsatt isolasjonsevne og vil kunne gi varmetap, dårlig inneklime og høyere strømregning. Det anbefales å

gjøre en faglig vurdering, om dør eller glass bør vurderes byttet for bedre isolasjon, komfort og energieffektivitet. For å lukke avviket må dører skiftes. Det bemerkes at det ikke er umiddelbare behov for dette.

Balkonger, terrasser og rom under balkonger Mer enn halvparten av forventet brukstid for tettesjikt/membran er passert. Dette indikerer at membranen nærmer seg slutten av sin tekniske levetid, selv om den kan være funksjonell i dag. Aldersrelatert slitasje øker risikoen for svekket tetthet. Når membranen blir eldre, øker faren for lekkasjer og fuktskader i underliggende konstruksjoner. Skader kan utvikle seg skjult og medføre omfattende reparasjoner dersom tiltak ikke iverksettes.

Tiltak:

Planlegg utskifting av membran/tettesjikt innen rimelig tid for å sikre våtrommets funksjon. Gjennomfør kontroll av tilstøtende konstruksjoner for tegn til fukt før rehabilitering.

Normal tid før reparasjon av membraner på terrasser og balkonger er 2 - 8 år. Normal tid før omlegging av membraner på terrasser og balkonger er 15 - 35 år.

Pipe og ildsted

Mer enn halvparten av forventet brukstid er passert på pipe. Økt risiko for skader som sprekker, lekkasjer og redusert brannsikkerhet over tid. Dersom vedlikehold ikke utføres, kan levetiden forkortes og kostbare utbedringer bli nødvendige. Tiltak: Utfør visuell kontroll og vurder tilstand på overflate og innvendig røykløp. Ved behov bør pipen

rehabiliteres eller utbedres med godkjente metoder (f.eks. innvendig foring).

Rom Under Terreng

I rom under terreng er det ved indikasjonsmåling registrert forhøyede fuktverdier på overflater. Det er ikke tatt hull i konstruksjonen grunnet utforming, og derfor er omfanget av fukt i underliggende sjikt usikkert. På teknisk rom er det observert skjolder som indikerer at det tidligere har vært fukt, og det ble målt noe forhøyet fukt i gulvet. Videre ble det ved indikasjonsmåling påvist utslag for fukt i kjellerstue. Disse funnene tyder på at konstruksjonen har en fuktbelastning fra grunn, sannsynligvis som følge av mangelfull drenering, kapillærsug fra grunnen eller utilstrekkelig fuktsikring. Konsekvensen av slike forhold er økt risiko for skader på bygningsmaterialer, noe som kan redusere levetid og gi dårligere inneklima. Konsekvens/tiltak: For utbedring bør årsaken til fuktinntrengningen identifiseres før tiltak besluttes. Det anbefales å kontrollere dreneringssystemet og fuktsikring på utsiden av konstruksjonen, samt vurdere etablering av kapillærbrytende sjikt og grunnmursplate dersom dette mangler. Videre bør det gjennomføres kontinuerlige fuktmålinger for å dokumentere effekten av tiltakene. Tiltakene bør utføres for å sikre varig beskyttelse mot fukt og opprettholde et godt inneklima. Sørg for god ventilasjon av hele underetasjen, slik at fuktig luft blir transportert ut.

2. Etasje - Bad - Overflater Gulv

Det er observerte aldersrelaterede forhold i fuger. Fuger i våtrom har begrenset levetid og blir utsatt for konstant fukt, temperaturendringer og mekanisk slitasje. Aldersrelaterede forhold som sprekker, misfarging eller begynnende oppløsning er typiske

tegn på nedbrytning over tid.

Konsekvens/tiltak: Mykfuge bør fjernes og legges på ny.

2. Etasje - Bad - Sluk, membran og tettesjikt

Det foreligger ingen dokumentasjon på utførelsen av våtrommet, og det kan derfor ikke gis vurdering av tettesjiktets kvalitet eller utførelse.

Konsekvens/tiltak: Dersom mulig, anbefales det å innhente dokumentasjon på utførelsen. Hvis dette ikke lar seg gjøre, bør det gjennomføres nærmere undersøkelser av fagkyndig.

2. Etasje - Bad - Sanitærutstyr og innredning

Det er ikke påvist tilfredsstillende løsning for å synliggjøre lekkasje fra innebygget sistene. Konsekvens/tiltak: Ved implementering av innebygget sistene var det ikke krav om lekkasjesikring, konstruksjonen bør jevnlig observeres. Uten dreneringsløsning/lekkasjesikring kan lekkasjer pågå over lang tid uten å bli oppdaget. Dette kan føre til omfattende fuktskader i omkringliggende byggematerialer.

Vannledninger

Mer enn halvparten av forventet brukstid er passert på innvendige vannledninger. Dette gjelder den eldste delen av kobber.

Konsekvens: Økt risiko for lekkasjer og vannskader i konstruksjoner. Potensielle følgeskader på gulv, vegger og innredning ved rørbrudd. Kostbare reparasjoner dersom skade oppstår uoppdaget.

Tiltak: Utfør tilstandskontroll, for eksempel ved trykktest eller visuell inspeksjon der det er mulig. Planlegg utskifting eller rehabilitering av vannledninger i nær fremtid. Vurder samtidig oppgradering til moderne rørmaterialer med lengre levetid og bedre korrosjonsmotstand.

Avløpsrør

Mer enn halvparten av forventet brukstid er passert på innvendige avløpsledninger. Aldersrelatert slitasje kan medføre lekkasjer, tilstopping eller brudd over tid. Skader på avløpsledninger kan gi vannskader og kostbare reparasjoner dersom de ikke oppdages tidlig.

Tiltak som bør iverksettes:

Det anbefales å gjennomføre tilstandskontroll av avløpsledninger, for eksempel ved kamerainspeksjon, for å avdekke eventuell skade eller svekkelse. Utskifting bør vurderes dersom det oppdages tegn til lekkasje eller skade.

Varmepumpe - Eldre

Varmepumpeanlegget har ukjent alder og dokumentasjon. Flere ventiler i kanalnettet er plomberte og anlegget er i dag helt eller delvis ute av bruk. Det foreligger ikke opplysninger om anleggets tekniske tilstand, funksjon eller om det tilfredsstiller gjeldende krav til sikkerhet og ytelse. Manglende funksjon og usikker teknisk tilstand kan medføre at anlegget ikke bidrar til forventet oppvarming eller ventilasjon. Det kan også foreligge risiko for redusert inneklima dersom anlegget tas i bruk uten kontroll. Anlegget kan derfor ikke påregnes å ha normal funksjon.

Tiltak som bør iverksettes

Det må gjennomføres kontroll og tilstandsvurdering av kvalifisert fagperson før anlegget eventuelt tas i bruk. Eventuelle nødvendige utbedringer eller utskifting må vurderes basert på resultatet av slik kontroll.

Fuktsikring og drenering

Mer enn halvparten av forventet levetid på drenering

er overskredet. Det er utover dette registrert høyt fuktnivå vedoverflatesøk mot gulv og vegger. Aldersslitasje kan medføre redusert dreneringsevne, økt risiko for fuktinntrenging i grunnmur og kjeller, samt skader på tilstøtende konstruksjoner. Dette kan gi fuktproblemer og behov for omfattende utbedringer dersom lekkasje oppstår. Tiltak som bør iverksettes: Det anbefales å vurdere tilstandskontroll av dreneringen. Ved tegn til svekket funksjon eller fuktinntrenging bør dreneringssystemet skiftes ut for å oppnå forskriftsmessig beskyttelse. Fukt i gulv og vegger.

Konsekvens:

Risiko for mugg- og soppvekst med negativ påvirkning på inneklima. Langsiktig nedbrytning av betong og puss. Skader på overflater, gulvbelegg og innredning. Fare for korrosjon på armering i betong. Redusert brukskvalitet og risiko for videre fuktskader dersom tiltak ikke utføres.

Tiltak:

Vurder dreneringens alder og funksjon – ofte anbefalt utskifting ved eldre drens-systemer. Utvendig fuktsikring av grunnmur (grunnmursplate, membran, knotteplast). Forbedre fall fra terreng og sikre at taknedløp ledes bort fra grunnmur.

Grunnmur og fundamenter

Grunnmuren har høy alder, noe som innebærer at mer enn halvparten av forventet levetid er passert. Utover dette er det registrert sprekker i grunnmuren. Aldersslitasje kan medføre redusert bestandighet, økt risiko for fuktinntrenging og skader på tilstøtende konstruksjoner. Eventuelle skader kan gi kostbare utbedringer. Det anbefales tilstandskontroll av grunnmuren, spesielt med

hensyn til fukt og eventuelle riss. Ved påvist skade eller svekket funksjon må utbedring vurderes.

Sprekker
Konsekvens:

Sprekkdannelse kan føre til vanninntrenging og frostskaider, som igjen kan redusere grunnmurens levetid og stabilitet. Dersom problemet utvikler seg, kan det medføre kostbare reparasjoner og risiko for fukt i kjeller eller krypkjeller.

Tiltak:

Sprekken bør kartlegges nærmere for dybde og utbredelse. Tetting med egnet mørtel eller injeksjon anbefales. Ved større skader bør fagkyndig vurdering og eventuelt reparasjon av konstruksjonen utføres.

Terrengforhold

Det er påvist dårlig fall eller flatt terreng inn mot grunnmur og dermed muligheter for større vannansamlinger.

Konsekvens:

Dette forholdet medfører økt risiko for vannansamlinger i tilknytning til bygningskroppen, særlig ved kraftig nedbør eller snøsmelting. Slike vannansamlinger kan føre til fuktinntrengning, redusert levetid på konstruksjoner under terreng, og i verste fall skader på grunnmur og dreneringssystem.

Tiltak:

Etabler tilstrekkelig fall bort fra grunnmur (minimum 1:50 de første 3 meter fra vegg).

Vurder oppfylling med drenerende masser og justering av terreng.

Utvendige vann- og avløpsledninger

Mer enn halvparten av forventet brukstid er passert på utvendige avløpsledninger. Mer enn halvparten

av forventet brukstid er passert på utvendige vannledninger. Økt risiko for lekkasjer og driftsproblemer i vann- og avløpssystemet. Kostbare reparasjoner dersom skade oppstår uoppdaget.

Tiltak:

Utfør tilstandskontroll, for eksempel med trykktest eller kamerainspeksjon av rør. Utfør jevnlig kontroll for lekkasjer og tilstand, og vurder tilstandsbasert vedlikehold.

Tilstandsgrad 3 - store eller alvorlige avvik:

1. Etasje - Bad/vaskerom/toalettrom - Generell
Aktuell byggeforskrift er byggeforskrifter fra før 1997. Dokumentasjon: ingen dokumentasjon. Rommene har flislagt gulv og malte plater og fliser på innvendige vegger. Innvendig tak har himlingsplater og panel. Rommet er delt opp i tre rom, hhv. Toalettrom, dusjrom og vaskerom. Våtrommet må oppgraderes for å tåle normal bruk etter dagens krav. En må forvente generell oppgradering av våtrommets tettesjikt/membran for at våtrommet skal tåle en normal bruk etter dagens krav. En samlet TG 3 for rommet er satt med bakgrunn i alder. Det er ikke behov for å gjennomføre en detaljert tilstandsanalyse, etter standardens krav.

Det bemerkes at våtrom bygget ihht. forskifter fra før 1997 automatisk blir vurdert med TG3, uavhengig om rommet fortsatt kan fungere greit. Konsekvens/tiltak: Det anbefales at våtrommet totalrenoveres, hvis ikke anbefales videre bruk av dusjkabinett, slik at bruksvann går direkte til sluk og reduserer sjansen for at vann trenger inn under membran. Membranen ligger ellers skjult i konstruksjonen og kan ikke kontrolleres uten å gjøre destruktive inngrep ved å demontere fliser.

Våtrommet er i daglig bruk men er av eldre dato. Våtrommet har oppgraderingsbehov/vedlikeholdsbehov i nær fremtid. Alle forhold med tettesjikt, våtsone, sluk m.m. må dokumenteres.

Konsekvens:

Økt risiko for lekkasjer og fuktskader i konstruksjonen. Skader kan være skjulte og utvikle seg over tid, med fare for råte og mugg. Kostbare reparasjoner dersom skade oppstår, da hele konstruksjonen ofte må rehabiliteres.

Tiltak:

Vurder totalrehabilitering av våtrommet for å oppnå dagens forskriftskrav til tetthet og sikkerhet. Ved bruk inntil rehabilitering: Sørg for god ventilasjon og unngå unødig vannsprut på utsatte områder.

Helse, miljø og sikkerhet

Rapporten bygger på en visuell, ikke-destruktiv befaring av tilgjengelige flater. Åpenbare forhold som kan medføre fare for helse, miljø og sikkerhet, som synlige fuktskader eller manglende sikring, omtales dersom de ble observert. Skjulte feil eller avvik som krever åpning av konstruksjoner eller spesialundersøkelser, faller utenfor rapportens omfang. Takstmannen fraskriver seg ansvar for forhold som ikke var synlige ved befaringen, og det anbefales ytterligere undersøkelser dersom det er mistanke om slike avvik.

Det er ikke foretatt radonmålinger, og bygget er heller ikke utført med radonsperre.

Det mangler håndløper på vegg i det innvendige trappeløpet.

Lovlighet:

Byggetegninger: Det foreligger godkjente og byggemeldte tegninger, men de stemmer ikke med dagens bruk. Eneste endringen i planløsning er i 1. etasje hvor det er etablert et soverom i tilfligere stue. Dette er endring av hoveddel til hoveddel.

Interessenter bes lese gjennom vedlagte tilstandsrapport av Eirik Kalheim, datert 22.04.2026 for ytterligere informasjon. Her fremgår kostnadsestimat og anbefalte tiltak på tilstandsgrad 3 og 2 (TG 3 og TG2). Vi oppfordrer interessenter til å sette seg inn i tilstandsrapporten før visning.

Sammendrag selgers egenerklæring

Boligen ble kjøpt 2021. Selger har bodd i boligen de 12 siste månedene.

Våtrom, tak og fasade

2. Vet du om det er gjort arbeid på bad eller våtrom, enten av deg eller tidligere eiere?

Ja. Ufaglært arbeid:

Hvilket år ble jobben fullført?: 2020

Beskrivelse av arbeidet: Tidligere eier har boret i veggfliser på bad

Vet du om tettesjikt, membran eller sluk ble fornyet eller oppgradert?

Nei, ikke som jeg kjenner til.

Drenering, fukt og lekkasje

10. Vet du om det er, eller har vært, fukt, råte eller vanninntrengning i underetasje, kjeller eller krypkjeller?

Ja.

Salt og noe fukt gjennomslag i mur under garasje. Er det gjort tiltak, eller er feilen/skaden utbedret?

Ja. Ufaglært arbeid:

Hvilket år ble jobben fullført?: 2024

Beskrivelse av arbeidet: Epoxy på garasjeggulv

11. Vet du om det er gjort arbeid med drenering, enten av deg eller tidligere eiere?

Ja. Ufaglært arbeid:

Hvilket år ble jobben fullført?: 2022

Beskrivelse av arbeidet: Drenert og montert grunnmursplast på kortvegg mot sør.

Gjelder dreneringsarbeidet hele eller deler av boligen?

Deler av boligen.

Beskriv hvilke deler av boligen arbeidet ble utført på:

Kortvegg mot sør.

Tekniske installasjoner

23. Vet du om det er gjort arbeid på det elektriske anlegget, enten av deg eller tidligere eiere?

Ja. Faglært arbeid:

Hvilket år ble jobben fullført?: 2024

Firmanavn: Elekta as

Beskrivelse av arbeidet: Utbedring av merknader på el-kontroll, stil til varmpumpe og montering av noen stikk inne i tillegg til noen lysbrytere.

Generelt

37. Har boligen garasje eller øvrige tilleggsbygninger?

Ja.

Vet du om det feil eller skader ved garasje eller øvrige tilleggsbygninger?

Nei, ikke som jeg kjenner til.

38. Vet du om det er gjort arbeid på eiendommen som ikke er nevnt i de andre spørsmålene?

Ja. Faglært arbeid:

Hvilket år ble jobben fullført?: 2026

Firmanavn: AT ventilasjon as

Beskrivelse av arbeidet: Rens av varmpumpe.

40. Er det bestilt Norgespris på strøm?

Ja. Norgespris er en statlig ordning som gir husholdninger tilbud om strøm til fast pris på 50 øre pr. kilowattime (prisen gjelder frem til 31. Desember 2026). Ordningen gjelder både boliger og fritidsboliger. Når en bolig med Norgespris bytter eier, vil ny eier fortsatt være bundet til Norgespris ut bindingstiden. Les mer på Regjeringens nettsider.

Innhold

Planløsning:

1. etasje: Gang, dusjbad, toalettrom, vaskerom og 3 soverom.

2. etasje: Kjøkken, spisestue, stue, soverom og bad.

Underetasje: 6 bodrom.

Kort fortalt:

- Flott og innholdsrik enebolig med god planløsning.

- Unik arkitektur.

- Fint kjøkken med mye skap- og benkeplass, samt peis.

- Tilhørende hvitevarer i kjøkken.

- Lys og romslig stue med meget god takhøyde og peis.

- Stort hovedsoverom i 2. etasje med gardeorbeskap.

- Ytterligere 3 soverom i 1. etasje - hvorav to med garderobeskap.

- Fint flislagt bad innenfor hovedsoverommet, med gulvvarme.

- Dusjbad og toalettrom i 1. etasje.

- Meget praktisk vaskerom med egen utgangsdør.

- Varmepumpe i stuen.

- Screens med fjernkontroll i takvinduer.

- Stor og noe overbygget terrasse.

- Kjeller med egen inngang og stort potensiale.

- Bolig med god planløsning for familier.

- Integrert dobbel garasje.

- Tomt på over 1,7 mål opparbeidet med noe plen og beplantning, samt naturtomt.

- Attraktiv og barnevennlig beliggenhet på Jessheim med kort vei til det meste.

Standard

Kjøkken:

Fint og funksjonelt kjøkken med mye skap- og benkeplass. Kjøkkeninnredningen er vinkelformet og med glatte, malte fronter og benkeplate av laminat. Kjøkkenet er utstyrt med kjøkkenventilator med avtrekk ut. Det er integrert stekeovn og platetopp i innredningen. Videre er det tilhørende frittstående kjø- og fryseskap og oppvaskmaskin. Koselig peis for vedfyring som del av innredningen.

Bad/vaskerom/toalettrom 1. etasje:

Rommet har flislagt gulv, malte plater og fliser på veggene, og himlingsplater og panel i taket. Det er delt opp i toalettrom, dusjrom og vaskerom.

Vaskeromsdel med skap- og benkeinnredning, samt opplegg for vaskemaskin og tørketrommel.

Toalettrom med servant og toalett. Dusjrom med dusj og servant i baderomsinnredning.

Bad 2. etasje:

Fint flislagt baderom med elektriske varmekabler i gulv. Veggene har fliser og taket er malt. Badet er utstyrt med servant i baderomsinnredning, høyskap på hver side av servantskapet, veggmontert toalett og dusjhjørne. Det er mekanisk avtrekk og tilluft fra dør.

Innvendige overflater:

Gulv: Parkett og fliser.

Vegger: Tapet og trepanel. Fliser på bad i 2. etg.

Himling: Trepanel.

Tekniske installasjoner:

- Vannledninger: Innvendige vannledninger er av kobber og plast (rør i rør). Besiktiget i rørskap.

- Avløpsrør: Avløpsrør av plast.

- Ventilasjon: Boligen har naturlig ventilasjon.

- Varmepumpe: Det er installert en varmpumpe fra 2023. Boligen er i tillegg utstyrt med et eldre varmpumpeanlegg plassert i kjeller, fra ukjent installasjonsår. Dette anlegget har et aggregat med inntakskanal og kanalnett med ventiler ført til oppholdsrom.

- Varmtvannstank: Varmtvannstank på ca 200 liter fra 2011.

Innbo og løsøre

Bransjens liste over løsøre og tilbehør legges til grunn for salget dersom ikke annet fremkommer av salgsoppgaven. Listen følger vedlagt salgsoppgaven. Det er full avtalefrihet om hva som skal følge med bolig og fritidsbolig ved salg. Hvis hvitevarer og/eller annet teknisk utstyr medfølger, gis det ingen garantier i forhold til tilstand, funksjonalitet og levetid på disse.

Hvitevarer

Kun hvitevarer som er spesifikt angitt i salgsoppgaven, følger med. Dette gjelder uavhengig av om hvitevarer(e) eventuelt kan anses som integrerte.

Moderniseringer og påkostninger

Montert varmpumpe i 2023. Det er utført rens av anlegget i 2026.

TV/Internett/Bredbånd

Eier tegner eget abonnement for tv og bredbånd på eiendommen.

Parkering

Parkering i dobbel garasje tilknyttet boligen, og for øvrig på egen eiendom foran denne.

Radonmåling

Det er ikke foretatt radonmålinger, og bygget er heller ikke utført med radonsperre.

Diverse

Det ble utført kontroll av det elektriske anlegget av Elvia, den 19.03.2026 med følgende avvik:

Utvendig

1. Utstyr/anleggsdel var ikke betryggende festet. Jf. fel § 28.

Kommentar: Installasjonskabel var ikke betryggende festet på vegg ved bakdør.

2. Kabelinnføringer / åpninger for kabelinnføringer var ikke tettet. Jf. fel § 28.

Kommentar: Gjelder for koblingsboks på vegg ved bakdør.

3. Det var i for stor utstrekning lagt opp til bruk av bevegelig ledning. Jf. fel § 16.

Kommentar: Gjelder bruk av skjøteledning til varmpumpe.

Vaskerom

4. Utstyr/anleggsdel var defekt. Jf. fel § 9.

Kommentar: Gjelder for sprukket ramme for brytere

på vegg.

Avvikene må utbedres av el-virksomhet. Kjøper påtar seg ansvar for utbedring av avvik og risiko for bruken av eiendommen med nevnte avvik.

Foretaket og Aktiv-kjeden har flere samarbeidspartnere som tilbyr produkter eller tjenester i forbindelse med gjennomføringen av megleroppdraget:

- I forbindelse med forberedelse av salget, innhenter vi informasjon om eiendommen hovedsakelig fra vår samarbeidspartner Ambita

- Vend Marketplaces, eier av annonseplattformen Finn.no

- Overo leverer oppgjørsskjema og overtakelsesprotokoll. Kundene tilbys ulike leverandører for strøm og alarm avhengig av tilbydere i området. Meglerforetaket mottar betaling for tilleggstjenestene.

- Banker i Eika-alliansen tilbyr finansielle tjenester

- Signicat leverer digitale løsninger for signering av dokumenter

- Vitec Megler, leverer salgsstøttesystemet herunder elektronisk løsning for budgivning

Energi

Oppvarming

Boligen varmes opp elektrisk med varmekabler i gang, vaskerom og på bad, samt panelovner. Varmepumpe fra 2023 er montert på vegg i stuen. Det er to peiser for vedfyring i 2. etasje.

Luft til luft varmpumpe med uteenhet plassert bak garasje. Innvendig varmeveksler med vifte i stålkarosseri, festet i himling i trapperom med luftkanaler av stål til hver etasje. Noen panelovner.

Informasjon om strømforbruk

Selger har gjort avtale om Norgespris for strøm. Avtalen er bindende, følger eiendommen (målepunktet) og løper til og med 31.12.2026. Les mer hos NVE - www.nve.no

Energimerke

D

Informasjon om energiklasse

Alle som skal selge eller leie ut eiendom må som hovedregel energimerke boligen og fremskaffe en energiattest. Unntak gjelder blant annet for frittstående bygninger med bruksareal på mindre enn 50 m². Det er eier som plikter å fremlegge energiattest og eier er selv ansvarlig for at opplysningene er riktige. For ytterligere informasjon se www.enova.no/nb/energimerking/ energimerk-din-bolig. Dersom eier har energimerket boligen vil komplett energiattest fås ved henvendelse til megler.

Økonomi

Total prisantydning eksklusiv omkostninger

Kr 7 690 000

Omkostninger kjøper

7 690 000 (Prisantydning)

Omkostninger

192 250 (Dokumentavgift)

300 (Pantattest kjøper)

545 (Tinglysningsgebyr pantedokument)

545 (Tinglysningsgebyr skjøte)

16 900 (Boligkjøperforsikring - fem års varighet (valgfritt))

2 800 (Advokatforsikring for boligeiere - ett års varighet (valgfritt))

193 640 (Omkostninger totalt)

210 540 (med Boligkjøperforsikring - fem års varighet)

213 340 (med Boligkjøperforsikring inkludert ett år med Advokatforsikring for boligeiere)

7 883 640 (Totalpris. inkl. omkostninger)

7 900 540 (Totalpris. inkl. omkostninger (med Boligkjøperforsikring - fem års varighet))

7 903 340 (Totalpris. inkl. omkostninger (med Boligkjøperforsikring inkludert ett år med Advokatforsikring for boligeiere))

Regnestykket forutsetter at det kun tinglyses ett pantedokument og at eiendommen selges til prisantydning. Det tas forbehold om endringer i offentlige avgifter/gebyrer.

Kommunale avgifter

Kr 23 834 for år 2026

Informasjon om kommunale avgifter

Kommunale avgifter vil variere årlig. Oppgitt sum er stipulert for 2026.

Informasjon om eiendomsskatt

Det er pt. ikke eiendomsskatt i Ullensaker kommune.

Formuesverdi primærbolig

Kr 1 938 938 for år 2025

Formuesverdi sekundærbolig

Kr 7 755 750 for år 2025

Informasjon om formuesverdi

Formuesverdien er hentet fra Skatteetatens boligkalkulator.

Stortinget har vedtatt en ny modell for beregning av formuesverdi for bolig. Den nye utregningsmodellen beregner boligverdier basert på grunnkretser i stedet for kommuner, og skal benyttes fra og med inntektsåret 2026.

Dette kan medføre at markedsverdien settes høyere eller lavere enn tidligere, og innebærer at både selger og megler kan benytte tall som ikke nødvendigvis er oppdaterte på tidspunktet for utarbeidelse av salgsoppgaven. Det tas derfor forbehold om at formuesverdien kan bli endret og eventuelt øke ved endelig fastsettelse i skatteåret.

For primærbolig utgjør formuesverdien 25 prosent av beregnet markedsverdi opptil 10 millioner, og deretter 70 prosent av den delen som overstiger dette beløpet.

For sekundærbolig utgjør formuesverdien 100 prosent av beregnet markedsverdi.

Ytterligere informasjon finnes på skatteetaten.no.

Kjøper bærer risikoen for eventuell skatteøkning.

Andre utgifter

Eier står selv ansvarlig for kostnader tilknyttet kommunale avgifter, strømforbruk, forsikringer, m.m.

Tilbud om lånefinansiering

Aktiv eiendomsmegling Jessheim samarbeider med Aurskog Sparebank om formidling av finansielle tjenester. Ta gjerne kontakt med megler for

formidling av et uforpliktende tilbud om finansiering. Meglerforetaket kan motta provisjon ved formidling av finansielle tjenester.

Offentlige forhold

Eiendommens betegnelse

Gårdsnummer 134, bruksnummer 288 i Ullensaker kommune. Gårdsnummer 134, bruksnummer 297 i Ullensaker kommune.

Tinglyste heftelser og rettigheter

På eiendommen er det tinglyst følgende heftelser og rettigheter som følger eiendommens matrikkel ved overskjøting til ny hjemmelshaver:

3209/134/288:

06.09.1977 - Dokumentnr: 7268 - Registrering av grunn

Denne matrikkelenhet opprettet fra:
Knr:3209 Gnr:134 Bnr:109

01.01.2020 - Dokumentnr: 1197693 -
Omnummerering ved kommuneendring
Tidligere: Knr:0235 Gnr:134 Bnr:288

01.01.2024 - Dokumentnr: 233297 -
Omnummerering ved kommuneendring
Tidligere: Knr:3033 Gnr:134 Bnr:288

Ferdigattest/brukstillatelse

Det foreligger midlertidig brukstillatelse for eneboligen, datert 27.05.1980.

Daværende gjenstående arbeider omfattet følgende:
- Behandling av panel og takbjelker i bad med vannavstøtende middel.
- Montering av forskriftsmessig rekkverk rundt

balkong.

- Montering av avtrekkehette på kjøkken.
- Montering av plate på gulvet foran peis.
- Ferdigmontering av mekanisk avtrekk med kanaler.
- Utvendige arbeider, bla. montering av trapper, takstige, rekkverk på trapp etc.
- Utvendig stoppekran og avløpsrør i påkoblingskum ihht. forskrift.

Megler kjenner ikke til om arbeidene over er fullført. Som et utgangspunkt skal det foreligge ferdigattest for alle bygg. Det ble ved lovendring 1.juli 2015 vedtatt at det ikke utstedes ferdigattest for tiltak det er søkt om før 1.januar 1998. Dette betyr imidlertid ikke at ulovlig oppførte bygg/ulovlige tiltak blir lovlig, men at byggesaken ikke lenger skal avsluttes med ferdigattest. Det skal uansett foreligge midlertidig brukstillatelse. Brukstillatelse er en forutsetning for at et tiltak kan tas i bruk.

Det foreligger godkjente byggetegninger hos kommunen, datert 10.07.1978.

Ferdigattest/brukstillatelse datert

27.05.1980.

Vei, vann og avløp

Eiendommen ligger til offentlig vei.

Boligen er tilknyttet offentlig vann og avløp via private stikkledninger.

Regulerings- og arealplaner

Eiendommen er ikke regulert.

Gnr/bnr 134/288 er avsatt i kommunedelplanen for Jessheim til: nåværende boligbebyggelse. Vedtatt 17.06.2025.

Gnr/bnr 134/297 er avsatt i kommunedelplanen for: Jessheim til: nåværende boligbebyggelse og naturområde. Vedtatt 17.06.2025.

Eiendommen grenser inntil reguleringsplan for: "Del av Langelandsfjellet" Vedtatt 04.12.2000 og "Fjellheim, 131/5, 7, Jessheim". Vedtatt 01.09.2003.

Generell info fra kommunen på alle boliger i Ullensaker:

Flystøy og byggesaker - restriksjoner og muligheter. Formannskapet vedtok følgende den 6/3-18 (sak nr 42/18):

1. Midlertidig bygge- og deleforbud vedtas ikke.
2. De midlertidige støysonekartene legges ikke til grunnved behandling av plan- og byggesaker.

Det er fortsatt byggerestriksjoner ved OSL Gardermoen, slik det har vært siden flyplassen ble etablert i 1998. Det er begrensning i muligheten for å bygge og fradele boligtomter nær flyplassen der støyen har et for høyt nivå. Formannskapets vedtak innebærer at de nye støykart som viser forventet støybilde med tre rullebaner ikke skal tas hensyn til. Dette fordi disse vurderes som foreløpige og usikre. Dermed legger kommunen til grunn det støybilde som dagens to rullebaner medfører. Det er i praksis ikke mulighet for å bygge/fradele til boligformål (støyfølsomme bruksformål) i rød støysone. I gul støysone kan det være muligheter, med det forutsetter at man kan dokumentere akseptable støynivåer inne og på utearealer. I byggesaker må tiltakshaver/byggherre benytte seg av konsulenter/foretak med støyfaglig kompetanse. Samferdselsdepartementet har i brev 28/3-17

besluttet at mulig 3. rullebane skal planlegges på østsiden av flyplassen. Kommunen er i en planprosess som baserer seg på departementets beslutning. Byggesaksavdelingen kan veilede nærmere i konkrete spørsmål.

Adgang til utleie

Hele boligen kan leies ut.

Legalpant

Kommunen har legalpant i eiendommen for forfalte krav på eiendomsskatt og kommunale avgifter/gebyrer.

Konsesjon

Eiendommen er konsesjonsfri.

Den ene tomten er ubebygd, mindre enn 2 dekar og er godkjent fradelt etter plan- og bygningsloven og jordloven. Kjøper er kjent med at dette bekreftes overfor plan- og bygningsmyndigheten ved utfylling av egenerklæring om konsesjonsfrihet.

Odelsrett

Det er ikke odel på eiendommen.

Kontraksgrunnlag

Kjøpsbetingelser

Eiendommen skal overleveres til kjøper i tråd med det som er avtalt. Det er viktig at kjøper setter seg grundig inn i alle salgsdokumentene, herunder salgsoppgave, tilstandsrapport og selgers egenerklæring. Kjøper anses kjent med forhold som er tydelig beskrevet i salgsdokumentene. Forhold som er beskrevet i salgsdokumentene kan ikke påberopes som mangler. Dette gjelder uavhengig av om kjøper har lest dokumentene. Alle interessenter

oppfordres til å undersøke eiendommen nøye, gjerne sammen med fagkyndig, før bud inngis. Kjøper som velger å kjøpe usett, kan som hovedregel ikke gjøre gjeldende som mangel noe kjøper burde blitt kjent med ved undersøkelse av eiendommen, eller som er tydelig beskrevet i salgsdokumentene. Hvis noe trenger avklaring, anbefaler vi at kjøper rådfører seg med eiendomsmegler eller en fagkyndig før det legges inn bud.

Kjøper har krav på at eiendommen er i henhold til avtalen. Hvis det ikke er avtalt noe særskilt, kan eiendommen ha en mangel dersom den ikke er slik kjøper må kunne forvente ut ifra blant annet boligens alder, type og synlige tilstand. Det samme gjelder hvis det er holdt tilbake eller gitt uriktige opplysninger om eiendommen som ikke er rettet i tide på en tydelig måte, og man må gå ut fra at opplysningen har virket inn på avtalen. En bolig som har blitt brukt i en viss tid, har vanligvis blitt utsatt for slitasje, og skader kan ha oppstått. Slik bruksslitasje må kjøper regne med, og det kan avdekkes enkelte forhold etter overtakelse som gjør utbedringer nødvendig. Normal slitasje og skader som trenger utbedring, er innenfor hva kjøper må forvente, og vil ikke utgjøre en mangel.

Boligen kan også ha en mangel hvis opplyst areal avviker fra faktisk størrelse. Avviket må være minst 2 prosent, og minst 1 kvadratmeter. Det er likevel ikke en mangel dersom selger godtgjør at kjøperen ikke la vekt på opplysningen, jf. avhendingsloven § 3-3 (2).

Ved beregning av et eventuelt prisavslag eller erstatning, må kjøper selv dekke tap/kostnader opp til et beløp på kr 10 000 (egenandel). Egenandel kommer først på tale når det er konstatert mangel

ved eiendommen.

Hvis kjøper ikke er forbruker, selges eiendommen "som den er", og selgers ansvar er da begrenset, jf. avhl. § 3-9, første ledd 2. pkt. Avhl. § 3-3 (2) fravikes, og hvorvidt et innendørs arealavvik karakteriseres som en mangel vurderes etter avhl. § 3-8. Informasjon om kjøpers undersøkelsesplikt, herunder oppfordringen om å undersøke eiendommen nøye, gjelder også for kjøpere som ikke anses som forbrukere. Med forbrukerkjøp menes kjøp av eiendom når kjøperen er en fysisk person som ikke hovedsakelig handler som ledd i næringsvirksomhet.

Overtakelse

Overtagelse etter avtale med selger. Vennligst oppgi ønsket dato i vedlagte budskjema.

Budgivning

Budgivning i forbrukerforhold

Budgivere oppfordres til å legge inn bud elektronisk. Dette gjøres på eiendommens hjemmeside på aktiv.no, ved å bruke «Gi bud»-knappen. Ved elektronisk budgivning, samtykker budgiver til elektronisk kommunikasjon. Eiendomsmegler skal legge til rette for en forsvarlig avvikling av budrunden og kan ikke videreformidle bud med en kortere akseptfrist enn kl. 12.00 første virkedag etter siste annonserte visning. Etter klokken 11:30 anbefaler vi akseptfrist på minimum 30 minutter. Bud bør legges inn i god tid før konkurrerende buds akseptfrist utløper. Megler kan ikke formidle bud med forbehold om at budet, eller forbehold i budet (hemmelige bud/hemmelige forbehold), skal holdes skjult for andre budgivere og interessenter.

For øvrig henvises til forbrukerinformasjon om budgivning i salgsoppgaven. Oppdragsgiver er oppfordret til å ikke ta imot bud direkte fra budgiver, men å henvise budgiver videre til megler. Som kjøper vil du få forelagt kopi av budjournal. Alle bud vil bli gjort kjent for kjøper og selger i handelen. Øvrige budgivere kan be om å få en kopi av budjournal i anonymisert form.

Budgivning utenfor forbrukerforhold

Budgivere oppfordres til å legge inn bud elektronisk. Dette gjøres på eiendommens hjemmeside på aktiv.no, ved å bruke «Gi bud»-knappen. Ved elektronisk budgivning, samtykker budgiver til elektronisk kommunikasjon. Det anbefales at hvert bud har en akseptfrist som muliggjør en forsvarlig avvikling av budrunden. Vi anbefaler minimum 30 minutter akseptfrist. Oppdragsgiver er oppfordret til å ikke ta imot bud direkte fra budgiver, men å henvise budgiver videre til megler. Megler kan ikke formidle bud med forbehold om at budet, eller forbehold i budet (hemmelige bud/hemmelige forbehold), skal holdes skjult for andre budgivere og interessenter.

Opplysningene i salgsoppgaven er godkjent av selger. Alle interessenter oppfordres imidlertid til grundig besiktigelse av eiendommen, gjerne sammen med fagmann før bud inngis.

Etter aksept av bud, vil eiendommens salgssum bli meddelt de som ev. måtte etterspørre denne. Eiendommens salgssum vil bli offentlig tilgjengelig ved overføring av hjemmel.

Betalingsbetingelser

Kjøpesummen skal innbetales fra norsk finansinstitusjon og/eller fra kjøpers egen konto i norsk finansinstitusjon.

Hvitvaskingsreglene

Megler har plikt til å gjennomføre kundetiltak. Hvis kjøper ikke bidrar til at megler får gjennomført kundetiltak og dette fører til at transaksjonen ikke kan gjennomføres eller blir forsinket, misligholder kjøper avtalen. Etter 30 dager er misligholdet vesentlig. Dette gir selger rett til å heve og gjennomføre dekningsalg for kjøpers regning.

Personopplysninger

Personopplysninger blir behandlet i samsvar med personopplysningsloven.

Vedlegg til salgsoppgave

Tilstandsrapport, datert 22.04.2026

Egenerklæringsskjema, datert 22.04.2026

Kommunal info, datert 13.04.2026

Boligselgerforsikring

Selger har tegnet boligselgerforsikring fra Fremtind som dekker selgers ansvar etter avhendingsloven begrenset oppad til 14 millioner kroner. I den forbindelse har selger utarbeidet en egenerklæring som kjøper bør gjøre seg kjent med før budgivning.

Boligselgerforsikringen dekker mangler som selger er ansvarlig for etter avhendingsloven, med de unntakene som følger av forsikringsvilkårene.

Hvis du oppdager noe du mener kan være en mangel, må du reklamere til Fremtind innen to måneder etter at du oppdaget, eller burde oppdaget, forholdet. Dette gjør du på fremtind.no.

Husk at du som kjøper ikke må begynne å utbedre forholdet før du har fått svar på reklamasjonen. Da kan du som kjøper miste retten til å reklamere over forholdet. Du har likevel en plikt til å begrense en eventuell skade - for eksempel ved å tørke opp vannsøl etter en vannlekkasje og sørge for at lekkasjen stopper.

Boligkjøperforsikring

Vedlagt i salgsoppgaven følger informasjon om Boligkjøperforsikring og Advokatforsikring for boligeiere fra HELP Forsikring AS.

Boligkjøperforsikring er en rettshjelpsforsikring som gir trygghet og profesjonell juridisk hjelp dersom det oppdages uventede feil eller mangler ved boligen de neste fem årene. Boligkjøperforsikring + Advokatforsikring for boligeiere har samme dekning som boligkjøperforsikring, med tillegg av fullverdig advokathjelp på viktige rettsområder i privatlivet. Les mer om begge forsikringene i vedlagt materiell eller på help.no. Det gjøres oppmerksom på at boligkjøperforsikring kun kan tegnes av forbruker. Meglerforetaket mottar kr 5 600/5 600/5 900 i kostnadsgodtgjørelse, avhengig av boligtype, samt et tillegg på kr 1 000 ved salg av Advokatforsikring for boligeiere.

Meglere vederlag

Det er avtalt provisjonsbasert vederlag tilsvarende 0,5% av kjøpesum for gjennomføring av salgsoppgjøret. I tillegg er det avtalt at oppdragsgiver skal dekke tilretteleggingsgebyr kr 16.500,- oppgjørshonorar kr 7.000,- og visninger kr 3.000,- per stk. Minimumsprovisjonen er avtalt til kr 37.500,-. Meglerforetaket har krav på å få dekket avtalte utlegg i henhold til oppdragsavtale totalt kr 4.545,-. Utleggene omfatter kommunale

opplysninger, foto og tinglysningsgebyr. Dersom handel ikke kommer i stand eller oppdraget sies opp, har megler krav på å få dekket vederlag stort kr 2.500,- per time for utført arbeid, oppad begrenset til kr 20.000,-, samt øvrige avtalte vederlag og utlegg. Alle beløp er inkl. mva.

Ansvarlig megler

Ann Kristin Hoset

Eiendomsmegler MNEF

ann.kristin.hoset@aktiv.no

Tlf: 980 85 692

Oppdragstaker

Bankenes Boligmegler AS avdeling Jessheim, organisasjonsnummer 981 129 792
Trondheimsvegen 86, 2050 Jessheim

Salgsoppgavedato

24.04.2026

Nabolagsprofil

Gamle Trondheimsveg 31 - Nabolaget Allergodt/Brinken - vurdert av 86 lokalkjente

Nabolaget spesielt anbefalt for

- Familier med barn
- Etablerere
- Godt voksne



Offentlig transport

Tungen Linje 439	3 min	0.3 km
Jessheim stasjon Linje R13, R13x	18 min	1.5 km
Oslo Gardermoen	9 min	

Skoler

Døli skole (1-7 kl.) 409 elever, 20 klasser	15 min	1.3 km
Jessheim skole og ressurscenter (1-7 kl.) 484 elever, 21 klasser	6 min	2.3 km
Allergot ungdomsskole (8-10 kl.) 330 elever, 14 klasser	16 min	1.4 km
Nordby ungdomsskole (8-10 kl.) 358 elever, 26 klasser	6 min	2.4 km
Jessheim videregående skole 1150 elever, 63 klasser	6 min	2.5 km
Hoppensprett vgs Jessheim	8 min	

Ladepunkt for el-bil

Jessheim, Norway - Byporten	13 min
-----------------------------	--------

«Sentralt til "byen" Jessheim, kort vei til Jessheim-marka.»

Sitat fra en lokalkjent



Opplevd trygghet
Veldig trygt 87/100



Kvalitet på skolene
Veldig bra 79/100



Naboskapet
Godt vennskap 69/100

Aldersfordeling

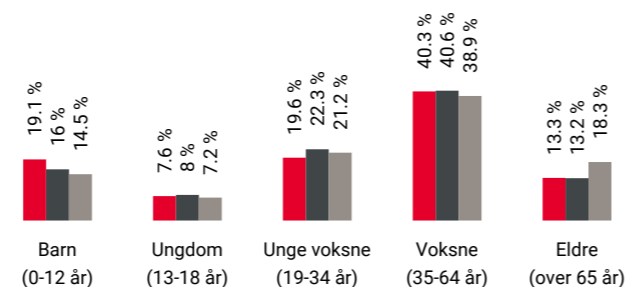

Område	Personer	Husholdninger
Allergodt/Brinken	2 285	951
Jessheim	25 243	11 446
Norge	5 425 412	2 654 586

Barnehager

Verkensveien barnehage (0-5 år) 52 barn	15 min	1.2 km
Døli barnehage (1-5 år) 52 barn	15 min	1.3 km
Skogmo Park barnehage	19 min	

Dagligvare

Rema 1000 Byporten Jessheim	13 min
Meny Jessheim	18 min

Primære transportmidler

- Egen bil
- Buss



Støynivået
Lite støynivå 91/100



Turmulighetene
Nærhet til skog og mark 90/100



Kvalitet på barnehagene
Veldig bra 85/100

Sport

Døli skole Aktivitetshall, ballspill, fotball	15 min	1.3 km
Allergot ungdomsskole Aktivitetshall, ballspill, fotball	15 min	1.3 km
EVO Jessheim	13 min	
Spent Jessheim	17 min	

Boligmasse

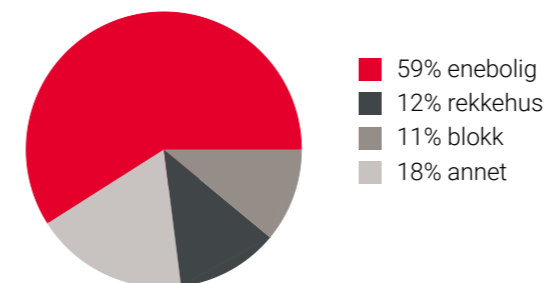

Varer/Tjenester

Jessheim Storsenter	18 min
Vitusapotek Gotaasgården Jessheim	16 min

Aldersfordeling barn (0-18 år)

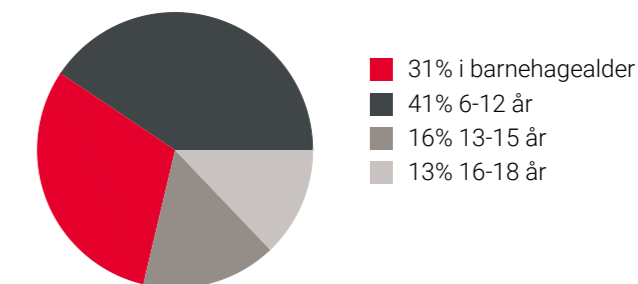

Familiesammensetning

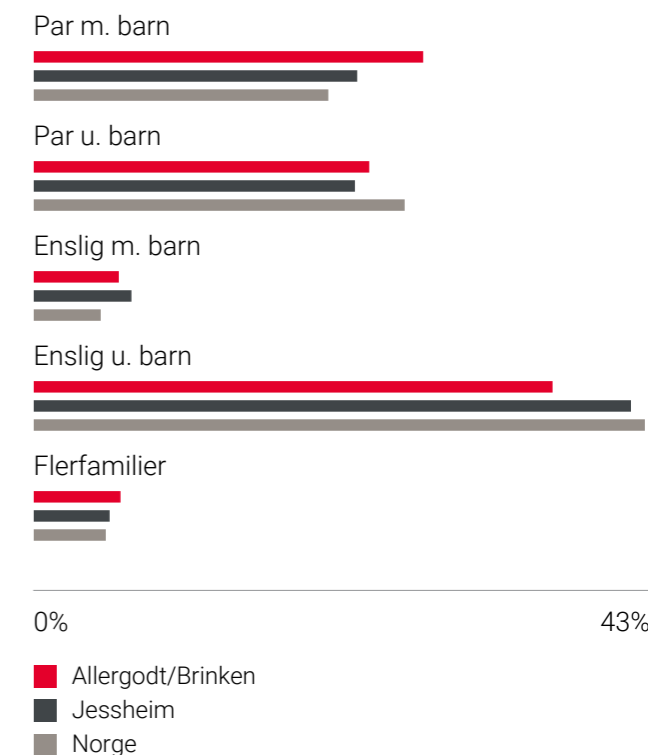

Sivilstand

		Norge
Gift	34%	33%
Ikke gift	53%	54%
Separert	9%	9%
Enke/Enkemann	3%	4%

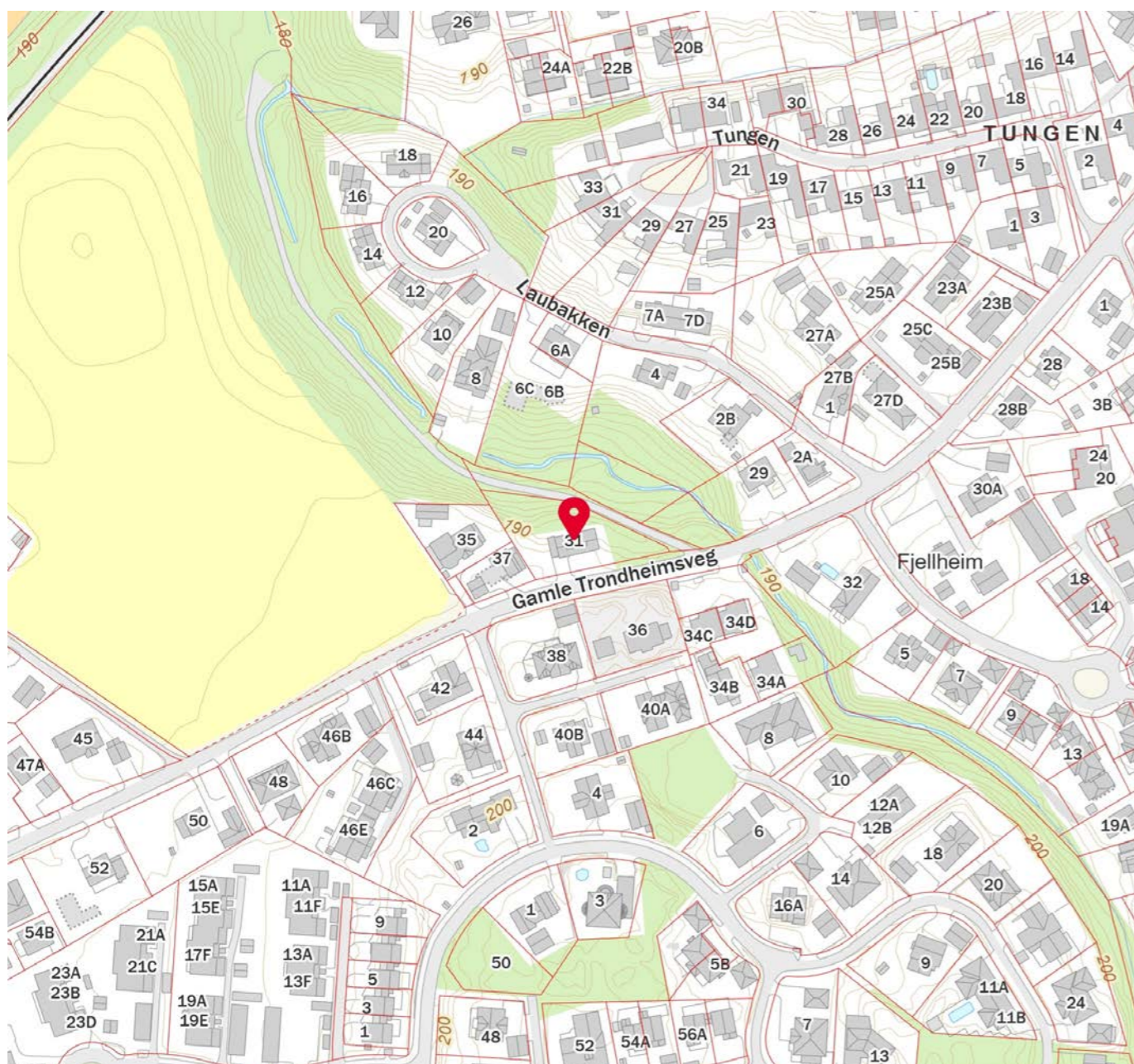
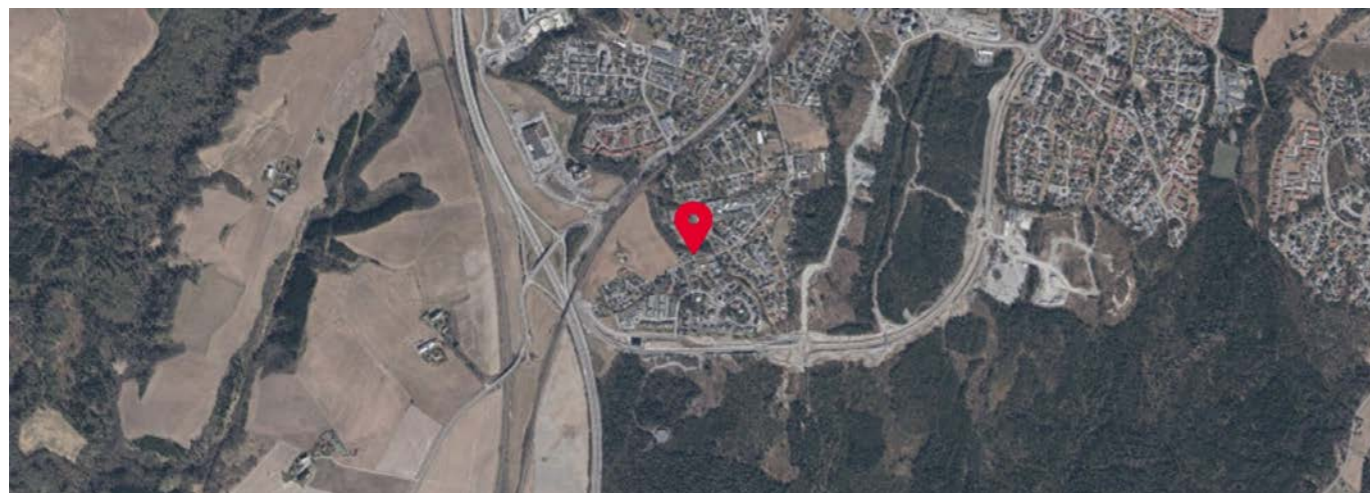

Adresse Gamle Trondheimsveg 31, 2053 JESSHEIM	
Dato for energimerking 20.04.2026	Merkenummer Energiattest-2026-284075
Bygningskategori Småhus	Byggningsnummer 151267890
Gårdsnummer 134	Bruksnummer 288
Seksjonsnummer —	Bruksenhetsnummer H0101



Energikarakteren

Energikarakteren angir hvor energieffektiv boligen er, inkludert oppvarmingsanlegget. Energikarakteren er beregnet ut fra den typiske energibruken for boligtypen. Beregningene er gjort ut fra normal bruk ved et gjennomsnittlig klima. Det er boligens energimessige standard og ikke bruken som bestemmer energikarakteren. Boligdata i denne attesten er beregnet ut fra opplysninger som er gitt av boligeier. Der opplysninger ikke er oppgitt, brukes typiske standardverdier for den aktuelle bygningstypen.

Boliginformasjon

Byggeår 1980	Bygningstype Enebolig
Bruksareal 252,0 m²	Oppvarmet bruksareal 252,0 m²
Oppvarmet etasje 3	Bygningsmateriale Tre
Oppvarming Elektrisitet, Varmepumpe, Ved	
Ventilasjon Periodisk avtrekk	

Energi

Beregnet vektet levert energi i normert klima er et nøkkeltall for å vurdere en bygnings energieffektivitet, der ulike energibærere (strøm, fjernvarme, varmepumpe) vektet ulikt.

Beregnet vektet levert energi i normert klima





Pr. KVM pr. år
194,45 kWh/m²

Beregnet levert energi i lokalt klima

Pr. KVM pr. år
238,84 kWh/m²

Totalt levert pr. år
60 189 kWh

Tilstandsrapport

 Enebolig
 Gamle Trondheimsveg 31 , 2053 JESSHEIM
 ULLENSAKER kommune
 # gnr. 134, bnr. 288

Sum areal alle bygg: BRA: 239 m² BRA-i: 198 m²



Rapportansvarlig

Eirik Kalheim
Uavhengig Takstingeniør
ek@th1.no
988 55 334

Befaringsdato: 22.04.2026 Rapportdato: 23.04.2026 Oppdragsnr.: 21739-2044 Eiendomsverdi ref nr: YM9623
Autorisert foretak: TAKSTHUSET 1 AS Sertifisert Takstingeniør: Eirik Kalheim Vår ref: Eirik Kalheim



Tilstandsrapporten er gyldig ett år fra rapportdato. Oppstår det skader eller skjer det endringer på eiendommen, bør du som selger be om en oppdatert tilstandsrapport.

Dette trenger du å vite om tilstandsrapporten



Hva er en tilstandsrapport?

En tilstandsrapport beskriver synlige skader/avvik eller tegn på skader/avvik på boligen. Rapporten fremhever vanligvis ikke positive egenskaper ved boligen.



Hva vurderer en bygningssakkyndig?

Den bygningssakkyndige vurderer boligen ut fra hva man kan forvente av en bygning av samme alder og type. Vurderingen gjøres som regel mot hvordan det var vanlig å bygge og regler som gjaldt da boligen ble oppført (søknadstidspunktet). Forhold som er vanlige for bygningens alder, slik som slitasje etter normal bruk regnes ikke som avvik.



Hva inneholder tilstandsrapporten?

Den bygningssakkyndige undersøker rom og bygningsdeler slik det kommer frem av [Forskrift til avhendingsloven](#). Tilstandsrapporten inneholder bare avvik som den bygningssakkyndige kan se eller kontrollere med enkle hjelpemidler. Det gjøres ikke nærmere undersøkelser slik som åpning av vegger eller andre bygningsdeler. I vegg mot våtrom og rom under terreng kan det borres et hull for å gjøre enkle undersøkelser slik som fuktøk.

Når du kjøper en brukt bolig

Når du kjøper en brukt bolig, er det viktig å være oppmerksom på at dette ikke kan sammenlignes med å kjøpe en ny bolig. Måten boligen ble bygget på kan være annerledes enn i dag. Bygninger svekkes over tid, og utsettes for slitasje blant annet på grunn av bruk og vær og vind. Mange boliger fornyes helt eller delvis, noen i flere omganger, eller det oppføres tilbygg. Særlig for boliger som er pusset opp eller endret, er det viktig å merke seg at fornyelse av overflater ikke nødvendigvis betyr at bygningsdeler under er forbedret.

Vurdering mot byggeregler

Den bygningssakkyndige vil vurdere boligen mot hvordan det var vanlig å bygge og regler som gjaldt på søknadstidspunktet. Den bygningssakkyndige ser etter avvik som har betydning for og som reduserer boligens funksjon og verdi, og som kommer frem av forskrift til avhendingslova.

Tilstandsrapporten beskriver ikke hele boligen

BYGNINGSSAKKYNDIGE SER FOR EKSEMPEL IKKE PÅ

- vanlig slitasje og normal vedlikeholdstilstand
- bagatellmessige forhold som ikke påvirker bygningens bruk eller verdi vesentlig
- skjulte installasjoner
- installasjoner utenfor bygningen
- full funksjonstesting av el- og VVS-installasjoner
- geologiske forhold og bygningens plassering på grunnen
- bygningens planløsning
- bygningens innredning
- løsøre slik som hvitevarer
- utendørs svømmebasseng og pumpeanlegg
- bygningens estetikk og arkitektur
- bygningens lovlighet (bortsett fra bruksendringer, brannceller og forhold som åpenbart kan påvirke helse, miljø og sikkerhet)
- fellesarealer (med mindre boligeier har vedlikeholdsplikt for fellesarealer og dette er kjent for bygningssakkyndig, eller fellesarealet har en særlig tilknytning til boligen).

© iVerdi 2023

Malen til denne rapporten, inkludert standardtekstene fra Verdi er vernet etter åndsverkloven og kan kun benyttes av av kunder hos iVerdi. For andre aktører er eksemplarframstilling av malen og standardtekster, som utskrift og annen kopiering til bruk som grunnlag for tilsvarende rapporter, bare tillatt når det er hjemlet i lov (kopiering til privat bruk, sitat o.l.) eller avtale med iVerdi ([Hjem-iVerdi](#)).

Utnyttelse i strid med lov eller avtale kan medføre erstatnings- og straffeansvar.

Dette trenger du å vite om tilstandsrapporten

Tilstanden vurderes med ulike tilstandsgrader

Tilstanden gir uttrykk for en gitt forventet tilstand, blant annet vurdert ut fra alder og normal bruk. Ved Tilstandsgrad 0 (TG0) og Tilstandsgrad 1 (TG1) gir den bygningssakkyndige normalt ingen begrunnelse for valg av tilstandsgrad. Grunnen er at bygningen eller bygningsdelen da bare har normal slitasje. Ved skjulte konstruksjoner kan alder alene avgjøre tilstandsgrad. Når bygningssakkyndige anbefaler tiltak, for eksempel utbedringer, må brukeren av rapporten vurdere om tiltakene er nødvendige og lønnsomme.

Når den bygningssakkyndige velger tilstandsgrad, baseres vurderingen på faste kriterier som følger av gjeldende bransjestandard for Teknisk tilstandsanalyse ved omsetning av bolig og Forskrift til avhendingslova.



TILSTANDSGRAD 0, TG0: INGEN AVVIK

Bygningsdelen skal være tilnærmet ny, ikke vise tegn på slitasje og det skal være lagt frem dokumentasjon på faglig god utførelse. Det er ingen merknader til delen.



TILSTANDSGRAD 1, TG1: MINDRE AVVIK

Bygningsdelen skal bare ha normal slitasje, og straktiltak skal ikke anses som nødvendig. Graden kan også brukes når delen er ny, men der dokumentasjon på faglig god utførelse mangler.



TILSTANDSGRAD 2, TG2: VESENTLIGE AVVIK OG MINDRE AVVIK SOM ETTER NS 3600 GIR TG 2

Bygningsdelen skal enten ha feil utførelse, en skade eller symptomer på skade, sterk slitasje eller nedsatt funksjon. Graden gis når bygningsdelen trenger vedlikehold eller tiltak i nær fremtid. Graden skal også brukes når delen er gammel og det er grunn til å varsle om faren for skader på grunn av alderen, eller når det er grunn til å overvåke delen spesielt på grunn av fare for større skader eller følgeskader.



TILSTANDSGRAD 3, TG3: STORE ELLER ALVORLIGE AVVIK

Denne tilstandsgraden brukes ved kraftige tegn på forhold som man må regne med trenger utbedring straks eller innen kort tid. Det er påvist funksjonsvikt eller sammenbrudd.



IKKE UNDERSØKT/IKKE TILGJENGELIG FOR UNDERSØKELSE

Det kan være avvik/skader som ikke er avdekket.

Informasjon om utbedringskostnader

Utbedringskostnadene i rapporten er sjablongmessige anslag basert på observerte forhold som feil, skader eller uregelmessigheter, samt foreslåtte tiltak. Disse anslagene er veiledende, angis i fem intervaller, er basert på generelle erfaringstall, og må ikke forveksles med konkrete pristilbud fra håndverkere eller entreprenører. Faktiske kostnader kan variere betydelig, avhengig av individuelle valg, materialpriser og markedsforhold. For å få en nøyaktig vurdering av utbedringskostnadene anbefales ytterligere undersøkelser og innhenting av flere pristilbud fra kvalifiserte fagfolk. Slike anslag gis for TG3, der dette er mulig.



Tiltak under kr 20 000



Tiltak mellom kr 20 000 – 100 000



Tiltak mellom kr 100 000 – 200 000



Tiltak mellom kr 200 000 – 500 000



Tiltak over kr 500 000

Beskrivelse av eiendommen

Enebolig med 2 plan over underetasje fra 1979
Boligen har en normal standard sett ut ifra byggeår, men det må påregnes oppgradering og vedlikehold.

Generelt oppført i trekonstruksjoner med den byggemåten som var vanlig ved oppføringstidspunktet.
Merk at dagens krav til isolering og tetthet mv. er vesentlig strengere enn krav ved oppføringstidspunkt.
Boligen er tidvis modernisert og vedlikeholdt, men det må påregnes vedlikehold og det må påregnes noe modernisering.

Det gjøres oppmerksom på at oppbygning av yttervegger med tanke på type/mengde isolasjon etc. ikke kan sies med sikkerhet.
Takstmann har ikke utført statiske beregninger av konstruksjon.
Tilstands vurderingen er beskrevet i kontrollpunktene.
Det oppfordres at interessenter bruker tid og setter seg inn i rapporten for å få størst mulig innsikt i boligens tilstand.
Det gjøres oppmerksom på at et rom eller en bygningsdel kan fungere godt selv om den får TG 2.
Det gjøres oppmerksom på at et rom eller en bygningsdel kan fungere selv om den får TG 3.

Enebolig - Byggeår: 1979

UTVENDIG [Gå til side](#)
Taktekkingen er av betongtakstein. Taket er besiktiget fra bakkenivå.

Siden taket (takkonstruksjon, taktekkning og skorstein) kun er observert fra bakkenivå, er vurderingen begrenset av dette. Det er ikke sikkerhetsmessig forsvarlig å bevege seg ut på taket eller observere fra stige. Selv om det ikke er avdekket skader under befaringen, betyr ikke dette at det ikke foreligger skader som en besiktigelse på taket kan avdekke. Vær oppmerksom på denne risikoen. En undersøkelse av taket kan utføres av en fagperson under tilstrekkelige sikkerhetsforhold.
Renner, nedløp og beslag av lakkert metall.
Veggene har bindingsverkskonstruksjon fra byggeår.
Fasade/kledning har stående bordkledning.
Takkonstruksjonen har sperrekonstruksjon.
Bygningen har malte trevinduer med 2-lags- og 3-lags glass.
Bygningen har ytterdører av tre.
Bygningen har malt balkongdør i tre med 2-lags glass.
Takterrasse over garasje tekket og med treheller.
Utvendig trapp fra kjeller til 2. Etasje bygget med trekonstruksjoner.

INNVENDIG [Gå til side](#)
Innvendig er det gulv av parkett og fliser. Veggene har tapet og trepanel. Innvendige tak har trepanel.
Etasjeskiller er av trebjelkelag.
Boligen har elementpipe.
Gulvet er av betong. Veggene har betong/mur. Hulltaking er ikke foretatt da det ikke er fysisk mulig pga tilliggende konstruksjoner.
Alle vegger og gulv har åpen mur.
Boligen har møtt/lakkert tretrapp.
Innvendig har boligen malte glatte dører.

VÅTROM [Gå til side](#)
Bad/vaskerom/toalettrom

Aktuell byggeforskrift er byggeforskrifter fra før 1997.
Dokumentasjon: ingen dokumentasjon.
Rommene har flislagt gulv og malte plater og flster på innvendige vegger. Innvendig tak har himlingsplater og panel.
Rommet er delt opp i tre rom, hhv. Toalettrom, dusjrom og vaskerom.
Det er servantinnredninger, dusjhjørnet og opplegg for vaskemaskin.
Hulltaking er foretatt uten å påvise unormale forhold. Hulltaking er foretatt ved/i gang. Fuktkvotemåling (vekt%) i konstruksjonen ble målt til 0-6.

Bad
Aktuell byggeforskrift er teknisk forskrift 2010. Dokumentasjon: ingen dokumentasjon.
Veggene har fliser. Taket er malt.
Gulvet er flislagt. Rommet har elektriske varmekabler. Høydeforskjell fra toppen av sluket til toppen av membranen ved dørterskelen er 28mm.
Det er plastsluk og ukjent tettesjikt/membran.
Rommet har innredning med nedfelt servant, veggmontert toalett og dusjvegger/hjørne.
Det er mekanisk avtrekk og tiluft fra dør.
Hulltaking er foretatt uten å påvise unormale forhold. Hulltaking er foretatt ved/i kjøkken. Fuktkvotemåling (vekt%) i konstruksjonen ble målt til 0-6.

KJØKKEN [Gå til side](#)
Kjøkkenet har innredning med glatte fronter. Benkeplaten er av laminat. Det er kjølfryseskap, oppvaskmaskin, platetopp og stekeovn.
Det er kjøkkenventilator med avtrekk ut.

TEKNISKE INSTALLASJONER [Gå til side](#)
Innvendige vannledninger er av kobber og plast (rør i rør). Det er besiktiget i rørskap.
Det er avløpsrør av plast.
Boligen har naturlig ventilasjon.
Det er installert varmepumpe. Det er utført rens på anlegget i 2026.
Boligen er utstyrt med et eldre varmepumpeanlegg plassert i kjeller.
Anlegget er fra ukjent installasjonsår. Det er etablert aggregat med inntakskanal samt kanalnett med ventiler ført til oppholdsrom i boligen.
Varmtvannstanken er på ca. 200 liter.
Elektrisk skjult anlegg med automatsikringer og skrusikringer.

Det er utført eltilsyn. Saken er avsluttet i 2024.

TOMTEFORHOLD [Gå til side](#)
Det er byggegrunn av fjell.
Dreneringen er fra 1979.
Bygningen har grunnmur i lettklinkerblokker.
Terrenget boligen er etablert i er nokså flatt.
Utvendige avløpsrør er av plast og er fra 1979. Det er offentlig avløp via private stikkledninger
Utvendige vannledninger er av plast (PEL) og er fra 1979. Det er offentlig vannforsyning via private stikkledninger.

FORHOLD SOM ÅPENBART KAN MEDFØRE FARE FOR HELSE, MILJØ OG SIKKERHET [Gå til side](#)
Rapporten bygger på en visuell, ikke-destruktiv befarings av

Beskrivelse av eiendommen

tilgjengelige flater. Åpenbare forhold som kan medføre fare for helse, miljø og sikkerhet, som synlige fuktskader eller manglende sikring, omtales dersom de ble observert. Skjulte feil eller avvik som krever åpning av konstruksjoner eller spesialundersøkelser, faller utenfor rapportens omfang. Takstmannen fraskriver seg ansvar for forhold som ikke var synlige ved befaringen, og det anbefales ytterligere undersøkelser dersom det er mistanke om slike avvik.

Arealer [Gå til side](#)

Forutsetninger og vedlegg [Gå til side](#)

Lovlighet [Gå til side](#)

Enebolig
• Det foreligger godkjente og byggemeldte tegninger, men de stemmer ikke med dagens bruk
Eneste endringen i planløsning er i 1. etasje hvor det er etablert et soverom i tilfligere stue.

Sammendrag av boligens tilstand

Fordeling av tilstandsgrader

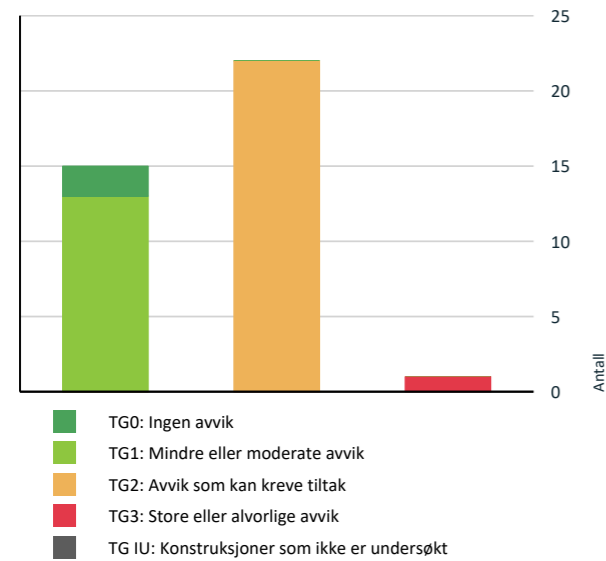

Vil du vite mer om tilstandsgrader? Se side 4.

Anslag på utbedringskostnad

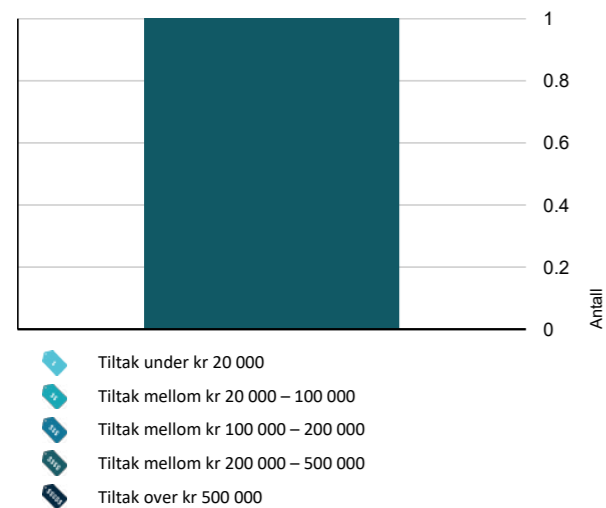

Hva er anslag på utbedringskostnad? Se side 4.

Spesielt for dette oppdraget/rapporten

Tilstandsanalysen følger Forskrift til avhendingslova (tryggere bolighandel) og det er ikke foretatt vurderinger av bygg, bygningsdeler eller rom som ikke fremgår her. Tilleggsbygg slik som garasje er ikke tilstandsvurdert, selv om det er gitt en enkel beskrivelse av disse på grunn av arealmåling.

Oppsummering av avvik

Vil du vite mer? Se på rommet eller bygningsdelen senere i rapporten.

Enebolig

TG 3 STORE ELLER ALVORLIGE AVVIK

Våtrom > 1. Etasje > Bad/vaskerom/toalettrom > Generell [Gå til side](#)

TG 2 AVVIK SOM KAN KREVE TILTAK

Utvendig > Taktekking [Gå til side](#)

Utvendig > Nedløp og beslag [Gå til side](#)

Utvendig > Veggkonstruksjon [Gå til side](#)

Utvendig > Takkonstruksjon/Loft [Gå til side](#)

Utvendig > Vinduer [Gå til side](#)

Utvendig > Vinduer - 2002 [Gå til side](#)

Utvendig > Vinduer - 1997 [Gå til side](#)

Utvendig > Dører - Ytterdør [Gå til side](#)

Utvendig > Dører - Balkongdør [Gå til side](#)

Utvendig > Balkonger, terrasser og rom under balkonger [Gå til side](#)

Innvendig > Pipe og ildsted [Gå til side](#)

Innvendig > Rom Under Terreng [Gå til side](#)

Tekniske installasjoner > Vannledninger [Gå til side](#)

Tekniske installasjoner > Avløpsrør [Gå til side](#)

Tekniske installasjoner > Varmepumpe - Eldre [Gå til side](#)

Tomteforhold > Fuksikring og drenering [Gå til side](#)

Sammendrag av boligens tilstand

Tomteforhold > Grunnmur og fundamenter [Gå til side](#)

Tomteforhold > Terrengforhold [Gå til side](#)

Tomteforhold > Utvendige vann- og avløpsledninger [Gå til side](#)

Våtrom > 2. Etasje > Bad > Overflater Gulv [Gå til side](#)

Våtrom > 2. Etasje > Bad > Sluk, membran og tettesjikt [Gå til side](#)

Våtrom > 2. Etasje > Bad > Sanitærutstyr og innredning [Gå til side](#)

HELSE, MILJØ OG SIKKERHET

Forhold som åpenbart kan medføre fare for helse, miljø og sikkerhet

Det er ikke foretatt radonmålinger, og bygget er heller ikke utført med radonsperre. [Gå til side](#)

Det mangler håndløper på vegg i det innvendige trappeløpet.

Tilstandsrapport

ENE BOLIG

Byggeår
1979

Kommentar
Eiendomsverdi.no

Anvendelse
Bolig

Standard
Normal standard på bygget ut ifra alder/konstruksjon - jamfør beskrivelse under konstruksjoner.

Vedlikehold
Bygget er jevnlig vedlikeholdt.

UTVENDIG

TC 2 Takteking

Punktet må sees i sammenheng med Takkonstruksjon/Loft

Beskrivelse

Taktekkingen er av betongtakstein. Taket er besiktiget fra bakkenivå.

Siden taket (takkonstruksjon, takteking og skorstein) kun er observert fra bakkenivå, er vurderingen begrenset av dette. Det er ikke sikkerhetsmessig forsvarlig å bevege seg ut på taket eller observere fra stige. Selv om det ikke er avdekket skader under befaringen, betyr ikke dette at det ikke foreligger skader som en besiktigelse på taket kan avdekke. Vær oppmerksom på denne risikoen. En undersøkelse av taket kan utføres av en fagperson under tilstrekkelige sikkerhetsforhold.

Vurdering av avvik:

- Mer enn halvparten av forventet brukstid er passert på taktekingen.
- Mer enn halvparten av forventet brukstid er passert på undertak.

Konsekvens/tiltak

- Når takteking og undertak begynner å bli gamle, øker risikoen for lekkasjer, noe som kan føre til omfattende og kostbare reparasjoner av underliggende konstruksjoner dersom en ikke foretar tiltak på konstruksjonene før dette oppstår.

Alder.

Konsekvens:

Økt risiko for lekkasjer og fuktskader i takkonstruksjonen.

Redusert sikkerhet mot vanninntrenging, spesielt ved kraftig nedbør eller snøsmelting.

Potensielle følgeskader på innvendige konstruksjoner og isolasjon.

Tiltak:

Gjennomfør en grundig visuell kontroll av takteking og undertak.

Planlegg utskifting av takteking og undertak i nær fremtid.

Vurder samtidig oppgradering av beslag, renner og nedløp for å sikre helhetlig tetthet.

Sørg for god ventilering av takkonstruksjonen for å redusere fuktbelastning.

TC 2 Nedløp og beslag

Beskrivelse

Renner, nedløp og beslag av lakkert metall.

Vurdering av avvik:

- Mer enn halvparten av forventet brukstid er passert på renner/nedløp/bslag.

Konsekvens/tiltak

- Andre tiltak:

Tilstandsrapport

Alder

Konsekvens:

Økt risiko for rust og lekkasjer i beslag og renner.

Tiltak:

Skrap bort løs maling og rust.

Påfør egnet korrosjonsbeskyttelse og maling.

Kontroller samtidig tetthet i skjøter og overganger.

TC 2 Veggkonstruksjon

Beskrivelse

Veggene har bindingsverkskonstruksjon fra byggeår. Fasade/kledning har stående bordkledning.

Vurdering av avvik:

- Det er avvik:

Kledningen er fra byggeåret viser tydelige aldersrelaterte tegn, inkludert stedvis tørkesprekker. Dette skyldes langvarig eksponering for vær og vind samt naturlig uttørring av treverket over tid

Konsekvens/tiltak

- Tiltak:

Lokal utbedring bør utføres.

Konsekvens:

Redusert beskyttelse mot fukt og økt risiko for vanninntrenging i konstruksjonen. Dersom tilstanden forverres, kan det føre til råte og forkortet levetid på veggkonstruksjonen.

Tiltak:

Overflatebehandling med maling eller beis for å gjenopprette beskyttelse. Ved omfattende sprekkdannelser bør utskifting av skadede bord vurderes.

Kontroll av underliggende konstruksjon anbefales.

TC 2 Takkonstruksjon/Loft

Punktet må sees i sammenheng med Takteking

Beskrivelse

Takkonstruksjonen har sperrekonstruksjon.

Vurdering av avvik:

- Det er avvik:

Selv om det ikke er registrert synlige skader, vurderes høy alder som et aldersrelatert avvik. Når mer enn halvparten av forventet levetid er passert, øker risikoen for svekket funksjon over tid. Dette gir grunnlag for tilstandsgrad 2.

Konsekvens/tiltak

- Tiltak:

Konsekvens av avviket:

Aldersslitasje kan medføre redusert styrke i trekonstruksjoner, økt risiko for fuktskader og deformasjoner dersom vedlikehold ikke følges opp.

Tiltak som bør iverksettes:

Det anbefales regelmessig tilstandskontroll for å avdekke eventuelle skader eller svekkelser. Utbedring skal vurderes dersom tegn til råte, lekkasje eller deformasjon oppstår.

Tilstandsrapport

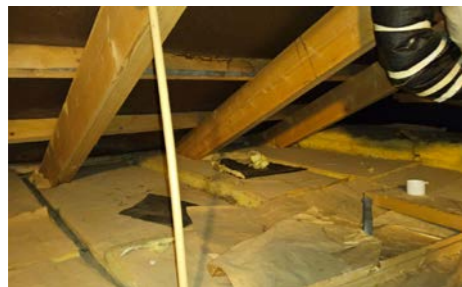

TG 2 Vinduer

Beskrivelse

Bygningen har malte trevinduer med 2-lags glass.

Vurdering av avvik:

- Det er avvik:

Vinduene har nådd en alder (over 20 år) som erfaringsmessig tilsier at isoleringsevnen er svekket, og at punktering kan oppstå i tiden som kommer.

Konsekvens/tiltak

- Tiltak:

Elder vinduer som er over 20 år vil ha nedsatt isolasjonsevne og vil kunne gi varmetap, dårlig inneklima og høyere strømregning. Det anbefales å gjøre en faglig vurdering, om vinduer bør vurderes byttet for bedre isolasjon, komfort og energieffektivitet.

Konsekvens:

Redusert energieffektivitet, risiko for kondens og varmetap. Punkterte glass kan føre til dugg mellom rutene og svekket utsyn.

Tiltak:

Vurder utskifting av eldre isolerglass, spesielt ved tegn til punktering eller dårlig isolasjon. Følg med på eventuelle tegn til punktering (dugg mellom glasslag, misfarging).

TG 2 Vinduer - 2002

Beskrivelse

Bygningen har malte trevinduer med 2-lags glass.

Årstall: 2002

Kilde: Produksjonsår på produkt

Vurdering av avvik:

- Det er avvik:

TG 2 er valgt på grunn av at elementer/materialer har en viss levetid og at halvparten av forventet brukstid er gått. Høy alder på glassene med potensiell risiko for punktering og redusert isoleringsevne.

Konsekvens/tiltak

- Tiltak:

Elder vinduer som er over 20 år vil ha nedsatt isolasjonsevne og vil kunne gi varmetap, dårlig inneklima og høyere strømregning. Det anbefales å gjøre en faglig vurdering, om vinduer bør vurderes byttet for bedre isolasjon, komfort og energieffektivitet.

Konsekvens:

Redusert energieffektivitet, risiko for kondens og varmetap. Punkterte glass kan føre til dugg mellom rutene og svekket utsyn.

Tiltak:

Vurder utskifting av eldre isolerglass, spesielt ved tegn til punktering eller dårlig isolasjon. Følg med på eventuelle tegn til punktering (dugg mellom glasslag, misfarging).

TG 1 Vinduer - takoppløft

Beskrivelse

Tilstandsrapport

Bygningen har malte trevinduer med 2-lags glass.

TG 2 Vinduer - 1997

Beskrivelse

Bygningen har malte trevinduer med 2-lags glass.

Årstall: 1997

Kilde: Produksjonsår på produkt

Vurdering av avvik:

- Det er avvik:

TG 2 er valgt på grunn av at elementer/materialer har en viss levetid og at halvparten av forventet brukstid er gått. Høy alder på glassene med potensiell risiko for punktering og redusert isoleringsevne.

Konsekvens/tiltak

- Tiltak:

Elder vinduer som er over 20 år vil ha nedsatt isolasjonsevne og vil kunne gi varmetap, dårlig inneklima og høyere strømregning. Det anbefales å gjøre en faglig vurdering, om vinduer bør vurderes byttet for bedre isolasjon, komfort og energieffektivitet.

Konsekvens:

Redusert energieffektivitet, risiko for kondens og varmetap. Punkterte glass kan føre til dugg mellom rutene og svekket utsyn.

Tiltak:

Vurder utskifting av eldre isolerglass, spesielt ved tegn til punktering eller dårlig isolasjon. Følg med på eventuelle tegn til punktering (dugg mellom glasslag, misfarging).

TG 2 Dører - Ytterdør

Beskrivelse

Bygningen har ytterdører av tre.

Vurdering av avvik:

- Det er avvik:

Ytterdørene er over 20 år og har passert forventet levetid for enkelte komponenter. Det må påregnes økt behov for vedlikehold og eventuelt utskiftning over tid. Det er ikke registrert funksjonelle avvik ved befarings, men alder tilsier at tilstanden bør følges opp.

Konsekvens/tiltak

- Tiltak:

For å lukke avviket må dører skiftes. Det bemerkes at det ikke er umiddelbare behov for dette.

TG 2 Dører - Balkongdør

Beskrivelse

Bygningen har malt balkongdør i tre med 2-lags glass.

Årstall: 1997

Kilde: Produksjonsår på produkt

Vurdering av avvik:

- Det er avvik:

Ruten i døren nådd en alder (over 20 år) som erfaringsmessig tilsier at isoleringsevnen er svekket, og at punktering kan oppstå i tiden som kommer.

Konsekvens/tiltak

- Tiltak:

Tilstandsrapport

Ingen umiddelbare kostnader, men det bør påregnes utskiftninger på sikt.

Eldre dører som er over 20 år vil ha nedsatt isolasjonsevne og vil kunne gi varmetap, dårlig innelima og høyere strømregning. Det anbefales å gjøre en faglig vurdering, om dør eller glass bør vurderes byttet for bedre isolasjon, komfort og energieffektivitet. For å lukke avviket må dører skiftes. Det bemerkes at det ikke er umiddelbare behov for dette.

Konsekvens:
Redusert energieffektivitet, risiko for kondens og varmetap. Punkterte glass kan føre til dugg mellom rutene og svekket utsyn.

Tiltak:
Vurder utskifting av terrassedør med moderne isolerglass for bedre energiytelse og komfort.
Kontrollér ytterdørens tetthet og funksjon, spesielt ved høy alder eller tegn til slitasje.
Følg med på tegn til punktering i glass (dugg mellom lag, misfarging).

TG 2 Balkonger, terrasser og rom under balkonger

Beskrivelse

Takterrasse over garasje tekket og med treheller.

Vurdering av avvik:

- Det er avvik:

Mer enn halvparten av forventet brukstid for tettesjikt/membran er passert. Dette indikerer at membranen nærmer seg slutten av sin tekniske levetid, selv om den kan være funksjonell i dag. Aldersrelatert slitasje øker risikoen for svekket tetthet.

Konsekvens/tiltak

- Tiltak:

Alder på tettesjikt

Konsekvens:

Når membranen blir eldre, øker faren for lekkasjer og fuktskader i underliggende konstruksjoner. Skader kan utvikle seg skjult og medføre omfattende reparasjoner dersom tiltak ikke iverksettes.

Tiltak:

Planlegg utskifting av membran/tettesjikt innen rimelig tid for å sikre våtrommets funksjon.

Gjennomfør kontroll av tilstøtende konstruksjoner for tegn til fukt før rehabilitering.

Normal tid før reparasjon av membraner på terrasser og balkonger er 2 - 8 år.

Normal tid før omlegging av membraner på terrasser og balkonger er 15 - 35 år.

TG 1 Utvendige trapper

Beskrivelse

Utvendig trapp fra kjeller til 2. Etasje bygget med trekonstruksjoner.

INNSENDIG

TG 1 Overflater

Beskrivelse

Innvendig er det gulv av parkett og fliser. Veggene har tapet og trepanel. Innvendige tak har trepanel.

TG 1 Etasjeskille/gulv mot grunn

Beskrivelse

Etasjeskiller er av trebjelkelag.

Tilstandsrapport

TG 2 Pipe og ildsted

Beskrivelse

Boligen har elementpipe.

Vurdering av avvik:

- Mer enn halvparten av forventet brukstid er passert på pipe.

Konsekvens/tiltak

- Andre tiltak:

Alder på pipe

Konsekvens:

Økt risiko for skader som sprekker, lekkasjer og redusert brannsikkerhet over tid. Dersom vedlikehold ikke utføres, kan levetiden forkortes og kostbare utbedringer bli nødvendige.

Tiltak:

Utfør visuell kontroll og vurder tilstand på overflate og innvendig røykløp. Ved behov bør pipen rehabiliteres eller utbedres med godkjente metoder (f.eks. innvendig foring).

TG 2 Rom Under Terreng

Punktet må sees i sammenheng med 'Drenering'

Beskrivelse

Gulvet er av betong. Veggene har betong/mur. Hulltaking er ikke foretatt da det ikke er fysisk mulig pga tilliggende konstruksjoner. Alle vegger og gulv har åpen mur.

Vurdering av avvik:

- Det er avvik:

I rom under terreng er det ved indikasjonsmåling registrert forhøyede fuktverdier på overflater. Det er ikke tatt hull i konstruksjonen grunnet utforming, og derfor er omfanget av fukt i underliggende sjikt usikkert. På teknisk rom er det observert skjolder som indikerer at det tidligere har vært fukt, og det ble målt noe forhøyet fukt i gulvet. Videre ble det ved indikasjonsmåling påvist utslag for fukt i kjellerstue. Disse funnene tyder på at konstruksjonen har en fuktbelastning fra grunn, sannsynligvis som følge av mangelfull drenering, kapillærsug fra grunnen eller utilstrekkelig fuksikring. Konsekvensen av slike forhold er økt risiko for skader på bygningsmaterialer, noe som kan redusere levetid og gi dårligere innelima.

Konsekvens/tiltak

- Tiltak:

For utbedring bør årsaken til fuktinntrengningen identifiseres før tiltak besluttes. Det anbefales å kontrollere dreneringssystemet og fuksikring på utsiden av konstruksjonen, samt vurdere etablering av kapillærbrytende sjikt og grunnmursplate dersom dette mangler. Videre bør det gjennomføres kontinuerlige fuktmålinger for å dokumentere effekten av tiltakene. Tiltakene bør utføres for å sikre varig beskyttelse mot fukt og opprettholde et godt innelima. Sørg for god ventilasjon av hele underetasjen, slik at fuktig luft blir transportert ut.



TG 1 Innvendige trapper

Beskrivelse

Boligen har møt/lakkert tretrapp.

Tilstandsrapport

TG 1 Innvendige dører

Beskrivelse

Innvendig har boligen malte glatte dører.

VÅTROM

1. ETASJE > BAD/VASKEROM/TOALETTRUM

TG 3 Generell

Beskrivelse

Aktuell byggeforskrift er byggeforskrifter fra før 1997. Dokumentasjon: ingen dokumentasjon.

Rommene har flislagt gulv og malte plater og fliser på innvendige vegger. Innvendig tak har himlingsplater og panel.

Rommet er delt opp i tre rom, hhv. Toalettrom, dusjrom og vaskerom. Det er servantinnredninger, dusjhjørnet og opplegg for vaskemaskin.

Vurdering av avvik:

- Våtrommet må oppgraderes for å tåle normal bruk etter dagens krav.

En må forvente generell oppgradering av våtrommets tettesjikt/membran for at våtrommet skal tåle en normal bruk etter dagens krav.

En samlet TG 3 for rommet er satt med bakgrunn i alder. Det er ikke behov for å gjennomføre en detaljert tilstandsanalyse, etter standardens krav.

Vær oppmerksom på at eldre våtrom er å betrakte som en risikokonstruksjon.

Byggeforskrifter fra før 1997 er lagt til grunn for vurderingen av badet. Det bemerkes at våtrom bygget ihht. forskifter fra før 1997 automatisk blir vurdert med TG3, uavhengig om rommet fortsatt kan fungere greit.

Konsekvens/tiltak

- Andre tiltak:

Det anbefales at våtrommet totalrenoveres, hvis ikke anbefales videre bruk av dusjkabinett, slik at bruksvann går direkte til sluk og reduserer sjansen for at vann trenger inn under membran.

Membranen ligger ellers skjult i konstruksjonen og kan ikke kontrolleres uten å gjøre destruktive inngrep ved å demontere fliser.

Våtrommet er i daglig bruk men er av eldre dato. Våtrommet har oppgraderingsbehov/vedlikeholdsbehov i nær fremtid.

Alle forhold med tettesjikt, våtsone, sluk m.m. må dokumenteres.

Konsekvens:

Økt risiko for lekkasjer og fuktskader i konstruksjonen.

Skader kan være skjulte og utvikle seg over tid, med fare for råte og mugg.

Kostbare reparasjoner dersom skade oppstår, da hele konstruksjonen ofte må rehabiliteres.

Tiltak:

Vurder totalrehabilitering av våtrommet for å oppnå dagens forskriftskrav til tetthet og sikkerhet.

Ved bruk inntil rehabilitering: Sørg for god ventilasjon og unngå unødig vannsprut på utsatte områder.

Kostnadsestimat: 200 000 - 500 000

Tilstandsrapport

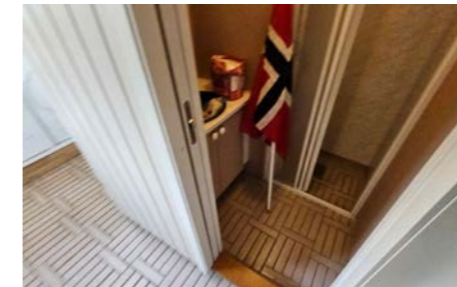

1. ETASJE > BAD/VASKEROM/TOALETTRUM

TG 0 Tilliggende konstruksjoner våtrom

Beskrivelse

Hulltaking er foretatt uten å påvise unormale forhold. Hulltaking er foretatt ved/i gang. Fuktkvotemåling (vekt%) i konstruksjonen ble målt til 0-6.



2. ETASJE > BAD

Generell

Beskrivelse

Aktuell byggeforskrift er teknisk forskrift 2010. Dokumentasjon: ingen dokumentasjon.

Årstall: 2010

Kilde: Eier

2. ETASJE > BAD

TG 1 Overflater vegger og himling

Beskrivelse

Veggene har fliser. Taket er malt.

Tilstandsrapport

2. ETASJE > BAD

TG 2 Overflater Gulv

Beskrivelse

Gulvet er flislagt. Rommet har elektriske varmekabler. Høydeforskjell fra toppen av sluket til toppen av membranen ved dørterskelen er 28mm.

Vurdering av avvik:

- Det er avvik:

Det er observert aldersrelaterede forhold i fuger.

Fuger i våtrom har begrenset levetid og blir utsatt for konstant fukt, temperaturendringer og mekanisk slitasje. Aldersrelaterede forhold som sprekker, misfarging eller begynnende oppløsning er typiske tegn på nedbrytning over tid.

Konsekvens/tiltak

- Tiltak:

Mykfuge bør fjernes og legges på ny.

2. ETASJE > BAD

TG 2 Sluk, membran og tettesjikt

Beskrivelse

Det er plastsluk og ukjent tettesjikt/membran.

Vurdering av avvik:

- Det er avvik:

Det foreligger ingen dokumentasjon på utførelsen av våtrommet, og det kan derfor ikke gis vurdering av tettesjiktets kvalitet eller utførelse.

Konsekvens/tiltak

- Tiltak:

Dersom mulig, anbefales det å innhente dokumentasjon på utførelsen. Hvis dette ikke lar seg gjøre, bør det gjennomføres nærmere undersøkelser av fagkyndig.



2. ETASJE > BAD

TG 2 Sanitærutstyr og innredning

Beskrivelse

Rommet har innredning med nedfelt servant, veggmontert toalett og dusjvegger/hjørne.

Vurdering av avvik:

- Det er ikke påvist tilfredsstillende løsning for å synliggjøre lekkasje fra innebygget sisterner.

Konsekvens/tiltak

- Ved implementering av innebygget sisterner var det ikke krav om lekkasjesikring, konstruksjonen bør jevnlig observeres.
- Uten dreneringsløsning/lekkasjesikring kan lekkasjer pågå over lang tid uten å bli oppdaget. Dette kan føre til omfattende fuktskader i omkringliggende byggematerialer.

2. ETASJE > BAD

Tilstandsrapport

TG 1 Ventilasjon

Beskrivelse

Det er mekanisk avtrekk og tiluft fra dør.

2. ETASJE > BAD

TG 0 Tilliggende konstruksjoner våtrom

Beskrivelse

Hulltaking er foretatt uten å påvise unormale forhold. Hulltaking er foretatt ved/i kjøkken. Fuktivotemåling (vekt%) i konstruksjonen ble målt til 0-6.



KJØKKEN

2. ETASJE > STUE/KJØKKEN/SPISESTUE

TG 1 Overflater og innredning

Beskrivelse

Kjøkkenet har innredning med glatte fronter. Benkeplaten er av laminat. Det er kjølfrysenskap, oppvaskmaskin, platetopp og stekeovn.

2. ETASJE > STUE/KJØKKEN/SPISESTUE

TG 1 Avtrekk

Beskrivelse

Det er kjøkkenventilator med avtrekk ut.

TEKNISKE INSTALLASJONER

TG 2 Vannledninger

Beskrivelse

Innvendige vannledninger er av kobber og plast (rør i rør). Det er besikket i rørskap.

Vurdering av avvik:

- Mer enn halvparten av forventet brukstid er passert på innvendige vannledninger.

Dette gjelder den eldste delen av kobber.

Konsekvens/tiltak

- Andre tiltak:

Tilstandsrapport

Alder
Konsekvens:
Økt risiko for lekkasjer og vannskader i konstruksjoner.
Potensielle følgeskader på gulv, vegger og innredning ved rørbrudd.
Kostbare reparasjoner dersom skade oppstår uoppdaget.

Tiltak:
Utfør tilstandskontroll, for eksempel ved trykktest eller visuell inspeksjon der det er mulig.
Planlegg utskifting eller rehabilitering av vannledninger i nær fremtid.
Vurder samtidig oppgradering til moderne rørmaterialer med lengre levetid og bedre korrosjonsmotstand.

IG 2 Avløpsrør

Beskrivelse

Det er avløpsrør av plast.

Vurdering av avvik:

- Mer enn halvparten av forventet brukstid er passert på innvendige avløpsledninger.

Konsekvens/tiltak

- Andre tiltak:

Konsekvens av avviket:

Aldersrelatert slitasje kan medføre lekkasjer, tilstopping eller brudd over tid. Skader på avløpsledninger kan gi vannskader og kostbare reparasjoner dersom de ikke oppdages tidlig.

Tiltak som bør iverksettes:

Det anbefales å gjennomføre tilstandskontroll av avløpsledninger, for eksempel ved kamerainspeksjon, for å avdekke eventuell skade eller svekkelse. Utskifting bør vurderes dersom det oppdages tegn til lekkasje eller skade.

IG 1 Ventilasjon

Beskrivelse

Boligen har naturlig ventilasjon.

IG 1 Varmesentral

Beskrivelse

Det er installert varmepumpe. Det er utført rens på anlegget i 2026.

Årstall: 2023

Kilde: Faktura e.l

IG 2 Varmepumpe - Eldre

Beskrivelse

Boligen er utstyrt med et eldre varmepumpeanlegg plassert i kjeller. Anlegget er fra ukjent installasjonsår. Det er etablert aggregat med inntakskanal samt kanalnett med ventiler ført til oppholdsrom i boligen.

Vurdering av avvik:

- Det er avvik:

Varmepumpeanlegget har ukjent alder og dokumentasjon. Flere ventiler i kanalnettet er plomberte og anlegget er i dag helt eller delvis ute av bruk. Det foreligger ikke opplysninger om anleggets tekniske tilstand, funksjon eller om det tilfredsstillende gjeldende krav til sikkerhet og ytelse.

Konsekvens/tiltak

- Tiltak:

Tilstandsrapport

onsekvens av avviket
Manglende funksjon og usikker teknisk tilstand kan medføre at anlegget ikke bidrar til forventet oppvarming eller ventilasjon. Det kan også foreligge risiko for redusert inneklimate dersom anlegget tas i bruk uten kontroll. Anlegget kan derfor ikke påregnes å ha normal funksjon.

Tiltak som bør iverksettes

Det må gjennomføres kontroll og tilstandsvurdering av kvalifisert fagperson før anlegget eventuelt tas i bruk. Eventuelle nødvendige utbedringer eller utskifting må vurderes basert på resultatet av slik kontroll.

IG 1 Varmtvannstank

Beskrivelse

Varmtvannstanken er på ca. 200 liter.

Årstall: 2011

Kilde: Produksjonsår på produkt

Elektrisk anlegg

Dette er en forenklet kontroll begrenset til de spørsmål og undersøkelser som forskrift til avhendingslova (tryggere bolighandel) § 2-18 inneholder. Dette kan ikke sammenlignes med en kontroll utført av offentlig myndighet (Det lokale eltilsyn) eller registrert elektrovirksomhet, og en bygningssakkyndig har verken kompetanse eller lov til å foreta en slik kontroll.

Tilstanden er vurdert ut fra den forenklede og begrensede kontrollen som forskriften inneholder. El-anlegget kan ha feil og mangler som en slik forenklet undersøkelse ikke vil avdekke. Vær derfor oppmerksom på denne risikoen, og søk videre veiledning eller få en fullstendig kontroll utført av registrert elektrovirksomhet.

Beskrivelse

Elektrisk skjult anlegg med automatsikringer og skrusikringer.

Det er utført eltilsyn. Saken er avsluttet i 2024.

- Foreligger det eltilsynsrapport de siste 5 år, og det er ikke foretatt arbeid på anlegget etter denne, utenom retting av eventuelle avvik i eltilsynsrapport (dvs en el-tilsynsrapport uten avvik)?
Ja

Spørsmål til eier

- Er det elektriske anlegget utført eller er det foretatt tilleggsarbeid på det elektriske anlegget etter 1.1.1999?
Ja

Eksisterer det samsvarserklæring?

Ja

Det foreligger samsvarserklæring for arbeider utført av nåværende eier.

Inntak og sikringsskap

- Foreta en helhetsvurdering av det elektriske anlegget, dets alder, allmenne tilstand og fare for liv og helse. Bør det elektriske anlegget ha en utvidet el-kontroll?
Nei



Tilstandsrapport

TOMTEFORHOLD

Byggegrunn

Beskrivelse

Det er byggegrunn av fjell.

TG 2 Fuktsikring og drenering

Punktet må sees i sammenheng 'Rom under terreng'

Beskrivelse

Dreneringen er fra 1979.

Vurdering av avvik:

- Mer enn halvparten av forventet levetid på drenering er overskredet.

Det er utover dette registrert høyt fuktnivå vedoverflatesøk mot gulv og vegger.

Konsekvens/tiltak

- Tiltak for redrenering rundt boligen kan ikke utelukkes.
- Andre tiltak:

Konsekvens av avviket:

Aldersslitasje kan medføre redusert dreneringsevne, økt risiko for fuktinntrenging i grunnmur og kjeller, samt skader på tilstøtende konstruksjoner. Dette kan gi fuktproblemer og behov for omfattende utbedringer dersom lekkasje oppstår.

Tiltak som bør iverksettes:

Det anbefales å vurdere tilstandskontroll av dreneringen. Ved tegn til svekket funksjon eller fuktinntrenging bør dreneringssystemet skiftes ut for å oppnå forskriftsmessig beskyttelse. Fukt i gulv og vegger

Konsekvens:

Risiko for mugg- og soppvekst med negativ påvirkning på inn klima
Langsiktig nedbrytning av betong og puss
Skader på overflater, gulvbelegg og innredning
Fare for korrosjon på armering i betong
Redusert brukskvalitet og risiko for videre fuktskader dersom tiltak ikke utføres

Tiltak:

Vurdere dreneringens alder og funksjon – ofte anbefalt utskifting ved eldre drens systemer
Utvendig fuktsikring av grunnmur (grunnmursplate, membran, knotteplast)
Forbedre fall fra terreng og sikre at taknedløp ledes bort fra grunnmur

TG 2 Grunnmur og fundamenter

Beskrivelse

Bygningen har grunnmur i lettklinkerblokker.

Vurdering av avvik:

- Det er avvik:

Grunnmuren har høy alder, noe som innebærer at mer enn halvparten av forventet levetid er passert.

Utover dette er det registrert sprekker i grunnmuren.

Konsekvens/tiltak

- Tiltak:

Tilstandsrapport

Alder

Konsekvens av avviket:

Aldersslitasje kan medføre redusert bestandighet, økt risiko for fuktinntrenging og skader på tilstøtende konstruksjoner. Eventuelle skader kan gi kostbare utbedringer.

Tiltak som bør iverksettes:

Det anbefales tilstandskontroll av grunnmuren, spesielt med hensyn til fukt og eventuelle riss. Ved påvist skade eller svekket funksjon må utbedring vurderes.

Sprekker

Konsekvens:

Sprekkdannelse kan føre til vanninntrenging og frostskafer, som igjen kan redusere grunnmurens levetid og stabilitet. Dersom problemet utvikler seg, kan det medføre kostbare reparasjoner og risiko for fukt i kjeller eller krypkjeller.

Tiltak:

Sprekken bør kartlegges nærmere for dybde og utbredelse. Tetting med egnet mørtel eller injeksjon anbefales. Ved større skader bør fagkyndig vurdering og eventuelt reparasjon av konstruksjonen utføres.



TG 2 Terrengforhold

Beskrivelse

Terrengt boligen er etablert i er nokså flatt.

Vurdering av avvik:

- Det er påvist dårlig fall eller flatt terreng inn mot grunnmur og dermed muligheter for større vannansamlinger.

Konsekvens/tiltak

- Andre tiltak:

Konsekvens:

Dette forholdet medfører økt risiko for vannansamlinger i tilknytning til bygningskroppen, særlig ved kraftig nedbør eller snøsmelting. Slike vannansamlinger kan føre til fuktinntrengning, redusert levetid på konstruksjoner under terreng, og i verste fall skader på grunnmur og dreneringssystem.

Tiltak:

Etabler tilstrekkelig fall bort fra grunnmur (minimum 1:50 de første 3 meter fra vegg).
Vurder oppfylling med drenerende masser og justering av terreng.

TG 2 Utvendige vann- og avløpsledninger

Beskrivelse

Utvendige avløpsrør er av plast og er fra 1979. Det er offentlig avløp via private stikkledninger. Utvendige vannledninger er av plast (PEL) og er fra 1979. Det er offentlig vannforsyning via private stikkledninger.

Vurdering av avvik:

- Mer enn halvparten av forventet brukstid er passert på utvendige avløpsledninger.
- Mer enn halvparten av forventet brukstid er passert på utvendige vannledninger.

Konsekvens/tiltak

- Andre tiltak:

Tilstandsrapport

Konsekvens:
Økt risiko for lekkasjer og driftsproblemer i vann- og avløpssystemet.
Kostbare reparasjoner dersom skade oppstår uoppdaget.

Tiltak:
Utfør tilstandskontroll, for eksempel med trykktest eller kamerainspeksjon av rør.
Utfør jevnlig kontroll for lekkasjer og tilstand, og vurder tilstandsbasert vedlikehold.

FORHOLD SOM ÅPENBART KAN MEDFØRE FARE FOR HELSE, MILJØ OG SIKKERHET

Dette punktet inneholder tydelige og lett synlige forhold ved boligen som åpenbart kan påvirke helse, miljø og sikkerhet, og som bygningssakkyndige har oppdaget. Terskelen for hva som anses som åpenbart er høy, og det utføres ikke undersøkelser med sikte på å avdekke slike forhold. Punktet omfatter ikke skjulte eller ikke-synlige forhold, tekniske vurderinger eller forhold som krever spesialundersøkelser. Forhold vurderes etter byggeteknisk forskrift på befaringstidspunktet. Røykvarslere og håndholdt brannslukningsutstyr vurderes etter gjeldende forskrift om brannforebygging.

! Helse, miljø og sikkerhet

Beskrivelse

Rapporten bygger på en visuell, ikke-destruktiv befaring av tilgjengelige flater. Åpenbare forhold som kan medføre fare for helse, miljø og sikkerhet, som synlige fuktskader eller manglende sikring, omtales dersom de ble observert. Skjulte feil eller avvik som krever åpning av konstruksjoner eller spesialundersøkelser, faller utenfor rapportens omfang. Takstmannen fraskriver seg ansvar for forhold som ikke var synlige ved befaringen, og det anbefales ytterligere undersøkelser dersom det er mistanke om slike avvik.

Vurdering av avvik:

- Det er ikke foretatt radonmålinger, og bygget er heller ikke utført med radonsperre.
- Det mangler håndløper på vegg i det innvendige trappeløpet.

Konsekvens/tiltak

- Håndløper på innvendig trapp bør monteres, men det var ikke krav på byggetidspunktet.
- Håndløper på innvendig trapp må monteres på vegg for å tilfredsstille krav på byggetidspunktet.

Arealer, byggetegninger og brannceller

Standard gjeldende fra 01.01.2024

Arealmålinger og arealoppsett er basert på Norsk standard 3940:2023 Areal- og volum-beregninger av bygninger. Arealet gjelder for tidspunktet da boligen ble målt

Hva er måleverdig areal?

Arealet i rommet må ha minst 1,90 m fri høyde over gulvet og minst bredde på 0,60 m. Et loft med skråtak vil for eksempel bare få registrert målbart areal der høyden er minst 1,90 m og bredden minst 0,60 m. Rommet må ha dør eller luke, og gangbart gulv.

Hva er bruksareal?

BRA = BRA-i + BRA-e + BRA-b

Bruksarealet for bygningen er bruttoarealet minus arealet som opptas av yttervegger.

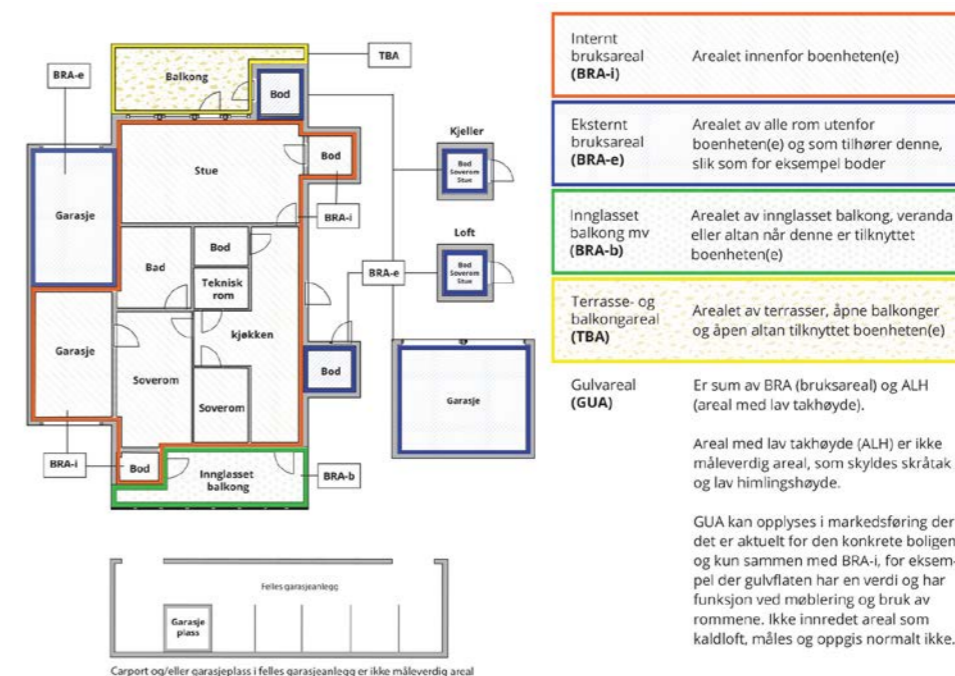

Arealet kan ikke alltid fastsettes nøyaktig

Areal kan være komplisert eller umulig å måle opp nøyaktig fordi det er vanskelig å fastslå tykkelsen på innervegger, skjevheter i og utforming av bygningskonstruksjoner som karnapp, buer og vinkler som ikke er rette, åpne rom over flere etasjer og så videre.

Eiendommens markedsverdi kan ikke baseres på en matematisk beregning basert på antall kvadratmeter opplyst i rapporten. Opplysninger om areal kan altså ikke alene benyttes for å beregne eiendommens verdi.

Den bygningssakkyndige kan avdekke eventuelle bruksendringer og avvik i branncelleinndeling

Den bygningssakkyndige ser på byggetegninger hvis de er tilgjengelige og dette er en del av oppdraget, og vurderer bruken av boligen opp mot tegningene. Hvis den bygningssakkyndige avdekker at en bolig ikke ser ut til å være delt opp i brannceller etter kravene i byggeteknisk forskrift på befaringstidspunktet, skal det opplyses om dette.

Reglene om bruksendring og brannceller kan være kompliserte. Søk videre faglige råd om rapporten ikke gir deg svar. Den bygningssakkyndige kan ikke vurdere og svare på alle spørsmål, og kan heller ikke vite om kommunen kan gi unntak for kravene som gjelder. [Vil du vite mer?](#)

Om brannceller

En branncelle er hele eller avgrensede deler av en bygning hvor en brann fritt kan utvikle seg uten at den kan spre seg til andre bygninger eller andre deler av bygningen i løpet av en fastsatt tid.

Om bruksendring

Bruksendring er å endre bruken av et rom fra en tillatt bruk til en annen. Dette kan kreve søknad og tillatelse, for eksempel hvis du endrer et rom fra bod til soverom eller arbeidsrom, eller hvis du endrer en bolig til to separate boliger.

Rom for varig opphold har krav til takhøyde, romstørrelse, rømningsvei og lysforhold som må være oppfylt. Du kan søke kommunen om unntak for kravene, men kan ikke regne med å få unntak for krav som går på helse og sikkerhet, for eksempel krav til rømningsvei.

Bruksendring som krever godkjenning, og som ikke er søkt bruksendret, er ulovlig. Kommunen kan etter plan- og bygningsloven kapittel 32 forfølge overtredelser. Kommunen kan pålegge deg å avslutte den ulovlige bruken, eventuelt å rette eller tilbakeføre rommet til godkjent bruk.

Arealer

Enebolig

Etasje	Bruksareal BRA m ²			SUM	Terrasse- og balkongareal (TBA)
	Internt bruksareal (BRA-i)	Eksternt bruksareal (BRA-e)	Innglasset balkong (BRA-b)		
1. Etasje	63	41		104	
2. Etasje	75			75	45
Kjeller	60			60	
SUM	198	41			45
SUM BRA	239				

Romfordeling

Etasje	Internt bruksareal (BRA-i)	Eksternt bruksareal (BRA-e)	Innglasset balkong (BRA-b)
1. Etasje	Entré, bad/vaskerom/toalettrom, soverom 1, soverom 2, soverom 3, gang	Garasje	
2. Etasje	Soverom, bad, stue/kjøkken/spisestue		
Kjeller	Bod 1, bod 2, bod 3, bod 4, bod 5, bod 6		

Kommentar

Takhøyde 1. Etasje: 2,20m.

Takhøyde 2. Etasje: 2,16m. Dette gjelder for soverommet. I stue/kjøkken er det høyere takhøyde, og det er skråtak.

Takhøyde underetasje: 2,37m.

Arealer og høyder er målt etter beste evne med håndholdt lasermåler.

Lovlighet

Byggetegninger

Det foreligger godkjente og byggemeldte tegninger, men de stemmer ikke med dagens bruk

Kommentar: Eneste endringen i planløsning er i 1. etasje hvor det er etablert et soverom i tilfligere stue.

Nyere håndverkstjenester

Er det ifølge eier utført håndverkstjenester på boligen siste 5 år?

Ja Nei

Total fordeling mellom P-ROM og S-ROM

Tabellen under viser fordelingen av P-ROM og S-ROM etter veiledningen til NS 3940: 2012. Dette er til informasjon og til sammenligning. Tallene er omtrentlige, kan avvike fra faktiske målinger og er ikke juridisk bindende.

	P-ROM(m2)	S-ROM(m2)
Enebolig	138	60

Befaring

Dato	Til stede	Rolle
22.4.2026	Eirik Kalheim	Takstingeniør
	Kristin Marie Nordmo	Kunde

Matrikkeldata

Kommune	gnr.	bnr.	fnr.	snr.	Areal	Kilde	Eieforhold
3209 ULLENSAKER	134	288		0	1341.1 m ²	BEREGNET AREAL (Ambita)	Ikke relevant

Adresse

Gamle Trondheimsveg 31

Hjemmelshaver

Engen Anders Myhrvold, Nordmo Kristin Marie

Befarings - og eiendomsopplysninger

Eiendomsopplysninger

Beliggenhet

Gamle Trondheimsveg 31 ligger i et etablert boligområde nord for Jessheim sentrum, med hovedsakelig småhusbebyggelse i nærområdet. Eiendommen har relativt kort avstand til Jessheim sentrum med butikker, servicetilbud og kollektivknutepunkt, inkludert togforbindelse mot Oslo og Gardermoen. Området har tilgang til barnehager, skoler og idrettsanlegg innen rimelig nærhet, noe som er relevant for familier. Gamle Trondheimsveg er en eldre vei, og beliggenheten innebærer noe trafikkavhengig støy sammenlignet med rene boligveier. Samtidig gir plasseringen enkel adkomst til hovedveinettet i Ullensaker og omegn.

Adkomstvei

Eiendommen har adkomst via offentlig vei eller gate.

Tilknytning vann

Offentlig vannledning med private stikkledninger.

Tilknytning avløp

Offentlig avløp med private stikkledninger.

Regulering

Se kommunens planer i området.

Om tomten

Eiendommen ligger i relativt skrånende terreng.

Tinglyste/andre forhold

Tinglyste forhold er ikke blitt gjennomgått av takstmann ved utarbeidelsen av denne rapporten.

Det er ikke opplyst om noe spesielle forhold utover det som fremkommer i denne rapporten. Rapporten omfatter ikke beskrivelse av hele borettslaget, felles areal og felles vedlikehold etc. Kun innvendig i den aktuelle seksjon som blir beskrevet på tilstand.

Opplysninger gitt av eier

Arbeider gjort av nåværende eier.

Montert en lettvegg i 1. etasje.

Gravd ved gavl på sørende og etablert ny drenering.

Montert varmepumpe i 2023.

Utover dette er det utført innvendig overflatebehandling.

Oppvarming av boligen

Boligen varmes opp med vedfyring i kjelleren og i 2. etasje.

Det er elektriske varmekabler i gang, vaskerom og bad.

Det er varmepumpe i 2. etasje.

Utover dette er det elektriske panelovner.

Bygemåte

Boligen er etablert med grunnmur av leca.

Veggkonstruksjon med bindingsverk av tre, utvendig kledd med stående trekledning.

Taket er et saltak tekekt med takstein.

Etasjeskiller av tre og leca. Hovedsak tre.

Vinduer med 2-lags glass.

Kilder og vedlegg

Dokumenter

Beskrivelse	Dato	Kommentar	Status	Sider	Vedlagt
Ordrebekreftelse	13.04.2026		Fremvist	1	Nei
Kommunalinformasjon	22.04.2026		Gjennomgått	1	Nei
Egenerklæringsskjema	22.04.2026		Gjennomgått	1	Nei
Eier	22.04.2026		Gjennomgått	1	Nei
Eiendomsverdi.no	22.04.2026		Gjennomgått	1	Nei

Revisjoner

Versjon	Ny versjon	Kommentar
1	23.04.2026	

For gyldighet på rapporten se forside

Tilstandsrapportens avgrensninger

Forutsetninger

Struktur og referansenivå

Rapporten beskriver avvik, det vil si en tilstand som er dårligere enn referansenivået. Positive sider ved boligen, ut over det som kommer frem av tilstandsgradene, blir normalt ikke fremhevet.

Rapporten baserer seg på krav i forskrift til avhendingslova (tryggere bolighandel). For valg av tilstandsgrad blir NS 3600:2018 (teknisk tilstandsanalyse ved omsetning av bolig) lagt til grunn.

Bygningssakkyndig er ikke ansvarlig for tilbakeholdt eller uriktig informasjon, som har betydning for tilstandsvurderingen.

Presiseringer

Anslag på utbedringskostnader er sjablongmessig, og må ikke forveksles med en konkret vurdering eller tilbud fra entreprenør eller håndverker. Anslaget vil også avhenge av personlige preferanser og markedspris på materialer og tjenesteyter.

Tilstandsrapporten gjelder hovedbygget og tilleggsbygninger som den bygningssakkyndige anser at har nær tilknytning til funksjon som bolig.

Avvik er vurdert mot regler som gjaldt da boligen ble oppført, med mindre annet er spesifisert i forskrift til avhendingslova, eller gjeldende versjon av NS 3600.

Hulltaking ved våtrom, i rom under terreng eller andre bygningsdeler, krever eiers samtykke.

Befaring begrenses til visuelle observasjoner av tilgjengelige flater. Den bygningssakkyndige gjør ikke fysiske inngrep for å avdekke avvik, utover de som er beskrevet i forskrift til avhendingslova. Rapporten gir ingen garanti for at det ikke finnes skjulte feil eller mangler.

Flater som er skjult av snø eller på annen måte utilgjengelig, blir ikke kontrollert. Det blir ikke utført funksjonsprøving av bygningsdeler, med mindre dette kommer frem av forskrift til avhendingslova. Hvis det ikke er sikkerhetsmessig forsvarlig, vil ikke bygningssakkyndig undersøke taket fra utsiden.

Boligens tilbehør, hvite- og brunevarer og annet inventar, blir ikke vurdert. Dette gjelder også integrert tilbehør.

Stikkprøvetakninger er tilfeldig utvalgt, og kan innebære kontroll under overflaten med et spisst redskap eller lignende.

Uttrykk og definisjoner

Referansenivå: Kravet til bygningsdelen eller rommet på søknadstidspunktet.

Tilstand: Byggverkets eller bygningsdelens tekniske, funksjonelle eller estetiske status på et gitt tidspunkt.

Symptom: Forhold som gir indikasjon på hvilken tilstand et byggverk eller en bygningsdel befinner seg i. Benyttes ved beskrivelse av avvik og alder.

Skadegjørere: I hovedsak råte, sopp og skadedyr.

Fuktsøk: Overflatesøk med egnet søkeutstyr som fuktindikator eller visuelle observasjoner.

Fuktmåling: Måling av fuktinnhold i materiale eller i bakenforliggende konstruksjon ved bruk av egnet måleutstyr, blant annet hammerelektrode

og pigger.

Hulltaking: Boring av hull for inspeksjon og fuktmåling i risikoutsatte konstruksjoner.

Normal slitasje: Forventet slitasje av materiale i overflaten, basert på enkle, visuelle observasjoner. Kan vurderes sammen med bygningsdelens alder.

Areal

Areal fastsettes etter forskrift til avhendingslova og gjeldende versjon av NS 3940 (areal- og volumberegninger av bygninger).

Et rom kan være i strid med teknisk forskrift og mangle godkjenning hos kommunen for den aktuelle bruken, uten at dette får betydning for om arealet måles og oppgis i tilstandsrapporten. Når arealet måles tas det ikke hensyn til om arealet er lovlig oppført eller om bruken er lovlig, bruksendringer, lysforhold eller andre sikkerhetsmangler.

Rom som ligger utenfor boenheten, som eier har påvist eller opplyst at tilhører boenheten, er oppmålt og inkludert i BRA-e. Det er ikke fremvist dokumentasjon på at rommet tilhører boenheten, med mindre dette er angitt særskilt. Rom utenfor boenheten kan omdisponeres av borettslaget/sameiet, og dette kan påvirke boligens BRA-e.

Opplysninger om areal kan ikke alene benyttes for beregning av markedsverdi.

Personvern

Tilstandsrapporten er utarbeidet som en del av Fremtind Forsikring AS sitt takstkonsept. Fremtind Forsikring AS, iVerdi AS, takstforetaket og andre relevante interessenter benytter personopplysninger fra tilstandsrapporten for analyse- og statistikkformål, utvikling og drift av produkter og tjenester i takstbransjen og boligomsetningen. Fremtind Forsikring AS, iVerdi AS og takstforetaket, følger til enhver tid gjeldende personvernlovgivning.



Selgers egenerklæring

Egenerklæringen er boligselgers egen beskrivelse av tilstanden til boligen. Her kan du finne viktige opplysninger som du som kjøper bør vite om før du bestemmer deg for et eventuelt kjøp. Har du spørsmål til egenerklæringen kan du snakke med megleren som står for salget.

Selgere

Kristin Marie Nordmo

Anders Myhrvold Engen

Boligen

- ◆ Boligen ble kjøpt 2021
- ◆ Selger har bodd i boligen de 12 siste månedene
- ◆ Boligselger har kjøpt boligselgerforsikring

Gamle Trondheimsveg 31
2053 Jessheim

3209-134/288/0/0

Fremtind

Meglers oppdragsnummer: 1208260080

1



Våtrom, tak og fasade

1. Vet du om det er, eller har vært, feil eller skader på bad/våtrom?

♦ **Nei, ikke som jeg kjenner til**

2. Vet du om det er gjort arbeid på bad eller våtrom, enten av deg eller tidligere eiere?

♦ **Ja**

Ufaglært arbeid:

1. **Hvilket år ble jobben fullført?:** 2020

Beskrivelse av arbeidet: Tidligere eier har boret i veggfliser på bad

Vet du om tettesjikt, membran eller sluk ble fornyet eller oppgradert?

♦ **Nei, ikke som jeg kjenner til**

3. Vet du om det finnes dokumentasjon på hvordan bad/våtrom er bygget opp?

♦ **Nei, ikke som jeg kjenner til**

4. Vet du om det er, eller har vært, vannlekkasje eller andre typer feil eller skader på tak, yttervegg, vinduer, dører, garasje, tilleggsbygninger eller lignende?

♦ **Nei, ikke som jeg kjenner til**

5. Vet du om det er utført arbeid på tak, yttervegg, vindu, dører eller annen fasade, enten av deg eller tidligere eiere?

♦ **Nei, ikke som jeg kjenner til**

6. Vet du om det er, eller har vært, feil eller skader på vinduene, som for eksempel kondens, fuktskader eller vanninntrengning? Eller er noen av vinduene i boligen punktert?

♦ **Nei, ikke som jeg kjenner til**

7. Vet du om det er utført arbeid på garasje eller øvrige tilleggsbygninger, av enten deg eller tidligere eiere?

♦ **Nei, ikke som jeg kjenner til**

8. Vet du om det er, eller har vært, skjevheter eller setningsskader i boligen, støttemur, terrasse eller lignende?

♦ **Nei, ikke som jeg kjenner til**

Drenering, fukt og lekkasje

9. Vet du om det er, eller har vært, feil eller skader med dreneringen?

♦ **Nei, ikke som jeg kjenner til**

10. Vet du om det er, eller har vært, fukt, råte eller vanninntrengning i underetasje, kjeller eller krypkjeller?

♦ **Ja**

Salt og noe fukt gjennomslag i mur under garasje.



Er det gjort tiltak, eller er feilen/skaden utbedret?

♦ **Ja**

Ufaglært arbeid:

1. **Hvilket år ble jobben fullført?:** 2024

Beskrivelse av arbeidet: Epoxy på garasjeggulv

11. Vet du om det er gjort arbeid med drenering, enten av deg eller tidligere eiere?

♦ **Ja**

Ufaglært arbeid:

1. **Hvilket år ble jobben fullført?:** 2022

Beskrivelse av arbeidet: Drenert og montert grunnmursplast på kortvegg mot sør.

Gjelder dreneringsarbeidet hele eller deler av boligen?

♦ **Deler av boligen**

Beskriv hvilke deler av boligen arbeidet ble utført på

Kortvegg mot sør

12. Vet du om det er, eller har vært, fukt, sopp eller råteskader i boligen/sameiet/borettslaget?

♦ **Nei, ikke som jeg kjenner til**

13. Vet du om det er, eller har vært, skadedyr eller sjenerende insekter på eiendommen eller i boligen?

♦ **Nei, ikke som jeg kjenner til**

Tekniske installasjoner

14. Vet du om det er, eller har vært, feil på vann- eller avløpsanlegg?

♦ **Nei, ikke som jeg kjenner til**

15. Vet du om det er gjort arbeid på vann og avløp, enten av deg eller tidligere eiere?

♦ **Nei, ikke som jeg kjenner til**

16. Vet du om eiendommen har privat vannforsyning, vannbrønn, septiktank, pumpekum, avløpskvern eller lignende?

♦ **Nei, ikke som jeg kjenner til**

17. Vet du om det er, eller har vært, feil eller skader knyttet til sentralfyr, radiator, ventilasjon, varmepumpe, kjøkkenvifte, badromsvifte eller andre installasjoner?

♦ **Nei, ikke som jeg kjenner til**

18. Vet du om det er gjort arbeid på sentralfyr, radiator, ventilasjon, varmepumpe eller andre installasjoner, enten av deg eller tidligere eiere?

♦ **Nei, ikke som jeg kjenner til**



19. Vet du om det er, eller har vært, feil eller skader knyttet til ildsted eller pipe?

♦ **Nei, ikke som jeg kjenner til**

20. Vet du om det er gjort arbeid på ildsted eller pipe, enten av deg eller tidligere eiere?

♦ **Nei, ikke som jeg kjenner til**

21. Vet du om det finnes oljetank på eiendommen?

♦ **Nei, ikke som jeg kjenner til**

22. Vet du om det er, eller har vært, feil eller skader på det elektriske anlegget?

♦ **Nei, ikke som jeg kjenner til**

23. Vet du om det er gjort arbeid på det elektriske anlegget, enten av deg eller tidligere eiere?

♦ **Ja**

Faglært arbeid:

1. **Hvilket år ble jobben fullført?:** 2024

Firmanavn: Elekta as

Beskrivelse av arbeidet: Utbedring av merknader på el-kontroll, stil til varmepumpe og montering av noen stikk inne i tillegg til noen lysbrytere.

Eiendommen og omgivelsene

24. Vet du om bruken av eiendommen eller området rundt kan endres av foreslåtte eller vedtatte reguleringsplaner, nabovarsel, offentlige vedtak eller lignende?

♦ **Nei, ikke som jeg kjenner til**

25. Vet du om det finnes kommunale pålegg, heftelser eller krav knyttet til eiendommen eller boligen?

♦ **Nei, ikke som jeg kjenner til**

26. Vet du om boligen eller eiendommen har blitt endret eller bygget ut etter opprinnelig byggeår, enten av deg eller tidligere eiere?

♦ **Nei, ikke som jeg kjenner til**

27. Vet du om kjelleren eller loftet er innredet etter opprinnelig byggeår, enten av deg eller tidligere eiere?

♦ **Nei, ikke som jeg kjenner til**

28. Vet du om det mangler midlertidige brukstillatelser eller ferdigattester fra kommunen?

♦ **Nei, ikke som jeg kjenner til**

29. Vet du om det har vært flom, ras, skred eller lignende på eiendommen, eller om den ligger i et fareområde?

♦ **Nei, ikke som jeg kjenner til**

30. Har eiendommen utleiedel, for eksempel en leilighet, hybel eller lignende?

♦ **Nei, ikke som jeg kjenner til**

31. Består boligen av flere, selvstendige boenheter?

4



♦ **Nei, ikke som jeg kjenner til**

32. Vet du om det er gjort radonmåling på eiendommen, enten av deg eller tidligere eiere?

♦ **Nei, ikke som jeg kjenner til**

33. Vet du om det finnes skaderapporter, tilstandsvurderinger, boligsalgsrapporter eller om det er utført målinger for boligen?

♦ **Nei, ikke som jeg kjenner til**

34. Vet du om noe i nabolaget som kan være plagsomt eller ubehagelig for kjøperen?

♦ **Nei, ikke som jeg kjenner til**

35. Vet du om du selv eller sameiet/borettslaget/laget/selskapet er innblandet i uenigheter eller konflikter rundt eiendommen?

♦ **Nei, ikke som jeg kjenner til**

36. Vet du om det finnes planer, vedtak eller forslag som kan føre til økte utgifter, som festeavgift, fellesutgifter, fellesgjeld eller kommunale avgifter?

♦ **Nei, ikke som jeg kjenner til**

Generelt

37. Har boligen garasje eller øvrige tilleggsbygninger?

♦ **Ja**

Vet du om det feil eller skader ved garasje eller øvrige tilleggsbygninger?

♦ **Nei, ikke som jeg kjenner til**

38. Vet du om det er gjort arbeid på eiendommen som ikke er nevnt i de andre spørsmålene?

♦ **Ja**

Faglært arbeid:

1. **Hvilket år ble jobben fullført?:** 2026

Firmanavn: AT ventilasjon as

Beskrivelse av arbeidet: Rens av varmepumpe

39. Vet du om det er, eller har vært, feil på tilbehør som følger med eiendommen?

♦ **Nei, ikke som jeg kjenner til**

40. Er det bestilt Norgespris på strøm?

Ja. Norgespris er en statlig ordning som gir husholdninger tilbud om strøm til fast pris på 50 øre pr. kilowatttime (prisen gjelder frem til 31. Desember 2026). Ordningen gjelder både boliger og fritidsboliger. Når en bolig med Norgespris bytter eier, vil ny eier fortsatt være bundet til Norgespris ut bindingstiden. Les mer på Regjeringens nettsider.

41. Har du andre opplysninger om boligen eller eiendommen, utover det du har svart?

♦ **Nei, ikke som jeg kjenner til**

5

STØYFORHOLD:

- Er berørt av flystøysoner i forbindelse med hovedflyplassen. Er berørt av veg/jernbanestøy.

FLYSTØY OG BYGGESAKER- RESTRIKSJONER OG MULIGHETER

Formannskapet vedtok følgende den 6.3.18 (sak nr. 42/18):

1. Midlertidig bygge- og deleforbud vedtas ikke.
2. De midlertidige støysonekartene legges ikke til grunn ved behandling av plan- og byggesaker.

Det er fortsatt byggerestriksjoner ved OSL Gardermoen, slik det har vært siden flyplassen ble etablert i 1998. Det er begrensning i muligheten for å bygge og fradele boligtomter nær flyplassen der støyen har et for høyt nivå. Formannskapetets vedtak innebærer at de nye støykart som viser forventet støybilde med tre rullebaner ikke skal tas hensyn til. Dette fordi disse vurderes som foreløpige og usikre. Dermed legger kommunen til grunn det støybilde som dagens to rullebaner medfører. Det er i praksis ikke mulighet for å bygge / fradele til boligformål (støyfølsomme bruksformål) i rød støysone. I gul støysone kan det være muligheter, men det forutsetter at man kan dokumentere akseptable støynivåer inne og på utearealer. I byggesaker må tiltakshaver/byggherre benytte seg av konsulenter/foretak med støyfaglig kompetanse.

Samferdselsdepartementet har i brev 28.3.17 besluttet at mulig ny 3. rullebane skal planlegges på østsiden av flyplassen. Kommunen er i en planprosess som baserer seg på departementets beslutning.

Byggesaksavdelingen kan veilede nærmere i konkrete spørsmål.

Veg, vann og avløp:

- | | |
|--|---|
| <input checked="" type="checkbox"/> Tilknyttet offentlig vann og avløp. | <input type="checkbox"/> Ikke tilknyttet off. vann og avløp. |
| <input type="checkbox"/> Tilknyttet off. vann, men har septik. | <input type="checkbox"/> Skal tilknyttes off. vann og avløp. |
| <input type="checkbox"/> Vannmåler er installert. | <input checked="" type="checkbox"/> Vannmåler er ikke installert. |
| <input checked="" type="checkbox"/> Eiendommen ligger til offentlig veg. | <input type="checkbox"/> Eiendommen ligger til privat veg. |

Kommunale avgifter for 2026 er kr. 23834,-.

Restanser fra tidligere terminer er kr. 0,-.

«Fakturamottaker for kommunale eiendomsgebyrer er den som står registrert som eier av en eiendom ved faktureringsstidspunktet. Ved eierskifte må utfakturert termin fordeles av de involverte parter.»

BEBYGGELSE:

Hovedbygning byggemeldt 1978.

Garasje byggemeldt .
Tilbygg byggemeldt .

- | | |
|--|--|
| <input type="checkbox"/> Har ferdigattest. | <input checked="" type="checkbox"/> Har ikke ferdigattest. |
| <input checked="" type="checkbox"/> Har midlertidig bruksattest. | <input type="checkbox"/> Har ikke midlertidig bruksattest. |

1 stk. boenhet er iflg. bygningsarkivet godkjent i hh. PBL.

ANDRE MERKNADER:

For ulike registrerte farer se NVE atlas.

Lenke:

<https://atlas.nve.no/Html5Viewer/index.html?viewer=nveatlas&layerTheme=null&scale=80000&basemap=¢er=295209.62934453855%2C6667332.225734331&layers=0E4UBx1TNN3b>

Med hilsen

Nina Skoglund
konsulent
Geodata
47782453

- Vedlegg:
- | | |
|--------------------------|--------------------------|
| <input type="checkbox"/> | Reguleringsplan. |
| <input type="checkbox"/> | Reguleringsbestemmelser. |
| <input type="checkbox"/> | Bebyggelsesplan. |
| <input type="checkbox"/> | Kommunedelplan. |
| <input type="checkbox"/> | Matrikelbrev. |
| <input type="checkbox"/> | Ferdigattest. |
| <input type="checkbox"/> | Midlertidig bruksattest. |
| <input type="checkbox"/> | Eiendomskart. |
| <input type="checkbox"/> | VA-kart. |
| <input type="checkbox"/> | Støykart. |

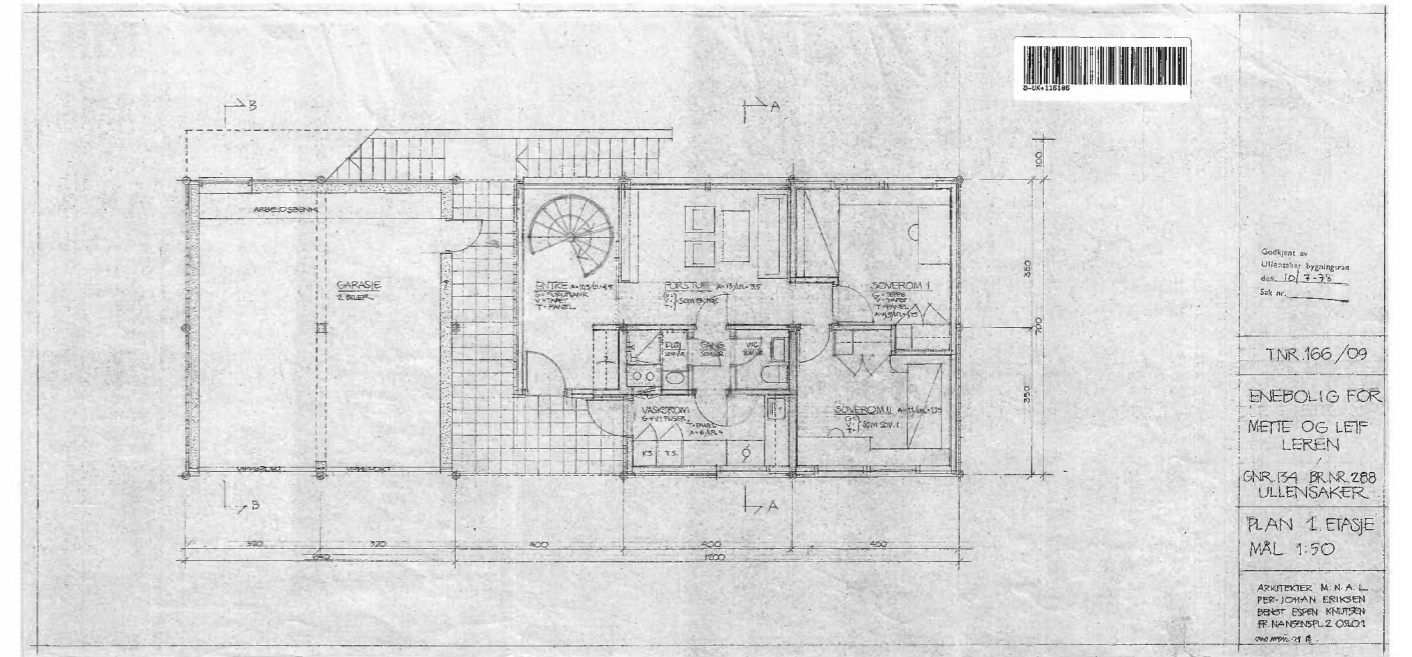
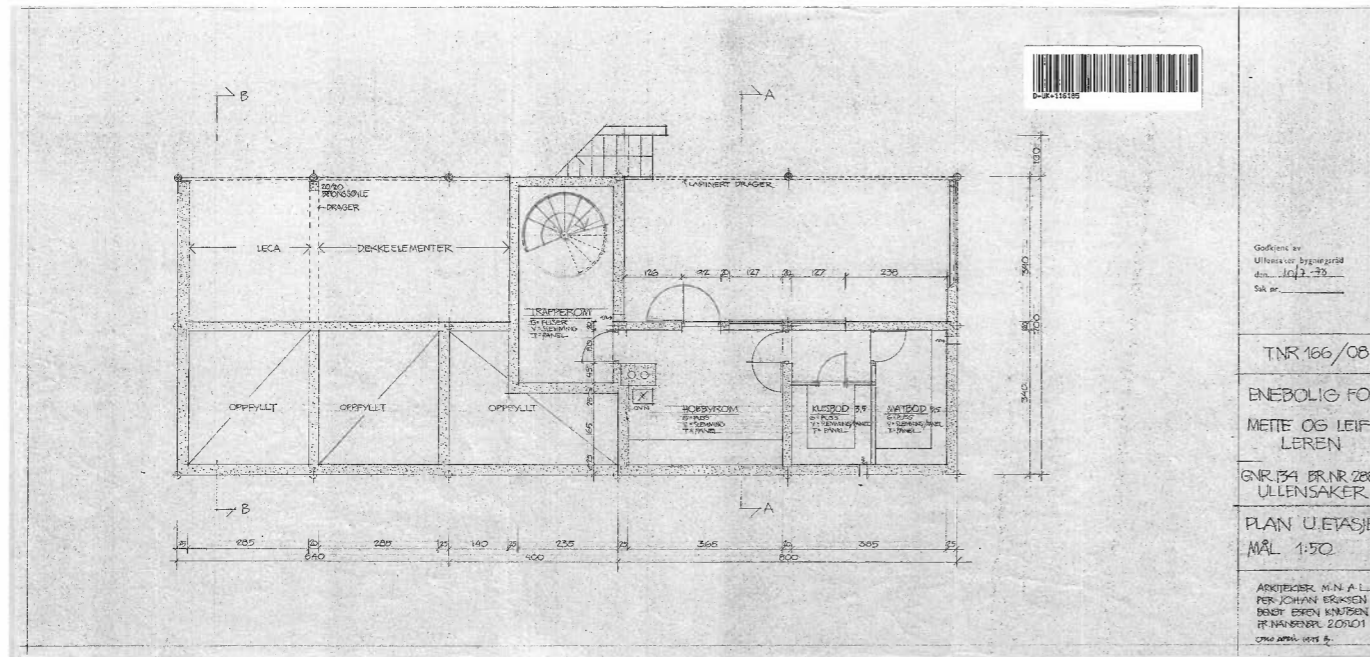

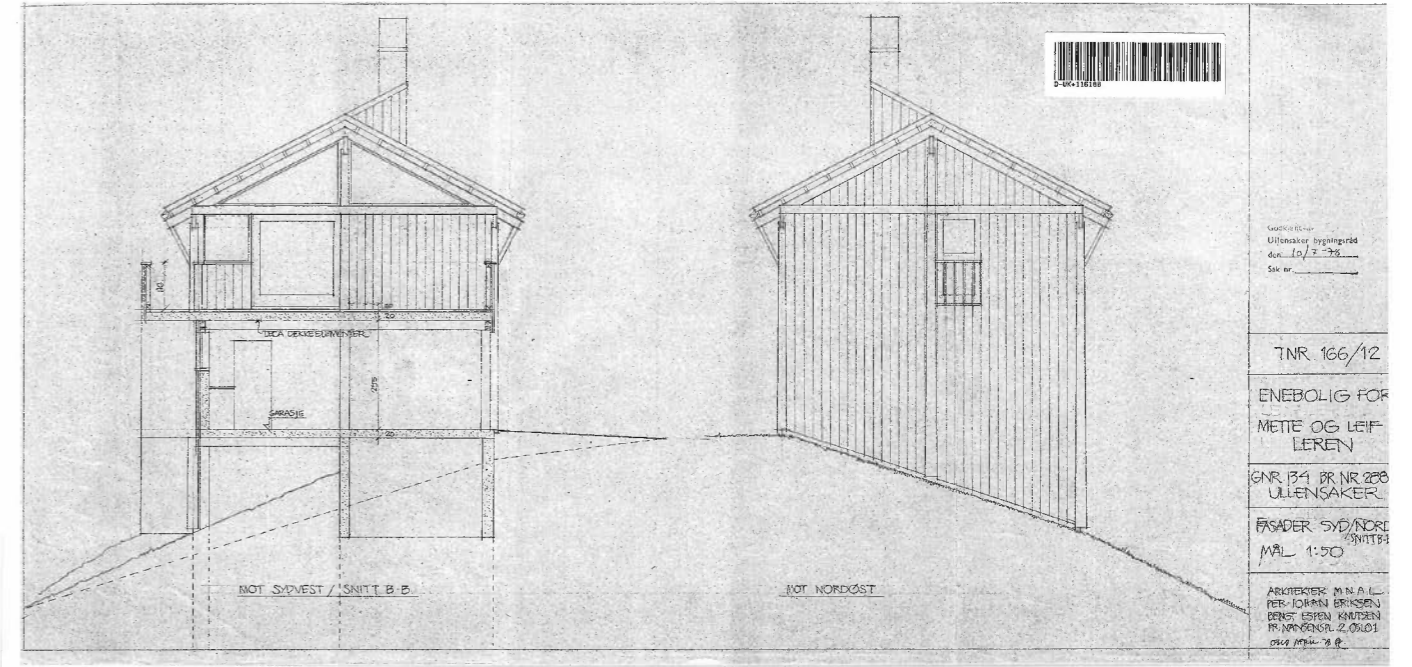
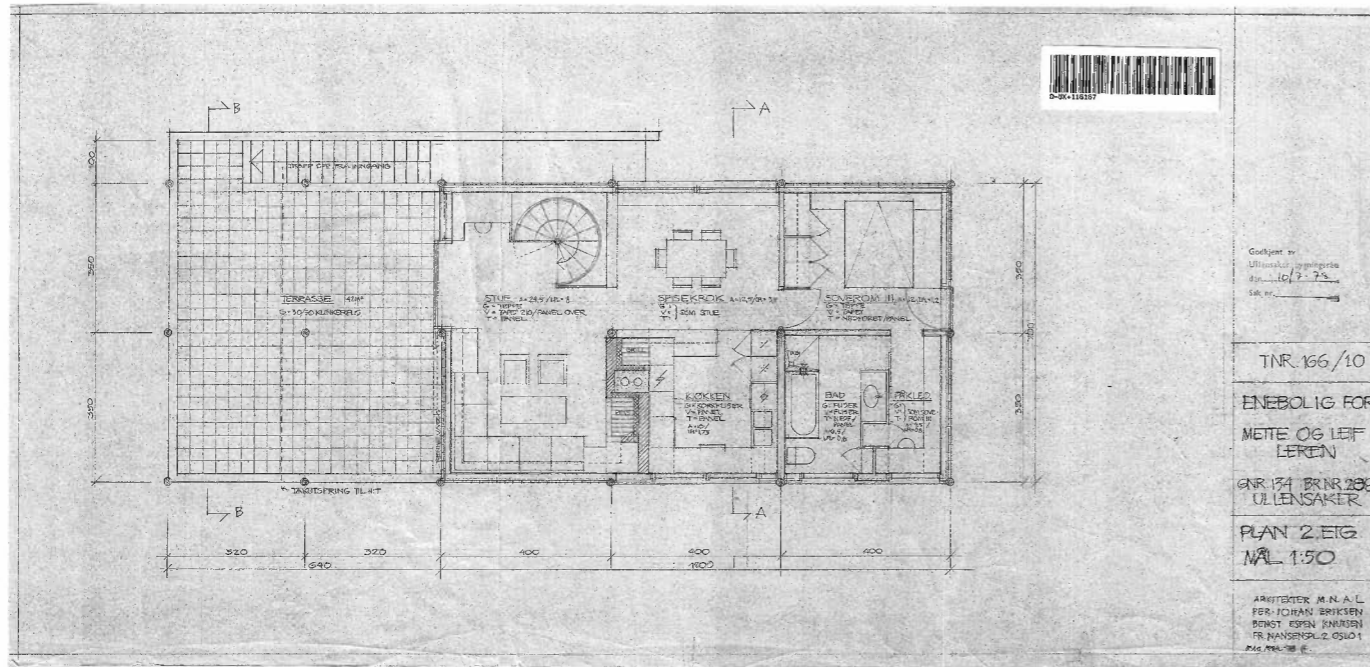

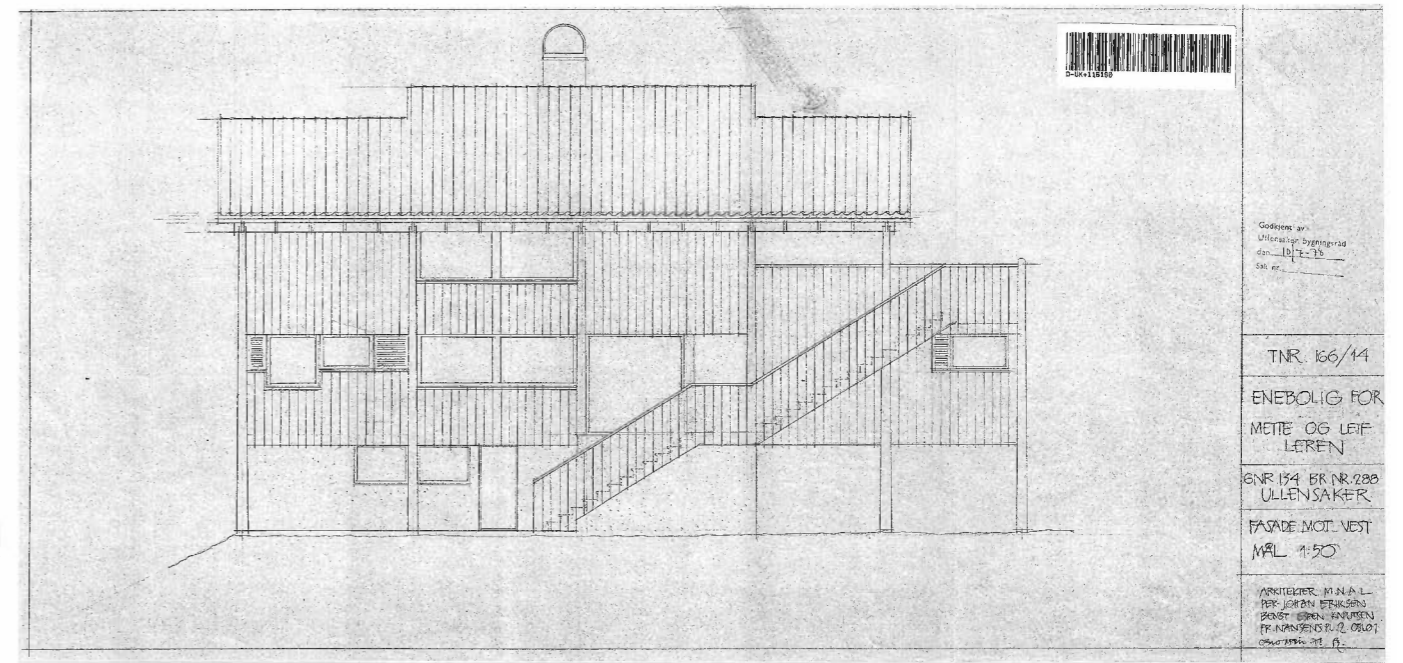
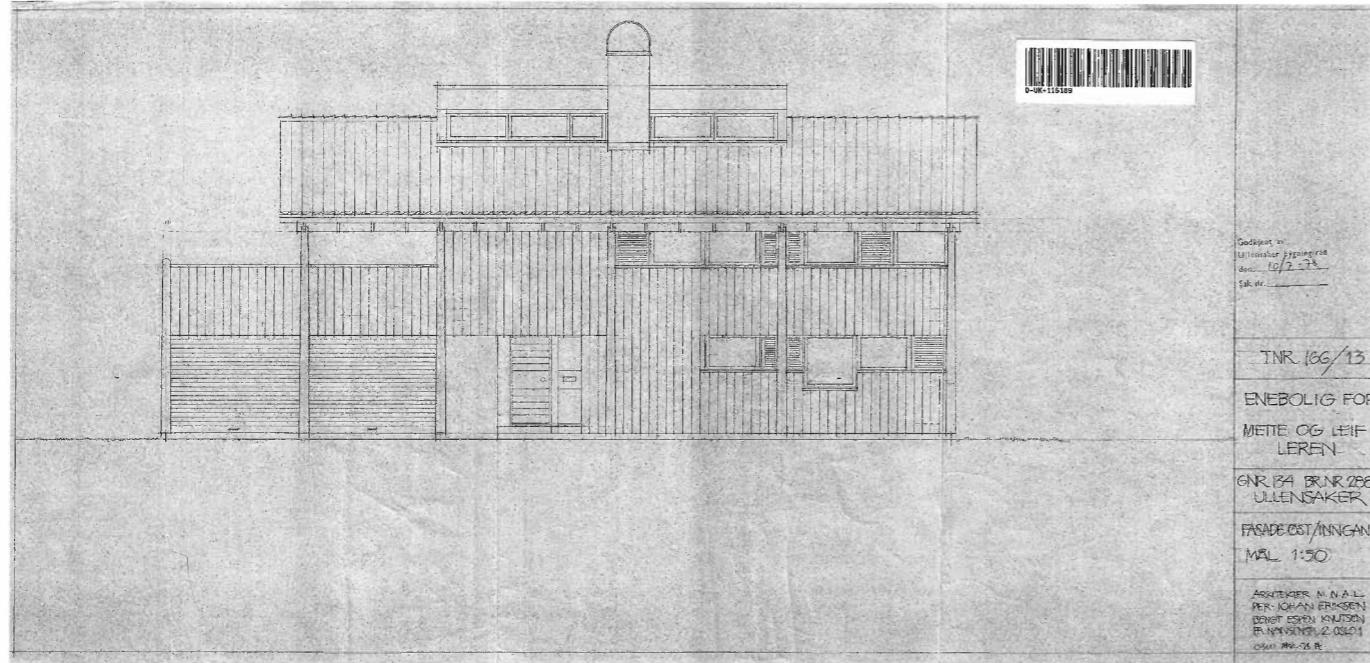

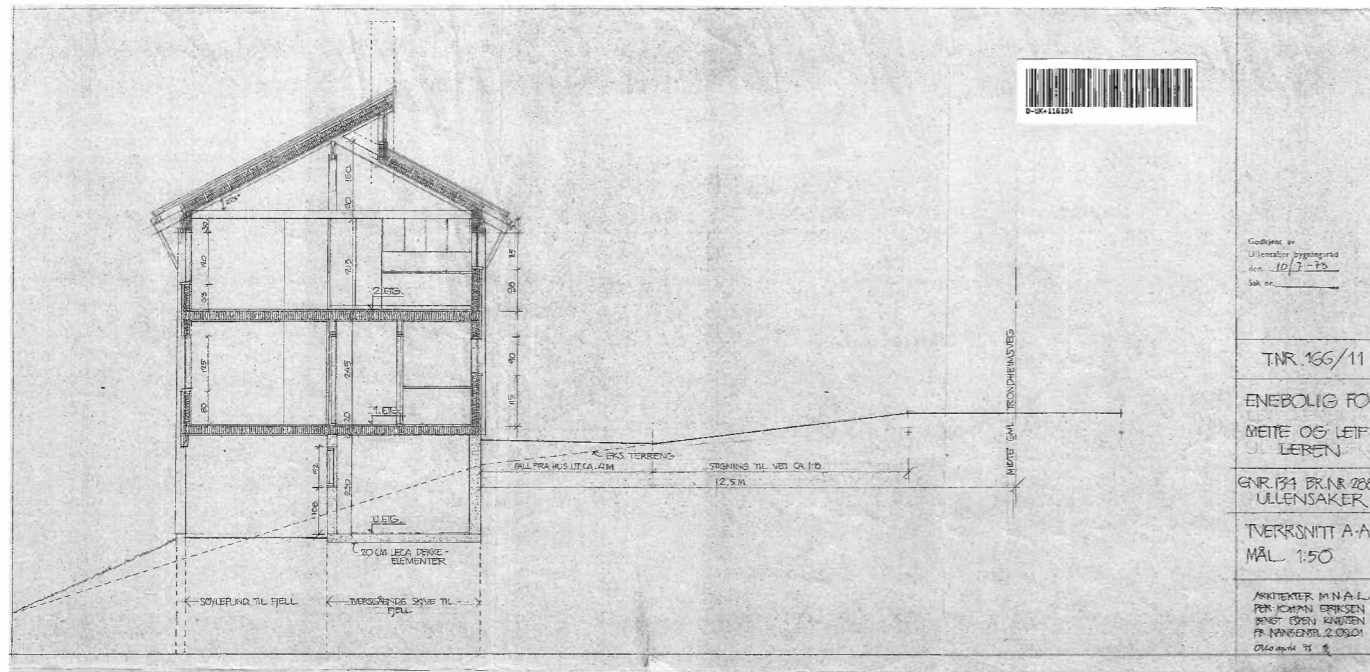

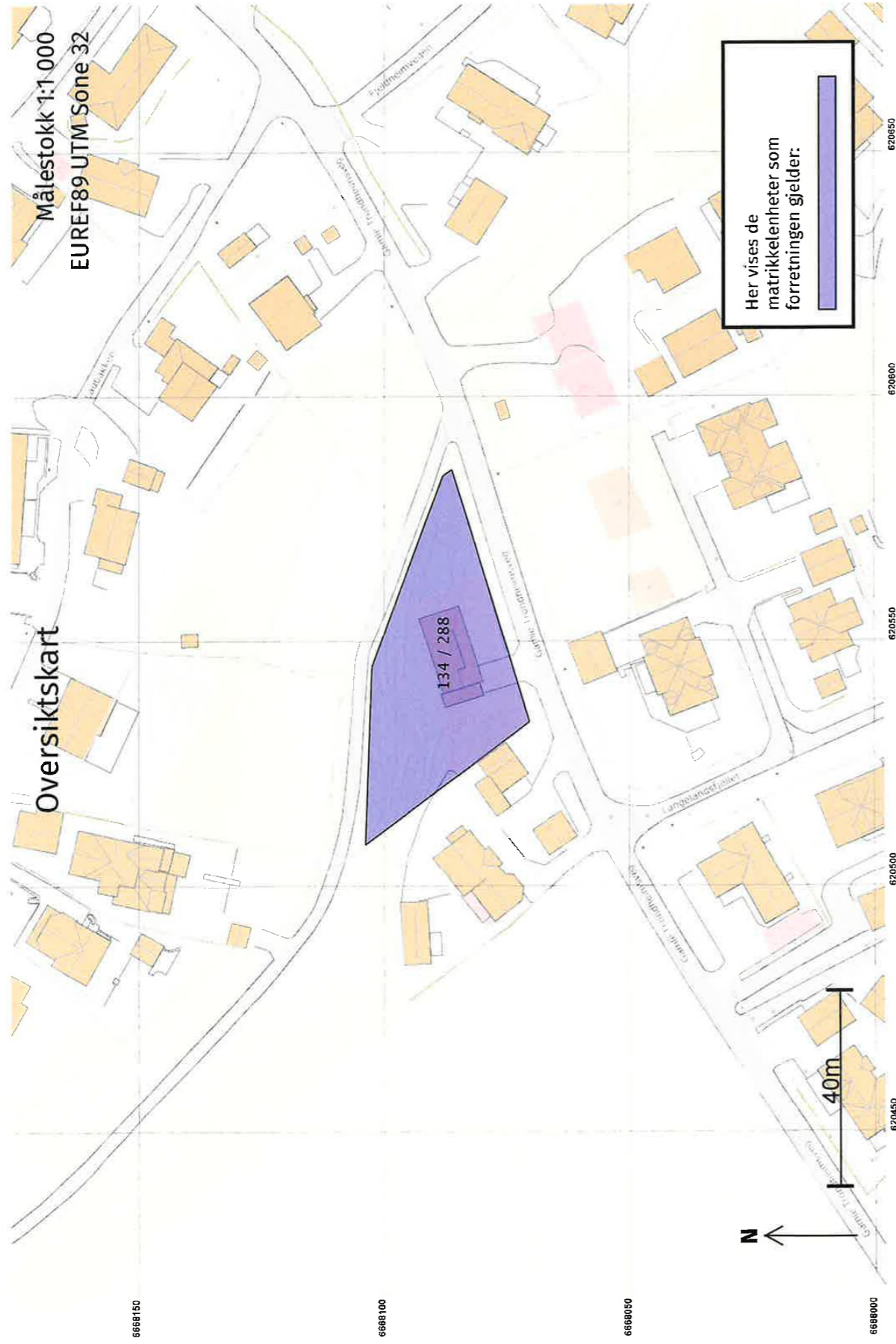

23.06.2021 09:23

Matrikelbrev for 3033 - 134 / 288

Side 5 av 7

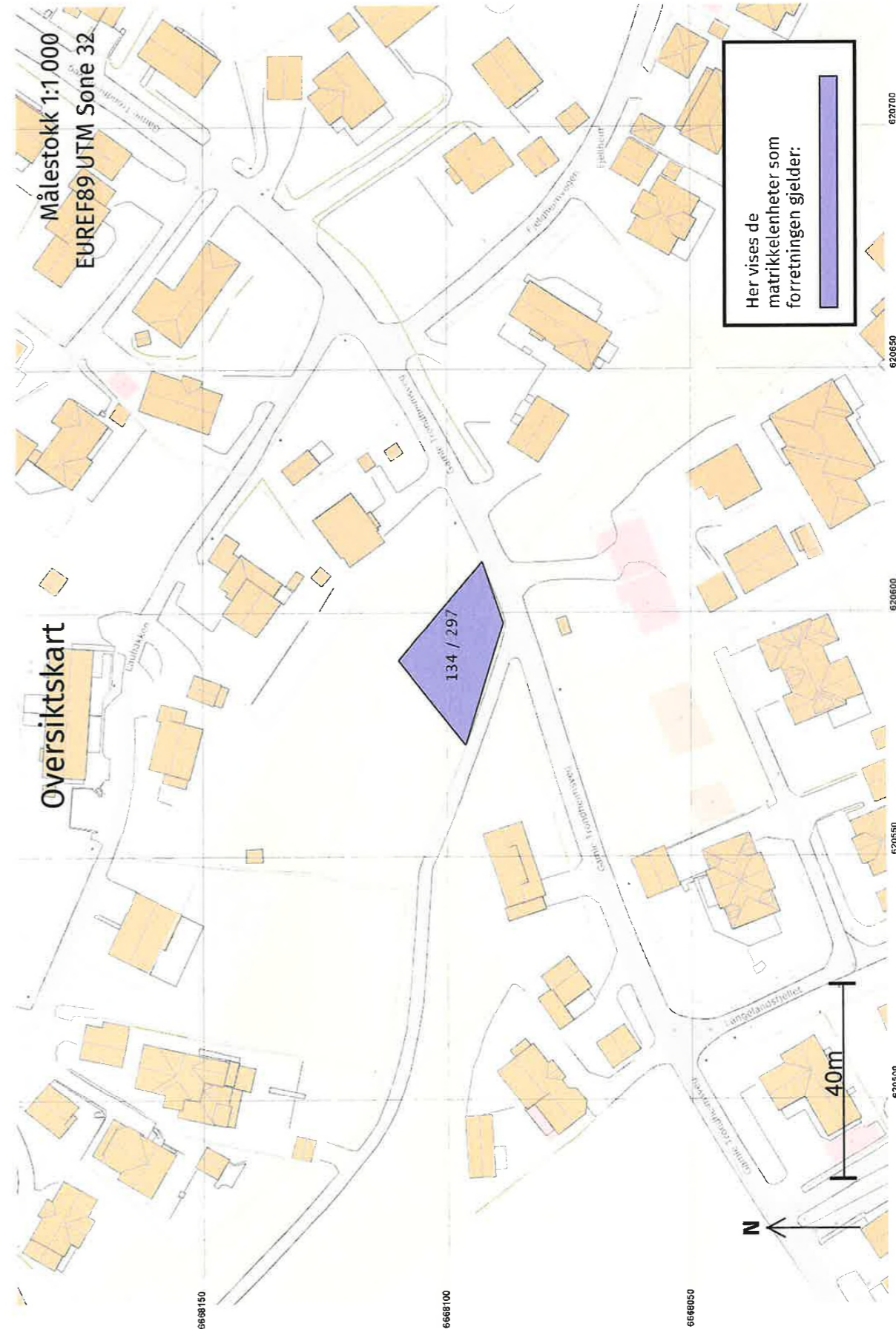

23.06.2021 09:23

Matrikelbrev for 3033 - 134 / 297

Side 4 av 6

1503720009ULL17199230

Herr Leif Leren,
Gml. Tr.heimsvn, 31,
2050 Jessheim.

2051 Jessheim, 27. mai 1980
Telefon 97 10 10

Deres ref: Deres brev: Vår ref: Arkiv nr:

MIDLERTIDIG BRUKSATTEST.

Etter befaring den 2. d.m. meddeles herved midlertidig bruksattest for oppført bolig på eiendommen, gnr. 134 bnr. 288 i Ullensaker.

Følgende arbeider gjenstår:

2. etg.

1. Behandling av panel og takbjelker i bad med vannavstøtende middel.
2. Montering av forskriftsmessig rekkverk rundt balkong utenfor soverom, Inntil dette er gjort må døren forsvarlig sikres.
3. Montering av avtrekkshette på kjøkken.
4. Montering av plate av ubrennbart materiale på gulvet foran peisen eller fastmontert gnistfanger.

Loft.

5. Ferdigmontering av mekanisk avtrekk med kanaler.

Utverdig.

6. Montering av avtrekksventil i garasjens bakvegg.
7. Montering av takstige av varig materiale.
8. Montering av permanente trapper.
9. Montering av forskriftsmessig rekkverk på trapp fra balkong.
10. Div. oppfyllings- og planeringsarbeider.
11. Det forutsettes at pipas hlyde over tak tilfredsstillende for skriftenes krav om min. 80 cm over takets høyeste punkt.

Rørl. arbeider.

12. Utvælig stoppekran må føres opp i terreng. Den må beskyttes med toppstykke og lokk.
13. Avløpsrør i påkoblingskum må føres frem i renne medstrøms og skrånkjæres, eller det må hugges renne.

Byggherren gis en tidsfrist på et år fra den dato bruksattest er gitt på å utføre nevnte mangler. Når disse er utført bes bygningskontrollen varslet slik at ferdigattest kan bli meddelt.

Gjenpart:

Byggm. Arnt Borgen,
2078 Nordkisa.

Rørl. Håkon Udnes.
2150 Årnes.

Rørleggerkontrollen,
her.

For bygningssjefen

I. Sannerud
I. Sannerud
bygn. kontr.

All korrespondanse bes rettet til etaten, ikke til enkeltpersoner.

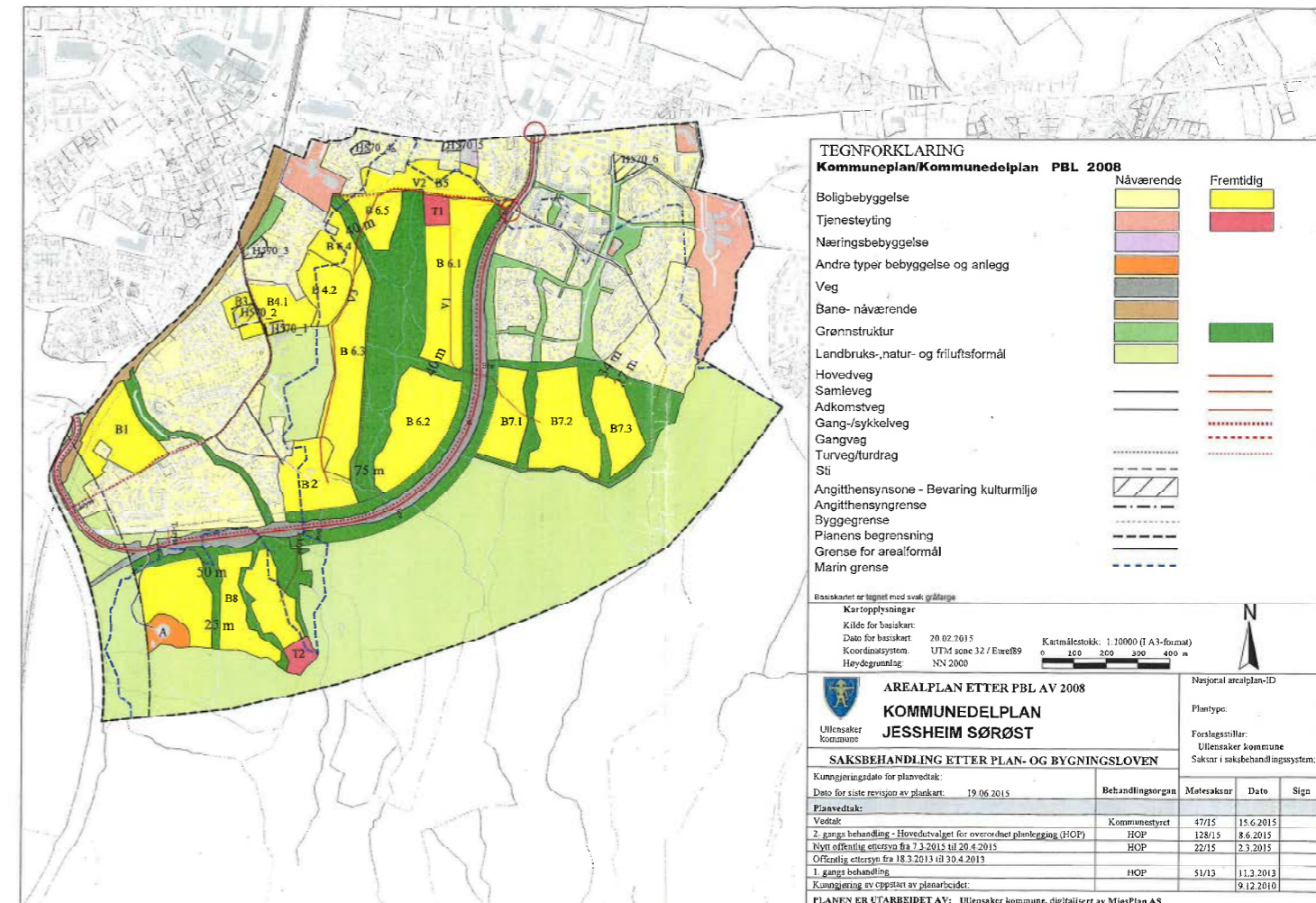

Takk for din gave til SOS-barnebyer!

For hvert boligsalg utført av oss i Aktiv Eiendomsmegling donerer vi kr 100,- til SOS-barnebyer.

SOS-barnebyer er til stede i konfliktområder over hele verden, og jobber for at barn skal få beskyttelse og omsorg i en familie, aller helst sin egen.

Skulle du selv ønske å donere et beløp eller bli fast giver kan du gå inn på www.sos-barnebyer.no for mer informasjon.



Ann Kristin Hoset



Stilling
Eiendomsmegler MNEF

Mobil
98 08 56 92

Mail
ann.kristin.hoset@aktiv.no

Relevant utdanning
BI Norwegian Business School

Antall år i bransjen
18 år

Områdeerfaring
Øvre Romerike

Boligtyper
Eneboliger, leiligheter, tomter, fritidsboliger, prosjekt, m.m.

Ved salg av eiendom er det viktig at du får tett og grundig oppfølging gjennom hele salgsprosessen. Ingen bolighandel er lik. Hver eiendom har sine særtrekk og det er meglers oppgave å få frem det beste ved din bolig.

Best resultat for kunden - hver gang

Jeg vil gjennom Aktiv Eiendomsmegling jobber for at du skal få høyest mulig pris ved at:

- Du benytter deg at et meglerfirma som i flere år har blitt kåret til å ha de mest fornøyde kundene.
- Vi har profesjonelle fotografer (Bilder er alfa omega i en salgsprosess).
- Flotte annonser og salgsoppgaver.
- Du får en lokalkjent megler (kan selge inn området godt - vi skal jo ikke bare selge boligene).
- Erfaren megler som selger mye i området og har interessenter å vinkle over til din bolig, samt god erfaring med annonsering og i budrunder.
- Samarbeid med Aurskog Sparebank som kan bidra med finansiering til dine interessenter og igjen til flere budgivere og høyere pris på din bolig.

Mitt mål er å gjøre deg som kunde 100% fornøyd ved å levere kvalitet i alle ledd. Du skal alltid stå i sentrum av mitt fokus, og sammen skal vi arbeide for å oppnå en best mulig pris for din eiendom og samtidig bestrebe en best mulig salgsprosess.



OVERSIKT OVER LØSØRE OG TILBEHØR TIL EIENDOMMEN

Oversikten er utarbeidet av Norges Eiendomsmeglerforbund, Eiendom Norge og Advokatforeningens Eiendomsmeglingsgruppe, og er gjeldende fra 1. januar 2020.

Generelt

Lov om avhending av fast eigeendom (avhendingslova/avhl.) av 3. juli 1992 regulerer kjøper og selgers rettigheter og plikter ved overdragelse av fast eiendom og andeler i borettslag.

I henhold til avhl. § 3-4 skal eiendommen, når annet ikke er avtalt, overdras med innredninger og utstyr som etter lov, forskrift eller annet offentlig vedtak skal følge med. Det samme gjelder varig innredning og utstyr som enten er fastmontert eller er særskilt tilpasset bygningen, jf. avhl. § 3-5. Loven inneholder ingen detaljert oversikt over hva som omfattes av «innredning og utstyr», og over hva som skal regnes som «fastmontert eller særskilt tilpasset».

Partene kan fritt avtale hva som skal følge med eiendommen ved salg. Bransjens liste over løsøre og tilbehør som skal følge med eiendommen, er en del av avtalen mellom kjøper og selger dersom ikke annet er opplyst i salgsoppgaven, kjøper har tatt forbehold i bud eller avtale på annen måte er inngått. Der intet annet er avtalt, vil løsøre og tilbehør medfølge slik dette fremkommer av avhl. § 3-4 og § 3-5 og denne oversikt.

Produkter og installasjoner som medfølger overdras uten noen form for garantier, utover eventuell gjenværende leverandørgaranti.

Dersom det er noe i nedenstående liste som ikke finnes på eiendommen, vil det heller ikke medfølge.

1. HVITEVARER medfølger der dette er spesielt angitt i salgsoppgaven.
2. HELDEKKENDE TEPPER følger med uansett festemåte.
3. VARMEKILDER, slik som ovner, kaminer, peiser, varmpumper og panelovner, følger med uansett festemåte. Frittstående biopeiser/varmeovner og terrassevarmere medfølger ikke. Det følger ikke med varmekilder i rom som ikke har vegg- eller fastmonterte varmekilder på visning.
4. TV, RADIO OG MUSIKKANLEGG. TV-antennene og fellesanlegg for TV, herunder parabolantenne, og tuneren/dekoder/tv-boks medfølger der dette eies av selger. Veggmontert TV/flatskjerm med tilhørende festeordning samt musikkanlegg følger ikke med (se også punkt 12).
5. BADEROMSINNREDNING/UTSTYR. Badekar, dusjkabinett, dusjvegger, alle fastmonterte speil og hyller, fastmonterte glass- og håndkleholdere, herunder håndklevarmere samt baderomsinnredning, medfølger.
6. GARDEROBESKAP medfølger, selv om disse er løse. Fastmonterte garderobehyller og knagger medfølger. Innredning i garderobeskap, for eksempel løse eller fastmonterte trådkurver, hyller, stenger og lignende, medfølger.

7. KJØKKENINNREDNING medfølger, herunder også åpne, fastmonterte hyller og løs eller fastmontert kjøkkenøy.

8. MARKISER, PERSIENNER og annen type innvendig og utvendig solskjerming, gardinoppheng, lamellgardiner og liftgardiner medfølger.

9. AVTREKKSIVIFTER av alle slag, samt fastmonterte aircondition/ventilasjonsanlegg, medfølger.

10. SENTRALSTØVSUGER medfølger med komplett anlegg, herunder slange, munnstykke mm.

11. LYSKILDER. Kupler, lysstoffarmatur, fastmonterte "spotlights", oppheng og skinner med spotlights samt utelys og hagebelysning medfølger. Veggglamper, krokhengte lamper, lysekroner, prismelamper og lignende som er koblet til sukkerbit eller stikkontakt følger likevel ikke med.

12. INSTALLERTE SMARTHUSLØSNINGER med sentral som styrer lys, varme, lyd o.l., samt tilhørende trådløse enheter som brytere, sensorer, kameraer, integrerte høyttalere el. medfølger. Enkle lysstyringssystem f.eks. med en sentral som kun styrer lyspærer eller smartpærer montert i sokkel medfølger likevel ikke.

13. UTVENDIGE SØPPELKASSER og eventuelt holder/hus til disse medfølger.

14. POSTKASSE medfølger.

15. UTENDØRS INNRETNINGER slik som flaggstang, fastmontert tørkestativ, samt andre faste uterangementer som f.eks. badestamp, boblekar/jacuzzi og liknende utendørs kar, lekestue, lekestativ, utepeis, fastmontert trommel til vannslange, medfølger. Guidekabel/avgrensingskabel til robotgressklipper medfølger, men robotgressklipper og ladestasjon for denne medfølger ikke.

16. FASTMONTERT VEGGLADER/LADESTASJON TIL EL-BIL medfølger uavhengig av hvor laderen er montert.

17. SOLCELLEANLEGG med tilhørende teknisk infrastruktur medfølger.

18. GASSBEHOLDER til gasskomfyr og gasspeis medfølger.

19. BRANNSTIGE, BRANNTAU, feiestige og lignende medfølger der dette er påbudt. Løse stiger medfølger ikke.

20. BRANNSLUKNINGSAPPARAT, BRANNSLANGE og RØYKVARSLER medfølger der dette er påbudt. Det er eier og brukers plikt til å se til at utstyret forefinnes på enhver eiendom. Hvis annet ikke er uttrykkelig avtalt, skal dette derfor alltid følge med ved salg av eiendom.

21. SAMTLIGE NØKLER til eiendommen som selger er i besittelse av skal overleveres kjøper på overtakelsen, herunder nøkler til eventuelle boder, uthus, garasjeportåpner e.l. Låses boder, uthus e.l. med hengelås, skal lås og nøkler til disse medfølge.

22. GARASJEHYLLER, bodhyller, lagringshyller og oppheng til bildekk medfølger såfremt de er fastmontert.

Planter, busker og trær som er plantet på tomten, eller fastmonterte kasser og lignende er en del av eiendommen og medfølger i handelen.

Trygghet for deg som boligkjøper



Derfor bør du ha Boligkjøperforsikring:



1 av 4 finner feil etter overtakelse av ny bolig



Advokaten vet hvilke feil som gir krav mot selger



Vi tar saken, uten økonomisk risiko for deg



Advokathjelp er dyrt når du ikke har Boligkjøperforsikring

Advokatforsikring for boligeiere inkluderer i tillegg:

- Samboeravtale og ektepakt
- Arveoppgjør, testament og fremtidsfullmakt
- Kjøp og håndverkertjenester
- Naboforhold og husleie
- ID-tyveri og nettkrenkelseser
- Tilgang til viktige digitale kontrakter
- Husstandsdekning
- Opptil 2 mill. i tvistedekning

Boligkjøperforsikring tegnes hos eiendomsmegler senest ved kontraktsignering og gir rett til advokathjelp inntil 5 år etter overtakelse. Forsikringen betales som del av oppgjøret ved boligkjøpet. Advokatforsikringen fornyes årlig ved faktura fra HELP.

Har du spørsmål? Kontakt HELP på 22 99 99 99 eller post@help.no. Les mer på help.no.

Ved kjøp av landbrukseiendom, herunder også småbruk, og annen kombinasjonseiendom, begrenser forsikringen seg til våningshuset (kundens primærbolig). Meglerforetaket mottar kr 5 600/5 600/5 900 i kostnadsgodtgjørelse, avhengig av boligtype, samt et tillegg på kr 1 000 ved salg av Advokatforsikring for boligeiere. Vi tar forbehold om pris- og vilkårsendringer. Hvis premien ikke er innbetalt ved overtakelse, vil avtalen bli kansellert. For fullstendig informasjon om dekning og vilkår, se help.no.

Hva koster det?

Andelsbolig og aksjeleilighet	8 900 kr
Selveierleilighet og rekkehus	11 900 kr
Ene-, tomannsbolig og tomt	16 900 kr

Pris gjelder for 5 år.

Advokatforsikring for boligeiere kan bare tegnes samtidig med boligkjøperforsikringen, og koster kun kr 2 800 i tillegg per år.

Egenandel kr 4 000 påløper ved takst, tvist eller 10 timer advokatbistand, avhengig av hva som kommer først



Boligselgerforsikring

- så du kan føle deg trygg

Undersøkelser viser at én av fem boligkjøpere reklamerer etter kjøp av brukt bolig. I mange tilfeller skyldes det feil eller mangler som først blir oppdaget etter overtakelsen. Selger du uten boligselgerforsikring risikerer du å bli holdt økonomisk ansvarlig. Det kan føre til krav om prisavslag, erstatning eller i verste fall heving av kjøpet.

Med boligselgerforsikring kan du senke skuldrene når salget er gjennomført. Kommer det krav eller klager, er det vi i Fremtind som håndterer saken for deg og som kan utbetale erstatning til kjøper.

Hvorfor boligselgerforsikring?

- gjelder fra budaksept og inntil fem år etter overtakelse
- gjelder skjulte feil og mangler som kjøperen ikke kunne forvente
- dekker krav om prisavslag, erstatning eller heving opptil boligens salgssum, maks 14 millioner kroner
- gir deg profesjonell hjelp fra erfarne advokater og jurister i Fremtind

Prisoversikt

Boligtype/Eierform	Beskrivelse	Pris	Minimumspris	Maksimalpris
Andels- og aksjeboliger	Alle typer andels-/aksjebolig inkl. enebolig og hytte/fritidsbolig.	2,5‰	4 200 kr	31 000 kr
Selveierleilighet, eierseksjon og fritidsleilighet Tomannsbolig/ flermannsbolig/ rekkehus	Alle typer seksjonsbolig unntatt enebolig	4,3‰	6 500 kr	37 000 kr
Enebolig Tomannsbolig/ flermannsbolig/ rekkehus	Alle typer boliger med eget gnr./bnr inkl. enebolig med snr.	5,6‰	12 000 kr	62 000 kr
Hytte	Alle typer hytte (frittliggende og knyttet sammen i rekke) med gnr./bnr./snr./f.nr.	6,2‰	9 600 kr	62 000 kr
Tomt	Alle typer tomt	5,6‰	10 000 kr	62 000 kr

Fremtind

www.fremtind.no

Forbrukerinformasjon om budgivning

Sist oppdatert med virkning fra 1. juli 2025, i forbindelse med ikrafttredelse av endringer i eiendomsmeglingsloven.



Informasjonen er utarbeidet av Forbrukerrådet, Advokatforeningen ved Lovutvalget for eiendomsmegling, Eiendom Norge og Norges Eiendomsmeglerforbund, på grunnlag av bl.a. eiendomsmeglingsloven § 6-8.

Nedenfor gis en oversikt over de retningslinjer som anbefales ved budgivning på eiendommen. Avslutningsvis gis også en kort oversikt over de viktigste rettsreglene tilknyttet budgivning.

Før det legges inn bud på eiendommen oppfordres budgiver til å sette seg inn i all relevant informasjon om eiendommen, herunder salgsoppgave og tilstandsrapport.

GJENNOMFØRING AV BUDGIVNING:

1. Alle bud skal inngis skriftlig til megler, som formidler disse videre til selger. Med skriftlige bud menes også elektroniske meldinger som e-post og SMS når informasjonen i disse er tilgjengelig også for ettertiden. Kravet til skriftlighet gjelder også budforhøyelser, og motbud (bud fra selger), aksept eller avslag fra selger. Før formidling av bud til selger skal megler innhente gyldig legitimasjon og signatur fra budgiver. Kravet til legitimasjon og signatur er oppfylt for budgivere som benytter e-signatur som f.eks. BankID eller MinID.

2. Et bud bør inneholde eiendommens adresse (eventuelt gnr/bnr), kjøpesum, budgivers kontaktinformasjon, finansieringsplan, akseptfrist, overtakelsesdato og eventuelle forbehold som for eksempel usikker finansiering, salg av nåværende bolig ol. Normalt vil ikke et bud med forbehold bli akseptert før forbeholdet er avklart. Konferer gjerne med megler før bud inngis.

3. Megler skal legge til rette for en forsvarlig avvikling av budrunden. I forbrukerforhold (dvs. der selger er forbruker) skal megleren ikke formidle bud med kortere akseptfrist enn kl. 12.00 første virkedag etter siste annonserte visning. Etter denne fristen bør budgivere ikke sette en kortere akseptfrist enn at megler har mulighet til, så langt det er nødvendig, å orientere selger, budgivere og øvrige interessenter om bud og forbehold. Dersom bud inngis med en frist som åpenbart er for kort til at megleren kan avvikle budrunden på en forsvarlig måte som sikrer selger og interessenter et tilstrekkelig grunnlag

for sine handlingsvalg, vil megler fraråde budgiver å stille slik frist.

4. Megler skal ikke formidle bud med forbehold om at budet eller forbehold i budet skal holdes skjult (hemmelig) for andre budgivere og interessenter.

5. Megleren vil uoppfordret gi sin vurdering av det enkelte bud overfor selger, når budet er gitt innenfor fristene i punkt 3.

6. Megleren skal, så langt det er nødvendig og mulig, holde budgiverne skriftlig orientert om mottatte bud, herunder budets størrelse, forbehold og akseptfrist. Megler skal så snart som mulig bekrefte skriftlig overfor budgivere at budene deres er mottatt. For øvrig vil megler, på forespørsel fra andre, opplyse om aktuelle bud på eiendommen, herunder relevante forbehold.

7. Kopi av budjournal skal gis til kjøper og selger uten ugrunnet opphold etter at handel er kommet i stand. Dersom det er viktig for budgiver å bevare sin anonymitet, bør budet formidles gjennom fullmektig.

8. Etter at handel har kommet i stand, eller dersom en budrunde avsluttes uten at handel er kommet i stand, kan en budgiver kreve kopi av budjournalen i anonymisert form.

3. Selger står fritt til å forkaste eller akseptere ethvert bud, og er for eksempel ikke forpliktet til å akseptere høyeste bud.

4. Når en aksept av et bud har kommet frem til budgiver innen akseptfristens utløp er det inngått en bindende avtale.

5. Husk at et eventuelt bud fra selger til kjøper (såkalte «motbud»), avtalerettslig er et bindende tilbud som medfører at det foreligger en avtale om salg av eiendommen dersom budet i rett tid aksepteres av kjøper.

VIKTIGE AVTALERETTSLIGE FORHOLD:

1. Det eksisterer ingen angrerett ved salg/kjøp av fast eiendom.

2. Når et bud er inngitt til megler og innholdet i budet er formidlet til selger (slik at selger har fått kunnskap om budet), kan budet ikke kalles tilbake. Budet er da bindende for budgiver frem til akseptfristens utløp, med mindre budet før denne tid avslås av selger eller budgiver får melding om at eiendommen er solgt til en annen. Man bør derfor ikke gi bud på flere eiendommer samtidig dersom man ikke ønsker å kjøpe flere enn en eiendom.

Budskjema

aktiv.

For eiendommen:

Adresse: Gamle Trondheimsveg 31
2053 JESSHEIM

Meglerforetak: Aktiv Eiendomsmegling Jessheim
Saksbehandler: Ann Kristin Hoset

Telefon: 980 85 692
E-post: ann.kristin.hoset@aktiv.no

Oppdragsnummer:

Undertegnede gir herved følgende bud på ovennevnte eiendom:

Kjøpesum: Kr. _____

Beløp med bokstaver: Kr. _____

+ omkostningert iht. opplysninger i salgsoppgaven

Dette budet er bindende for undertegnede frem til og med den: _____ Kl. _____

Dersom annet ikke er angitt gjelder budet til kl. 15.00 første virkedag etter siste annonserte visning. I forbrukerforhold vil bud med kortere akseptfrist enn til kl. 12.00 første virkedag etter siste annonserte visning ikke bli videreformidlet til selger.

Eventuelle forbehold: _____

Undertegnede er kjent med at selger står fritt til å godta eller forkaste ethvert bud. Likeledes er undertegnede klar over at budet er bindende for budgiver når det er kommet til selgers kunnskap. Handelen er juridisk bindende for begge parter dersom budet aksepteres innen akseptfristen. Undertegnede er kjent med at budjournalen vil bli forelagt kjøper og selger når handel er sluttet.

Ønsket overtakelsesdato: _____

Budet baseres på opplysninger og salgsvilkår som fremkommer av salgsoppgave datert: _____

Kjøpet vil bli finansiert slik:

Låneinstitusjon: _____ Referanse og tlf nr.: _____

Lånt kapital: _____ Kr.: _____

Egenkapital: _____ Kr.: _____

Totalt: _____ Kr.: _____

Egenkapital består av: Salg av nåværende bolig eller fast eiendom Disponibelt kontantbeløp (bankinnskudd)

Jeg gir bud som: Forbruker Ledd i næringsvirksomhet / juridisk person (selskap)

Jeg samtykker til bruk av elektronisk kommunikasjon: Ja Nei

Navn: _____ Navn: _____

Fødselsnr. (11 siffer): _____ Fødselsnr. (11 siffer): _____

Adresse: _____ Adresse: _____

Postnr.: _____ Sted: _____ Postnr.: _____ Sted: _____

Tlf.: _____ E-post: _____ Tlf.: _____ E-post: _____

Dato.: _____ Sign: _____ Dato.: _____ Sign: _____

Kopi av legitimasjon

Kopi av legitimasjon

aktiv.
Tar deg videre