

Rapportutkast

Tilstandsrapport

📍 Munkerudkleiva 22 D, 1164 OSLO

📖 OSLO kommune

gnr. 159, bnr. 24, snr. 8

Sum areal alle bygg: BRA: 83 m² BRA-i: 79 m²

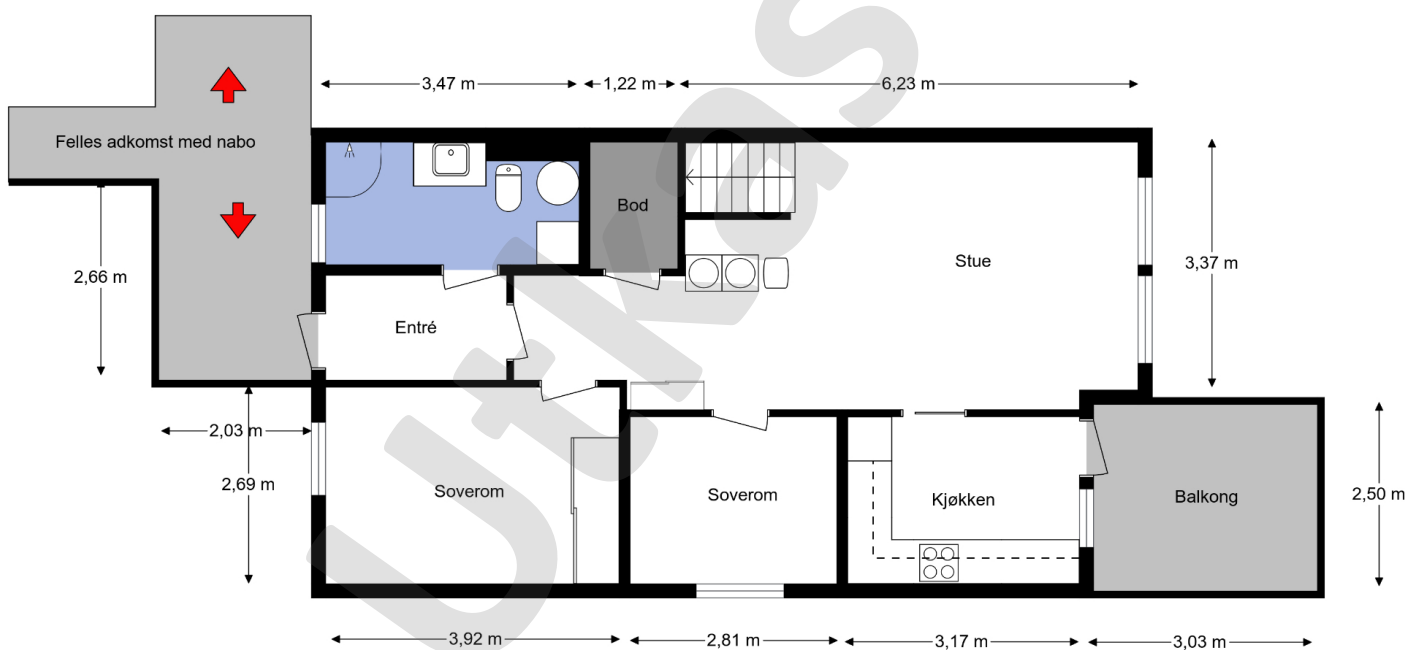

Befaringsdato: 21.04.2026

Rapportdato: 23.04.2026

Oppdragsnr.: 11838-26125

Autorisert foretak: Larsens Takst Service AS

Sertifisert Takstingeniør: Glenn-Erik Larsen

Utkast

Rapportansvarlig

Glenn-Erik Larsen
Uavhengig Takstingeniør
glenn@takspartner.no
905 31 615

Dette trenger du å vite om tilstandsrapporten



Hva er en tilstandsrapport?

En tilstandsrapport beskriver synlige skader/avvik eller tegn på skader/avvik på boligen. Rapporten fremhever vanligvis ikke positive egenskaper ved boligen.



Hva vurderer en bygningsakkyndig?

Den bygningsakkyndige vurderer boligen ut fra hva man kan forvente av en bygning av samme alder og type. Vurderingen gjøres som regel mot hvordan det var vanlig å bygge og regler som gjaldt da boligen ble oppført (søknadstidspunktet). Forhold som er vanlige for bygningens alder, slik som slitasje etter normal bruk regnes ikke som avvik.



Hva inneholder tilstandsrapporten?

Den bygningsakkyndige undersøker rom og bygningsdeler slik det kommer frem av [Forskrift til avhendingsloven](#). Tilstandsrapporten inneholder bare avvik som den bygningsakkyndige kan se eller kontrollere med enkle hjelpemidler. Det gjøres ikke nærmere undersøkelser slik som åpning av vegger eller andre bygningsdeler. I vegg mot våtrom og rom under terreng kan det borres et hull for å gjøre enkle undersøkelser slik som fuktsøk.

Når du kjøper en brukt bolig

Når du kjøper en brukt bolig, er det viktig å være oppmerksom på at dette ikke kan sammenlignes med å kjøpe en ny bolig. Måten boligen ble bygget på kan være annerledes enn i dag. Bygninger svekkes over tid, og utsettes for slitasje blant annet på grunn av bruk og vær og vind. Mange boliger fornyes helt eller delvis, noen i flere omganger, eller det oppføres tilbygg. Særlig for boliger som er pusset opp eller endret, er det viktig å merke seg at fornyelse av overflater ikke nødvendigvis betyr at bygningsdeler under er forbedret.

Vurdering mot byggregler

Den bygningsakkyndige vil vurdere boligen mot hvordan det var vanlig å bygge og regler som gjaldt på søknadstidspunktet. Den bygningsakkyndige ser etter avvik som har betydning for og som reduserer boligens funksjon og verdi, og som kommer frem av forskrift til avhendingslova.

Tilstandsrapporten beskriver ikke hele boligen

BYGNINGSSAKKYNDIGE SER FOR EKSEMPEL IKKE PÅ

- vanlig slitasje og normal vedlikeholdstilstand
- bagatellmessige forhold som ikke påvirker bygningens bruk eller verdi vesentlig
- skjulte installasjoner
- installasjoner utenfor bygningen
- full funksjonstesting av el- og VVS-installasjoner
- geologiske forhold og bygningens plassering på grunnen
- bygningens planløsning
- bygningens innredning
- løsøre slik som hvitevarer
- utendørs svømmebasseng og pumpeanlegg
- bygningens estetikk og arkitektur
- bygningens lovlighet (bortsett fra bruksendringer, brannceller og forhold som åpenbart kan påvirke helse, miljø og sikkerhet)
- fellesarealer (med mindre boligeier har vedlikeholdsplikt for fellesarealer og dette er kjent for bygningsakkyndig, eller fellesarealet har en særlig tilknytning til boligen).

© iVerdi 2023

Malen til denne rapporten, inkludert standardtekstene fra Verdi er vernet etter åndsverkloven og kan kun benyttes av av kunder hos iVerdi. For andre aktører er eksemplarframstilling av malen og standardtekster, som utskrift og annen kopiering til bruk som grunnlag for tilsvarende rapporter, bare tillatt når det er hjemlet i lov (kopiering til privat bruk, sitat o.l.) eller avtale med iVerdi ([Hjem-iVerdi](#)).

Utnyttelse i strid med lov eller avtale kan medføre erstatnings- og straffansvar.

Dette trenger du å vite om tilstandsrapporten

Tilstanden vurderes med ulike tilstandsgrader

Tilstanden gir uttrykk for en gitt forventet tilstand, blant annet vurdert ut fra alder og normal bruk. Ved Tilstandsgrad 0 (TG0) og Tilstandsgrad 1 (TG1) gir den bygnings sakkyndige normalt ingen begrunnelse for valg av tilstandsgrad. Grunnen er at bygningen eller bygningsdelen da bare har normal slitasje. Ved skjulte konstruksjoner kan alder alene avgjøre tilstandsgrad. Når bygnings sakkyndige anbefaler tiltak, for eksempel utbedringer, må brukeren av rapporten vurdere om tiltakene er nødvendige og lønnsomme.

Når den bygnings sakkyndige velger tilstandsgrad, baseres vurderingen på faste kriterier som følger av gjeldende bransjestandard for Teknisk tilstandsanalyse ved omsetning av bolig og Forskrift til avhendingslova.

! TG 0

TILSTANDSGRAD 0, TG0: INGEN AVVIK

Bygningsdelen skal være tilnærmet ny, ikke vise tegn på slitasje og det skal være lagt frem dokumentasjon på faglig god utførelse. Det er ingen merknader til delen.

! TG 1

TILSTANDSGRAD 1, TG1: MINDRE AVVIK

Bygningsdelen skal bare ha normal slitasje, og strakstiltak skal ikke anses som nødvendig. Graden kan også brukes når delen er ny, men der dokumentasjon på faglig god utførelse mangler.

! TG 2

TILSTANDSGRAD 2, TG2: VESENTLIGE AVVIK OG MINDRE AVVIK SOM ETTER NS 3600 GIR TG 2

Bygningsdelen skal enten ha feil utførelse, en skade eller symptomer på skade, sterk slitasje eller nedsatt funksjon. Graden gis når bygningsdelen trenger vedlikehold eller tiltak i nær fremtid. Graden skal også brukes når delen er gammel og det er grunn til å varsle om faren for skader på grunn av alderen, eller når det er grunn til å overvåke delen spesielt på grunn av fare for større skader eller følgeskader.

! TG 3

TILSTANDSGRAD 3, TG3: STORE ELLER ALVORLIGE AVVIK

Denne tilstandsgraden brukes ved kraftige tegn på forhold som man må regne med trenger utbedring straks eller innen kort tid. Det er påvist funksjonssvikt eller sammenbrudd.

- TG IU

IKKE UNDERSØKT/IKKE TILGJENGELIG FOR UNDERSØKELSE

Det kan være avvik/skader som ikke er avdekket.

Informasjon om utbedringskostnader

Utbedringskostnadene i rapporten er sjablongmessige anslag basert på observerte forhold som feil, skader eller uregelmessigheter, samt foreslåtte tiltak. Disse anslagene er veiledende, angis i fem intervaller, er basert på generelle erfaringstall, og må ikke forveksles med konkrete pristilbud fra håndverkere eller entreprenører. Faktiske kostnader kan variere betydelig, avhengig av individuelle valg, materialpriser og markedsforhold. For å få en nøyaktig vurdering av utbedringskostnadene anbefales ytterligere undersøkelser og innhenting av flere pristilbud fra kvalifiserte fagfolk. Slike anslag gis for TG3, der dette er mulig.



Tiltak under kr 20 000



Tiltak mellom kr 20 000 – 100 000



Tiltak mellom kr 100 000 – 200 000



Tiltak mellom kr 200 000 – 500 000



Tiltak over kr 500 000

Beskrivelse av eiendommen

Arealer

[Gå til side](#)

Forutsetninger og vedlegg

[Gå til side](#)

Lovlighet

[Gå til side](#)

Tomannsbolig

- Det foreligger godkjente og byggemeldte tegninger, men de stemmer ikke med dagens bruk

Leilighet er bruksendret og viker fra originale tegninger.

Det opprinnelige loftet er ominnredet til ett innredet rom.

Det er ikke observert godkjent rømningsvei fra rommet, det er målt 6,1m fra vindu til bakke nivå.

Bruksendring må søkes kommunen for godkjenning.

Det er bruken av rommet på befaringstidspunktet som avgjør om hva rommet er definert som.

Dette betyr at rommet både kan være i strid med Teknisk forskrift (TEK)

og mangle godkjennelse i kommunen for den aktuelle bruken, uten at dette vil få betydning for takstmannens valg av romdefinisjon.

Dette er i henhold til "Takstbransjens retningslinjer ved arealmåling".

Utkast

Sammendrag av boligens tilstand

Fordeling av tilstandsgrader

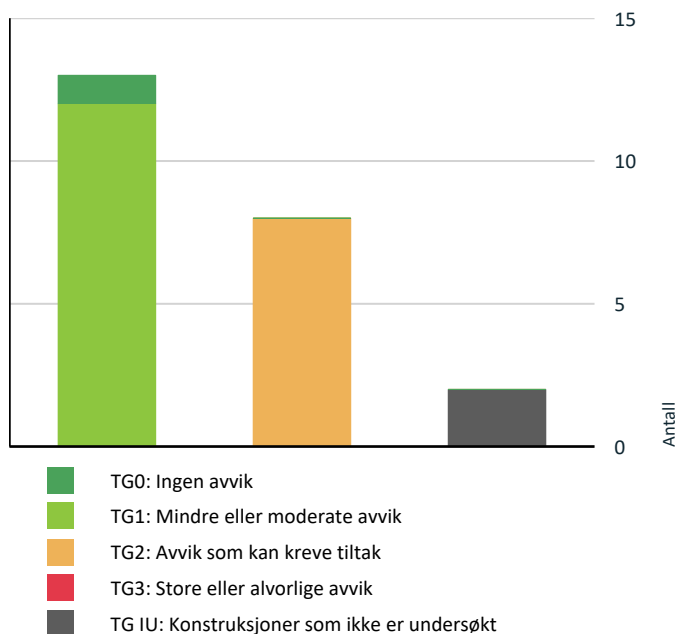

Vil du vite mer om tilstandsgrader? Se side 4.

Spesielt for dette oppdraget/rapporten

Rapporten er utarbeidet for, leilighet beliggende i Munkerudkleiva 22 D. Oppdraget ble rekvirert av eier via megler, og gikk ut på å avholde en Tilstandsrapport bolig med arealmåling. Rapporten skal reflektere de byggetekniske forhold som er særlig relevante ved eierskifte på befaringstidspunktet. Det er ikke utført byggetekniske vurderinger vedrørende tilstand for byggets tilstand for fellesarealer.

Leiligheten ble besiktiget med kun Takstmann tilstede. På forespørsel har eier opplyst at de ikke er kjent med at bebyggelsen er beheftet med skjulte feil/ mangler eller offentlige pålegg som ikke er utført. Byggets alder og vedlikeholdsmessige tilstand tilsier at det ved oppussing og ombygging vil kunne avdekke feil og mangler ved bygget. Tinglyste servitutter er ikke kontrollert. Dersom det i rapporten er oppgitt årstall for når enkelte bygningsdeler er fornyet, er årstall er oppgitt av eier og er ikke etter kontrollert av undertegnede. Oppgitte årstall må anses som omtrentlige. Grunnforhold/ setningsskader er ikke kontrollert. Takstmannen er ikke autorisert på el-anlegg, og kommentarer vedrørende dette punktet i rapporten er basert på generell kunnskap. Det er ikke observert eller gjort til kjenne skader eller andre forhold som takstmannen har tatt i betraktning på taksering tidspunktet. Det må alltid beregnes noe overflatebehandling ved et evt salg.

Arealene er målt opp på stedet eller fra plantegninger i ihht. takstbransjens retningslinjer ved arealmåling av boliger, uten hensyn til byggeforskriftenes krav. Det er om mulig utført inngrep i konstruksjonen på befaringen, samt enkel fuktsøk på bad med fuktmålerindikator av type Protymeter MMS. Fuktsøk med instrumenter på bad med fliser vil kunne gi utslag på fukt, selv om membransjiktet er tett. Fuktsøkeren søker 2-3 cm ned i underlaget, men kan ikke bestemme om er oppå eller bak membran. Et utslag på en fuktsøker er derfor bare veiledende, og det måles RF ved hulltagning i tilstøtende rom om mulig til våtrom. Varme og lydisolering er ikke konstatert i konstruksjoner, men antas å være utført i ihht byggeårets normer og krav.

Oppsummering av avvik

Vil du vite mer? Se på rommet eller bygningsdelen senere i rapporten.

Tomannsbolig

! TG IU KONSTRUKSJONER SOM IKKE ER UNDERSØKT

! **Utvendig > Bygning generelt** [Gå til side](#)

! **Innvendig > Andre innvendige forhold** [Gå til side](#)

Sammendrag av boligens tilstand

! TG 2 AVVIK SOM KAN KREVE TILTAK

- | | |
|---|-----------------------------|
| ! Innvendig > Overflater | Gå til side |
| ! Innvendig > Etasjeskille/gulv mot grunn | Gå til side |
| ! Tekniske installasjoner > Varmesentral | Gå til side |
| ! Tekniske installasjoner > Varmtvannstank | Gå til side |
| ! Våtrom > 1. Etasje > Bad > Overflater vegger og himling | Gå til side |
| ! Våtrom > 1. Etasje > Bad > Overflater Gulv | Gå til side |
| ! Våtrom > 1. Etasje > Bad > Sluk, membran og tettesjikt | Gå til side |
| ! Våtrom > 1. Etasje > Bad > Sanitærutstyr og innredning | Gå til side |

HELSE, MILJØ OG SIKKERHET

Forhold som åpenbart kan medføre fare for helse, miljø og sikkerhet

- ! Det mangler håndløper på vegg i det innvendige trapeløpet. [Gå til side](#)
- ! Rekkverket på balkong eller terrasse er for lavt i forhold til dagens krav.

Tilstandsrapport

TOMANNSBOLIG

Byggeår

1993

Tilbygg / modernisering

2010	Kjøkken	Montering av kjøkken, arbeidet er utført i regi av tidligere eier.
2021	Overflater	Loftstue er pusset opp og gjort om til soverom, arbeidet er utført i regi av eier.
2022	El-arbeid	Det ble høsten 2022 lagt til ladeopplegg for el-bil til leilighetens parkeringsplass. Det er lagt inn 20A sikring samt overspenningsvern i sikringskap, samt lastbalanserer. Arbeid utført av Hansson Elektro – med samsvarserklæring

UTVENDIG

TG 10 Bygning generelt

Punktet må sees i sammenheng med Takkonstruksjon/Loft

Beskrivelse

Boligen fremstår med bærende konstruksjoner i bindingsverk av tre. Gulvskille i bjelkelag i trekonstruksjoner. Fasader er forblendet med stående malt/- beiset panel. Yttertak i saltakkonstruksjon tekket med takstein. Grunnmur i betongkonstruksjon antatt fundamentert på faste eller komprimerte masser.

Bygninger/leiligheter kan ha skjulte feil og mangler som er vanskelig å oppdage ved befaring. Særlig kritiske områder er membranløsninger i våtrom, isolasjon i gulv, vegger og himlinger, vann- og avløpsnett. Elde og utidsmessig het kombinert med endret bruk, kan over tid avdekke skjulte feil og mangler som ikke oppdages ved visuell kontroll. Eldre bygårder vil alltid ha noe retningsavvik og setninger.

Merk. Det er satt tilstandsgrader på bygningsdeler som er synlig inne i leiligheten, selv om disse mulig kan omfattes av borettslagets vedlikeholdsansvar. (F.eks. vinduer, entrédører)

TG 1 Vinduer

Beskrivelse

Vinduer i boligen fremstår med 2-lags glass i trerammer. Vinduer er stemplet med årstall 2016 og 2017.

Avhengig av lys- og solforhold kan punktering i glass være vanskelig å se. Og derfor kan det være tilfelle at glass er punktert, uten at det er oppgitt i denne rapporten. Avvik på årstall kan forekomme.

Årstall: 1993

Kilde: Produksjonsår på produkt

TG 1 Dører

Beskrivelse

Entrédør i finert utforming med glassfelt.

Tilstandsrapport

! TG 1 Balkongdør

Beskrivelse

Balkongdør i treramme med 2-lags glass.

Avhengig av lys- og solforhold kan punktering i glass være vanskelig å se på balkongdører. Og derfor kan det være tilfelle at glass er punktert, uten at det er oppgitt i denne rapporten. Normal funksjon på dørene, noe justering på dører kan forekomme.

Årstall: 2016

Kilde: Produksjonsår på produkt

! TG 1 Balkonger, terrasser og rom under balkonger

Beskrivelse

Adkomst til balkong fra kjøkken, med gulvareal på ca.m². Gulvet er belagt med gressteppes over terrassebord, rekkverk fremstår i trevirke. Høyde på rekkverk er målt til 0,94m.

Gulvet var tildekket med gressteppes og utemøbler. Terrassebord under gresstepper er ikke befart av taks mann.

INNENDIG

! TG 2 Overflater

Beskrivelse

Innvendige gulvflater belagt med henholdsvis: Parkett, laminat og fliser.. Innvendige veggflater belagt med henholdsvis: Malte flater av plater, panel og mur. Innvendige takflater belagt med henholdsvis: Malte flater i alle rom bestående av plater og panel. Takhøyde i leiligheten er målt opp mot 2,37m. Takhøyde på loft er på 2,09m.

Vurdering av avvik:

- Det er avvik:

Det mangler noen fotlister i stue, det er glipper fra fliser på kjøkken mot balkongdør. For øvrig fremstår boligen med normal bruksslitasje på overflater.

Konsekvens/tiltak

- Tiltak:

Eier opplyser at fotlister skal monteres før ett salg.

! TG 2 Etasjeskille/gulv mot grunn

Beskrivelse

Etasjeskille i tre. Overflater er sjekket med nivelleringslaser, stue og ett soverom ble kontrollert av Takstmann.

Vurdering av avvik:

- Det er målt høydeforskjell på mellom 15-30 mm gjennom hele rommet. Tilstandsgrad 2 gis med bakgrunn i standardens krav til godkjente måleavvik.

Tilstandsrapport

Det er registrert 25mm. høydeforskjell på gjennomgående mål i stue, og 15 mm på loft. Høydeforskjell på dette nivået er svært vanskelig å registrere uten nivelleringslaser.

Konsekvens/tiltak

- Andre tiltak:

Det må i denne sammenheng tas høyde for at dette er en eldre bolig hvor det ikke kan stilles krav som for nye boligseksjoner, og det vil kunne påregnes skjevheter. Umiddelbare tiltak er ikke nødvendig, men kjøper kan vurdere om det ønskes å iverksette oppretting.

TG 1 Pipe og ildsted

Beskrivelse

Det er pipeløp i bygningen med konstruksjon, av type pusset elementpipe.

Pipeløp er formelt ikke testet eller vurdert og det forutsettes at de branntekniske krav er kontrollert og godkjent av den stedlige brann- og redningsetaten.

TG 1 Innvendige trapper

Beskrivelse

Innvendig trapp fremstår med malte vanger, trinn og rekkverk.

TG 1 Innvendige dører

Beskrivelse

Innvendige dører fremstår med: glatte dørblader i malt utførelse. Dørblader, dørvidere og karmen, fremstår med normal funksjonalitet. Det er observert noe avskalling på malte flater.

TG IU Andre innvendige forhold

Beskrivelse

Tekniske installasjoner/komponenter er ikke funksjon testet på befaring, det ble ikke opplyst om problemer/feil på installasjoner/ komponenter i boligen på befaringen av eier.

VÅTROM

1. ETASJE > BAD

Generell

Beskrivelse

Badet fremstår med ukjent byggeår, oppført i regi av en tidligere eier.

Det er ikke fremvist noe dokumentasjon på utførte arbeider på badet.

Ut i fra rørføringer er det ikke benyttet forskriftsmessige mansjetter. Dette betyr at tettesjiktet er svekket, og badet fremstår med usikre konstruksjoner.

Tilstandsrapport

Det anbefales en oppgradering av badet, med tettesjikt og rørføringer. Dette for å sikre mot at lekkasjer skal kunne oppstå.

Uten dokumentasjon kan ikke takstmannen vurdere annet enn overflater og tilgjengelige installasjoner. Det tas derfor et generelt forbehold om membranløsninger, tilkobling til sluk etc. Til orientering bør det nevnes at takstmannen ikke har kjennskap til oppbygningen av badets konstruksjon med hensyn til løsninger rundt membran \ tettesjikt og sluk.

Ved oppussing eller ombygging der konstruksjoner åpnes vil det kunne avdekkes feil og mangler ved bygget/konstruksjonen.

1. ETASJE > BAD

Overflater vegger og himling

Beskrivelse

Takflate er belagt med malte plater og innfelte lys, veggflater er belagt med fliser.

Vurdering av avvik:

- Det er vindu/dør med ikke fuktbestandige materialer i våtsonen (ved vask, dusj, badekar, osv.), løsningen eller byggematerialet er uegnet.
- Det er påvist svertesopp i silikofuger.

Svertesopp (muggsopp) i silikofuger skyldes i hovedsak en kombinasjon av høy fuktighet, mangelfull ventilasjon og organisk materiale (skitt, såperester, hudceller) som soppen kan leve av.

Konsekvens/tiltak

- Andre tiltak:

Materiell i våtsone/ baderomsdør med listverk, bør behandles for å tåle ekstra fukt påkjenning, dette for å unngå forringelse av trevirke.

Svertesopp kan fjernes med:

Rengjøring: Klorin, eddikblanding eller spesialmidler kan hjelpe i en startfase.

Utskifting: Hvis soppen har satt seg godt, er den ofte umulig å vaske bort.

Den eneste permanente løsningen er å skjære bort den gamle silikon og legge ny våtromsilikon.

1. ETASJE > BAD

Overflater Gulv

Beskrivelse

Gulvet er belagt med fliser og underliggende gulvvarme.

Overflater fremstår med normal funksjonalitet,

Det er på badegulvet målt 30 mm. høydeforskjell fra døråpning til slukrist.

Fall på gulv tilfredsstillende kravet fra teknisk forskrift på byggetidspunktet.

Lokalt fall i dusj vil føre dusjvann til sluk.

Det er i tillegg gjort enkle punktmålinger

av gulvet på befaringen, svanker kan forekomme.

Vurdering av avvik:

- Det er påvist avvik på varmekilde.

Tilstandsrapport

Eier opplyser at det er jordingsfeil på varmekabel.
Det er observert noe tanning (høydeforskjell på fliser).

Konsekvens/tiltak

- Skader på varmekilde kan medføre et reparasjonsbehov hvor tettesjiktet i ytterste konsekvens må fornyes. En fornyelse er ofte forbundet med høye kostnader. Dersom tiltaket ikke utbedres kan man ikke utelukke elektriske feil utover selve varmekilden.

1. ETASJE > BAD

TG 2 Sluk, membran og tettesjikt

Beskrivelse

Sluk i plast plassert i dusjssonen.
Det er uvist hva slags type membran som er benyttet som tettesjikt.

Uten dokumentasjon kan ikke takstmannen vurdere annet enn overflater og tilgjengelige installasjoner. Det tas derfor et generelt forbehold om membranløsninger, tilkobling til sluk etc. Takstmann er ikke godkjent innenfor området VVS, det anbefales derfor å få en autorisert rørlegger til å gjennomgå anlegget dersom dette er ønskelig. Anlegget er kun visuelt besiktiget da dette krever spesielt utstyr og kompetanse. Røranlegget innbygd i konstruksjonen er ikke vurdert.

Vurdering av avvik:

- Det er påvist mangelfull/feil utførelse rundt rørgjennomføringer e.l. som gir fare for fukt i konstruksjonen i våtsone.
- Membran kan ikke konstateres (ikke synlig og det foreligger heller ikke dokumentasjon).

Det er observert glipper mellom vegg og rørføringer,
Det er ikke benyttet tetnings mansjetter rundt rør,
som er ett krav på våtrom.

Konsekvens/tiltak

- Konsekvensen er at det kan oppstå fuktskader i konstruksjonen bak overflatematerialet. Vann kan trenge inn gjennom utette rørgjennomføringer og forårsake fuktskader ved fukttilførsel gjennom enten bruksvann eller lekkasjevann.

Det anbefales oppgradering av våtrommet, med nytt tettesjikt.



Sluk i plast, plassert i dusjnisje



Manglende tetting rundt rør



Manglende tetting rundt rør

Tilstandsrapport

1. ETASJE > BAD

📌 TG 2 Sanitærutstyr og innredning

Beskrivelse

Innredning og garnityr på bad fremstår med:
Veggmonterte dusjdører, servant på benkeplate,
speilskap, opplegg for vaskemaskin og wc.

Vurdering av avvik:

- Det er avvik:

Det er observert utettheter langs dører til dusjvegger,
dører glipper fra hverandre i lukket stilling.
Servant er ikke festet og ligger løst på benkeplate.

Konsekvens/tiltak

- Tiltak:

Oppgradering av garnityr bør påberegnes.
Unnlatt oppgradering gir utette dusjdører.

1. ETASJE > BAD

📌 TG 1 Ventilasjon

Beskrivelse

Ventilasjon på bad fremstår med:
ventil med mekanisk avtrekk,
samt spalte under dørrblad for tilluft.
Vifte styres via ventilator på kjøkken.

Det er kun utført enkel kontroll av
ventilasjon ved bruk av et ark/papir
eller røykappull.

Det er ikke foretatt tallfestede målinger,
men ventilasjonen opplyses og fungerer tilfredsstillende.
Kapasitet og mengde luftutskifting er ikke
kontrollert da det krever spesial utstyr.

1. ETASJE > BAD

📌 TG 0 Tilliggende konstruksjoner våtrom

Beskrivelse

Hulltaking mot bad viser måling på,
32 % Relativ fuktighet i veggskille.

Kritisk grense for relativ fuktighet (RF) i en vegg mot bad,
avhenger av hvilket materiale som ligger i konstruksjonen.
Det finnes ikke én universell prosent, men byggforsk og bygningsfysikk
opererer med omtrentlige kritiske RF-grenser der mugg og råte
begynner å utvikle seg.

Det er ikke akseptabelt at konstruksjonen bak membran eller våtromsplater,
overstiger ca. 75–80 % RF over lengre tid.

Tilstandsrapport



Verdier av måling

KJØKKEN

1. ETASJE > KJØKKEN

TG 1 Overflater og innredning

Beskrivelse

Kjøkkeninnredning fra Hettich fremstår med profilerte/ glass fronter. Laminert benkeplate med oppvaskkum og 1-greps blandeatteri. Lys under overskap, ventilator med mekanisk avtrekk. Integreerte hvitevarer med: komfyr, platetopp, og oppvaskmaskin.

Innredning fremstår med normal funksjonalitet, det er observert noe avskalling på folie på oppvaskmaskin.

1. ETASJE > KJØKKEN

Avtrekk

Beskrivelse

Ventilator over komfyr er tilkoblet med mekanisk avtrekk.

Kapasitet og mengde luftutskifting er ikke kontrollert da det krever eget utstyr for måling og hører ikke under nivå 1 undersøkelse. Det er kun utført enkel kontroll av ventilasjon ved bruk av et ark/papir eller røykappull. Det er ikke foretatt tallfestede målinger, men ventilasjonen opplyses og fungerer tilfredsstillende.

TEKNISKE INSTALLASJONER

TG 1 Vannledninger

Beskrivelse

Kjøkken:
Vanntilførsel med kobberrør.

Bad:
Det er skjulte vannrør til installasjonene.

Hovedstoppekran:
Kran er plassert i kjøkkenbenk, kran er testet og fungerer tilfredsstillende.

Takstmann er ikke godkjent innenfor området VVS, det anbefales

Tilstandsrapport

derfor å få en autorisert rørlegger til å gjennomgå anlegget dersom dette er ønskelig. Anlegget er kun visuelt besiktiget da dette krever spesielt utstyr og kompetanse.

Det anbefales montering av Waterguard (lekkasjestopper), i rom uten sluk med vanninnstallasjoner.

Dette gjelder kjøkken, selv om det ikke var ett krav i forskrift under oppføring av anlegget.

TG 1 Avløpsrør

Beskrivelse

Avløpsrør i boligen fremstår med plastrør.

Takstmann er ikke godkjent innenfor området VVS, det anbefales derfor å få en autorisert rørlegger til å gjennomgå anlegget dersom dette er ønskelig.

Anlegget er kun visuelt besiktiget da en mer omfattende inspeksjon krever spesielt utstyr og kompetanse.

TG 1 Ventilasjon

Beskrivelse

Ventilasjon i boligen fremstår med:
Naturlig ventilasjon via spalter i yttervegg, samt mekanisk avtrekk fra ventilator på kjøkken og ventil på bad.

For å benytte avtrekkskanal på bad, må ventilator på kjøkken benyttes.

Kapasitet og mengde luftutskifting er ikke kontrollert da det krever eget utstyr for måling og hører ikke under nivå 1 undersøkelse. Det er kun utført enkel kontroll av ventilasjon ved bruk av et ark/papir eller røykappull. Det er ikke foretatt tallfestede målinger, men ventilasjonen opplyses og fungerer tilfredsstillende. Dette er en skjønnsmessig vurdering av takstmannen.

TG 2 Varmesentral

Beskrivelse

Oppvarming i leiligheten ved panelovner, vedovn i stue, samt gulvvarme på badet.

Vurdering av avvik:

- Det er avvik:

Eier opplyser at det er jordings feil på varmekabel.

Konsekvens/tiltak

- Tiltak:

Ut i fra uviss alder på varmekabel er det usikkert på om feil kan utbedres. Eier er i kontakt med elektriker.

TG 2 Varmtvannstank

Beskrivelse

Tilstandsrapport

Varmtvannsbereder på 287L fra 2010,
er plassert i hjørne på bad.

Årstall: 2010

Kilde: Produksjonsår på produkt

Vurdering av avvik:

- Det er ikke påvist tilfredsstillende el-tilkobling av varmtvannstank iht. gjeldende forskrift.

Varmtvannsbereder er tilkoblet med stikkontakt.

Lenge har det vært vanlig å koble varmtvannsberedere i stikkontakt.
I 2014 ble det pålagt med direkte tilkobling til det elektriske anlegget.

Nye varmtvannsberedere med effekt på 1500 W eller mer,
må kobles til egen koblingsboks.

Det er ikke lenger lov å koble til vanlig stikkontakt.

Ref. NEK.400.

Det settes TG2, for å belyse at fare for varmegang i støpsel kan oppstå.

Konsekvens/tiltak

- Andre tiltak:

Oppgradering av el-tilkobling bør påberegnes,
av sikkerhetsmessige årsaker.

Det kan være fare for varmgang i stikkontakt,
ved stor belastning av varmtvannsbereder.

Elektrisk anlegg

Dette er en forenklet kontroll begrenset til de spørsmål og undersøkelser som forskrift til avhendingslova (tryggere bolighandel) § 2-18 inneholder. Dette kan ikke sammenlignes med en kontroll utført av offentlig myndighet (Det lokale eltilsyn) eller registrert elektrovirksomhet, og en bygnings sakkyndig har verken kompetanse eller lov til å foreta en slik kontroll.

Tilstanden er vurdert ut fra den forenklede og begrensede kontrollen som forskriften inneholder. El-anlegget kan ha feil og mangler som en slik forenklet undersøkelse ikke vil avdekke. Vær derfor oppmerksom på denne risikoen, og søk videre veiledning eller få en fullstendig kontroll utført av registrert elektrovirksomhet.

Beskrivelse

Dette er en forenklet kontroll begrenset til de spørsmål og undersøkelser som forskrift til avhendingslova (tryggere bolighandel) § 2-18 inneholder.

Dette kan ikke sammenlignes med en kontroll utført av offentlig myndighet (Det lokale El-tilsyn) eller registrert elektro virksomhet, og en bygningskyndig har verken kompetanse eller lov til å foreta en slik kontroll.

Tilstands graden er vurdert ut fra den forenklede og begrensede kontrollen som forskriften inneholder.

El-anlegget kan ha feil og mangler som en slik forenklet undersøkelse ikke vil avdekke.

Vær derfor oppmerksom på denne risikoen, og søk videre veiledning eller få en

fullstendig kontroll utført av en registrert elektro virksomhet.

Elektrisk anlegg er en kombinasjon av åpent og skjult anlegg.

Sikringsskap med automatsikringer er plassert i entre.

Det ble ikke opplyst om noe feil med det elektriske anlegget i leiligheten på befaringen.

1. Foreligger det eltilsynsrapport de siste 5 år, og det er ikke foretatt arbeid på anlegget etter denne, utenom retting av eventuelle avvik i eltilsynsrapport (dvs en el-tilsynsrapport uten avvik)?

Tilstandsrapport

Nei

Spørsmål til eier

2. Når ble det elektriske anlegget installert eller sist gang totalt rehabilitert (årstall)? Med totalt rehabilitert menes fullstendig utskiftet anlegg fra inntakssikring og videre.

1993 Vet ikke om det er gjort. Det er gammelt el-skap, så mistenker at det er fra 1993 (da huset ble bygget).

3. Er alle elektriske arbeider/anlegg i boligen utført av en registrert elektroinstallasjonsvirksomhet?

Alle nye installasjoner er gjort av godkjent virksomhet. Bytting av kabler og kontakter i gamle installasjoner gjort av elektriker, men ikke av intastallasjonsvirksomhet.

4. Er det elektriske anlegget utført eller er det foretatt tilleggsarbeider på det elektriske anlegget etter 1.1.1999?

Ja

Eksisterer det samsvarserklæring?

Ja

For installasjon av el-bil lader

5. Foreligger det kontrollrapport fra offentlig myndighet – Det Lokale Eltilsyn (DLE) eller eventuelt andre tilsvarende kontrollinstanser med avvik som ikke er utbedret eller kontrollen er over 5 år?

Nei

6. Forekommer det ofte at sikringene løses ut?

Ja 2 ganger før vi skrudde av varmekabler på bad, samt 2-3 ganger før lastbalanserer kom på plass til el-bil lader.

7. Har det vært brann, brantilløp eller varmgang (for eksempel termiske skader på deksler, kontaktpunkter eller lignende) i boligens elektriske anlegg?

Nei

Generelt om anlegget

8. Er det tegn til at det har vært termiske skader (tegn på varmgang) på kabler, brytere, downlights, stikkontakter og elektrisk utstyr? Sjekk samtidig tilstanden på elektrisk tilkobling av varmtvannsbereder, jampfør eget punkt under varmtvannstank

Nei

9. Er der synlig defekter på kabler eller er disse ikke tilstrekkelig festet?

Nei

Inntak og sikringsskap

10. Er det tegn på at kabelinnføringer og hull i inntak og sikringsskap ikke er tette, så langt dette er mulig å sjekke uten å fjerne kapslinger?

Nei

11. Finnes det kursfortegnelse, og er den i samsvar med antall sikringer?

Ja

12. Foreta en helhetsvurdering av det elektriske anlegget, dets alder, allmenne tilstand og fare for liv og helse. Bør det elektriske anlegget ha en utvidet el-kontroll?

Ja Det elektriske anlegget er ikke vurdert utover visuell besiktigelse i denne rapporten, da dette krever spesiell kompetanse og autorisasjon.

Ved manglende dokumentasjon og noe eldre el-anlegg, anbefales det alltid en gjennomgang av EL-fagmann.

Dette for å utelukke feil og slitasje på anlegget, som takstmann ikke har kompetanse til å oppdage ved visuell befarings. Feil på el-anlegg kan føre til gnist/kortslutning og brann.

Det er observert bruk av skjøteledninger i leiligheten.

Bruk av mange skjøteledninger øker brannfaren betydelig, særlig ved overbelastning eller seriekobling.

Skjøteledninger er kun beregnet for midlertidig bruk, ikke som permanent løsning.

Unngå å koble apparater med mer enn 1000 W (panelovner, vaskemaskin) til skjøteledning, da dette kan føre til varmegang.

Tilstandsrapport

Generell kommentar

Levetiden på et elektrisk anlegg er vanligvis rundt 25-30 år. Etter denne perioden kan det være behov for vedlikehold, utskiftninger eller reparasjoner, spesielt på grunn av svekket isolasjon og utslitt utstyr. Det er viktig å være oppmerksom på tegn på slitasje, som misfarging, varme eller skader på ledninger og koblingspunkter. Hvis boligen har et anlegg fra før 1990-tallet, er det sannsynlig at det ikke lenger oppfyller dagens krav til sikkerhet og kapasitet.



Varmtvannsbereder koblet til stikkontakt



Sikringskap med automatsikringer.

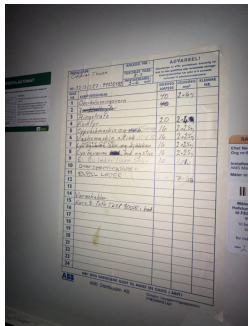

Kursoversikt i sikringskap



Samsvarserklæring for strømmåler

FORHOLD SOM ÅPENBART KAN MEDFØRE FARE FOR HELSE, MILJØ OG SIKKERHET

Dette punktet inneholder tydelige og lett synlige forhold ved boligen som åpenbart kan påvirke helse, miljø og sikkerhet, og som bygningssakkyndige har oppdaget. Terskelen for hva som anses som åpenbart er høy, og det utføres ikke undersøkelser med sikte på å avdekke slike forhold. Punktet omfatter ikke skjulte eller ikke-synlige forhold, tekniske vurderinger eller forhold som krever spesialundersøkelser. Forhold vurderes etter byggteknisk forskrift på befaringstidpunktet. Røykvarslere og håndholdt brannslukningsutstyr vurderes etter gjeldende forskrift om brannforebygging.

⚠ Helse, miljø og sikkerhet

Beskrivelse

Ved taksering av leiligheter sjekker takstmannen generelt fysiske forhold som tilstand på kjøkken, bad, vinduer, tekniske installasjoner (el, VVS), for å vurdere boligens risiko for kjøper, mens HMS-sjekken for selve leiligheten primært fokuserer på eierens ansvar for røykvarslere, brannslukningsutstyr og sikringskap, samt nødvendig dokumentasjon som følger boligen for å oppfylle lover og forskrifter. Selve takseringen vurderer boligens tekniske stand.

Vurdering av avvik:

- Det mangler håndløper på vegg i det innvendige trappeløpet.
- Rekkverket på balkong eller terrasse er for lavt i forhold til dagens krav.

Konsekvens/tiltak

- Det er ikke krav om utbedring av rekkverkshøyde opp til dagens forskriftskrav.

Håndløper langs vegg bør monteres for sikkerhetens skyld.

Tilstandsrapport

Utkkast

Arealer, byggetegninger og brannceller

Standard gjeldende fra 01.01.2024

Arealmålinger og arealoppsett er basert på Norsk standard 3940:2023 Areal- og volum-beregninger av bygninger. Arealet gjelder for tidspunktet da boligen ble målt

Hva er måleverdig areal?

Arealet i rommet må ha minst 1,90 m fri høyde over gulvet og minst bredde på 0,60 m. Et loft med skråtak vil for eksempel bare få registrert målbart areal der høyden er minst 1,90 m og bredden minst 0,60 m. Rommet må ha dør eller luke, og gangbart gulv.

Hva er bruksareal?

$$\text{BRA} = \text{BRA-i} + \text{BRA-e} + \text{BRA-b}$$

Bruksarealet for bygningen er bruttoarealet minus arealet som optas av yttervegger.

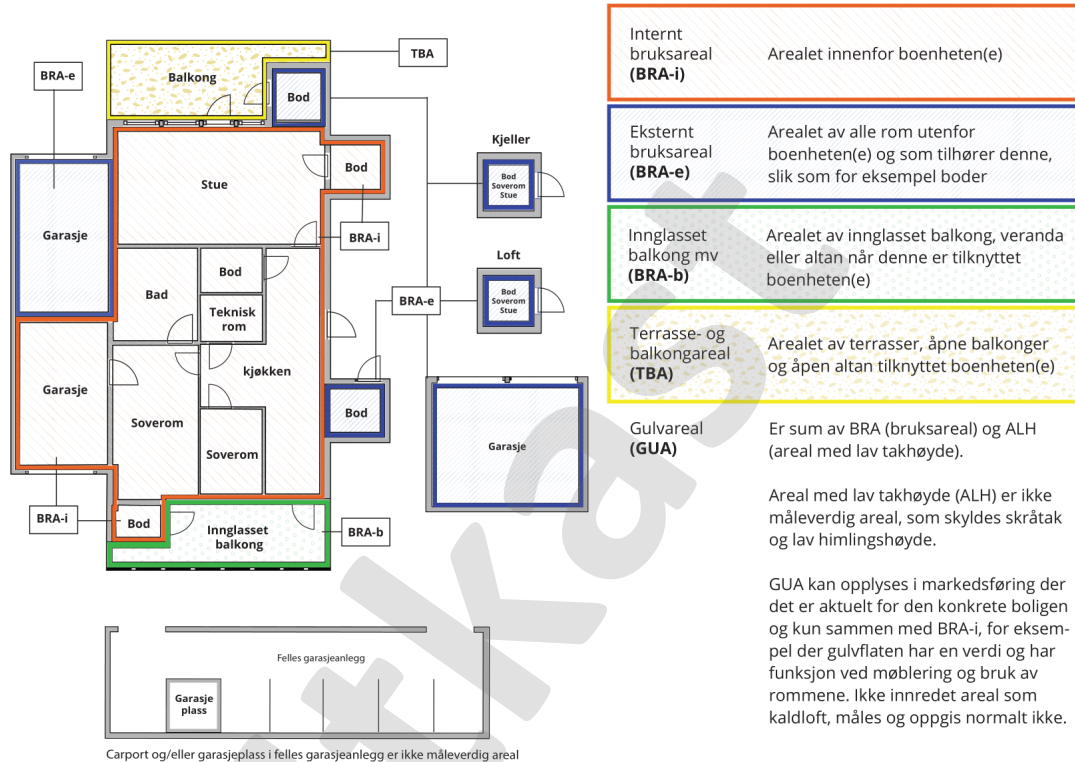

Arealet kan ikke alltid fastsettes nøyaktig

Areal kan være komplisert eller umulig å måle opp nøyaktig fordi det er vanskelig å fastslå tykkelsen på innervegger, skjevheter i og utforming av bygningskonstruksjoner som karnapp, buer og vinkler som ikke er rette, åpne rom over flere etasjer og så videre.

Eiendommens markedsverdi kan ikke baseres på en matematisk beregning basert på antall kvadratmeter opplyst i rapporten. Opplysninger om areal kan altså ikke alene benyttes for å beregne eiendommens verdi.

Den bygningsfaglige kan avdekke eventuelle bruksendringer og avvik i branncelleindeling

Den bygningsfaglige ser på byggetegninger hvis de er tilgjengelige og dette er en del av oppdraget, og vurderer bruken av boligen opp mot tegningene. Hvis den bygningsfaglige avdekker at en bolig ikke ser ut til å være delt opp i brannceller etter kravene i byggeteknisk forskrift på befaringstidspunktet, skal det opplyses om dette.

Reglene om bruksendring og brannceller kan være kompliserte. Søk videre faglige råd om rapporten ikke gir deg svar. Den bygningsfaglige kan ikke vurdere og svare på alle spørsmål, og kan heller ikke vite om kommunen kan gi unntak for kravene som gjelder. [Vil du vite mer?](#)

Om brannceller

En branncelle er hele eller avgrensede deler av en bygning hvor en brann fritt kan utvikle seg uten at den kan spre seg til andre bygninger eller andre deler av bygningen i løpet av en fastsatt tid.

Om bruksendring

Bruksendring er å endre bruken av et rom fra en tillatt bruk til en annen. Dette kan kreve søknad og tillatelse, for eksempel hvis du endrer et rom fra bod til soverom eller arbeidsrom, eller hvis du endrer en bolig til to separate boliger.

Rom for varig opphold har krav til takhøyde, romstørrelse, rømningsvei og lysforhold som må være oppfylt. Du kan søke kommunen om unntak for kravene, men kan ikke regne med å få unntak for krav som går på helse og sikkerhet, for eksempel krav til rømningsvei.

Bruksendring som krever godkjenning, og som ikke er søkt bruksendret, er ulovlig. Kommunen kan etter plan- og bygningsloven kapittel 32 forfølge overtredelser. Kommunen kan pålegge deg å avslutte den ulovlige bruken, eventuelt å rette eller tilbakeføre rommet til godkjent bruk.

Arealer

Tomannsbolig

Etasje	Bruksareal BRA m ²			SUM	Terrasse- og balkongareal (TBA)	Ikke måleverdig areal (ALH)	Gulvareal (GUA)
	Internt bruksareal (BRA-i)	Eksternt bruksareal (BRA-e)	Innglasset balkong (BRA-b)				
1. Etasje	65			65	8		65
Loft	14			14		14	28
Utvendig bod		4		4			4
SUM	79	4			8	14	97
SUM BRA	83						

Romfordeling

Etasje	Internt bruksareal (BRA-i)	Eksternt bruksareal (BRA-e)	Innglasset balkong (BRA-b)
1. Etasje	Bad, bod, soverom, stue, kjøkken, soverom 2		
Loft	Innredet rom		
Utvendig bod		Bod	

Kommentar

Med boligen følger det en utvendig bod på ca. 4m².
Bod arealer utgjør til sammen 4 m² BRA-E.

Balkongen er målt til 7,7 m² og er avrundet til 8 m² i TBA.
Med leiligheten følger det også oppstillingsplass for bil, merket med nr.22D ,
det er montert elbil-lader på plassen.

Disposisjonsrett på bod er gitt av eier/rekvirent, det er ikke fremlagt noe papirer på eierforholdet.
Alle innvendige sjakter, rørkasser o.l. er medberegnet i boligens areal. Det er bruken av rommet på befaringstidspunktet som avgjør om rommet er definert som P-ROM eller S-ROM i arealoppsettet.
Dette betyr at rommet både kan være i strid med Teknisk forskrift (TEK) og mangle godkjenning i kommunen for den aktuelle bruken, uten at dette vil få betydning for takstmannens valg av romdefinisjon. Dette er i henhold til "Takstbransjens retningslinjer ved arealmåling".

Arealet i denne boligen er vanskelig eller umulig å måle opp helt nøyaktig på grunn av utforming/innredning av rom/bygningskonstruksjoner.
Arealet er fastsatt omtrentlig og skjønnsmessig.
Gulvet på loft er skjevt og har varierende høyde gjennom rommet, noe som gjør arealet vanskelig eller umulig å måle nøyaktig. Arealet er derfor fastsatt omtrentlig og det anbefales arealmåling ved hjelp av 3D skanning.

Lovlighet

Byggetegninger

Det foreligger godkjente og byggemeldte tegninger, men de stemmer ikke med dagens bruk

Kommentar: Leilighet er bruksendret og viker fra originale tegninger.
Det opprinnelige loftet er ominnredet til ett innredet rom.
Det er ikke observert godkjent rømningsvei fra rommet,
det er målt 6,1m fra vindu til bakke nivå.
Bruksendring må søkes kommunen for godkjenning.

Det er bruken av rommet på befaringstidspunktet som avgjør om hva rommet er definert som.
Dette betyr at rommet både kan være i strid med Teknisk forskrift (TEK) og mangle godkjenning i kommunen for den aktuelle bruken, uten at dette vil få betydning for takstmannens valg av romdefinisjon.
Dette er i henhold til "Takstbransjens retningslinjer ved arealmåling".

Nyere håndverkstjenester

Er det ifølge eier utført håndverkstjenester på boligen siste 5 år?

Ja Nei

Åpenbare ulovligheter

Er det avdekket at boligen har åpenbare ulovligheter?

Ja Nei

Kommentar: Innredet rom på loft er ikke omsøkt hos kommunen.

Befarings - og eiendomsopplysninger

Befaring

Dato	Til stede	Rolle
21.4.2026	Glenn-Erik Larsen	Takstingeniør
	Gorm Haakon Sanson	Kunde

Matrikkeldata

Kommune	gnr.	bnr.	fnr.	snr.	Areal	Kilde	Eieforhold
301 OSLO	159	24		8	2216 m ²	Opplysninger er hentet fra eiendomsverdi	Ikke relevant

Adresse

Munkerudkleiva 22 D

Hjemmelshaver

Sanson Gorm Haakon, Sanson Susana Lopes

Boligselskap

Munkerudkleiva 22
Boligsameie

Eierandel

1 / 10

Forretningsfører

Obos Eiendomsforvaltning
AS

Organisasjonsnr

987636971

Eiendomsopplysninger

Beliggenhet

Leiligheten er beliggende i byggets 1.etasje og loft etasje, og fremstår med: parkett, laminat og fliser på gulv og malte veggflater med plater, panel og strie. Badet er flislagt på gulv og vegger, kjøkkeninnredning fremstår med enkelte integrerte hvitevarer. Adkomst til balkong fra kjøkken. Leiligheten disponerer en utvendig bod, samt oppstillingsplass for bil med elbil lader.

Leiligheten fremstår med normal bruksslitasje på innvendig bygningsmasse. Det bør alltid påregnes noe overflatebehandling ved kjøp av brukt bolig. Bygninger kan ha skjulte feil og mangler som er vanskelig å oppdage ved befaring. Særlig kritiske områder er membranløsninger i våtrom, isolasjon i gulv, vegger og himlinger, vann- og avløpsrør og evt. drenering. Elde og utidsmessig het kombinert med endret bruk, kan over tid avdekke skjulte feil og mangler som ikke oppdages ved visuell kontroll.

Kilder og vedlegg

Dokumenter

Beskrivelse	Dato	Kommentar	Status	Sider	Vedlagt
Meglerbrev	23.04.2026		Gjennomgått		Nei
Byggetegninger fra plan og bygg	23.04.2026		Gjennomgått		Nei
Kundeskjema	23.04.2026		Gjennomgått		Nei
Eiendomsverdi	23.04.2026		Gjennomgått		Nei

Utkast

Tilstandsrapportens avgrensninger

Forutsetninger

Struktur og referansenivå

Rapporten beskriver avvik, det vil si en tilstand som er dårligere enn referansenivået. Positive sider ved boligen, ut over det som kommer frem av tilstandsgradene, blir normalt ikke fremhevet.

Rapporten baserer seg på krav i forskrift til avhendingslova (tryggere bolighandel). For valg av tilstandsgrad blir NS 3600:2018 (teknisk tilstandsanalyse ved omsetning av bolig) lagt til grunn.

Bygningssakkyndig er ikke ansvarlig for tilbakeholdt eller uriktig informasjon, som har betydning for tilstandsvurderingen.

Presiseringer

Anslag på utbedringskostnader er sjablongmessig, og må ikke forveksles med en konkret vurdering eller tilbud fra entreprenør eller håndverker. Anslaget vil også avhenge av personlige preferanser og markedspris på materialer og tjenesteyter.

Tilstandsrapporten gjelder hovedbygget og tilleggsbygninger som den bygningssakkyndige anser at har nær tilknytning til funksjon som bolig.

Avvik er vurdert mot regler som gjaldt da boligen ble oppført, med mindre annet er spesifisert i forskrift til avhendingslova, eller gjeldende versjon av NS 3600.

Hulltaking ved våtrom, i rom under terreng eller andre bygningsdeler, krever eiers samtykke.

Befaring begrenses til visuelle observasjoner av tilgjengelige flater. Den bygningssakkyndige gjør ikke fysiske inngrep for å avdekke avvik, utover de som er beskrevet i forskrift til avhendingslova. Rapporten gir ingen garanti for at det ikke finnes skjulte feil eller mangler.

Flater som er skjult av snø eller på annen måte utilgjengelig, blir ikke kontrollert. Det blir ikke utført funksjonsprøving av bygningsdeler, med mindre dette kommer frem av forskrift til avhendingslova. Hvis det ikke er sikkerhetsmessig forsvarlig, vil ikke bygningssakkyndig undersøke taket fra utsiden.

Boligens tilbehør, hvite- og brunevarer og annet inventar, blir ikke vurdert. Dette gjelder også integrert tilbehør.

Stikkprøvetakninger er tilfeldig utvalgt, og kan innebære kontroll under overflaten med et spisst redskap eller lignende.

Uttrykk og definisjoner

Referansenivå: Kravet til bygningsdelen eller rommet på søknadstidspunktet.

Tilstand: Byggverkets eller bygningsdelens tekniske, funksjonelle eller estetiske status på et gitt tidspunkt.

Symptom: Forhold som gir indikasjon på hvilken tilstand et byggverk eller en bygningsdel befinner seg i. Benyttes ved beskrivelse av avvik og alder.

Skadegjørere: I hovedsak råte, sopp og skadedyr.

Fuktsøk: Overflatesøk med egnet søkeutstyr som fuktindikator eller visuelle observasjoner.

Fuktmåling: Måling av fuktinnhold i materiale eller i bakenforliggende konstruksjon ved bruk av egnet måleutstyr, blant annet hammerelektrode

og pigger.

Hulltaking: Boring av hull for inspeksjon og fuktmåling i risikoutsatte konstruksjoner.

Normal slitasjegrad: Forventet slitasje av materiale i overflaten, basert på enkle, visuelle observasjoner. Kan vurderes sammen med bygningsdelens alder.

Areal

Areal fastsettes etter forskrift til avhendingslova og gjeldende versjon av NS 3940 (areal- og volumberegninger av bygninger).

Et rom kan være i strid med teknisk forskrift og mangle godkjenning hos kommunen for den aktuelle bruken, uten at dette får betydning for om arealet måles og oppgis i tilstandsrapporten. Når arealet måles tas det ikke hensyn til om arealet er lovlig oppført eller om bruken er lovlig, bruksendringer, lysforhold eller andre sikkerhetsmangler.

Rom som ligger utenfor boenheten, som eier har påvist eller opplyst at tilhører boenheten, er oppmålt og inkludert i BRA-e. Det er ikke fremvist dokumentasjon på at rommet tilhører boenheten, med mindre dette er angitt særskilt. Rom utenfor boenheten kan omdisponeres av borettslaget/sameiet, og dette kan påvirke boligens BRA-e.

Opplysninger om areal kan ikke alene benyttes for beregning av markedsverdi.

Personvern

Tilstandsrapporten er utarbeidet som en del av Fremtind Forsikring AS sitt takstkonsept. Fremtind Forsikring AS, iVerdi AS, takstforetaket og andre relevante interessenter benytter personopplysninger fra tilstandsrapporten for analyse- og statistikkformål, utvikling og drift av produkter og tjenester i takstbransjen og boligomsetningen. Fremtind Forsikring AS, iVerdi AS og takstforetaket, følger til enhver tid gjeldende personvernlovgivning.