

# Tilstandsrapport

 Tomannsbolig

 Sjøgata 2A, 2004 LILLESTRØM

 LILLESTRØM kommune

 gnr. 81, bnr. 2440, snr. 1

## Markedsverdi

### 5 450 000

Sum areal alle bygg: BRA: 112 m<sup>2</sup> BRA-i: 94 m<sup>2</sup>



Befaringsdato: 22.04.2026

Rapportdato: 28.04.2026

Oppdragsnr.: 18925-1921

Eiendomsverdi/PropCloud ref nr: FT9421

Autorisert foretak: Nåmo Takst og Rådgivning AS

Vår ref: Jarle Matteo  
Matcovich  
Aarbakke



Tilstandsrapporten er gyldig ett år fra rapportdato. Oppstår det skader eller skjer det endringer på eiendommen, bør du som selger be om en oppdatert tilstandsrapport.

# NÅMO TAKST OG RÅDGIVNING AS

Nåmo Takst og Rådgiving AS er et lite selskap, bestående av spisskompetente takseringskonsulenter internt og eksternt. Tar oppdrag i Oslo, Romerike og Innlandet, og kan bistå både private og offentlige med våre tjenester. Har drevet i over 20 år innen bransjen. Bred erfaring og gode referanser. Nåmo Takst og Rådgiving AS driver hovedsakelig med tilstand, reklamasjonsrapporter og verdivurdering, samt byggmessige skader på konstruksjoner.



## Rapportansvarlig

Øyvind Nåmo Rønning  
Uavhengig Takstingeniør  
oyvind@namotakst.no  
909 91 556



# Dette trenger du å vite om tilstandsrapporten



## Hva er en tilstandsrapport?

En tilstandsrapport beskriver synlige skader/avvik eller tegn på skader/avvik på boligen. Rapporten fremhever vanligvis ikke positive egenskaper ved boligen.



## Hva vurderer en bygningsakkyndig?

Den bygningsakkyndige vurderer boligen ut fra hva man kan forvente av en bygning av samme alder og type. Vurderingen gjøres som regel mot hvordan det var vanlig å bygge og regler som gjaldt da boligen ble oppført (søknadstidspunktet). Forhold som er vanlige for bygningens alder, slik som slitasje etter normal bruk regnes ikke som avvik.



## Hva inneholder tilstandsrapporten?

Den bygningsakkyndige undersøker rom og bygningsdeler slik det kommer frem av [Forskrift til avhendingsloven](#). Tilstandsrapporten inneholder bare avvik som den bygningsakkyndige kan se eller kontrollere med enkle hjelpemidler. Det gjøres ikke nærmere undersøkelser slik som åpning av vegger eller andre bygningsdeler. I vegg mot våtrom og rom under terreng kan det borres et hull for å gjøre enkle undersøkelser slik som fuktsøk.

## Når du kjøper en brukt bolig

Når du kjøper en brukt bolig, er det viktig å være oppmerksom på at dette ikke kan sammenlignes med å kjøpe en ny bolig. Måten boligen ble bygget på kan være annerledes enn i dag. Bygninger svekkes over tid, og utsettes for slitasje blant annet på grunn av bruk og vær og vind. Mange boliger fornyes helt eller delvis, noen i flere omganger, eller det oppføres tilbygg. Særlig for boliger som er pusset opp eller endret, er det viktig å merke seg at fornyelse av overflater ikke nødvendigvis betyr at bygningsdeler under er forbedret.

## Vurdering mot byggregler

Den bygningsakkyndige vil vurdere boligen mot hvordan det var vanlig å bygge og regler som gjaldt på søknadstidspunktet. Den bygningsakkyndige ser etter avvik som har betydning for og som reduserer boligens funksjon og verdi, og som kommer frem av forskrift til avhendingslova.

## Tilstandsrapporten beskriver ikke hele boligen

### BYGNINGSSAKKYNDIGE SER FOR EKSEMPEL IKKE PÅ

- vanlig slitasje og normal vedlikeholdstilstand
- bagatellmessige forhold som ikke påvirker bygningens bruk eller verdi vesentlig
- skjulte installasjoner
- installasjoner utenfor bygningen
- full funksjonstesting av el- og VVS-installasjoner
- geologiske forhold og bygningens plassering på grunnen
- bygningens planløsning
- bygningens innredning
- løsøre slik som hvitevarer
- utendørs svømmebasseng og pumpeanlegg
- bygningens estetikk og arkitektur
- bygningens lovlighet (bortsett fra bruksendringer, brannceller og forhold som åpenbart kan påvirke helse, miljø og sikkerhet)
- fellesarealer (med mindre boligeier har vedlikeholdsplikt for fellesarealer og dette er kjent for bygningsakkyndig, eller fellesarealet har en særlig tilknytning til boligen).

© iVerdi 2023

Malen til denne rapporten, inkludert standardtekstene fra Verdi er vernet etter åndsverkloven og kan kun benyttes av av kunder hos iVerdi. For andre aktører er eksemplarframstilling av malen og standardtekster, som utskrift og annen kopiering til bruk som grunnlag for tilsvarende rapporter, bare tillatt når det er hjemlet i lov (kopiering til privat bruk, sitat o.l.) eller avtale med iVerdi ([Hjem-iVerdi](#)).

Utnyttelse i strid med lov eller avtale kan medføre erstatnings- og straffansvar.

# Dette trenger du å vite om tilstandsrapporten

## Tilstanden vurderes med ulike tilstandsgrader

Tilstanden gir uttrykk for en gitt forventet tilstand, blant annet vurdert ut fra alder og normal bruk. Ved Tilstandsgrad 0 (TG0) og Tilstandsgrad 1 (TG1) gir den bygnings sakkyndige normalt ingen begrunnelse for valg av tilstandsgrad. Grunnen er at bygningen eller bygningsdelen da bare har normal slitasje. Ved skjulte konstruksjoner kan alder alene avgjøre tilstandsgrad. Når bygnings sakkyndige anbefaler tiltak, for eksempel utbedringer, må brukeren av rapporten vurdere om tiltakene er nødvendige og lønnsomme.

Når den bygnings sakkyndige velger tilstandsgrad, baseres vurderingen på faste kriterier som følger av gjeldende bransjestandard for Teknisk tilstandsanalyse ved omsetning av bolig og Forskrift til avhendingslova.



### TILSTANDSGRAD 0, TG0: INGEN AVVIK

Bygningsdelen skal være tilnærmet ny, ikke vise tegn på slitasje og det skal være lagt frem dokumentasjon på faglig god utførelse. Det er ingen merknader til delen.



### TILSTANDSGRAD 1, TG1: MINDRE AVVIK

Bygningsdelen skal bare ha normal slitasje, og strakstiltak skal ikke anses som nødvendig. Graden kan også brukes når delen er ny, men der dokumentasjon på faglig god utførelse mangler.



### TILSTANDSGRAD 2, TG2: VESENTLIGE AVVIK OG MINDRE AVVIK SOM ETTER NS 3600 GIR TG 2

Bygningsdelen skal enten ha feil utførelse, en skade eller symptomer på skade, sterk slitasje eller nedsatt funksjon. Graden gis når bygningsdelen trenger vedlikehold eller tiltak i nær fremtid. Graden skal også brukes når delen er gammel og det er grunn til å varsle om faren for skader på grunn av alderen, eller når det er grunn til å overvåke delen spesielt på grunn av fare for større skader eller følgeskader.



### TILSTANDSGRAD 3, TG3: STORE ELLER ALVORLIGE AVVIK

Denne tilstandsgraden brukes ved kraftige tegn på forhold som man må regne med trenger utbedring straks eller innen kort tid. Det er påvist funksjonssvikt eller sammenbrudd.



### IKKE UNDERSØKT/IKKE TILGJENGELIG FOR UNDERSØKELSE

Det kan være avvik/skader som ikke er avdekket.

## Informasjon om utbedringskostnader

Utbedringskostnadene i rapporten er sjablongmessige anslag basert på observerte forhold som feil, skader eller uregelmessigheter, samt foreslåtte tiltak. Disse anslagene er veiledende, angis i fem intervaller, er basert på generelle erfaringstall, og må ikke forveksles med konkrete pristilbud fra håndverkere eller entreprenører. Faktiske kostnader kan variere betydelig, avhengig av individuelle valg, materialpriser og markedsforhold. For å få en nøyaktig vurdering av utbedringskostnadene anbefales ytterligere undersøkelser og innhenting av flere pristilbud fra kvalifiserte fagfolk. Slike anslag gis for TG3, der dette er mulig.



Tiltak under kr 20 000



Tiltak mellom kr 20 000 – 100 000



Tiltak mellom kr 100 000 – 200 000



Tiltak mellom kr 200 000 – 500 000



Tiltak over kr 500 000

# Beskrivelse av eiendommen

Vertikal tomannsbolig er oppført i 1993 etter byggesøknad fra 1991. For vurderingene i rapporten legges det til grunn at bygget er oppført etter reglene i teknisk forskrift fra 1987.

Bygget er ført opp i bindingsverk av tre. Skråtak teknet med takstein. Utvendige fasader med panel. Grunnmur av betong med støpt dekke mot grunnforhold.

Se rapport for nevnte avvik for boligen. Mange bygningskonstruksjoner er avhengige av hverandre for stabilitet og funksjon. En skade eller et problem ett sted kan ha konsekvenser andre steder. For å unngå misforståelser eller å overse kritisk informasjon, er det nødvendig å lese hele rapporten.

## Tomannsbolig - Byggeår: 1993

### UTVENDIG

[Gå til side](#)

Taktekkingen er av betongtakstein. Taket er besiktiget fra takfot i stige.

Nedløp og beslag av metall

Veggene har bindingsverkskonstruksjon fra byggeår.

Fasade/kledning har liggende bordkledning.

Utebod. Veggene har bindingsverkskonstruksjon fra byggeår.

Fasade/kledning har liggende bordkledning.

Takkonstruksjonen har A-takstoler i tre. Fiberplater som undertak.

Se øvrig vurdering av beslag og takteking.

Bygningen har malte trevinduer med 2-lags glass.

Bygningen har malt hovedytterdør med glassfelt og kodelås.

Malt terrassedør i tre med 2-lags isolasjonsglass

Etablert terrasselatting i tre. Terrassen er etablert rett mot grunnforhold.

### INNVENDIG

[Gå til side](#)

Innvendig er det gulv av laminat. Veggene har malte flater.

Innvendige tak har himlingsplater.

Etasjeskiller er av trebjelkelag i 2 etasje og betongdekke i 1 etasje.

Det ble målt i entre, stue/kjøkken og trapperom i 2 etasje med 2 soverom.

Boligen har elementpipe og vedovn i stue.

Boligen har malt tretrapp.

Malte profilerte innerdører fra byggeår og 2024.

### VÅTROM

[Gå til side](#)

#### Bad

Aktuell byggeforskrift er teknisk forskrift 2017. Dokumentasjon: kontrollerklæringer.

Veggene har fliser. Taket er malt.

Gulvet er flislagt. Rommet har elektriske varmekabler.

Det er slukrenne ved vegg i dusjonen og smøremembran med dokumentert utførelse.

Rommet har innredning med heldekkende servant, speilskap med belysning, veggmontert toalett, dusjvegg i herdet glass og opplegg for vaskemaskin.

Det er elektrisk styrt vifte.

Hulltaking er foretatt uten å påvise unormale forhold.

### KJØKKEN

[Gå til side](#)

Kjøkkenet har Huseby innredning med glatte fronter. Benkeplaten er av laminat med kompositt oppvaskkum. Etablert kjøkkenøy med induksjonstopp. Det er integrert kjøleskap, fryseskap og oppvaskmaskin. Nedfelt induksjonstopp. Innebygget micro, stekeovn. Etablert vannstoppssystem. Det er kjøkkenventilator med kullfilter.

### TEKNISKE INSTALLASJONER

[Gå til side](#)

Innvendige vannledninger er av plast (rør i rør). Det er besiktiget i rørskap. Rør i skap er lagt nytt i forbindelse med renovering av bad.

Det er ikke kjent om vannrør utenom bad er byttet ut.

Det er avløpsrør av plast.

Boligen har naturlig ventilasjon.

Det er installert varmpumpe.

Varmtvannstanken er på ca. 200 liter.

Sikringsskap med automatsikringer og jordfeilbryter. Skap plassert i gang.

### TOMTEFORHOLD

[Gå til side](#)

Det er byggegrunn av leirholdige masser.

Dreneringen er fra 1993.

Ringmur med støpt dekke.

Flat tomt

Utvendige avløpsrør er av plast. Det er offentlig avløp via private stikkledninger. Utvendige vannledninger er av plast (PEL). Det er offentlig vannforsyning via private stikkledninger.

### FORHOLD SOM ÅPENBART KAN MEDFØRE FARE FOR HELSE, MILJØ OG SIKKERHET

[Gå til side](#)

Det ble registrert noe avvik med fare for helse, miljø og sikkerhet

### Markedsvurdering

Totalt Bruksareal	112 m <sup>2</sup>
Totalt Bruksareal for hoveddel	98 m <sup>2</sup>
Totalpris	5 450 000

### Arealer

[Gå til side](#)

### Befaring - og eiendomsopplysninger

[Gå til side](#)

Tomteverdi og teknisk verdi bygninger 5 450 000

### Forutsetninger og vedlegg

[Gå til side](#)

### Lovlighet

[Gå til side](#)

### Tomannsbolig

- Det foreligger godkjente og byggemeldte tegninger, som stemmer med dagens bruk

Byggemeldte tegninger ble fremlagt

### Garasje

- Det foreligger godkjente og byggemeldte tegninger, som stemmer med dagens bruk

# Sammendrag av boligens tilstand

## Fordeling av tilstandsgrader

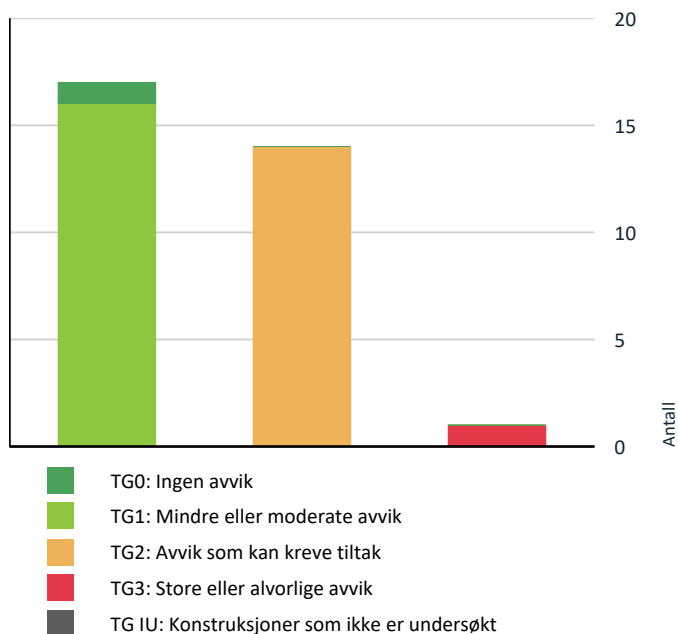

Vil du vite mer om tilstandsgrader? Se side 4.

## Anslag på utbedringskostnad

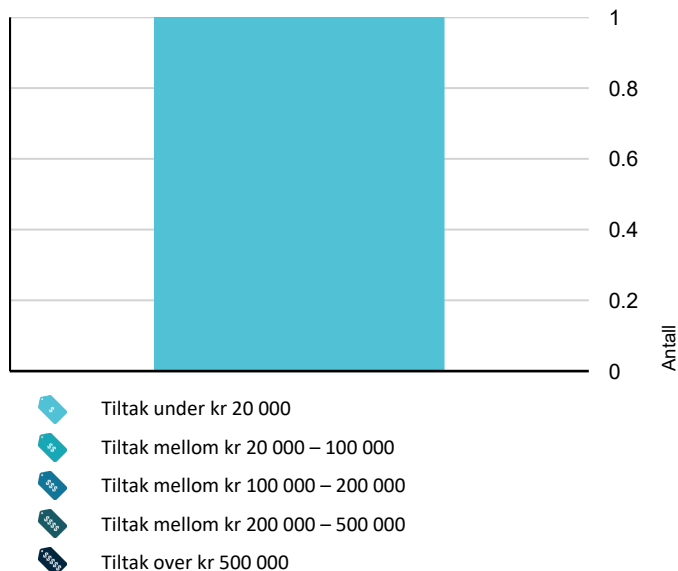

Hva er anslag på utbedringskostnad? Se side 4.

## Spesielt for dette oppdraget/rapporten

Tilstandsanalysen følger Forskrift til avhendingslova (tryggere bolighandel) og det er ikke foretatt vurderinger av bygg, bygningsdeler eller rom som ikke fremgår her. Tilleggsbygg slik som garasje er ikke tilstandsvurdert, selv om det er gitt en enkel beskrivelse av disse på grunn av arealmåling. Oppsatte prisestimer i rapporten er et ca. anslag for hva som kan forventes av utbedringskostnader på gjeldene bygningsdel. Prisestimatet er ikke endelig, der kostnader for utbedringer kan variere ved videre avdekning av konstruksjoner, materialvalg og prisforskjeller mellom firmaer. Hvitvarer er ikke vurdert. Det oppfordres med dette å innhente pris fra 2 til 3 aktører for faktisk kostnad på ønsket utbedringer. Der det er gitt TG 2 og ikke et prisestimat anbefales å innhente et tilbud for fremtidig vedlikeholdskostnad. Det tas spesifikt forbehold med tanke på forventningen av vurderte konstruksjoner, da eldre bygg ikke er opp mot dagens forventning med tanke på nåtidens byggestandarder.

## Oppsummering av avvik

Vil du vite mer? Se på rommet eller bygningsdelen senere i rapporten.

### Tomannsbolig

#### ! TG 3 STORE ELLER ALVORLIGE AVVIK

! Innvendig > Pipe og ildsted [Gå til side](#)

#### ! TG 2 AVVIK SOM KAN KREVE TILTAK

! Utvendig > Taktekking [Gå til side](#)

! Utvendig > Nedløp og beslag [Gå til side](#)

! Utvendig > Veggkonstruksjon - 2 [Gå til side](#)

! Utvendig > Takkonstruksjon/Loft [Gå til side](#)

! Utvendig > Vinduer [Gå til side](#)

! Utvendig > Dører - 2 [Gå til side](#)

! Tekniske installasjoner > Vannledninger - 1 [Gå til side](#)

! Tekniske installasjoner > Avløpsrør [Gå til side](#)

! Tomteforhold > Fuktsikring og drenering [Gå til side](#)

! Tomteforhold > Terrengforhold [Gå til side](#)

! Tomteforhold > Utvendige vann- og avløpsledninger [Gå til side](#)

# Sammendrag av boligens tilstand

! Kjøkken > 1.Etasje > Stue/kjøkken > Overflater og innredning [Gå til side](#)

! Kjøkken > 1.Etasje > Stue/kjøkken > Avtrekk [Gå til side](#)

! Våtrom > 1.Etasje > Bad > Overflater Gulv [Gå til side](#)

## HELSE, MILJØ OG SIKKERHET

### Forhold som åpenbart kan medføre fare for helse, miljø og sikkerhet

- ! Det er ikke foretatt radonmålinger, og bygget er heller [Gå til side](#) ikke utført med radonsperre.
- ! Det mangler håndløper på vegg i det innvendige trappeløpet.

# Tilstandsrapport

## TOMANNSBOLIG



**Byggeår**  
1993

**Kommentar**  
Byggeåret er basert på opplysninger fra eiendomsmatrikkelen.

**Anvendelse**  
Bebodd av hjemmelshavere

**Standard**  
Normal standard på bygget ut ifra alder/konstruksjon - jamfør beskrivelse under konstruksjoner.

**Vedlikehold**  
Bygget er jevnlig vedlikeholdt.

## UTVENDIG

### Taktekking

*Punktet må sees i sammenheng med Takkonstruksjon/Loft*

**Beskrivelse**  
Taktekkingen er av betongtakstein. Taket er besiktiget fra takfot i stige.

**Årstall:** 1993 **Kilde:** Eier

**Vurdering av avvik:**

- Mer enn halvparten av forventet brukstid er passert på taktekingen.
- Mer enn halvparten av forventet brukstid er passert på undertak.

Det er synlig noe mose og slitasje av belegg på taksteinen.

**Konsekvens/tiltak**

- Når taktekking og undertak begynner å bli gamle, øker risikoen for lekkasjer, noe som kan føre til omfattende og kostbare reparasjoner av underliggende konstruksjoner dersom en ikke foretar tiltak på konstruksjonene før dette oppstår.

Det bør fjernes mose og lav fra taksteinen for å redusere risikoen for frostsprengning og forringelse av taksteinen. Videre bør tilstanden på undertaket overvåkes, da eldre undertak med slitasje kan føre til lekkasjer dersom papp sprekker i skjøter eller lignende. Manglende tiltak kan medføre vanninntrenging og fuktskader i takkonstruksjonen.

# Tilstandsrapport



## TG.2 Nedløp og beslag

### Beskrivelse

Nedløp og beslag av metall

Årstall: 1993

Kilde: Eier

### Vurdering av avvik:

- Det er påvist avvik i beslagløsninger.

Det er synlig åpning mellom beslag og pipe og det er lagt noe plast rundt pipe or å tette.

### Konsekvens/tiltak

- Avvik i beslagløsninger må utbedres.

Åpningen mellom beslag og pipe bør tettes forskriftsmessig, og platen fjernes. Konsekvensen av mangelfull tetting er økt risiko for vanninntrenging i takkonstruksjonen, noe som kan føre til fuktskader og redusert levetid på bygningsdelene.

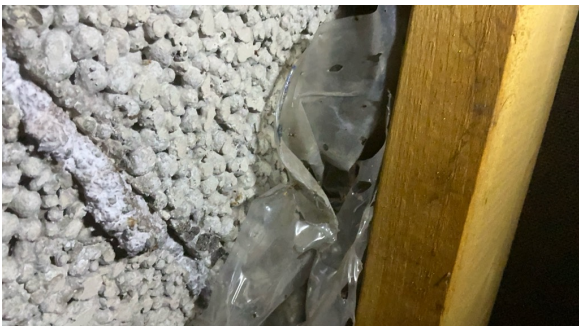

## TG.1 Veggkonstruksjon

### Beskrivelse

Veggene har bindingsverkskonstruksjon fra byggeår. Fasade/kledning har liggende bordkledning.

Årstall: 1993

Kilde: Eier

# Tilstandsrapport

## TG 2 Veggkonstruksjon - 2

### Beskrivelse

Utebod. Veggene har bindingsverkskonstruksjon fra byggeår. Fasade/kledning har liggende bordkledning.

Årstall: 1993

Kilde: Eier

### Vurdering av avvik:

- Det er påvist fuktskader i veggkonstruksjonen.

### Konsekvens/tiltak

- Fuktskadede konstruksjoner må skiftes ut, og årsak til skadene utbedres.

Fuktskadede konstruksjoner bør skiftes ut, og årsaken til fuktskadene må utbedres for å hindre videre skade og redusere risiko for råte og svekkelse av konstruksjonen.



## TG 2 Takkonstruksjon/Loft

*Punktet må sees i sammenheng med Taktekking*

### Beskrivelse

Takkonstruksjonen har A-takstoler i tre. Fiberplater som undertak. Se øvrig vurdering av beslag og taktekking.

Årstall: 1993

Kilde: Eier

### Vurdering av avvik:

- Det er påvist avvik rundt gjennomføringer i takflaten.

Åpning mellom beslag og pipe og det er lagt noe plast rundt pipe or å tette.

### Konsekvens/tiltak

- Påviste skader må utbedres.

- Andre tiltak:

Åpningen mellom beslag og pipe bør tettes forskriftsmessig, og platen som er brukt som midlertidig tetting bør fjernes. Dette bør gjøres for å hindre vanninntrengning og fuktskader i takkonstruksjonen, noe som kan føre til råte og redusert levetid på taket.

# Tilstandsrapport



## TG 2 Vinduer

### Beskrivelse

Bygningen har malte trevinduer med 2-lags glass.

Årstall: 1993

Kilde: Eier

### Vurdering av avvik:

- Det er avvik:

Vinduene har en brukstid på 33 år.

### Konsekvens/tiltak

- Tiltak:

Vinduene bør kontrolleres jevnlig for tegn til punktering og utetthet, spesielt med tanke på at gummipakningene kan være sprø etter 33 års bruk. Dersom vinduene er punktert eller har utettheter, kan dette føre til redusert isolasjonsevne, trekk og økt risiko for fuktskader i omkringliggende konstruksjoner.

## TG 1 Dører

### Beskrivelse

Bygningen har malt hovedytterdør med glassfelt og kodelås.

Årstall: 1993

Kilde: Eier

## TG 2 Dører - 2

### Beskrivelse

Malt terrassedør i tre med 2-lags isolasjonsglass

Årstall: 1993

Kilde: Eier

### Vurdering av avvik:

- Det er påvist avvik rundt innsetningsdetaljer.

### Konsekvens/tiltak

- Det bør gjøres tiltak for å lukke avviket.

# Tilstandsrapport

Dør bærer preg av noe manglende vedlikehold og med tanke på alder. Fagmessig tetting mellom dør og vegg må utføres. Utett overgang mellom dør og mur kan føre til unødig fukt og fuktskader.



## TG 1 Balkonger, terrasser og rom under balkonger

### Beskrivelse

Etablert terrasselatting i tre. Terrassen er etablert rett mot grunnforhold.

Årstall: 2025

Kilde: Eier

## INNVENDIG

## TG 1 Overflater

### Beskrivelse

Innvendig er det gulv av laminat. Veggene har malte flater. Innvendige tak har himlingsplater.

Årstall: 1993

Kilde: Eier

## TG 1 Etasjeskille/gulv mot grunn

### Beskrivelse

Etasjeskiller er av trebjelkelag i 2 etasje og betongdekke i 1 etasje. Det ble målt i entre, stue/kjøkken og trapperom i 2 etasje med 2 soverom.

Årstall: 1993

Kilde: Eier

## TG 3 Pipe og ildsted

### Beskrivelse

Boligen har elementpipe og vedovn i stue.

Årstall: 1993

Kilde: Eier

### Vurdering av avvik:

- Ildfast plate mangler på gulvet under sotluke/feieluke på pipe.
- Pipevanger er ikke synlige.

Pipeløp i 2 etasje er innkasset med plater.

### Konsekvens/tiltak

- Pipevanger må gjøres tilgjengelig.
- Det anbefales å montere ildfast plate under luker på pipe.

Det bør monteres ildfast plate på gulvet under sotluke/feieluke for å redusere risikoen for brann ved eventuell glød eller askeutslipp. Innkassing av pipeløp i 2. etasje bør kontrolleres nærmere for å sikre at det er tilstrekkelig adkomst for kontroll. Tiltak for inspeksjon i innkasset del kan være å fjerne kasse, montere en inspeksjonsluke på 40x40 cm eller at en side av kassen hengsles slik at det er mulighet for kontroll av pipeløp.

# Tilstandsrapport

Kostnadsestimat: Under 20 000

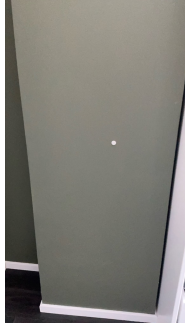

## ! TG 1 Innvendige trapper

### Beskrivelse

Boligen har malt tretrapp.

Årstall: 1993

Kilde: Eier

## ! TG 1 Innvendige dører

### Beskrivelse

Malte profilerte innerdører fra byggeår og 2024.

Årstall: 1993

Kilde: Eier

## VÅTROM

### 1.ETASJE > BAD

#### Generell

### Beskrivelse

Aktuell byggeforskrift er teknisk forskrift 2017. Dokumentasjon: kontrollerklæringer.

Årstall: 2025

Kilde: Faktura e.l



### 1.ETASJE > BAD

## ! TG 1 Overflater vegger og himling

### Beskrivelse

Veggene har fliser. Taket er malt.

# Tilstandsrapport

Årstall: 2025

Kilde: Eier

## 1.ETASJE > BAD

### ! TG 2 Overflater Gulv

#### Beskrivelse

Gulvet er flislagt. Rommet har elektriske varmekabler.

Årstall: 2025

Kilde: Eier

#### Vurdering av avvik:

- Det er påvist at noen fliser har bom (hulrom under).

#### Konsekvens/tiltak

- Selv om bom eller hull lyd ikke alltid er et umiddelbart problem, bør det overvåkes nøye før eventuell utvikling i sprekker i flisfuger e.l. oppstår. Dette må en foreta tiltak for, for å begrense utviklingen.

## 1.ETASJE > BAD

### ! TG 1 Sluk, membran og tettesjikt

#### Beskrivelse

Det er slukrenne ved vegg i dusjsonen og smøremembran med dokumentert utførelse.

Årstall: 2025

Kilde: Eier

## 1.ETASJE > BAD

### ! TG 1 Sanitærutstyr og innredning

#### Beskrivelse

Rommet har innredning med heldekkende servant, speilskap med belysning, veggmontert toalett, dusjvegg i herdet glass og opplegg for vaskemaskin.

Årstall: 2025

Kilde: Eier

## 1.ETASJE > BAD

### ! TG 1 Ventilasjon

#### Beskrivelse

Det er elektrisk styrt vifte.

Årstall: 2025

Kilde: Eier

## 1.ETASJE > BAD

### ! TG 0 Tilliggende konstruksjoner våtrom

#### Beskrivelse

Hulltaking er foretatt uten å påvise unormale forhold.

Årstall: 1993

Kilde: Eier

# Tilstandsrapport

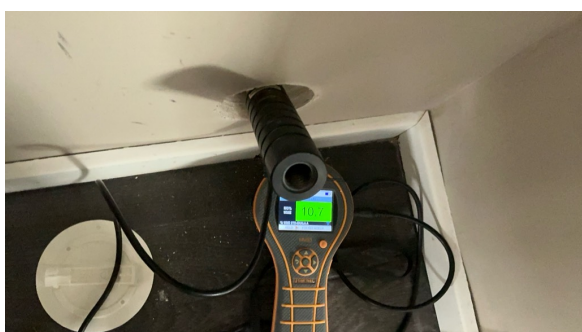

## KJØKKEN

### 1. ETASJE > STUE/KJØKKEN

#### TG 2 Overflater og innredning

##### Beskrivelse

Kjøkkenet har Huseby innredning med glatte fronter. Benkeplaten er av laminat med kompositt oppvaskkum. Etablert kjøkkenøy med induksjonstopp. Det er integrert kjøleskap, frysenskap og oppvaskmaskin. Nedfelt induksjonstopp. Innebygget micro, stekeovn. Etablert vannstoppsystem.

Årstall: 2022

Kilde: Eier

##### Vurdering av avvik:

- Det er avvik:

De er noen merker på lakk av fronter på innredning.

##### Konsekvens/tiltak

- Tiltak:

Det er ikke behov for utbedring med tanke på funksjon.



### 1. ETASJE > STUE/KJØKKEN

#### TG 2 Avtrekk

##### Beskrivelse

Det er kjøkkenventilator med kullfilter.

# Tilstandsrapport

Årstall: 2022

Kilde: Eier

## Vurdering av avvik:

- Kjøkkenet har ventilator med omluft (kullfilter).

## Konsekvens/tiltak

- Om mulig bør det etableres ventilasjonskanal ut i det fri fra ventilator.

Det anbefales å installere ventilator med avtrekk ut av bygget for å sikre effektiv fjerning av matos og fuktighet. Dagens løsning med kullfilter gir begrenset effekt, noe som kan føre til dårligere luftkvalitet og økt risiko for fuktskader over tid.



## TEKNISKE INSTALLASJONER

### ! TG 1 Vannledninger

#### Beskrivelse

Innvendige vannledninger er av plast (rør i rør). Det er besiktiget i rørskap. Rør i skap er lagt nytt i forbindelse med renovering av bad.

Årstall: 2025

Kilde: Eier

### ! TG 2 Vannledninger - 1

#### Beskrivelse

Det er ikke kjent om vannrør utenom bad er byttet ut.

#### Vurdering av avvik:

- Mer enn halvparten av forventet brukstid er passert på innvendige vannledninger.

Dette gjelder rør som ikke er byttet ut utover bad.

#### Konsekvens/tiltak

- Tidspunkt for utskiftning av vannledninger nærmer seg.

Vannrør med høy alder bør følges opp jevnlig, og det anbefales å vurdere utskiftning i forbindelse med oppgradering av våtrom eller ved tegn til lekkasje. Konsekvensen av å ikke utbedre er økt risiko for vannlekkasjer, spesielt rundt koblinger, noe som kan føre til omfattende følgeskader på bygningskonstruksjonen.

### ! TG 2 Avløpsrør

#### Beskrivelse

Det er avløpsrør av plast.

Årstall: 1993

Kilde: Eier

#### Vurdering av avvik:

- Mer enn halvparten av forventet brukstid er passert på innvendige avløpsledninger.

#### Konsekvens/tiltak

- Det er ikke behov for utbedringstiltak siden anlegget fungerer i dag, men ut ifra alder kan skader plutselig oppstå på eldre anlegg.

# Tilstandsrapport

## TG 1 Ventilasjon

### Beskrivelse

Boligen har naturlig ventilasjon.

Årstall: 1993

Kilde: Eier

## TG 1 Varmesentral

### Beskrivelse

Det er installert varmepumpe.

Årstall: 2022

Kilde: Produksjonsår på produkt



## TG 1 Varmtvannstank

### Beskrivelse

Varmtvannstanken er på ca. 200 liter.

Årstall: 2022

Kilde: Produksjonsår på produkt



## Elektrisk anlegg

*Dette er en forenklet kontroll begrenset til de spørsmål og undersøkelser som forskrift til avhendingslova (tryggere bolighandel) § 2-18 inneholder. Dette kan ikke sammenlignes med en kontroll utført av offentlig myndighet (Det lokale eltilsyn) eller registrert elektrovirksomhet, og en bygningsakkyndig har verken kompetanse eller lov til å foreta en slik kontroll.*

*Tilstanden er vurdert ut fra den forenklete og begrensede kontrollen som forskriften inneholder. El-anlegget kan ha feil og mangler som en slik forenklet undersøkelse ikke vil avdekke. Vær derfor oppmerksom på denne risikoen, og søk videre veiledning eller få en fullstendig kontroll utført av registrert elektrovirksomhet.*

### Beskrivelse

# Tilstandsrapport

Sikringsskap med automatsikringer og jordfeilbryter. Skap plassert i gang.

1. Foreligger det eltilsynsrapport de siste 5 år, og det er ikke foretatt arbeid på anlegget etter denne, utenom retting av eventuelle avvik i eltilsynsrapport (dvs en el-tilsynsrapport uten avvik)?

**Nei**

## Spørsmål til eier

2. Når ble det elektriske anlegget installert eller sist gang totalt rehabilitert (årstall)? Med totalt rehabilitert menes fullstendig utskiftet anlegg fra inntakssikring og videre.

**1993**

3. Er alle elektriske arbeider/anlegg i boligen utført av en registrert elektroinstallasjonsvirksomhet?

**Ja**

4. Er det elektriske anlegget utført eller er det foretatt tilleggsarbeider på det elektriske anlegget etter 1.1.1999?

**Ja**

Eksisterer det samsvarserklæring?

**Ja**

**Det er byttet sikringer i skap og diverse oppgraderinger i 2022. Oppgradering av elektrisk på bad i 2025.**

5. Foreligger det kontrollrapport fra offentlig myndighet – Det Lokale Eltilsyn (DLE) eller eventuelt andre tilsvarende kontrollinstanser med avvik som ikke er utbedret eller kontrollen er over 5 år?

**Nei**

6. Forekommer det ofte at sikringene løses ut?

**Nei**

7. Har det vært brann, brantilløp eller varmgang (for eksempel termiske skader på deksler, kontaktpunkter eller lignende) i boligens elektriske anlegg?

**Nei**

## Generelt om anlegget

8. Er det tegn til at det har vært termiske skader (tegn på varmgang) på kabler, brytere, downlights, stikkontakter og elektrisk utstyr? Sjekk samtidig tilstanden på elektrisk tilkobling av varmtvannsbereder, jamfør eget punkt under varmtvannstank

**Nei**

9. Er der synlig defekter på kabler eller er disse ikke tilstrekkelig festet?

**Nei**

## Inntak og sikringsskap

10. Er det tegn på at kabelinnføringer og hull i inntak og sikringsskap ikke er tette, så langt dette er mulig å sjekke uten å fjerne kapslinger?

**Nei**

11. Finnes det kursfortegnelse, og er den i samsvar med antall sikringer?

**Ja**

12. Foreta en helhetsvurdering av det elektriske anlegget, dets alder, allmenne tilstand og fare for liv og helse. Bør det elektriske anlegget ha en utvidet el-kontroll?

**Ja Det bør foretas en el-kontroll med tanke på alder og at det ikke er kunnskap om anlegget siden byggeår.**

## Generell kommentar

Det tas spesifikt forbehold om at det ikke er gjort endringer som krever dokumentasjon etter at anlegget er godkjent. Skjulte feil og mangler for anlegget er ikke kontrollert.



# Tilstandsrapport

Flat tomt

Årstall: 1993

Kilde: Eier

## Vurdering av avvik:

- Det er påvist dårlig fall eller flatt terreng inn mot grunnmur og dermed muligheter for større vannansamlinger.

Det kan forekomme at vann ikke renner tilfredsstillende bort fra boligen ved flate tomter. Et fall på minimum 1:15 i en bredde av minst en meter rundt huset anbefales. Det vil si at terrenget skal ligge minst 7 cm lavere én meter ut fra huset enn inne ved grunnmuren.

## Konsekvens/tiltak

- Det bør foretas terrengjusteringer.

Som tiltak bør foretas justeringer der tomten heller mot huset for å unngå unødig fuktbelastning mot grunnmur og krypkjeller. Konsekvens ved manglende fall kan føre til at overflatevann samler seg inntil grunnmuren, noe som øker risikoen for fuktskader og skader på konstruksjonen.



## TG 2 Utvendige vann- og avløpsledninger

### Beskrivelse

Utvendige avløpsrør er av plast. Det er offentlig avløp via private stikkledninger. Utvendige vannledninger er av plast (PEL). Det er offentlig vannforsyning via private stikkledninger.

Årstall: 1993

Kilde: Eier

### Vurdering av avvik:

- Mer enn halvparten av forventet brukstid er passert på utvendige avløpsledninger.
- Mer enn halvparten av forventet brukstid er passert på utvendige vannledninger.

### Konsekvens/tiltak

- Det er ikke behov for utbedringstiltak siden anlegget fungerer i dag, men ut ifra alder kan skader plutselig oppstå på eldre anlegg.

Det tas spesifikk forbehold om tilstand av vann og avløpsrør som beskrevet, da disse er skjult under boligen. Alder er derfor en indikasjon om tilstanden på rørene.

## FORHOLD SOM ÅPENBART KAN MEDFØRE FARE FOR HELSE, MILJØ OG SIKKERHET

*Dette punktet inneholder tydelige og lett synlige forhold ved boligen som åpenbart kan påvirke helse, miljø og sikkerhet, og som bygningssakkyndige har oppdaget. Terskelen for hva som anses som åpenbart er høy, og det utføres ikke undersøkelser med sikte på å avdekke slike forhold. Punktet omfatter ikke skjulte eller ikke-synlige forhold, tekniske vurderinger eller forhold som krever spesialundersøkelser. Forhold vurderes etter byggeteknisk forskrift på befaringstidspunktet. Røykvarslere og håndholdt brannslukningsutstyr vurderes etter gjeldende forskrift om brannforebygging.*

## ⚠ Helse, miljø og sikkerhet

### Beskrivelse

Det ble registrert noe avvik med fare for helse, miljø og sikkerhet

### Vurdering av avvik:

- Det er ikke foretatt radonmålinger, og bygget er heller ikke utført med radonsperre.
- Det mangler håndløper på vegg i det innvendige trappeløpet.

### Konsekvens/tiltak

- Håndløper på innvendig trapp må monteres på vegg for å tilfredsstillende krav på byggetidspunktet.

# Tilstandsrapport

- Det bør gjennomføres radonmålinger.

Det bør monteres håndløper på vegg i det innvendige trappeløpet for å redusere risikoen for fall og personskaide. Det bør gjennomføres radonmålinger, og eventuelle tiltak bør vurderes dersom forhøyede verdier påvises. Manglende radonsperre og målinger medfører usikkerhet om innemiljøet, og det er risiko for helseskade ved forhøyet radonnivå.

# Konklusjon og markedsvurdering

**Formål med takseringen:** Salg

## Hovedbyggets BRA/BRA-i

98 m<sup>2</sup>/94 m<sup>2</sup>

*Tomannsbolig:* Entré, Stue/kjøkken, 3 Soverom, Bad, 2 Bod, Trapperom

*Andre bygg:* Garasje

*Bruksareal andre bygg:* 14 m<sup>2</sup>

*Detaljert oppstilling over areal finnes i rapporten.*

## Markedsverdi

Kr 5 450 000

Vurdering av hva verdien er i det åpne eiendomsmarkedet på vurderingstidspunkt. I tilfelle det er andel fellesgjeld/fellesformue, boret, bruksrett eller festet tomt, er det gjort fradrag/tillegg for dette.

*Les mer om markedsverdi på siste side i rapporten.*

## Teknisk verdi bygninger, med tomteverdi

Kr 5 450 000

Kostnaden ved å oppføre et tilsvarende bygg i henhold til dagens lovverk, med fradrag for utidsmessighet, elde, vedlikeholds mangler, gjenstående arbeider, tilstandssvekkelser og forskriftsmangler.

*Les mer om teknisk verdi på siste side i rapporten.*

## Markedsverdi

5 450 000

## Konklusjon markedsverdi

5 450 000

## Markedsvurdering

Eiendommen ligger i et område med et velfungerende marked, og omsetningstiden på eiendommene er vanligvis kort. Det er sammenlignet omsetninger for tilsvarende eiendommer i området, som vist nedenfor. Boligen er blitt vurdert opp mot tidligere tilsvarende salg av eiendommer i nærliggende strøk i varierende størrelser, standard og antatt tilstand. Markedsverdien er satt ut fra disse vurderingene.

## Sammenlignbare salg

EIENDOM	SALGSDATO	PRISANT	PRIS	FELLESgj.	TOTALPRIS	M <sup>2</sup> PRIS
1 Haakons gate 2B ,2004 LILLESTRØM 92 m <sup>2</sup> 1968 3 sov	15-02-2023	5 490 000	5 450 000		5 450 000	59 239
2 Havnegata 1 ,2004 LILLESTRØM 123 m <sup>2</sup> 1936 0 sov	03-05-2023	6 750 000	6 900 000		6 900 000	56 098
3 Haakons gate 2B ,2004 LILLESTRØM 87 m <sup>2</sup> 1925 3 sov	23-09-2025	5 400 000	5 600 000		5 600 000	51 852
4 Eidsvoldsgata 1B ,2004 LILLESTRØM 113 m <sup>2</sup> 1960 2 sov	20-08-2023	5 850 000	5 675 000		5 675 000	50 221

Kilde :  
Eiendomsverdi

### Om sammenlignbare salg

Utvalget er i utgangspunktet basert på likhetskriterier i forhold til den takserte boligen, men merk at det likevel kan være betydelige forskjeller i eksempel byggeår, arealer, soverom, beliggenhet, solforhold, utsyn mm. I tillegg vil det også kunne være store forskjeller i teknisk standard på de sammenlignbare boligene. Utvalget vil også kunne inneholde omsetningspriser som går vesentlig tilbake i tid. De ovennevnte forskjeller vil derfor være vurdert av takstmann og korrigert for i fastsettelsen basert på en skjønsmessig vurdering av markedsverdi.

## Beregninger

### Årlige kostnader

Kommunale avgifter	Kr.	15 961
<b>Sum Årlige kostnader (Avrundet)</b>	<b>Kr.</b>	<b>16 000</b>

### Teknisk verdi bygninger

#### Tomannsbolig

Normale byggekostnader (utregnet som for nybygg)	Kr.	3 300 000
Fradrag (utidsmessighet, elde, vedlikeholdsmangler, gjenstående arbeider, svekkelser og forskriftsmangler)	Kr.	- 860 000
<b>Sum teknisk verdi - Tomannsbolig</b>	<b>Kr.</b>	<b>2 450 000</b>

#### Garasje

Normale byggekostnader (utregnet som for nybygg)	Kr.	
Fradrag (utidsmessighet, elde, vedlikeholdsmangler, gjenstående arbeider, svekkelser og forskriftsmangler)	Kr.	-
<b>Sum teknisk verdi - Garasje</b>	<b>Kr.</b>	

### Sum teknisk verdi bygninger

**Kr. 2 450 000**

### Tomteverdi

Tomteverdi er en beregnet verdi for tomten slik den fremstår på befaringstidspunktet. Tomteverdien består av normal tomtekostnad i det aktuelle området og en vurdert verdi for beliggenhet. Normal tomtekostnad fremkommer ved å beregne teknisk verdi for råtomt, infrastruktur på tomten samt opparbeiding / beplantning, arrondering av terrenget og markedstilpasning for beliggenhet.

Normal tomteverdi	Kr.	2 000 000
Markedstilpasning for attraktivitet / beliggenhet	Kr.	+ 1 000 000
<b>Beregnet tomteverdi</b>	<b>Kr.</b>	<b>3 000 000</b>

### Tomteverdi og teknisk verdi bygninger

<b>Tomteverdi og teknisk verdi bygninger for det aktuelle takstobjektet (Avrundet)</b>	<b>Kr.</b>	<b>5 450 000</b>
--	------------	------------------

# Arealer, byggetegninger og brannceller

Standard gjeldende fra 01.01.2024

Arealmålinger og arealoppsett er basert på Norsk standard 3940:2023 Areal- og volum-beregninger av bygninger. Arealet gjelder for tidspunktet da boligen ble målt

## Hva er måleverdig areal?

Arealet i rommet må ha minst 1,90 m fri høyde over gulvet og minst bredde på 0,60 m. Et loft med skråtak vil for eksempel bare få registrert målbart areal der høyden er minst 1,90 m og bredden minst 0,60 m. Rommet må ha dør eller luke, og gangbart gulv.

## Hva er bruksareal?

**BRA = BRA-i + BRA-e + BRA-b**

Bruksarealet for bygningen er bruttoarealet minus arealet som optas av yttervegger.

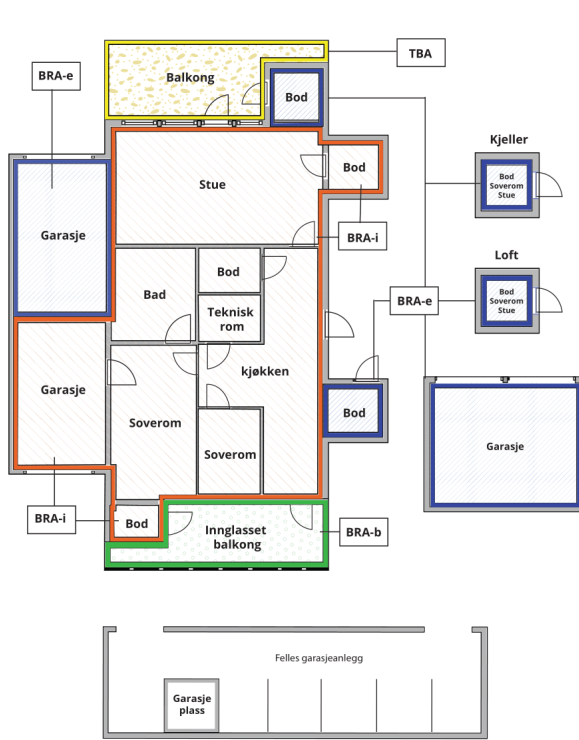

Internt bruksareal (BRA-i)	Arealet innenfor boenheten(e)
Eksternt bruksareal (BRA-e)	Arealet av alle rom utenfor boenheten(e) og som tilhører denne, slik som for eksempel boden
Innglasert balkong mv (BRA-b)	Arealet av innglasert balkong, veranda eller altan når denne er tilknyttet boenheten(e)
Terrasse- og balkongareal (TBA)	Arealet av terrasser, åpne balkonger og åpen altan tilknyttet boenheten(e)

Gulvareal (GUA) Er sum av BRA (bruksareal) og ALH (areal med lav takhøyde).  
Areal med lav takhøyde (ALH) er ikke måleverdig areal, som skyldes skråtak og lav himlingshøyde.

GUA kan opplyses i markedsføring der det er aktuelt for den konkrete boligen og kun sammen med BRA-i, for eksempel der gulvflaten har en verdi og har funksjon ved møblering og bruk av rommene. Ikke innredet areal som kaldloft, måles og oppgis normalt ikke.

## Arealet kan ikke alltid fastsettes nøyaktig

Areal kan være komplisert eller umulig å måle opp nøyaktig fordi det er vanskelig å fastslå tykkelsen på innervegger, skjevheter i og utforming av bygningskonstruksjoner som karnapp, buer og vinkler som ikke er rette, åpne rom over flere etasjer og så videre.

Eiendommens markedsverdi kan ikke baseres på en matematisk beregning basert på antall kvadratmeter opplyst i rapporten. Opplysninger om areal kan altså ikke alene benyttes for å beregne eiendommens verdi.

## Den bygningsfaglige kan avdekke eventuelle bruksendringer og avvik i branncelleindeling

Den bygningsfaglige ser på byggetegninger hvis de er tilgjengelige og dette er en del av oppdraget, og vurderer bruken av boligen opp mot tegningene. Hvis den bygningsfaglige avdekker at en bolig ikke ser ut til å være delt opp i brannceller etter kravene i byggeteknisk forskrift på befaringstidspunktet, skal det opplyses om dette.

Reglene om bruksendring og brannceller kan være kompliserte. Søk videre faglige råd om rapporten ikke gir deg svar. Den bygningsfaglige kan ikke vurdere og svare på alle spørsmål, og kan heller ikke vite om kommunen kan gi unntak for kravene som gjelder. [Vil du vite mer?](#)

## Om brannceller

En branncelle er hele eller avgrensede deler av en bygning hvor en brann fritt kan utvikle seg uten at den kan spre seg til andre bygninger eller andre deler av bygningen i løpet av en fastsatt tid.

## Om bruksendring

Bruksendring er å endre bruken av et rom fra en tillatt bruk til en annen. Dette kan kreve søknad og tillatelse, for eksempel hvis du endrer et rom fra bod til soverom eller arbeidsrom, eller hvis du endrer en bolig til to separate boliger.

Rom for varig opphold har krav til takhøyde, romstørrelse, rømningsvei og lysforhold som må være oppfylt. Du kan søke kommunen om unntak for kravene, men kan ikke regne med å få unntak for krav som går på helse og sikkerhet, for eksempel krav til rømningsvei.

Bruksendring som krever godkjenning, og som ikke er søkt bruksendret, er ulovlig. Kommunen kan etter plan- og bygningsloven kapittel 32 forfølge overtredelser. Kommunen kan pålegge deg å avslutte den ulovlige bruken, eventuelt å rette eller tilbakeføre rommet til godkjent bruk.

## Tomannsbolig

Etasje	Bruksareal BRA m <sup>2</sup>			SUM	Terrasse- og balkongareal (TBA)
	Internt bruksareal (BRA-i)	Eksternt bruksareal (BRA-e)	Innglasset balkong (BRA-b)		
1.Etasje	59	4		63	31
2.Etasje	35			35	
<b>SUM</b>	<b>94</b>	<b>4</b>			<b>31</b>
<b>SUM BRA</b>	<b>98</b>				

## Romfordeling

Etasje	Internt bruksareal (BRA-i)	Eksternt bruksareal (BRA-e)	Innglasset balkong (BRA-b)
1.Etasje	Entré, stue/kjøkken, soverom, bad	Utebod	
2.Etasje	Trapperom, soverom, soverom 2, bod		

## Lovlighet

### Byggetegninger

Det foreligger godkjente og byggemeldte tegninger, som stemmer med dagens bruk

*Kommentar:* Byggemeldte tegninger ble fremlagt

### Nyere håndverkstjenester

Er det ifølge eier utført håndverkstjenester på boligen siste 5 år?

Ja  Nei

*Kommentar:* Renover bad

## Garasje

Etasje	Bruksareal BRA m <sup>2</sup>			SUM	Terrasse- og balkongareal (TBA)
	Internt bruksareal (BRA-i)	Eksternt bruksareal (BRA-e)	Innglasset balkong (BRA-b)		
1.Etasje		14		14	
<b>SUM</b>		<b>14</b>			
<b>SUM BRA</b>	<b>14</b>				

## Romfordeling

Etasje	Internt bruksareal (BRA-i)	Eksternt bruksareal (BRA-e)	Innglasset balkong (BRA-b)
1.Etasje		Garasje	

## Lovlighet

### Byggetegninger

Det foreligger godkjente og byggemeldte tegninger, som stemmer med dagens bruk

### Nyere håndverkstjenester

Er det ifølge eier utført håndverkstjenester på boligen siste 5 år?

Ja  Nei

# Befarings - og eiendomsopplysninger

## Befaring

Dato	Til stede	Rolle
22.4.2026	Øyvind Nåmo Rønning	Takstingeniør
	Jarle Matteo Matcovich Aarbakke	Kunde

## Matrikkeldata

Kommune	gnr.	bnr.	fnr.	snr.	Areal	Kilde	Eieforhold
3205 LILLESTRØM	81	2440		1	416 m <sup>2</sup>	Felleseie tomt. Tomtearealet er basert på informasjon fra Eiendomsregisteret.	Eiet

### Adresse

Sjøgata 2A

### Hjemmelshaver

Hegland Ine Løvseth, Aarbakke Jarle Matteo Matcovich

### Eierandel

1 / 2

## Eiendomsopplysninger

### Beliggenhet

Boligen ligger sentralt i Lillestrøm, nær sentrum og alle fasiliteter. Området er godt tilgjengelig med offentlig transport, inkludert tog og buss, med Lillestrøm stasjon i nærhet.

### Adkomstvei

Eiendommen har adkomst via offentlig vei eller gate.

### Tilknytning vann

Eiendommen er tilknyttet offentlig vannforsyning via private stikkledninger.

### Tilknytning avløp

Eiendommen er tilknyttet offentlig avløpsnett via private stikkledninger.

### Regulering

Eiendommen ligger i et område avsatt til bolig i kommuneplanen.

### Om tomten

Eiendommen har en relativt flat tomt. Tomten er opparbeidet med grøntarealer og beplantning. Gruset gårds plass.

### Tinglyste/andre forhold

Tinglyste/andre forhold er ukjent

## Forsikring

### Selskap

Ikke opplyst

### Kommentar

Det forutsettes at boligen er fullverdi forsikret

Avtalenr

Type

Forsikringssum

Årlig premie

# Bygninger på eiendommen

## Garasje



### Anvendelse

#### Byggeår

1994

#### Standard

#### Vedlikehold

#### Kommentar

Byggeår er basert på opplysninger i midlertidig brukstillatelse.

### Beskrivelse

Frittstående garasje med skrående tak. Tekket med shingel. W- takstoler. Yttervegger i uisolert bindingsverk med utvendig panel. Enkel leddport i tre. Etablert mot grunnforhold.

Bygget er ikke tilstandsvurdert ihht Forskrift til avhendingslova og NS3600. Dette er kun en enkel beskrivelse. Det anbefales alltid en tilstandsvurdering utover nevnte beskrivelse. Ytterligere undersøkelser og utbedringskostnader tilføres kjøper.

Bygget er ikke tilstandsvurdert ihht Forskrift til avhendingslova og NS3600. Dette er kun en enkel beskrivelse.

# Kilder og vedlegg

## Dokumenter

Beskrivelse	Dato	Kommentar	Status	Sider	Vedlagt
Kommunalinformasjon	28.04.2026		Gjennomgått		Nei
Egenerklæringsskjema	28.04.2026		Gjennomgått		Nei
Brukstillat./ferdigatt.	28.04.2026	Midlertidig brukstillatelse	Gjennomgått		Nei
Eiendomsverdi.no	28.04.2026		Gjennomgått		Nei
Eier	28.04.2026		Gjennomgått		Nei
Grunnbokutskrift	28.04.2026		Gjennomgått		Nei
Megler	28.04.2026		Gjennomgått		Nei
Tegninger	28.04.2026		Gjennomgått		Nei
Vann- og avløpsverk	28.04.2026		Gjennomgått		Nei
Situasjonskart	28.04.2026		Gjennomgått		Nei
Planskisse	28.04.2026		Gjennomgått		Nei

# Revisjoner

Versjon	Ny versjon	Kommentar
1	28.04.2026	
2	28.04.2026	
3	28.04.2026	

For gyldighet på rapporten se forside

# Tilstandsrapportens avgrensninger

## Forutsetninger

### Struktur og referansenivå

Rapporten beskriver avvik, det vil si en tilstand som er dårligere enn referansenivået. Positive sider ved boligen, ut over det som kommer frem av tilstandsgradene, blir normalt ikke fremhevet.

Rapporten baserer seg på krav i forskrift til avhendingslova (tryggere bolighandel). For valg av tilstandsgrad blir NS 3600:2018 (teknisk tilstandsanalyse ved omsetning av bolig) lagt til grunn.

Bygningssakkyndig er ikke ansvarlig for tilbakeholdt eller uriktig informasjon, som har betydning for tilstandsvurderingen.

### Presiseringer

Anslag på utbedringskostnader er sjablongmessig, og må ikke forveksles med en konkret vurdering eller tilbud fra entreprenør eller håndverker. Anslaget vil også avhenge av personlige preferanser og markedspris på materialer og tjenesteyter.

Tilstandsrapporten gjelder hovedbygget og tilleggsbygninger som den bygningssakkyndige anser at har nær tilknytning til funksjon som bolig.

Avvik er vurdert mot regler som gjaldt da boligen ble oppført, med mindre annet er spesifisert i forskrift til avhendingslova, eller gjeldende versjon av NS 3600.

Hulltaking ved våtrom, i rom under terreng eller andre bygningsdeler, krever eiers samtykke.

Befaring begrenses til visuelle observasjoner av tilgjengelige flater. Den bygningssakkyndige gjør ikke fysiske inngrep for å avdekke avvik, utover de som er beskrevet i forskrift til avhendingslova. Rapporten gir ingen garanti for at det ikke finnes skjulte feil eller mangler.

Flater som er skjult av snø eller på annen måte utilgjengelig, blir ikke kontrollert. Det blir ikke utført funksjonsprøving av bygningsdeler, med mindre dette kommer frem av forskrift til avhendingslova. Hvis det ikke er sikkerhetsmessig forsvarlig, vil ikke bygningssakkyndig undersøke taket fra utsiden.

Boligens tilbehør, hvite- og brunevarer og annet inventar, blir ikke vurdert. Dette gjelder også integrert tilbehør.

Stikkprøvetakninger er tilfeldig utvalgt, og kan innebære kontroll under overflaten med et spisst redskap eller lignende.

### Uttrykk og definisjoner

Referansenivå: Kravet til bygningsdelen eller rommet på søknadstidspunktet.

Tilstand: Byggverkets eller bygningsdelens tekniske, funksjonelle eller estetiske status på et gitt tidspunkt.

Symptom: Forhold som gir indikasjon på hvilken tilstand et byggverk eller en bygningsdel befinner seg i. Benyttes ved beskrivelse av avvik og alder.

Skadegjørere: I hovedsak råte, sopp og skadedyr.

Fuktsøk: Overflatesøk med egnet søkeutstyr som fuktindikator eller visuelle observasjoner.

Fuktmåling: Måling av fuktinnhold i materiale eller i bakenforliggende konstruksjon ved bruk av egnet måleutstyr, blant annet hammerelektrode

og pigger.

Hulltaking: Boring av hull for inspeksjon og fuktmåling i risikoutsatte konstruksjoner.

Normal slitasjegrad: Forventet slitasje av materiale i overflaten, basert på enkle, visuelle observasjoner. Kan vurderes sammen med bygningsdelens alder.

### Areal

Areal fastsettes etter forskrift til avhendingslova og gjeldende versjon av NS 3940 (areal- og volumberegninger av bygninger).

Et rom kan være i strid med teknisk forskrift og mangle godkjenning hos kommunen for den aktuelle bruken, uten at dette får betydning for om arealet måles og oppgis i tilstandsrapporten. Når arealet måles tas det ikke hensyn til om arealet er lovlig oppført eller om bruken er lovlig, bruksendringer, lysforhold eller andre sikkerhetsmangler.

Rom som ligger utenfor boenheten, som eier har påvist eller opplyst at tilhører boenheten, er oppmålt og inkludert i BRA-e. Det er ikke fremvist dokumentasjon på at rommet tilhører boenheten, med mindre dette er angitt særskilt. Rom utenfor boenheten kan omdisponeres av borettslaget/sameiet, og dette kan påvirke boligens BRA-e.

Opplysninger om areal kan ikke alene benyttes for beregning av markedsverdi.

### Personvern

Tilstandsrapporten er utarbeidet som en del av Fremtind Forsikring AS sitt takstkonsept. Fremtind Forsikring AS, iVerdi AS, takstforetaket og andre relevante interessenter benytter personopplysninger fra tilstandsrapporten for analyse- og statistikkformål, utvikling og drift av produkter og tjenester i takstbransjen og boligomsetningen. Fremtind Forsikring AS, iVerdi AS og takstforetaket, følger til enhver tid gjeldende personvernlovgivning.