





Tilstandsrapport

 Enebolig med garasje
 Ilebekkveien 408, 1963 FOSSER
 AURSKOG-HØLAND kommune
 # gnr. 13, bnr. 10

Markedsverdi

1 900 000

Sum areal alle bygg: BRA: 127 m² BRA-i: 113 m²



Befaringsdato: 01.10.2024

Rapportdato: 03.10.2024

Oppdragsnr.: 10816-24132

Referansenummer: SB1225

Autorisert foretak: Petter Larsen Havnen AS

Sertifisert Takstingeniør: Petter Larsen

Vår ref:



Rapporten kan brukes i inntil ett år etter befaringsdatoen, og kan ikke gjenbrukes ved flere boligsalg i denne perioden. For eiendomsoverdragelser fra 1.1.2024, må selger sørge for at areal i rapporten er oppdatert og følger ny bransjestandard for areal. Skjer det endringer, oppstår skader også videre på boligen, bør du som selger be om oppdatert rapport.

Norsk takst

Norsk takst er bransjeorganisasjonen for landets bygningssakkyndige og takstforetak, med om lag 1400 sertifiserte medlemmer fordelt på omtrent 1000 bedrifter. I boligomsetningen regnes takstrapportene som et helt avgjørende element i den informasjonen som gjøres tilgjengelig for kjøper. Årlig leverer medlemmene rundt 120.000 slike takster. Det gir unik oversikt over norske boliger, og bidrar til at alle oppdrag kan utføres med utgangspunkt i erfaringsbasert kvalitet.



Det stilles høye krav til utdanning, sertifisering og yrkesetikk. Norsk takst er opptatt av at boligomsetningen skal være trygg, og legger vekt på å opptre uavhengig av andre bransjeaktører. Bygningssakkyndige fakturerer sine tjenester uten hensyn til hvilken pris som oppnås, og skal heller ikke på annen måte ha noen egeninteresse knyttet til handelen.

Uavhengighet og god fagkunnskap har over tid bygget troverdighet og tillit. Både selger og kjøper skal kunne stole på bygningssakkyndiges vurderinger. For tilfeller der det likevel skulle oppstå misnøye med utført arbeid, har vi sammen med Forbrukerrådet etablert en klagenemnd.

Norsk takst har en sentral rolle i utviklingen av norske standarder, regler og profesjonsprinsipper, og representerer bransjen i alle relevante internasjonale fora. Dette sikrer at norske bygningssakkyndige tidlig kan tilpasse seg krav og bransjetrender fra utlandet, samtidig som takseringsfaget får en norsk stemme på verdensbasis. Organisasjonen bidrar i næringspolitisk sammenheng, og har vært en pådriver for å sikre at lover og regler gir trygghet for forbrukerne i boligomsetningen.

Rapportansvarlig

Petter Larsen
Uavhengig Takstingeniør
larsen@takspartner.no
922 11 434



Dette trenger du å vite om tilstandsrapporten



Hva er en tilstandsrapport?

En tilstandsrapport beskriver synlige skader/avvik eller tegn på skader/avvik på boligen. Rapporten fremhever vanligvis ikke positive egenskaper ved boligen.



Hva vurderer en bygningsakkyndig?

Den bygningsakkyndige vurderer boligen ut fra hva man kan forvente av en bygning av samme alder og type. Vurderingen gjøres som regel mot hvordan det var vanlig å bygge og regler som gjaldt da boligen ble oppført (søknadstidspunktet). Forhold som er vanlige for bygningens alder, slik som slitasje etter normal bruk regnes ikke som avvik.



Hva inneholder tilstandsrapporten?

Den bygningsakkyndige undersøker rom og bygningsdeler slik det kommer frem av [Forskrift til avhendingsloven](#). Tilstandsrapporten inneholder bare avvik som den bygningsakkyndige kan se eller kontrollere med enkle hjelpemidler. Det gjøres ikke nærmere undersøkelser slik som åpning av vegger eller andre bygningsdeler. I vegg mot våtrom og rom under terreng kan det borres et hull for å gjøre enkle undersøkelser slik som fuktsøk.

Når du kjøper en brukt bolig

Når du kjøper en brukt bolig, er det viktig å være oppmerksom på at dette ikke kan sammenlignes med å kjøpe en ny bolig. Måten boligen ble bygget på kan være annerledes enn i dag. Bygninger svekkes over tid, og utsettes for slitasje blant annet på grunn av bruk og vær og vind. Mange boliger fornyes helt eller delvis, noen i flere omganger, eller det oppføres tilbygg. Særlig for boliger som er pusset opp eller endret, er det viktig å merke seg at fornyelse av overflater ikke nødvendigvis betyr at bygningsdeler under er forbedret.

Vurdering mot byggeår

Den bygningsakkyndige vil vurdere boligen mot hvordan det var vanlig å bygge og regler som gjaldt da bygningen ble oppført (søknadstidspunktet). Den bygningsakkyndige ser etter avvik som har betydning for og som reduserer boligens funksjon og verdi, og som kommer frem av Forskrift til avhendingslova.

Noen rom og bygningsdeler slik som bad og vaskerom, og forhold som gjelder sikkerhet mot brann, rekkverk og trapper osv., vil den bygningsakkyndige vurdere mot dagens regelverk. Etter dagens regelverk vil disse kunne få en tilstandsgrad 2 eller 3 uten at det nødvendigvis er krav om at avviket må utbedres.

Tilstandsrapporten beskriver ikke hele boligen

BYGNINGSSAKKYNDIGE SER FOR EKSEMPEL IKKE PÅ (MED MINDRE BYGNINGSDELEN ER NEVNT I RAPPORTEN)

- vanlig slitasje og normal vedlikeholdstilstand
- bagatellmessige forhold som ikke påvirker bygningens bruk eller verdi vesentlig
- etasjeskillere
- tilleggsbygg slik som garasje, bod, anneks, naust også videre
- utvendige trapper
- støttemurer
- skjulte installasjoner
- installasjoner utenfor bygningen
- full funksjonstesting av el- og VVS-installasjoner
- geologiske forhold og bygningens plassering på grunnen
- bygningens planløsning
- bygningens innredning
- løsløre slik som hvitevarer
- utendørs svømmebasseng og pumpeanlegg
- bygningens estetikk og arkitektur
- bygningens lovlighet (bortsett fra bruksendringer, brannceller og forhold som åpenbart kan påvirke helse, miljø og sikkerhet)
- fellesarealer (med mindre boligeier har vedlikeholdsplikt for fellesarealer og dette er kjent for bygningsakkyndig, eller fellesarealet har en særlig tilknytning til boligen).

© iVerdi 2023 © Norsk takst 2023

Malen til denne rapporten, inkludert standardtekstene fra Norsk takst, er vernet etter åndsverkloven og kan kun benyttes av medlemsforetakene i Norsk takst og av takstingeniører som er sertifisert i slikt foretak, samt av kunder hos iVerdi og studenter hos NEAK. For andre aktører er eksemplarframstilling av malen og standardtekster, som utskrift og annen kopiering til bruk som grunnlag for tilsvarende rapporter, bare tillatt når det er hjemlet i lov (kopiering til privat bruk, sitat o.l.) eller avtale med Norsk Takst ([Forside](#)) eller iVerdi ([Hjem-iVerdi](#)).

Utnyttelse i strid med lov eller avtale kan medføre erstatnings- og straffansvar.

Dette trenger du å vite om tilstandsrapporten

Tilstanden vurderes med ulike tilstandsgrader

Tilstanden gir uttrykk for en gitt forventet tilstand, blant annet vurdert ut fra alder og normal bruk. Ved Tilstandsgrad 0 (TG0) og Tilstandsgrad 1 (TG1) gir den bygningssakkyndige normalt ingen begrunnelse for valg av tilstandsgrad. Grunnen er at bygningen eller bygningsdelen da bare har normal slitasje. Ved skjulte konstruksjoner kan alder alene avgjøre tilstandsgrad. Når bygningssakkyndige anbefaler tiltak, for eksempel utbedringer, må brukeren av rapporten vurdere om tiltakene er nødvendige og lønnsomme.

Når den bygningssakkyndige velger tilstandsgrad, baseres vurderingen på faste kriterier som følger av gjeldende bransjestandard for Teknisk tilstandsanalyse ved omsetning av bolig og Forskrift til avhendingslova.

! TG 0

TILSTANDSGRAD 0, TG0: INGEN AVVIK

Bygningsdelen skal være tilnærmet ny, ikke vise tegn på slitasje og det skal være lagt frem dokumentasjon på faglig god utførelse. Det er ingen merknader til delen.

! TG 1

TILSTANDSGRAD 1, TG1: MINDRE AVVIK

Bygningsdelen skal bare ha normal slitasje, og straktiltak skal ikke anses som nødvendig. Graden kan også brukes når delen er ny, men der dokumentasjon på faglig god utførelse mangler.

! TG 2

TILSTANDSGRAD 2, TG2: VESENTLIGE AVVIK OG MINDRE AVVIK SOM ETTER NS 3600 GIR TG 2

Bygningsdelen skal enten ha feil utførelse, en skade eller symptomer på skade, sterk slitasje eller nedsatt funksjon. Graden gis når bygningsdelen trenger vedlikehold eller tiltak i nær fremtid. Graden skal også brukes når delen er gammel og det er grunn til å varsle om faren for skader på grunn av alderen, eller når det er grunn til å overvåke delen spesielt på grunn av fare for større skader eller følgeskader.

Ved avvik som ikke krever umiddelbare tiltak (ingen umiddelbar kostnad) så blir TG2 markert med en lysere farge.

! TG 3

TILSTANDSGRAD 3, TG3: STORE ELLER ALVORLIGE AVVIK

Denne tilstandsgraden brukes ved kraftige tegn på forhold som man må regne med trenger utbedring straks eller innen kort tid. Det er påvist funksjonssvikt eller sammenbrudd.

- TG IU

IKKE UNDERSØKT/IKKE TILGJENGELIG FOR UNDERSØKELSE

Det kan være avvik/skader som ikke er avdekket.

Hva er et anslag på utbedringskostnad?

Hva det vil koste å utbedre rom eller bygningsdeler, er et forsiktig anslag basert på nåværende kvalitet, registrert avvik og angitte tiltak i rapporten. Anslaget er gitt på generelt grunnlag og må ikke forveksles med et pristilbud fra en håndverker. Det kan foreligge avvik og tiltak som ikke kommer frem av rapporten.

Utbedringskostnad avhenger blant annet av personlige valg av og markedspris på materialer og tjenesteyter.

I rapporten skal det settes anslag for utbedringskostnad for TG3, og slikt anslag kan også gis ved TG2.

	Ingen umiddelbare kostnader
	Tiltak under kr 10 000
	Tiltak mellom kr 10 000 - 50 000
	Tiltak mellom kr 50 000 - 100 000
	Tiltak mellom kr 100 000 - 300 000
	Tiltak over kr 300 000

Beskrivelse av eiendommen

Eiendommen består av enebolig med garasje.

Byggeår er ukjent men antatt byggeår er 1930, da eiendommen ble utskilt/etablert i 1928.

Garasje, entre og del av baderom antas å være tilbygd i senere tid, dog er ikke årstallet kjent.

Eneboligens standard er beskrevet i rapporten.

Enebolig med garasje - Byggeår: 1930

UTVENDIG

[Gå til side](#)

Takkonstruksjonen har sperrekonstruksjon.

Saltakskonstruksjon/mansard med 1 arkutbygg.

Forenklet undertak av sutaksplater.

Taktekkingen er av stål/aluminiumsplater.

Takrenner, nedløp og beslag av metall.

Veggene antas å ha reisverk
-/trebindingsverkskonstruksjon.

Fasade/kledning har liggende trebordkledning
hovedsaklig og stående trebordkledning på
tilbygd del.

Bygningen har malte trevinduer med 2-lags glass
og trevinduer med koblet glass.

Entredør i trekonstruksjon med glassfelt med
enkle glass.

Terrassedør i malt trekonstruksjon med glassfelt
med 2-lags glass.

Terrasse i trekonstruksjon på
punktfundamentering. Spaltegulv av tre og
rekkeverk i trekonstruksjon.

Garasje i trekonstruksjon på
punktfundamentering. Gruset innvendig dekke.
Vegger i trebindingsverk som utvendig er kledd
med stående trebordkledning.
Saltakskonstruksjon av tre. Yttertak er teknet
med takstseinsformede stål-/aluminiumsplater.
Enkel vippeport i trekonstruksjon.

INNVEDIG

[Gå til side](#)

Gulv: Gulvbelegg, laminat og fliser.

Vegger: Trepanel, malte flater/plater, finerte
plater og fliser.

Himling: Himlingsplater, trepanel og malte slette
flater.

Etasjeskiller/gulv i 1. etasje er av trebjelkelag.

Etasjeskiller/gulv i 2. etasje er av trebjelkelag.

Kjellerrom har gulv av betong og vegger av
betong/mur.

Bygningen har krypkjeller under trebjelkelag og
stubbegulv.

Trapp: 2 rette tretrapper mellom 1. og 2 etasje.

Innerdører: Tredører og finerte dører.

Oppvarming: Vedfyring med peisovn i stue.

Elektrisk gulvvarme på baderom. Diverse
elektriske varmekilder forøvrig.

VÅTROM

[Gå til side](#)

Bad/wc/vaskerom består av: Gulvmont. wc.

Badekar. Badersinnredning med servantskap
og speil. Opplegg for vaskemaskin.

KJØKKEN

[Gå til side](#)

Kjøkkeninnredning består av: Benkeskap og
overskap med folierte skrog og 1-speils trefronter.
Laminat benkeplate med nedfelt oppvaskkum av
metall.

Ventilator med avtrekk.

Opplegg for oppvaskmaskin. Komfyr. Kjøleskap.

TEKNISKE INSTALLASJONER

[Gå til side](#)

Deler av innvendige vannledninger er av plast (rør
i rør). Deler av innvendige vannledninger er av
kobber.

Det er avløpsrør av plast.

Varmtvannstanken er på ca. 200 liter og er
plassert i kjellerrom.

Boligen har naturlig ventilasjon med veggventiler
og vindusspalter.

Det er avtrekk fra vifte på baderom.

Røykvarslere og slukkeapparat.

TOMTEFORHOLD

[Gå til side](#)

Beskrivelse av eiendommen

Det er ukjent byggegrunn.
Det antas å være drenering med drensrør rundt grunnmur.
Bygningen har betonggrunnmur.
Entre, garasje og del av bad er fundamentert med punktfundamenter av betong.
Tomten er skrånende ned mot vest.
Deler av tomten (på baksiden) er flat og det ser ut til å være gravd drengroft på denne siden.
Utvendige avløpsrør antas av plast og utvendige vannledninger er av plast (PEL).
Boligen er tilknyttet offentlig vann og avløp via private stikkledninger og via privat avløpspumpe/avløpspumpeanlegg.

Markedsvurdering

Totalt Bruksareal	127 m ²
Totalt Bruksareal for hoveddel	127 m ²
Totalpris	1 900 000

Arealer

[Gå til side](#)

Befaring - og eiendomsopplysninger

[Gå til side](#)

Tomteverdi og teknisk verdi bygninger 2 100 000

Forutsetninger og vedlegg

[Gå til side](#)

Lovlighet

[Gå til side](#)

Enebolig med garasje

- Det foreligger ikke tegninger
- Det foreligger ikke tegninger i kommunens arkiver.

Sammendrag av boligens tilstand

Fordeling av tilstandsgrader

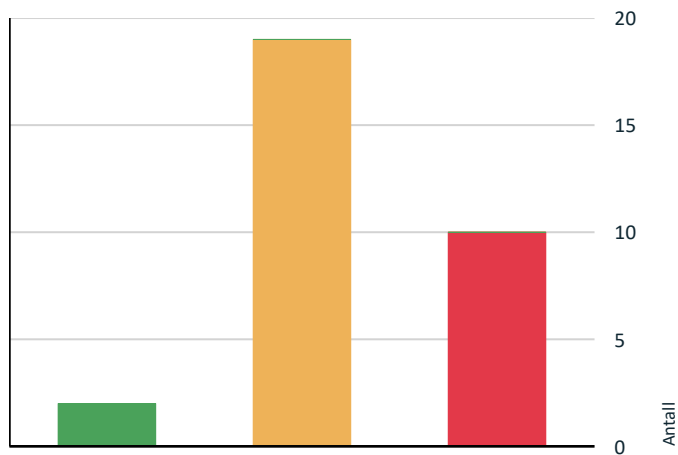

- TG0: Ingen avvik
- TG1: Mindre eller moderate avvik
- TG2: Avvik som ikke krever tiltak
- TG2: Avvik som kan kreve tiltak
- TG3: Store eller alvorlige avvik
- TG IU: Konstruksjoner som ikke er undersøkt

Vil du vite mer om tilstandsgrader? Se side 4.

Anslag på utbedringskostnad

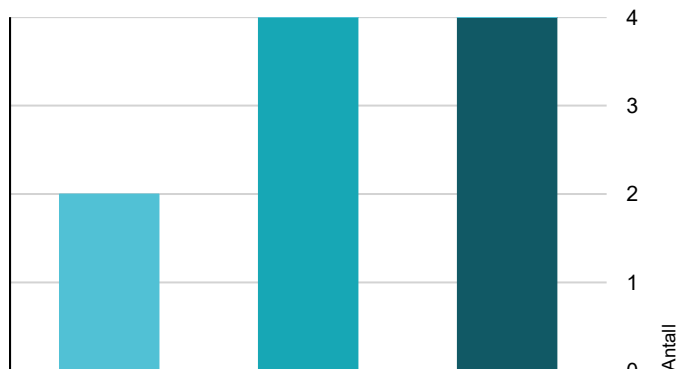

- Ingen umiddelbare kostnader
- Tiltak under kr 10 000
- Tiltak mellom kr 10 000 - 50 000
- Tiltak mellom kr 50 000 - 100 000
- Tiltak mellom kr 100 000 - 300 000
- Tiltak over kr 300 000

Hva er anslag på utbedringskostnad? Se side 4.

Spesielt for dette oppdraget/rapporten

Kunden fremviste ingen dokumentasjon på boligen og kunden har generelt lite informasjon om boligen.

Oppsummering av avvik

Vil du vite mer? Se på rommet eller bygningsdelen senere i rapporten.

Enebolig med garasje

! TG 3 STORE ELLER ALVORLIGE AVVIK

- ! Utvendig > Dører [Gå til side](#)
- ! Innvendig > Etasjeskille/gulv i 1. etasje [Gå til side](#)
- ! Innvendig > Etasjeskille/gulv i 2. etasje [Gå til side](#)
- ! Innvendig > Rom Under Terreng [Gå til side](#)
- ! Innvendig > Innvendige trapper [Gå til side](#)
- ! Våtrom > 1. etasje > Bad/vaskerom > Generell [Gå til side](#)
- ! Kjøkken > 1. etasje > Kjøkken > Avtrekk [Gå til side](#)
- ! Tekniske installasjoner > Avløpsrør [Gå til side](#)
- ! Tekniske installasjoner > Elektrisk anlegg [Gå til side](#)
- ! Tekniske installasjoner > Branntekniske forhold [Gå til side](#)

! TG 2 AVVIK SOM KAN KREVE TILTAK

- ! Utvendig > Taktekking [Gå til side](#)
- ! Utvendig > Nedløp og beslag [Gå til side](#)
- ! Utvendig > Veggkonstruksjon [Gå til side](#)
- ! Utvendig > Takkonstruksjon/Loft [Gå til side](#)
- ! Utvendig > Vinduer [Gå til side](#)
- ! Utvendig > Terrasse [Gå til side](#)
- ! Utvendig > Garasje [Gå til side](#)
- ! Innvendig > Overflater [Gå til side](#)

Sammendrag av boligens tilstand

- ! Innvendig > Radon [Gå til side](#)
- ! Innvendig > Pipe og ildsted [Gå til side](#)
- ! Innvendig > Kryp kjeller [Gå til side](#)
- ! Innvendig > Innvendige dører [Gå til side](#)
- ! Kjøkken > 1. etasje > Kjøkken > Overflater og innredning [Gå til side](#)
- ! Tekniske installasjoner > Vannledninger [Gå til side](#)
- ! Tekniske installasjoner > Ventilasjon [Gå til side](#)
- ! Tekniske installasjoner > Varmtvannstank [Gå til side](#)
- ! Tomteforhold > Drenering [Gå til side](#)
- ! Tomteforhold > Grunnmur og fundamenter [Gå til side](#)
- ! Tomteforhold > Utvendige vann- og avløpsledninger [Gå til side](#)

Tilstandsrapport

ENEBOLIG MED GARASJE



Byggeår
1930

Kommentar
Antatt byggeår. (eiendommen ble utskilt/etablert i 1928).

Anvendelse
Boligen er bebodd.

Tilbygg / modernisering

Tilbygg	Garasje, entre og del av badet rom antas å være tilbygd i senere tid, dog er ikke årstallet kjent.
---------	--

UTVENDIG

! TG 2 Takteking

Punktet må sees i sammenheng med Takkonstruksjon/Loft

Taktekkingen er av stål/aluminiumsplater.
Taktekkingen ble skiftet i ca. 2010 iht. eier (dokumentasjon er ikke fremvist/foreligger ikke).
Taket er besikket fra bakkenivå.

Vurdering av avvik:

- Det er avvik:
- Taktekkingen har mose og slitasje på grunn av elde.

Mose og slitasje gjelder spesielt på del over entre/garasje.
Det er råteskade stedvis på vindskier.

Konsekvens/tiltak

- Lokal utbedring må utføres.

Taket bør vaskes.
Råteskadede vindskier må skiftes ut.

! TG 2 Nedløp og beslag

Takrenner, nedløp og beslag av metall. Antas hovedsaklig fra 2010.

Vurdering av avvik:

- Det mangler snøfangere på hele eller deler av taket, men det var ikke krav om dette på byggemeldingstidspunktet.

Det er kun enkle snøfangere over inngangspartiet i form av stigetrinn.

Konsekvens/tiltak

- Det er ikke krav om utbedring opp til dagens krav.

Snøfangere bør monteres.

! TG 2 Veggkonstruksjon

Veggene antas å ha reisverk-/trebindingsverkskonstruksjon fra byggeår.
Fasade/kledning har liggende trebordkledning hovedsaklig og stående trebordkledning på tilbygd del.

Vurdering av avvik:

- Det er ingen eller liten lufting i nedre kant av kledning mot grunnmur.
- Det er påvist spredte råteskader i bordkledningen.
- Det er avvik:
- Det er værslitt/oppsprukket trevirke/trepaneler.

Trekledningen har generelt stor slitasje, malingsflass, tørkesprekker mm.
Det er stedvis råteskadet omramming rundt vinduer.

Det ble ikke påvist øvrige råteskader, men dette kan ikke utelukkes (yttervegger ble kun besikket fra bakkenivå).

På 1 vegg er det glippe/utett mellom grunnmur og trekledningen - dette vil medføre at fuktighet, kald trekk mm. vil trenge inn i vegg og kan forårsake skader.

Type isolering i vegger er ikke kjent. Eier opplyser at huset oppleves som kaldt/dårlig isolert på vinterstid.

Det er forekomst av mus i boligen og det bør gjøres tiltak med musetetting.

Konsekvens/tiltak

- Lokal utbedring/utskiftning bør utføres.
- Det bør foretas tiltak for å bedre lufting av kledningen.



! TG 2 Takkonstruksjon/Loft

Punktet må sees i sammenheng med Taktekking

Takkonstruksjonen har sperrekonstruksjon.
Saltakskonstruksjon/mansard med 1 arkutbygg.
Forenklet undertak av sutakplater.
Loftet ble begrenset besikket fra loftsuke stående på en stige.

Vurdering av avvik:

- Det er avvik:

Tilstandsrapport

Loftet er åpent fra uinnredet rom og det vil være varmetap opp på loftet.

Det mangler vindsperre på gavlvegger som kan medføre at fuktighet fra slagregn mm. kan trenge inn på loftet.

Konsekvens/tiltak

- Tiltak:

Det bør etableres vindsperre på gavlvegger.

Det bør etableres tett og isolert loftsluke.

! TG 2 Vinduer

Bygningen har malte trevinduer med 2-lags glass og trevinduer med koblet glass.

Vurdering av avvik:

- Det er påvist noen glassruter som er punktert eller sprukne.
- Karmene i vinduer er slitte og det er sprekker i trevirket.

Konsekvens/tiltak

- Vinduer med punkterte/sprukne glass må påregnes skiftes ut, enten hele vinduet eller kun selve glassene.
- Det må påregnes noe vedlikehold og at enkelte vinduer må skiftes ut.

! TG 3 Dører

Entredør i trekonstruksjon med glassfelt med enkle glass.

Terrassedør i malt trekonstruksjon med glassfelt med 2-lags glass.

Vurdering av avvik:

- Det er påvist avvik rundt innsettsdetaljer.
- Det er påvist dører som er vanskelig å åpne eller lukke.
- Det er påvist utetthet/åpning mellom dørblad og dørkarm. Dvs. at kaldtrekk kan oppstå.

Entredør har slitasje, glipe mellom dør og dørkarm og mangler utvendig terskelbeslag.

Terrassedør har defekt vrider/åpningsmekanisme og er plombert utvendig (lektet fast rundt omrammingen).

Konsekvens/tiltak

- Det bør gjøres tiltak for å lukke avviket.

Dørene må utbedres.

Kostnadsestimat: 10 000 - 50 000

! TG 2 Terrasse

Terrasse i trekonstruksjon på punktfundamentering.

Spaltegulv av tre og rekkverk i trekonstruksjon.

Vurdering av avvik:

- Rekkverket er for lavt i forhold til dagens krav til rekkverkshøyder.
- Det er værslitt/oppsprukket trevirke/trepaneler.

Rekkverkshøyde er ca. 90cm. og tilfredsstilte byggeårets krav (dagens krav er 100cm.)

Terrassen har generelt stor slitasje med bla. malingsflass og tørkesprekker.

Konsekvens/tiltak

- Lokal utbedring/utskiftning bør utføres.

- Det er ikke krav om utbedring av rekkverkshøyde opp til dagens forskriftskrav.



! TG 2 Garasje

Garasje i trekonstruksjon på punktfundamentering.

Gruset innvendig dekke.

Vegger i trebindingsverk som utvendig er kledd med stående trebordkledning.

Saltakskonstruksjon av tre. Yttertaket er tekket med takstseinsformede stål-/aluminiumsplater.

Enkel vippeport i trekonstruksjon.

Vurdering av avvik:

- Det er avvik:

Garasjen har enkel standard med bruks- og aldersslitasje.

Det er skader på innvendige plater i garasjen.

Garasjebredde er ca. 2,81 meter.

Garasjebredde er mindre enn Sintef Byggforsk sin anbefaling om fri bredde, som er 3 meter når det er vegger på begge sider.

Konsekvens/tiltak

- Tiltak:

Skadede plater bør skiftes ut.



INNVENDIG

! TG 2 Overflater

Tilstandsrapport

Gulv: Gulvbelegg, laminat og fliser.
Vegger: Trepanel, malte flater/plater, finerte plater og fliser.
Himling: Himlingsplater, trepanel og malte slette flater.

1 rom i 2. etasje er uisolert/uinnredet.

Vurdering av avvik:

- Overflater har en del slitasjegrad utover det en kan forvente.
- Det er påvist skader på overflater.

Gulv og overflater har generelt enkel standard med stor slitasje, skader og rehabiliteringsbehov.

Konsekvens/tiltak

- Overflater må utbedres eller skiftes.

! TG 3 Etasjeskille/gulv i 1. etasje

Etasjeskiller/gulv i 1. etasje er av trebjelkelag.
Det ble gjort stikkprøvekontroll med nivellering av gulv i boligen.

Vurdering av avvik:

- Målt høydeforskjell på mellom 10 - 20 mm innenfor en lengde på 2 meter. Tilstandsgrad 2 gis med bakgrunn i standardens krav til godkjente måleavvik.
- Målt høydeforskjell på over 15 mm gjennom hele rommet. Tilstandsgrad 2 gis med bakgrunn i standardens krav til godkjente måleavvik.
- Målt høydeforskjell på over 20 mm innenfor en lengde på 2 meter. Tilstandsgrad 3 gis med bakgrunn i standardens krav til godkjente måleavvik.
- Det er avvik:

Det er vesentlige og merkbare skjevheter på gulv i boligen.
Det er stedvis gulvknirk.

På grunn av tilstand på krypkjeller og på grunn av lekkasje fra avløpsvann på kjøkkenet er det stor fare for skader på gulvkonstruksjonen/trebjelkelaget.

For å kontrollere tilstanden på gulvkonstruksjonen må konstruksjonen åpnes.

Konsekvens/tiltak

- For å få tilstandsgrad 0 eller 1 må høydeforskjeller rettes opp. Ytterligere undersøkelser må foretas for å få kartlagt omfanget for utbedring.

Det bør gjøres nærmere undersøkelser av tilstanden på gulvkonstruksjonen (da må konstruksjonen åpnes).

Kostnadsestimat: 100 000 - 300 000

! TG 3 Etasjeskille/gulv i 2. etasje

Etasjeskiller/gulv i 2. etasje er av trebjelkelag.
Det ble gjort stikkprøvekontroll med nivellering av gulv i boligen.

Vurdering av avvik:

- Målt høydeforskjell på mellom 10 - 20 mm innenfor en lengde på 2 meter. Tilstandsgrad 2 gis med bakgrunn i standardens krav til godkjente måleavvik.
- Målt høydeforskjell på over 15 mm gjennom hele rommet. Tilstandsgrad 2 gis med bakgrunn i standardens krav til godkjente måleavvik.

- Målt høydeforskjell på over 20 mm innenfor en lengde på 2 meter. Tilstandsgrad 3 gis med bakgrunn i standardens krav til godkjente måleavvik.

Det er vesentlige og merkbare skjevheter på gulv i boligen.

Konsekvens/tiltak

- For å få tilstandsgrad 0 eller 1 må høydeforskjeller rettes opp. Ytterligere undersøkelser må foretas for å få kartlagt omfanget for utbedring.

Kostnadsestimat: 100 000 - 300 000

! TG 2 Radon

Det er ikke foretatt radonmålinger og bygget er heller ikke utført med radonsperre.

Vurdering av avvik:

- Det er ikke foretatt radonmålinger, og bygget er heller ikke utført med radonsperre.

Konsekvens/tiltak

- Det bør gjennomføres radonmålinger.

! TG 2 Pipe og ildsted

Boligen har mursteinspipe.
Tilkoblet peisovn i stue 1. etasje.
Pipe og ildsted ble ikke funksjonstestet.
For vurdering av tilstand på pipe og ildsted bør dette undersøkes av lokal brann-/feiermester.

Vurdering av avvik:

- Mer enn halvparten av forventet brukstid er passert på pipe.

Konsekvens/tiltak

- Det bør foretas nærmere undersøkelser av pipeløp.

! TG 3 Rom Under Terreng

Punktet må sees i sammenheng med 'Drenering'

Kjellerrom har gulv av betong og vegger av betong/mur.
Forøvrig er det krypkjeller.
Hulltaking er ikke foretatt. Rommet har en konstruksjon som gjør hulltaking unødvendig.

Vurdering av avvik:

- Det er påvist indikasjoner på noe fuktgjennomtrenging i kjellergulv.
- Det er påvist indikasjoner på noe fuktgjennomtrenging inn i kjellermur.
- Det er påvist synlig fuktighet på mur/gulv i kjeller.

Konsekvens/tiltak

- Det påviste fuktnivå gir grunn til å overvåke konstruksjonen jevnlig for å se utvikling over tid, og eventuelt foreta tiltak for å unngå fuktskader.
- Det må foretas tiltak for å redusere/begrense fuktgjennomtrenging inn i kjeller.

Kostnadsestimat: 100 000 - 300 000

Tilstandsrapport



! TG 2 Kryp Kjeller

Bygningen har krypkjeller under trebjelkelag og stubbegulv.

Vurdering av avvik:

- Det er avvik:

Det er skader i vindsperrerapp på undersiden av gulvet/stubbloftet.

Konsekvens/tiltak

- Tiltak:

Tilstand på stubbloftet og gulvbjelker bør undersøkes nærmere.

Det bør etableres ny vindsperre og isolasjon på undersiden av gulvet.



! TG 3 Innvendige trapper

2 rette tretrapper mellom 1. og 2 etasje.

Vurdering av avvik:

- Åpninger i rekkverk er større enn dagens forskriftskrav til rekkverk i trapper.

- Åpninger mellom trinn i innvendig trapp er større enn dagens forskriftskrav.
- Det er ikke montert rekkverk.
- Det mangler håndløper på vegg i trappeløpet.
- Rekkverkshøyder er under dagens forskriftskrav til rekkverk i trapper.
- Det er betydelig knirk i trapp.

Det mangler håndløper på del av vegg i trappeløpet.

Det mangler rekkverk i deler av trappen og det mangler rekkverk på repó i 2. etasje.

Trappen har enkel «hjemmesnekret» standard.

Konsekvens/tiltak

- Rekkverket er såpass lavt at det på grunn av sikkerhetsmessige forhold anbefales økning av høyde.
- Åpninger er såpass store at det ut ifra sikkerhetsmessige forhold anbefales å lage mindre åpninger.
- Rekkverk må monteres for å lukke avviket.

Kostnadsestimat: 10 000 - 50 000



! TG 2 Innvendige dører

Tredører og finerte dører.

Vurdering av avvik:

- Det er påvist avvik som tilsier at det bør foretas tiltak på enkelte dører.
- Enkelte av innvendige dører har en del slitasje.

Enkelte dører subber i terskel/karm.

Konsekvens/tiltak

- Lokal utbedring må påregnes.

VÅTROM

1. ETASJE > BAD/VASKEROM

! TG 3 Generell

Tilstandsrapport

Baderommet er oppusset i senere år, dog er ikke årstallet kjent og det er ikke fremlagt noe dokumentasjon på oppussingen.

Bad/wc/vaskerom består av: Gulvmont. wc. Badekar.
Baderomsinnredning med servantskap og speil. Opplegg for vaskemaskin.

Gulv: Fliser.
Vegger: Fliser.

Oppvarming: Elektrisk gulvvarme.
Ventilasjon: Elektrisk vifte i yttervegg.

Vurdering av avvik:

- Våtrommet må oppgraderes for å tåle normal bruk etter dagens krav.

Det er manglende membran/tettesjikt i sluket (konstruksjon med fare for fuktskader). Type membran forøvrig er ikke kjent - det er ikke fremlagt dokumentasjon på baderommet.

Gulvet er hovedsaklig flatt og det er stedvis motfall, så ved evt. lekkasje fra installasjoner vil vann bli stående på gulvet.

Det er kun sluk i gulv ved vaskemaskin (under badekaret er det kun avløpsrør i gulvet).

Det er sprekker i enkelte fliser.

Det er sprekker i enkelte fuger.

Baderomsinnredningen har slitasje, det er riss/krakellering i servant og lysarmatur er defekt.

Konsekvens/tiltak

- Våtrommet må totalrenoveres. Alle forhold med tettesjikt, våtsone, sluk m.m. må dokumenteres.

Kostnadsestimat: 100 000 - 300 000



1. ETASJE > BAD/VASKEROM

Tilliggende konstruksjoner våtrom

Hulltaking er foretatt uten å påvise unormale forhold.

Hulltaking ble foretatt i vegg fra entre mot bad.

Det ble målt relativ luftfuktighet i vegg og det ble gjort visuell inspeksjon.

Det ble ved målinger og visuell inspeksjon ikke påvist tegn på fuktskader.



KJØKKEN

1. ETASJE > KJØKKEN

TG 2 Overflater og innredning

Kjøkkeninnredning består av: Benkeskap og overskap med folierte skrog og 1-speils trefronter.

Laminat benkeplate med nedfelt oppvaskkum av metall.

Ventilator med avtrekk.

Opplegg for oppvaskmaskin. Komfyr. Kjøleskap.

Vurdering av avvik:

- Det er påvist skader på overflater/kjøkkeninnredning utover normal slitasjegrad.

Kjøkkeninnredning har slitasje, skader og skjevheter.

Konsekvens/tiltak

- Det må påregnes lokal utbedring/utskiftning.

Tilstandsrapport



1. ETASJE > KJØKKEN

! TG 3 Avtrekk

Det er kjøkkenventilator med avtrekk ut.

Vurdering av avvik:

- Avtrekksvifte er defekt.

Konsekvens/tiltak

- Andre tiltak:

Avtrekksvifte må skiftes ut.

Kostnadsestimat: Under 10 000

TEKNISKE INSTALLASJONER

! TG 2 Vannledninger

Deler av innvendige vannledninger er av plast (rør i rør). Det er besiktiget i rørskap.

Deler av innvendige vannledninger er av kobber.

Vurdering av avvik:

- Det er påvist at eventuelt lekkasjevann fra rør i rør system ikke ledes til sluk eller annen kompensierende løsning.
- Det er påvist ufagmessig utførelse av vannledninger.
- Mer enn halvparten av forventet brukstid er passert på innvendige vannledninger.
- Det er påvist at vannrør som er utsatt for kulde har mangelfull isolering.

Det hender av vannrør fryser ved kulde iht. eier.

Rørskap på bad er ikke tett (åpent i vegg) og ved evt. lekkasje her vil boligen bli fuktskadet.

Konsekvens/tiltak

- Vannrør må isoleres i kalde rom.
- Anlegget bør sjekkes av fagperson.
- Det bør foretas tiltak på anlegget som sikrer bedre løsning på eventuelt lekkasjevann fra rør i rør system.



! TG 3 Avløpsrør

Det er avløpsrør av plast. Alder er ikke kjent, men de antas å være over 25 år.

Vurdering av avvik:

- Det er ikke påvist tilfredsstillende lufting av avløpsanlegget.
- Mer enn halvparten av forventet brukstid er passert på innvendige avløpsledninger.
- Det er påvist at det drypper/lekker fra avløpsrør/skjøter.

Luftingen av avløpsanlegget er avsluttet i kjeller med durgoventil.

Avløpsrør fra kjøkkenet har løsnet og avløpsvannet fra kjøkkenet renner ned i krypkjelleren.

Konsekvens/tiltak

- Skal avviket lukkes, må løsning på lufting av kloakk etableres.
- Skader på anlegget må utbedres.

Kloaklufting bør føres over tak.

Avløpsrør fra kjøkkenet må utbedres/kobles til.

Kostnadsestimat: 10 000 - 50 000



Tilstandsrapport



! TG 2 Ventilasjon

Boligen har naturlig ventilasjon med veggventiler og vindusspalter. Det er avtrekk fra vifte på badetrom.

Vurdering av avvik:

- Det er påvist mangelfull ventilasjon på ett eller flere rom i boligen.

Konsekvens/tiltak

- Det bør etableres veggventiler/vindusventiler i alle oppholdsrom som ikke har det.

! TG 2 Varmtvannstank

Varmtvannstanken er på ca. 200 liter og er plassert i kjellerrom.

Vurdering av avvik:

- Det er ikke påvist tilfredsstillende avrenning eller annen kompensere løsning fra varmtvannstank.
- Det er ikke påvist tilfredsstillende el-tilkobling av varmtvannstank iht. gjeldende forskrift.

Varmtvannstanken er plassert i kjellerrom uten sluk.

Stikkontakt til varmtvannstanken er løs.

Iht. dagens forskrift skal varmtvannstank direktekobles (ikke med stikkontakt).

Konsekvens/tiltak

- Det bør etableres tilfredsstillende el-tilkobling etter gjeldende forskrift.
- Det bør etableres tilfredsstillende avrenning eller lekkasjesikring ved varmtvannstank.

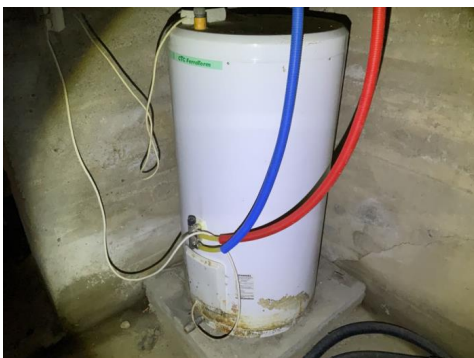

! TG 3 Elektrisk anlegg

Dette er en forenklet kontroll begrenset til de spørsmål og undersøkelser som forskrift til avhendingslova (tryggere bolighandel) § 2-18 inneholder. Dette kan ikke sammenlignes med en kontroll utført av offentlig myndighet (Det lokale eltilsyn) eller registrert elektrovirksomhet, og en bygnings sakkyndig har verken kompetanse eller lov til å foreta en slik kontroll.

Tilstandsgraden er vurdert ut fra den forenklete og begrensede kontrollen som forskriften inneholder. El-anlegget kan ha feil og mangler som en slik forenklet undersøkelse ikke vil avdekke. Vær derfor oppmerksom på denne risikoen, og søk videre veiledning eller få en fullstendig kontroll utført av registrert elektrovirksomhet.

Elektrisk anlegg. Ukjent alder.

Det er ikke fremlagt noe dokumentasjon på anlegget.

1. Foreligger det eltilsynsrapport de siste 5 år, og det er ikke foretatt arbeid på anlegget etter denne, utenom retting av eventuelle avvik i eltilsynsrapport (dvs en el-tilsynsrapport uten avvik)?

Nei

Spørsmål til eier

2. Er alle elektriske arbeider/anlegg i boligen utført av en registrert elektroinstallasjonsvirksomhet?

Nei

3. Er det elektriske anlegget utført eller er det foretatt tilleggsarbeider på det elektriske anlegget etter 1.1.1999?

Ja

Eksisterer det samsvarserklæring?

Nei

4. Foreligger det kontrollrapport fra offentlig myndighet – Det Lokale Eltilsyn (DLE) eller eventuelt andre tilsvarende kontrollinstanser med avvik som ikke er utbedret eller kontrollen er over 5 år?

Nei

5. Forekommer det ofte at sikringene løses ut?

Nei

6. Har det vært brann, branntilløp eller varmgang (for eksempel termiske skader på deksler, kontaktpunkter eller lignende) i boligens elektriske anlegg?

Nei

Generelt om anlegget

7. Er det tegn til at det har vært termiske skader (tegn på varmgang) på kabler, brytere, downlights, stikkontakter og elektrisk utstyr? Sjekk samtidig tilstanden på elektrisk tilkobling av varmtvannsbereider, jamfør eget punkt under varmtvannstank

Nei

8. Er der synlig defekter på kabler eller er disse ikke tilstrekkelig festet?

Ja

Inntak og sikringsskap

9. Er det tegn på at kabelinnføringer og hull i inntak og sikringsskap ikke er tette, så langt dette er mulig å sjekke uten å fjerne kapslinger?

Nei

10. Finnes det kursfortegnelse, og er den i samsvar med antall sikringer?

Ja

11. Foreta en helhetsvurdering av det elektriske anlegget, dets alder, allmenne tilstand og fare for liv og helse. Bør det elektriske anlegget ha en utvidet el-kontroll?

Tilstandsrapport

Ja Da det ikke er fremlagt noe dokumentasjon på utført arbeid eller kontroll av det elektriske anlegget, anbefales det på generelt grunnlag utvidet el-kontroll i boligen.

Kostnadsestimat er vurdert for kontroll og mindre utbedringer på anlegget.

Kostnadsestimat: 10 000 - 50 000

! TG 3 Branntekniske forhold

Dette er en forenklet kontroll begrenset til de spørsmål som fremkommer under. Tilstandsgraden er basert på retningslinjer til disse spørsmålene i bransjestandarden NS3600. Dette kan ikke sammenlignes med en fullstendig kontroll av branntekniske forhold av offentlig myndighet, eller en vurdering av boligens branntekniske forhold eller prosjektering fra en rådgiver med spesialkompetanse. En bygnings sakkyndig har verken kompetanse til å gi slik veiledning eller lov til å foreta en slik kontroll.

Tilstandsgraden er vurdert ut fra den forenklete og begrensede kontrollen. Det kan være feil og mangler om branntekniske forhold som en slik forenklet undersøkelse ikke vil avdekke. Vær derfor oppmerksom på denne risikoen, og søk videre veiledning eller rådgivning.

Røykvarslere og slukkeapparat.

Slukkeapparatet er av eldre dato, er defekt og må skiftes ut.

1. Er det mangler for brannslukningsutstyr i boligen iht. forskriftskrav på søknadstidspunktet, men minst Byggeforskrift 1985?

Nei

2. Er det skader på røykvarslere?

Nei

3. Er det skader på brannslukkingsutstyr eller er apparatet eldre enn 10 år?

Ja

4. Er det mangler på røykvarslere i boligen iht. forskriftskrav på søknadstidspunktet, men minst Byggeforskrift 1985?

Nei

Kostnadsestimat: Under 10 000

TOMTEFORHOLD

Byggegrunn

Det er ukjent byggegrunn.

! TG 2 Drenering

Punktet må sees i sammenheng 'Rom under terreng'

Det antas å være drenering med drenerør rundt grunnmur. Alder på dreneringen er ikke kjent, men antas å være av eldre dato.

Drenering under terreng er ikke mulig å kontrollere og tilstandsgrad er gitt på bakgrunn av alder.

Vurdering av avvik:

- Det mangler, eller på grunn av alder er det sannsynlig at det mangler, utvendig fuktsikring av grunnmuren ved kjeller/underetasje.
- Mer enn halvparten av forventet levetid på drenering er overskredet.
- Det er ut ifra observasjoner påvist indikasjoner på at drenering/tettesjikt har begrenset effekt.

Konsekvens/tiltak

- Det må foretas nærmere undersøkelser, det kan ikke utelukkes behov for tiltak.
- Tiltak for redrenering rundt boligen kan ikke utelukkes.
- Fuktsikring av muren må etableres inkl. klemlist.

! TG 2 Grunnmur og fundamenter

Bygningen har betonggrunnmur.

Entre, garasje og del av bad er fundamentert med punktfundamenter av betong.

Vurdering av avvik:

- Det er registrert skråriss som er symptom på setninger.
- Grunnmuren har sprekkdannelse.

Det er sprekker og setningsskader flere steder i grunnmuren.

Konsekvens/tiltak

- Lokal utbedring må utføres.
- Påviste skader må utbedres.

! TG 0 Terrengforhold

Tomten er skrånende ned mot vest.

Deler av tomten (på baksiden) er flat og det ser ut til å være gravd drengroft på denne siden.

! TG 2 Utvendige vann- og avløpsledninger

Utvendige avløpsrør antas av plast og utvendige vannledninger er av plast (PEL).

Utvendige avløpsrør antas å være fra 2014 da avløpsanlegget ble oppgradert.

Utvendige vannledninger har ukjent alder, men antas å være over 25 år. Boligen er tilknyttet offentlig vann og avløp via private stikkledninger og via privat avløpspumpe/avløpspumpeanlegg.

Vurdering av avvik:

- Mer enn halvparten av forventet brukstid er passert på utvendige vannledninger.

Konsekvens/tiltak

- Det er ikke behov for utbedringstiltak siden anlegget fungerer i dag, men ut ifra alder kan skader plutselig oppstå på eldre anlegg.

Konklusjon og markedsvurdering

Formål med takseringen: Salg

Hovedbyggets BRA/BRA-i
127 m²/113 m²

Enebolig med garasje: Entré, Gang, Bad/vaskerom, Kjøkken, Spisestue, Stue, Garasje, Trapperom, 2 Bod, 3 Soverom

Detaljert oppstilling over areal finnes i rapporten.

Markedsverdi

Kr 1 900 000

Vurdering av hva verdien er i det åpne eiendomsmarkedet på vurderingstidspunkt. I tilfelle det er andel fellesgjeld/fellesformue, boret, bruksrett eller festet tomt, er det gjort fradrag/tillegg for dette.

Les mer om markedsverdi på siste side i rapporten.

Teknisk verdi bygninger, med tomteverdi

Kr 2 100 000

Kostnaden ved å oppføre et tilsvarende bygg i henhold til dagens lovverk, med fradrag for utidsmessighet, elde, vedlikeholds mangler, gjenstående arbeider, tilstandssvekkelser og forskriftsmangler.

Les mer om teknisk verdi på siste side i rapporten.

Markedsverdi

1 900 000

Konklusjon markedsverdi

1 900 000

Markedsvurdering

Markedsverdi er den verdi takstmannen mener bør kunne oppnås for eiendommen solgt på det åpne markedet i dag. Markedsverdi er vurdert i forhold til eiendommens standard, størrelse og beliggenhet. Eiendommen ligger i et område med et velfungerende boligmarked med normal omsetningshastighet.

Sammenlignbare salg

EIENDOM	SALGSDATO	PRISANT	PRIS	FELLESgj.	TOTALPRIS	M ² PRIS
1 Holterfaret 3 ,1963 FOSSER 139 m ² 1974 2 sov	27-09-2023	3 400 000	3 200 000		3 200 000	23 022
2 Vandåsveien 6 ,1963 FOSSER 146 m ² 1957 4 sov	23-10-2023	3 400 000	3 250 000		3 250 000	22 260
3 Haldenveien 1009 ,1963 FOSSER 114 m ² 1954 2 sov	05-10-2023	2 700 000	2 475 000		2 475 000	21 711
4 Vandåsveien 14 ,1963 FOSSER 110 m ² 1954 3 sov	19-12-2022	2 490 000	2 300 000		2 300 000	20 909
5 Foserveien 375 ,1960 LØKEN 161 m ² 1980 5 sov	12-09-2024	3 490 000	3 325 000		3 325 000	20 652
6 Haldenveien 1020 ,1963 FOSSER 144 m ² 1964 3 sov	31-08-2022	3 000 000	2 800 000		2 800 000	19 444
7 Foserveien 274 ,1963 FOSSER 116 m ² 1947 3 sov	18-06-2024	2 185 000	2 100 000		2 100 000	18 103
8 Ilebekkveien 404 ,1963 FOSSER 104 m ² 1938 3 sov	26-09-2023	1 490 000	1 300 000		1 300 000	12 500

Om sammenlignbare salg

Utvalget er i utgangspunktet basert på likhetskriterier i forhold til den takserte boligen, men merk at det likevel kan være betydelige forskjeller i eksempel byggeår, arealer, soverom, beliggenhet, solforhold, utsyn mm. I tillegg vil det også kunne være store forskjeller i teknisk standard på de sammenlignbare boligene. Utvalget vil også kunne inneholde omsetningspriser som går vesentlig tilbake i tid. De ovennevnte forskjeller vil derfor være vurdert av takstmann og korrigert for i fastsettelsen basert på en skjønsmessig vurdering av markedsverdi.

Beregninger

Årlige kostnader

Kommunale avgifter. Pr. 2024.	Kr.	19 735
Eiendomsskatt. Pr. 2024.	Kr.	1 480
Forsikring. Antatt beløp.	Kr.	8 000
Vedlikeholdskostnader. Stipulert beløp.	Kr.	20 000
Sum Årlige kostnader (Avrundet)	Kr.	49 000

Teknisk verdi bygninger

Enebolig med garasje

Normale byggekostnader (utregnet som for nybygg)	Kr.	3 950 000
Fradrag (utidsmessighet, elde, vedlikeholdsmangler, gjenstående arbeider, svekkelser og forskriftsmangler)	Kr.	- 2 600 000
Sum teknisk verdi - Enebolig med garasje	Kr.	1 350 000

Sum teknisk verdi bygninger

Kr. 1 350 000

Tomteverdi

Tomteverdi er en beregnet verdi for tomten slik den fremstår på befaringstidspunktet. Tomteverdien består av normal tomtekostnad i det aktuelle området og en vurdert verdi for beliggenhet. Normal tomtekostnad fremkommer ved å beregne teknisk verdi for råtomt, infrastruktur på tomten samt opparbeiding / beplantning, arrondering av terrenget og markedstilpasning for beliggenhet.

Normal tomteverdi	Kr.	750 000
-------------------	-----	---------

Beregnet tomteverdi

Kr. 750 000

Tomteverdi og teknisk verdi bygninger

Tomteverdi og teknisk verdi bygninger for det aktuelle takstobjektet (Avrundet)	Kr.	2 100 000
--	------------	------------------

Arealer, byggetegninger og brannceller

Standard gjeldende fra 01.01.2024

Arealmålinger og arealoppsett er basert på Norsk standard 3940:2023 Areal- og volum-beregninger av bygninger. Arealet gjelder for tidspunktet da boligen ble målt

Hva er måleverdig areal?

Arealet i rommet må ha minst 1,90 m fri høyde over gulvet og minst bredde på 0,60 m. Et loft med skråtak vil for eksempel bare få registrert målbart areal der høyden er minst 1,90 m og bredden minst 0,60 m. Rommet må ha dør eller luke, og gangbart gulv.

Hva er bruksareal?

BRA = BRA-i + BRA-e + BRA-b

Bruksarealet for bygningen er bruttoarealet minus arealet som opptas av yttervegger.



Carport og/eller garasjeplass i felles garasjeanlegg er ikke måleverdig areal

Internt bruksareal (BRA-i)	Arealet innenfor boenheten(e)
Ekstern bruksareal (BRA-e)	Arealet av alle rom utenfor boenheten(e) og som tilhører denne, slik som for eksempel bod
Innglasset balkong mv (BRA-b)	Arealet av innglasset balkong, veranda eller altan når denne er tilknyttet boenheten(e)
Terrasse- og balkongareal (TBA)	Arealet av terrasser, åpne balkonger og åpen altan tilknyttet boenheten(e)

Gulvareal (GUA)
Er sum av BRA (bruksareal) og ALH (areal med lav takhøyde).

Areal med lav takhøyde (ALH) er ikke måleverdig areal, som skyldes skråtak og lav himlingshøyde.

GUA kan opplyses i markedsføring der det er aktuelt for den konkrete boligen og kun sammen med BRA-i, for eksempel der gulvflaten har en verdi og har funksjon ved møblering og bruk av rommene. Ikke innredet areal som kaldloft, måles og oppgis normalt ikke.

Arealet kan ikke alltid fastsettes nøyaktig

Areal kan være komplisert eller umulig å måle opp nøyaktig fordi det er vanskelig å fastslå tykkelsen på innervegger, skjevheter i og utforming av bygningskonstruksjoner som karnapp, buer og vinkler som ikke er rette, åpne rom over flere etasjer og så videre.

Eiendommens markedsverdi kan ikke baseres på en matematisk beregning basert på antall kvadratmeter opplyst i rapporten. Opplysninger om areal kan altså ikke alene benyttes for å beregne eiendommens verdi.

Den bygningsfaglige kan avdekke eventuelle bruksendringer og avvik i branncelleinndeling

Den bygningsfaglige ser på byggetegninger hvis de er tilgjengelige og dette er en del av oppdraget, og vurderer bruken av boligen opp mot tegningene. Hvis den bygningsfaglige avdekker at en bolig ikke ser ut til å være delt opp i brannceller etter kravene i byggt teknisk forskrift på befaringstidspunktet, skal det opplyses om dette.

Reglene om bruksendring og brannceller kan være kompliserte. Søk videre faglige råd om rapporten ikke gir deg svar. Den bygningsfaglige kan ikke vurdere og svare på alle spørsmål, og kan heller ikke vite om kommunen kan gi unntak for kravene som gjelder. [Vil du vite mer?](#)

Om brannceller

En branncelle er hele eller avgrensede deler av en bygning hvor en brann fritt kan utvikle seg uten at den kan spre seg til andre bygninger eller andre deler av bygningen i løpet av en fastsatt tid.

Om bruksendring

Bruksendring er å endre bruken av et rom fra en tillatt bruk til en annen. Dette kan kreve søknad og tillatelse, for eksempel hvis du endrer et rom fra bod til soverom eller arbeidsrom, eller hvis du endrer en bolig til to separate boliger.

Rom for varig opphold har krav til takhøyde, romstørrelse, rømningsvei og lysforhold som må være oppfylt. Du kan søke kommunen om unntak for kravene, men kan ikke regne med å få unntak for krav som går på helse og sikkerhet, for eksempel krav til rømningsvei.

Bruksendring som krever godkjenning, og som ikke er søkt bruksendret, er ulovlig. Kommunen kan etter plan- og bygningsloven kapittel 32 forfølge overtredelser. Kommunen kan pålegge deg å avslutte den ulovlige bruken, eventuelt å rette eller tilbakeføre rommet til godkjent bruk.

Arealer

Enebolig med garasje

Ny arealstandard

Etasje	Bruksareal BRA m ²			SUM	Terrasse- og balkongareal (TBA)	Ikke måleverdig areal (ALH)	Gulvareal (GUA)
	Internt bruksareal (BRA-i)	Eksternt bruksareal (BRA-e)	Innglasset balkong (BRA-b)				
Kjelleretasje							
1. etasje	66	14		80	15		80
2. etasje	47			47		12	59
SUM	113	14			15	12	139
SUM BRA	127						

Romfordeling

Etasje	Internt bruksareal (BRA-i)	Eksternt bruksareal (BRA-e)	Innglasset balkong (BRA-b)
Kjelleretasje			
1. etasje	Entré , Gang , Bad/vaskerom , Kjøkken , Spisestue , Stue	Garasje	
2. etasje	Trapperom/gang, Bod , Soverom 1, Soverom 2, Soverom 3, Uinnredet rom/bod		

Kommentar

Det er adkomst til kjeller via kjellerlem i gulv i gang. Kjeller har lav takhøyde og har ikke måleverdig bruksareal.
2. etasje har skråtak som det begrenser det målbare arealet og dette er hensyntatt i bruksarealet.
Kaldloft/kryploft har adkomst via loftsluke og loft har ikke måleverdig bruksareal.

Lovlighet

Byggetegninger

Det foreligger ikke tegninger

Kommentar: Det foreligger ikke tegninger i kommunens arkiver.

Brannceller

Er det påvist synlige tegn på avvik i branncelleinndeling ut ifra dagens byggeteknisk forskrift?

Ja Nei

Nyere håndverkstjenester

Er det ifølge eier utført håndverkstjenester på boligen siste 5 år?

Ja Nei

Krav for rom til varig opphold

Er det påvist avvik i forhold til rømningsvei, dagslysflate eller takhøyde?

Ja Nei

Kommentar:

Total fordeling mellom P-ROM og S-ROM

Tabellen under viser fordelingen av P-ROM og S-ROM etter veiledningen til NS 3940: 2012. Dette er til informasjon og til sammenligning. Tallene er omtrentlige, kan avvike fra faktiske målinger og er ikke juridisk bindende

	P-ROM(m2)	S-ROM(m2)
Enebolig med garasje	105	22

Befarings - og eiendomsopplysninger

Befaring

Dato	Til stede	Rolle
01.10.2024	Petter Larsen	Takstingeniør
	Britt Kristine Os Bratli	Kunde

Matrikkeldata

Kommune	gnr.	bnr.	fnr.	snr.	Areal	Kilde	Eieforhold
3226 AURSKOG-HØLAND	13	10		0	1139.5 m ²	BEREGNET AREAL (Ambita)	Eiet

Adresse

Ilebekkveien 408

Hjemmelshaver

Britt Kristine Os Bratli

Eiendomsopplysninger

Beliggenhet

Eiendommen ligger i landlig område på Fosser, ca. 4,5 km. nord for Løken. Nærområdet fremstår som barnevennlig og rolig. Det er gode turmuligheter nærliggende skog og mark.

Løken har barnehage og barneskole.

Løken har et utvalg av butikker og servicetilbud med bla. dagligvarebutikker, bensinstasjon, byggevare, kafe, gatekjøkken, bank, apotek, frisør mm.

Adkomstvei

Privat veitilknytning. Det må påregnes kostnader for veivedlikehold, snømåking mm.

Tilknytning vann

Offentlig tilknytning via private stikkledninger.

Tilknytning avløp

Offentlig tilknytning via private stikkledninger og via privat avløpspumpe/avløpspumpeanlegg.

Om tomten

Eiendommen har eiet tomt, 1.139,5m².

Tomten er opparbeidet med gruset adkomst og gårdsplass.

Hagen er opparbeidet med plen og diverse beplantning.

Gode lys- og solforhold.

Siste hjemmelsovergang

Kjøpesum	År
276 960	2001

Kilder og vedlegg

Dokumenter

Beskrivelse	Dato	Kommentar	Status	Sider	Vedlagt
Egenerklæring		Bør innhentes.	Ikke gjennomgått		Nei
Situasjonskart	01.10.2024	Kart via kommunens digitale karttjeneste	Gjennomgått		Nei
Eier	01.10.2024	Som fremviste eiendommen og ga opplysninger.	Gjennomgått		Nei
Statens Kartverk	20.09.2024	Matrikkelinformasjon via Eiendomsverdi.no	Gjennomgått		Nei

Tilstandsrapportens avgrensninger

STRUKTUR•REFERANSENIVÅ•TILSTANDSGRADER

- Rapporten er basert på innholds krav i Forskrift til avhendingslova (tryggere bolighandel). Formålet er å gi en tilstandsanalyse til bruk for den som bestiller og/eller i et salg til forbruker, og ikke for andre tredjeparter. Rapportens omfang, struktur, metode og begrepsbruk følger i hovedsak Norsk Standard NS 3600:2018 (Teknisk tilstandsanalyse ved omsetning av bolig), samt Takstbransjens retningslinjer ved tilstandsrapportering for boliger og Takstbransjens retningslinjer for arealmåling.
- Tilbakeholdt eller uriktig informasjon som har betydning for vurderingen, er ikke bygningssakkyndiges ansvar. Rapporten beskriver avvik, altså en tilstand som er dårligere enn referansenivået. Rapporten framhever normalt ikke positive sider ved boligen ut over det som fremgår av tilstandsgradene.
- Tilstanden angis i rapporten og gir uttrykk for en gitt forventet tilstand blant annet vurdert ut fra alder og normal bruk slik:

i) **Tilstandsgrad 0, TG0:** Ingen avvik eller skader. I tillegg må bygningsdelen være tilnærmet ny, mindre enn 5 år, og det foreligger dokumentasjon på faglig god utførelse.

ii) **Tilstandsgrad 1, TG1:** Mindre avvik. Normal slitasje. Strakstiltak ikke nødvendig. TG1 kan gis når bygningsdelen er tilnærmet ny og det ikke foreligger dokumentasjon på faglig god utførelse.

iii) **Tilstandsgrad 2, TG2:** Vesentlige avvik, og mindre avvik som etter NS 3600 gir TG 2, men som ikke nødvendigvis krever umiddelbare tiltak. I denne rapporten kan TG2 i Rapportsammendrag være inndelt i TG2 som krever tiltak og de som ikke krever umiddelbare tiltak. Konstruksjonen har normalt enten feil utførelse, en skade eller symptomer på skade, sterk slitasje eller nedsatt funksjon. Vedlikehold eller tiltak trengs i nær fremtid, det er grunn til å varsle fare for skader på grunn av alder eller overvåke spesielt på grunn av fare for større skade eller følgeskade. For skjulte konstruksjoner vil alder i seg selv være et symptom som kan gi TG2. For synlige konstruksjoner kan alder sammen med andre symptomer og momenter gi TG2. Avvik under TG2 kan gis sjablongmessig anslag.

iv) **Tilstandsgrad 3, TG3:** Store eller alvorlige avvik. Kraftige symptomer på forhold som man må regne med trenger utbedring straks eller innen kort tid. Påvist funksjonssvikt eller sammenbrudd. Avvik under TG3 skal gis sjablongmessig anslag.

v) **Tilstandsgrad TGiU:** Ikke undersøkt/ikke tilgjengelig for undersøkelse.

- Ved TG0 og TG1 gis det normalt ingen begrunnelse for valg av tilstandsgrad, fordi bygningen eller bygningsdelen da bare har normal slitasje. For anbefalte tiltak ved TG2 og TG3 må bruker av rapporten vurdere om tiltakene er nødvendige og lønnsomme. Hva det vil koste å utbedre rom eller bygningsdeler er et sjablongmessig anslag basert på registrert avvik og angitte tiltak i rapporten. Anslaget er gitt på generelt grunnlag og basert på erfaringstall i seks intervaller, og kan ikke forveksles med en konkret vurdering og tilbud fra en entreprenør eller håndverker. Det må eventuelt innhentes tilbud for en nærmere undersøkelse, og konkret og nøyaktig vurdering av utbedringskostnad. Kostnader til ikke oppdagede avvik/utbedringer/feil kan forekomme. Utbedringskostnad avhenger av personlige preferanser og markedspris på materialer og tjenesteyter.

PRESISERINGER

- Avvik vurderes ut fra tekniske forskrifter på godkjenningstidspunktet for bygget. Noen bygningsdeler vurderes

etter gjeldende teknisk forskrift på befaringstidspunktet. Dette gjelder blant annet:

i) Bad, vaskerom (våtrom)

ii) Forhold rundt brann, rømming, sikkerhet, for eksempel rekkverkshøyder/åpninger, ulovlige bruksendringer, brannceller mv.

- For skjulte konstruksjoner slik som vann og avløp uten dokumentasjon, er kvalitet og alder vurdert.

- Fastmonterte installasjoner, for eksempel innfelt belysning (downlights), demonteres ikke for å sjekke dampspærren bak. Dette av hensyn til bygningssakkyndiges kompetanse og risikoen for skade.

- Kontroll av fukt i konstruksjonen ved hulltaking i bad og vaskerom (våtrom), rom under terreng (kjelleretasje, underetasje og sokkeletasje) eller andre bygningsdeler skjer etter eiers aksept. Hulltaking av våtrom og rom under terreng kan unntaksvis unnlates, se Forskrift til Avhendingsloven.

- Kontroll av romfunksjoner for P-ROM utføres kun når det ikke foreligger godkjente og byggemeldte tegninger, eller når tegninger ikke stemmer med dagens bruk.

- Bygningssakkyndig gir en forenklet vurdering av branntekniske forhold og elektriske installasjoner i boligen dersom det er mer enn fem år siden sist boligen hadde el-tilsyn. Bygningssakkyndig kan anbefale å konsultere offentlige myndigheter eller kvalifisert elektrofaglig fagperson ved behov for grundigere undersøkelser.

TILLEGGSENDERSØKELSER

Etter avtale kan tilstandsanalysen utvides til også å omfatte tilleggssundersøkelser utover minimumskravet i forskriften.

BEFARINGEN

Rapporten gir en vurdering av byggverk og bygningsdeler som bygningssakkyndig har observert, og som fremkommer av Forskrift til avhendingsloven. Rapporten er likevel ingen garanti for at det ikke kan finnes skjulte feil, skader og mangler. NS 3600:2018 (Teknisk tilstandsanalyse ved omsetning av bolig) har undersøkelsesnivå fra 1 til 3, der undersøkelsesnivå 1 er det laveste og baseres på visuell observasjon. Rapporten baseres på undersøkelsesnivå 1 med få unntak (våtrom og rom under terreng). I praksis betyr dette at gjennomføringen av befaringen begrenses som følger:

- Det utføres kun visuelle observasjoner på tilgjengelige flater uten fysiske inngrep (f.eks. riving).

- Flater som er skjult av snø eller på annen måte ikke er tilgjengelig eller skjult, blir ikke kontrollert. Det foretas ikke funksjonssprøving av bygningsdeler, som isolasjon, piper, ventilasjon, el. anlegg, osv.

- Det gis ingen vurdering av boligens tilbehør, hvite- og brunevarer og annet inventar. Dette gjelder også integrert tilbehør.

- Inspisering av yttertak er basert på det som er synlig, normalt på insiden fra loftet og utvendig fra stige/bakkenivå. Befaring av tak må være sikkerhetsmessig forsvarlig for å kunne gjennomføres.

- Stikkprøvetakninger er utvalgt tilfeldig og kan innebære kontroll under overflaten med spiss redskap eller lignende.

Tilstandsrapportens avgrensninger

UTTRYKK OG DEFINISJONER

- Tilstand: Byggverkets eller bygningsdelens tekniske, funksjonelle eller estetiske status på et gitt tidspunkt.
- Symptom: Observerbart forhold som gir indikasjon på hvilken tilstand et byggverk eller en bygningsdel befinner seg i. Benyttes ved beskrivelse av avvik.
- Skadegjørere: Zoologiske eller biologiske skadegjørere, i hovedsak råte, sopp og skadedyr.
- Fuktøk: Overflatesøk med egnet søkeutstyr (fuktindikator) eller visuelle observasjoner.
- Fuktmåling: Måling av fuktinnhold i materiale eller i bakenforliggende konstruksjon ved bruk av egnet måleutstyr (blant annet hammerelektrode og pigger).
- Utvidet fuktøk (hulltaking): Boring av hull for inspeksjon og fuktmåling i risikoutsatte konstruksjoner, primært i tilstøtende vegger til bad, utforede kjellervegger og eventuelt i oppforede kjellergulv.
- Normal slitasjegrade: Forventet nedsliting av materiale i overflaten som er basert på enkle visuelle observasjoner. Kan vurderes sammen med bygningsdelens alder.
- Forventet gjenværende brukstid: Anslått tid et byggverk eller en del av et byggverk fortsatt vil være tjenlig for sitt formål (NS3600, Termer og definisjoner punkt 3.9)

AREALBEREGNING FOR BOENHETER

- Areal fastsettes etter Forskrift til avhendingsloven og Norsk Standard 3940 Areal- og volum-beregninger av bygninger fra 2023.
- Areal oppgis i hele kvadratmeter i rapporten, og gjelder for det tidspunkt oppmålingen fant sted.
- Bruksareal (BRA) er det måleverdige arealet som er innenfor omsluttete vegger målt i gulvhøyde (bruttoareal minus arealet som opptas av yttervegger). I tillegg til gulvhøyde gjelder regler om fri bredde for at arealet skal være måleverdig, med betydning for BRA av for eksempel loft med skråtak. BRA består av internt bruksareal (BRA-i), eksternt bruksareal (BRA-e) og innglasset balkong mv (BRA-b). Terrasse- og balkongareal (TBA) opplyses der tilstandsrapporten skal benyttes i boligomsetningen og der det er aktuelt. I tillegg kan gulvareal (GUA) og areal med lav takhøyde (ALH) opplyses sammen med BRA der det er aktuelt og en del av oppdraget. Rom skal ha atkomst og gangbart gulv for å kunne regnes som BRA/måleverdig areal.
- Arealet måles og oppgis dersom arealet oppfyller krav til måleverdighet, slik som at arealet må ha minst en bredde på 0,6m og minst en høyde på 1,9 m osv. Et rom kan være i strid med teknisk forskrift og mangle godkjenning hos kommunen for den aktuelle bruken, uten at dette får betydning for om arealet måles og oppgis i tilstandsrapporten. Når arealet måles tas det ikke hensyn til om arealet er lovlig oppført eller om bruken er lovlig, bruksendringer, lysforhold eller andre sikkerhetsmangler.
- Eiendommens markedsverdi kan ikke baseres på en rent matematisk beregning i forhold til antall kvadratmeter opplyst i rapporten. Opplysninger om areal kan altså ikke alene benyttes for beregning av eiendommens verdi.

- Rom som ligger utenfor boenheten, men som eier har påvist og/eller opplyst at tilhører boenheten, er oppmålt og inkludert i BRA-e. Det er ikke fremvist dokumentasjon på at rommet tilhører boenheten, med mindre dette er angitt særskilt. Rom utenfor boenheten kan omdisponeres av borettslaget/sameiet og dette kan påvirke boligens BRA. Vær oppmerksom på at NS 3940:2023 og eierseksjonsloven har ulik definisjon av fellesareal. Ved arealmåling gjelder NS 3940:2023 som definerer fellesareal slik: "Delen av bygning som brukes av to eller flere bruksenheter eller til bygningens forvaltning, drift eller vedlikehold.
- I en overgangsperiode skal rapporter som benyttes i boligomsetningen eller dersom det er en del av oppdraget også opplyse om fordelingen mellom P-ROM og S-ROM med utgangspunkt i definisjonene som fremkommer av veiledningen til Norsk Standard 3940 Areal- og volum-beregninger av bygninger fra 2012. Fordelingen mellom P-ROM og S-ROM er basert på veiledningen og bygningssakkyndiges eget skjønn. P-ROM er måleverdige rom som benyttes til kort eller langt opphold. S-ROM er måleverdige rom som benyttes til lagring, og tekniske rom. Bruken av et rom på befaringstidspunktet har betydning for om rommet defineres som P-ROM eller S-ROM. Dette betyr at rommet både kan være i strid med teknisk forskrift og mangle godkjenning i kommunen for den aktuelle bruken, uten at dette vil få betydning for valg av arealkategori.
- Se øvrig informasjon om areal i rapporten, Norsk Standard 3940 (2012 og 2023) og veiledningen til disse.

PERSONVERN

iVerdi AS, bygningssakkyndig og takstforetaket behandler personopplysninger som bygningssakkyndig trenger for å kunne utarbeide rapporten. Personvernerklæring med informasjon om bruk av personopplysninger og dine rettigheter finner du her [Personvernerklæring - iVerdi](#)

DELING AV PERSONOPPLYSNINGER FOR TRYGGERE BOLIGHANDEL OG MULIG RESERVASJON

Norsk takst og deres samarbeidspartnere benytter personopplysninger fra rapporten for analyse- og statistikkformål, samt utvikling og drift av produkter og tjenester for takstbransjen og andre aktører i bolig-omsetningen. Les mer om dette og hvordan du kan reservere deg på <https://www.norsktakst.no/norsk/om-norsk-takst/personvernerklæring/reservasjon/>

Vendu lager en boliganalyse basert på opplysninger fra rapporten. Les mer om dette og hvordan du kan reservere deg her: <https://samtykke.vendu.no/SB1225>

KLAGEORDNING FOR FORBRUKERE

Er du som forbruker misfornøyd med bygningssakkyndiges arbeid eller opptreden ved taksering av bolig eller fritidshus, se www.takstklagenemnd.no for mer informasjon