



aktiv.

Lerkevegen 23, 2120 SAGSTUA

Meget pen og velholdt enebolig *
Fin beliggenhet innerst i blindvei *
Pent opparbeidet tomt



Eiendomsmegler

Nicolai Bratås

Mobil 975 30 716

E-post nicolai.bratas@aktiv.no

Aktiv Eiendomsmegling Kongsvinger

Storgata 40, 2212 Kongsvinger. TLF. 62 88 84 20

Nøkkelinformasjon

Prisant.: Kr 2 600 000,-
Omkostn.: Kr 66 240,-
Total ink omk.: Kr 2 666 240,-
Selger: Toril Gravlie Dammen

Salgsobjekt: Enebolig
Eierform: Eiet
Byggeår: 1982
BRA-i/BRA Total 213/213 kvm
Tomtstr.: 1256.8 m²
Soverom: 2
Antall rom: 4
Gnr./bnr. Gnr. 35, bnr. 119
Oppdragsnr.: 1202240140

Meget pen og velholdt enebolig med fin beliggenhet innerst i blindvei

Meget pen enebolig med fin beliggenhet i etablert boligfelt sentralt på Sand. Med naturen like utenfor døra finnes det mange fine turområder i nærområdet. Kort vei til Storsjøen med fine bade- og fiskemuligheter.

Boligen er godt vedlikeholdt og har kjøkken, stue, tv-stue, to soverom, bad, wc og vaskerom i 1. etasje og kjellerstue, hobbyrom, boder m.m. i kjeller. Fra stue er det utgang til delvis overbygd og solrik terrasse.

Meget pent opparbeidet hage hvor varme sommer-/høstdager kan nytes. Gruset parkeringsplass.

Her kan man virkelig kose seg! Velkommen til visning!



Innhold

| | |
|----------------------------|----|
| Velkommen | 2 |
| Bilder | 4 |
| Plantegning | 20 |
| Om eiendommen | 24 |
| Forbrukerinformasjon | 78 |
| Budskjema | 79 |



Pen og velholdt enebolig fint beliggende innerst i boligfelt.

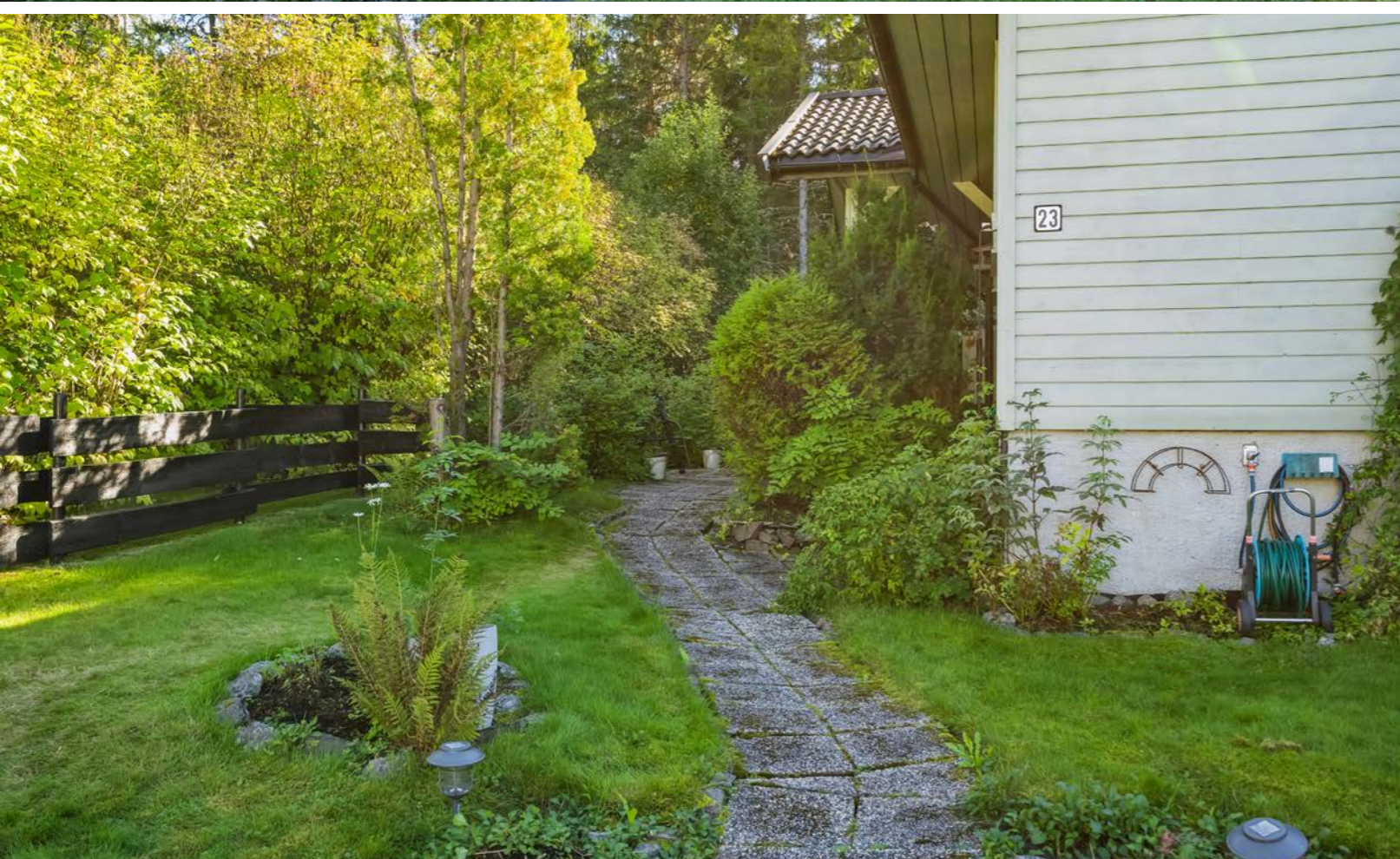

Velkommen!

Kom innenfor og se deg rundt!





Pen kjøkkeninnredning med malte fronter.
Halvøy med blyglass i overskapsdører mot spise plass.





Lys og trivelig stue med gode innredningsmuligheter.

Stuen er to-delt med tv-stue innerst, hvorfra det er utgang til terrasse.





Delvis overbygget terrasse, hvor lange og varme høstdager kan nytes.

Trapp fra terrasse til hage.





Boligen har to soverom, vaskerom, toalettrom og bad med dusjkabinett og badekar i 1. etasje.





Koselig kjellerstue med peis og to innredede rom i kjeller.

Plantegning

1. etasje

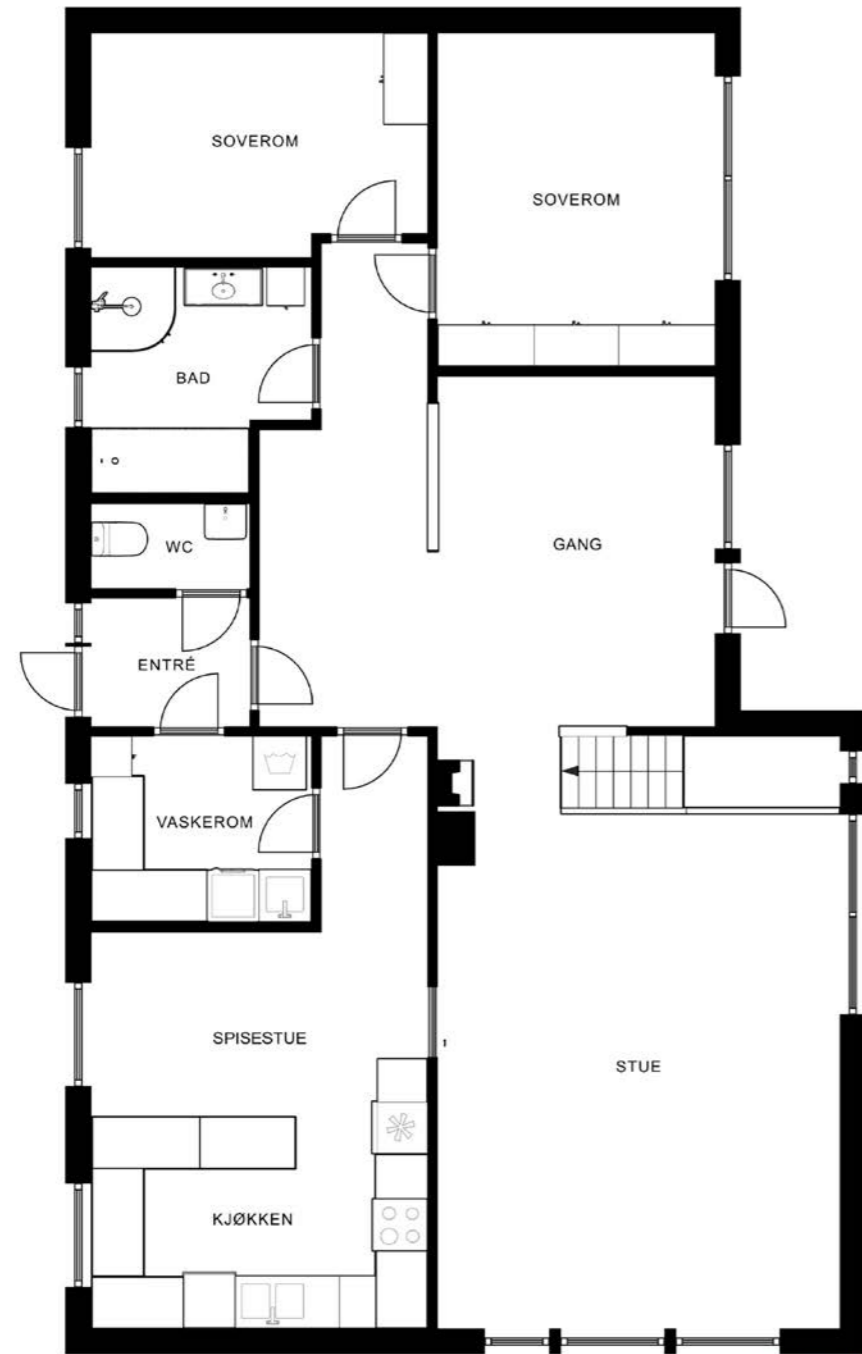

Plantegningen er ikke målbar, og noe avvik kan forekomme. Megler/selger tar ikke ansvar for ev. feil. Innredning og faste installasjoner kan avvike fra den faktiske innredningen.



Plantegningen er ikke i målestokk og noe avvik kan forekomme. Megler/selger tar ikke ansvar for evt. feil.

Kjeller

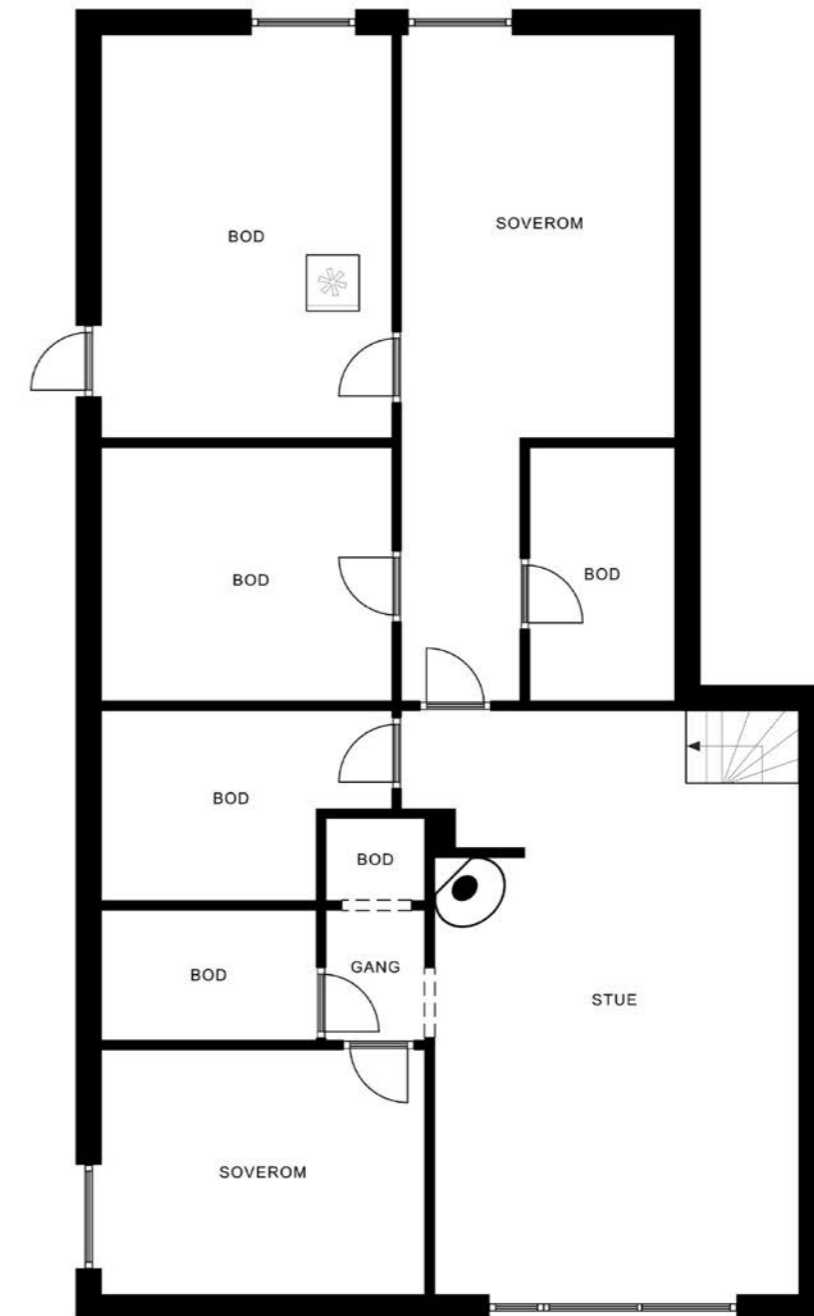

Plantegningen er ikke målbar, og noe avvik kan forekomme. Megler/selger tar ikke ansvar for ev. feil. Innredning og faste installasjoner kan avvike fra den faktiske innredningen.



Plantegningen er ikke i målestokk og noe avvik kan forekomme. Megler/selger tar ikke ansvar for evt. feil.



**Et hjem er mer verdt
enn et hus, og et hus
er mer enn bare vegger.**

**Det er et sted for å skape gode minner preget av trivsel,
omsorg og trygghet.**

For oss som jobber med folks hjem hver eneste dag, er det
naturlig å engasjere oss sammen med SOS-barnebyer for
å gi flere barn et trygt og godt hjem.

For hvert hjem vi formidler, gir vi derfor 100 kroner til
SOS-barnebyers arbeid.

aktiv. +  **SOS
BARNEBYER**

Om eiendommen

Om boligen

Areal

BRA - i: 213 m²

BRA totalt: 213 m²

TBA: 32 m²

Bruksareal fordelt på etasje

Underetasje

BRA-i: 103 m² Kjellerstue, hobbyrom, to boder, to kjellerrom, gang, matbod og ytterbod.

1. etasje

BRA-i: 110 m² Entré, toalettrom, gang, bad, tosoverom, tv-stue, stue, kjøkken og vaskerom.

TBA fordelt på etasje

1. etasje

32 m² Stueterrasse og takoverbygget inngangsparti.

Tomtetype

Eiet

Tomtestørrelse

1256.8 m²

Tomtebeskrivelse

Tomten er beliggende i svakt skrående terreng.

Pent opparbeidet tomt med plen, diverse prydbusker, frukttrær, samt noe naturtomt. Gruset biloppstillingsplass og belegningsstein i gangstier.

Rolig og solrikt område.

Oppgitt areal er omtrentlig. Se vedlagt grunnkart.

Beliggenhet

Eiendommen ligger i et etablert boligfelt sentralt på Sand i Nord-Odal kommune med nærhet til butikker og spisesteder. Flott idrettanlegg med fotballbaner ligger rett ved.

Med naturen like utenfor døra finnes mange fine turområder og muligheter for hyggelige gå- og sykkeltrær, langrenn, kano, og jakt og fiske. Sand har en koselig handlegate. På Milepelen vertshus serveres god mat, og her er det jevnlig fine arrangementer og konserter. Her er også kino og bibliotek. Rett i nærheten er også Storsjøen med mulighet for fiske- og båtliv.

Ca 20 km til Skarnes, ca 40 km til Kongsvinger, ca 50 km til Jessheim, ca 60 km til Hamar, ca 93 km til Oslo og ca 24 km til Eidsvoll.

Adkomst

Se vedlagte kart. Det vil bli satt opp visningsskilt ved fellesvisninger.

Bebyggelsen

Veletablert boligområde bestående av eneboliger.

Barnehage/Skole/Fritid

Nærmeste barnehage er Sand barnehage (0,8 km) som er en 6 avdelingers barnehage .

Sand barnehage ligger i Sand sentrum med umiddelbar nærhet til bibliotek, idrettsanlegg og skogsområde med egen gapahuk. Barnehagen har tre uteområder med ulik tilrettelegging for alder og aktivitet. Uteområdene har flere lekesoner for rollelek, motorisk balanse og klatremuligheter.

Sand Sentralskole (1-7 kl) ligger i naturskjønne omgivelser i nærheten av Sand sentrum i Nord-Odal kommune (1,7 km). Sand sentralskole har stort uteområde, og skogen er en populær lekeplass. Her finnes det blant annet gapahuk med bålpluss, lekeapparater, fotballbaner, basketballbane og hinderløype. Om vinteren er det fine løyper og bakker som blir mye brukt både til aking, skileik og skigåing.

Nord-Odal ungdomsskole og Garvik skole er fra 1. august 2024 slått sammen til Mo barne- og ungdomsskole. Mo barne- og ungdomsskole ligger idyllisk til ved Storsjøen. Sjøen, skogen og øvrige uteområder brukes aktivt i undervisningen på alle trinn. Har også god tilgang på svømmebasseng og idrettshall.

Videregående skoler med ulike linjer finnes på Skarnes og Kongsvinger.

Sentralidrettsanlegget Prestberget i Sand tilbyr arenaer for fotball, skøyter, friidrett, hopp og langrenn. For den som er mer opptatt av friluftsliv i skog og mark, ligger Brurhella rett i nærheten med store skogsområder med idylliske fiskevann og gode turstier. Det er også kort vei til fin barnevennlig badepluss på Bukkeneset. Nord-Odal kommune har et rikt lag-/foreningsliv med aktiviteter innenfor sang og dans, trim og idrett, jakt og fiske, båtforeninger, amatørteater og mye mer.

Offentlig kommunikasjon

Kun 300 m til bussholdeplass med flere ulike linjer.

Bygningssakkyndig

Arne Skyrud Takstforretning AS;

Type takst

Tilstandsrapport

Byggemåte

Enebolig i en etasje + kjeller fra 1982.

Byggegrunn er ikke kjent.

Drenering fra byggeår.

Betongfundament og grunnmur av lettklinkerblokker som utvendig er pusset.

Vanlig bindingsverkskonstruksjon isolert med 15 cm mineralull, kledd utvendig med liggende malt panel.

Saltak i trekonstruksjoner teknet med

betongtakstein fra byggeår.

Taket er vasket i 2021.

Kald loft med isolert (15 cm) etasjeskiller mellom 1. etasje og loft.

Noe svertesopp i undertak.

Eldre (i følge eier) fuktmerke på undertak ved gradrenne til inngangsparti.

Loftet har god ventilasjon.

Malte trevinduer med 3-lags isolerglass og ventil i karm.

Malt inngangsdør med sideglass og terrassedør med 3-lags isolerglass.

Kjellerdør.

Delvis takoverbygget stueterrasse på 26 m² i trekonstruksjoner fundamentert på betongpilarer. Spaltegulv og rekkverk med stående spiler og håndlist.

Trapp til terreng.

Takoverbygget inngangsparti på 6 m² i trekonstruksjoner fundamentert på betongpilarer. Spaltegulv og rekkverk med stående spiler og håndlist.

Trapp til terreng.

Det er råte i rekkverk på terrasse og på vindskier og takutstikk på inngangsparti.

Verditakst

Kr 2 600 000

Sammendrag selgers egenerklæring

Pkt 2: Oppussing av bad i 1. etasje i 2005 - utført av Ringvold Rør AS.

Pkt 12: Utført kontroll av el-anlegget i 2020.

Innhold

Enebolig i en etasje + kjeller:

1. etasje: Entré, gang, kjøkken, stue, tv-stue, to soverom, bad, wc-rom og vaskerom.

Kjeller: Kjellerstue, hobbyrom, gang, to kjellerrom, to boder, matbod og ytterbod.

Standard

Godt vedlikeholdt enebolig i en etasje + kjeller. Boligen fremstår med en normal standard ut ifra alder/konstruksjon og noe vedlikehold/oppgraderinger må påregnes.

Pene innvendige overflater med en normal bruksslitasje.

Gulvflater med eikeparkett, lakkert furugulv og vinylbelegg med oppbrett.

Veggflater med malt panel, slette malte vegger, tapet, malt tapet, brystningspanel, malte veggplater, våtromsplater og våtromstapet. Leca i bod i kjeller.

Himlinger med panel.

Trehvite lister.

Etasjeskiller i trekonstruksjoner.

En-løps elementpipe i Leca.

Svingtrapp med åpne opptrinn, lakkerte furuvanger, trinn, rekkverk og håndlist. Liggende rekkverk. Kun 1 håndlist.

Heltre furu fyllingsdører.

Furudør med sprosseglass mellom entré og gang. Skyvedør mellom kjøkken og stue.

Garderobeskap på to soverom og i gang i 1. etasje. Ytterbod og matbod har plassbygde hyller.

Hesteskoformet kjøkkeninnredning med profilerte fronter, halvøy med overskapsdører med blyglass, to høyskap, laminat benkeplate med nedfelt dobbel oppvaskkum med 1-greps blandebatteri, kitchen wall over kjøkkenbenk, samt ventilator over komfyrplass. Frittstående komfyr, oppvaskmaskin og kjøleskap.

Pent bad med heldekkende laminat benkeplate med nedfelt servant, overskap, høyskap, dusjkabinett med skyvedører og badekar. Mekanisk avtrekk i tak. Badet er bygget av fagfolk og er noe oppgradert i 2005.

Wc-rom med gulvstående toalett og liten porselensvask fra 2019. Takventil.

Vaskerom med benkeskap med nedfelt stålvask, overskap, høyskap og opplegg for vaskemaskin. Mekanisk avtrekk i tak. Vaskerommet er fra byggeår og er bygget av fagfolk.

Tekniske installasjoner:

200 l varmtvannsbereder fra 2006 plassert i bod i kjeller.

Vannrør av kobber fra byggeår på hoveddelen av anlegget.

Avløpsrør av plast.

Mekanisk avtrekk på bad, vaskerom, wc-rom og kjøkken via felles avtrekksvifte fra 2010 plassert på loftet.

Ellers naturlig ventilering via vinduer med ventil i karm, veggventiler og vinduer som kan åpnes.

Sikringsskap med skrusikringer. Ny strømmåler.

Brannslukker og røykvarslere.

Det foreligger tilstandsrapport på eiendommen. Følgende bestanddeler har fått TG2 og TG3:

TG3: STORE ELLER ALVORLIGE AVVIK
Balkonger, terrasser og rom under balkonger
Det er påvist fukt/råteskader i konstruksjonen.

TG2: AVVIK SOM KAN KREVE TILTAK
Radon
Det er ikke foretatt radonmålinger, og bygget er heller ikke utført med radonsperre.

Rom Under Terreng

Det er avvik:

Det er gjennom hulltaking påvist fukt inne i trekonstruksjonen i hulltakingen, men ikke påvist fuktskader i dette området.

TG2: AVVIK SOM IKKE KREVER UMIDDELBARE TILTAK

Taktekking

Mer enn halvparten av forventet brukstid er passert på taktekkingen.

Mer enn halvparten av forventet brukstid er passert på undertak.

Nedløp og beslag

Det mangler snøfangere på hele eller deler av taket, men det var ikke krav om dette på byggemeldingstidspunktet.

Mer enn halvparten av forventet brukstid er passert på renner/nedløp/beslag.

Takkonstruksjon/Loft
Undertaket er misfarget.

Vinduer

Det er avvik:

Mer enn halvparten av forventet brukstid er oppbrukt på vinduer.

Dører

Det er avvik:

Dører fra byggeår.

Innvendige trapper

Åpninger i rekkverk er større enn dagens forskriftskrav til rekkverk i trapper.

Åpninger mellom trinn i innvendig trapp er større enn dagens forskriftskrav.

Det mangler håndløper på vegg i trappeløpet.

Bad > Overflater vegger og himling

Det er avvik:

Mer enn halvparten av forventet brukstid er oppbrukt på våtromsplater.

Bad > Overflater Gulv

Det er avvik:

Mer enn halvparten av forventet brukstid er oppbrukt på vinylbelegg.

Bad > Sluk, membran og tettesjikt

Mer enn halvparten av forventet brukstid er passert på membranløsningen.
Mer enn halvparten av forventet brukstid er passert på slukløsningen.

Bad > Sanitærutstyr og innredning

Det er avvik:
Eldre innredning

Vaskerom > Overflater vegger og himling

Det er avvik:
Mer enn halvparten av forventet brukstid er oppbrukt på våtromstapet.

Vaskerom > Overflater Gulv

Det er avvik:
Mer enn halvparten av forventet brukstid er oppbrukt på vinylbelegg.

Vaskerom > Sluk, membran og tettesjikt

Mer enn halvparten av forventet brukstid er passert på membranløsningen.
Mer enn halvparten av forventet brukstid er passert på slukløsningen.

Vaskerom > Sanitærutstyr og innredning

Det er avvik:
Eldre innredning

Vannledninger

Mer enn halvparten av forventet brukstid er passert på innvendige vannledninger.

Avløpsrør

Mer enn halvparten av forventet brukstid er passert på innvendige avløpsledninger.

Drenering

Mer enn halvparten av forventet levetid på drenering er overskredet.

Terrengforhold

Det er påvist dårlig fall eller flatt terreng inn mot grunnmur og dermed muligheter for større vannansamlinger.

Utvendige vann- og avløpsledninger

Mer enn halvparten av forventet brukstid er passert på utvendige avløpsledninger.
Mer enn halvparten av forventet brukstid er passert på utvendige vannledninger.

For utfyllende tekniske standard for øvrig henvises det til vedlagt tilstandsrapport.

Innbo og løsøre

Bransjens liste over løsøre og tilbehør legges til grunn for salget dersom ikke annet fremkommer av salgsoppgaven. Listen følger vedlagt salgsoppgaven. Det er full avtalefrihet om hva som skal følge med bolig og fritidsbolig ved salg. Hvis hvitevarer og/eller annet teknisk utstyr medfølger, gis det ingen garantier i forhold til tilstand, funksjonalitet og levetid på disse.

Hvitevarer

Kun hvitevarer som er spesifikt angitt i salgsoppgaven, følger med. Dette gjelder uavhengig av om hvitevaren(e) eventuelt kan anses som integrerte.

Moderniseringer og påkostninger

Følgende moderniseringer er gjort opp gjennom årene:

- 2005: Oppgradert bad i 1. etasje.
- 2006: 200 l varmtvannsbereder.
- 2010: Ny Villavent ventilator på loft.
- 2010: Malt huset utvendig.
- 2012: Oppgradert hovedsoverom.
- 2017: Malt vegger i tv-stue og stue.
- 2019: Malt kjøkkeninnredning.
- 2019: Ny vask og klosett i toalettrom.
- 2021: Vasket takstein.

TV/Internett/Bredbånd

Fiber bredbånd.

Parkering

Parkering på egen tomt.

Forsikringsselskap

IF

Polisenummer

8480731

Radonmåling

Det er ikke foretatt radonmålinger, og bygget er heller ikke utført med radonsperre.

Diverse

Feiervesenet har ikke registrert avvik eller anmerkninger på bruksenheten.
Siste utførte tilsyn var 14.07.2004.

Siste feiing var 02.02.2023.

Etter aksept av bud, vil eiendommens salgssum bli meddelt de som ev. måtte etterspørre denne.
Eiendommens salgssum vil bli offentlig tilgjengelig ved overføring av hjemmel.

Energi

Oppvarming

Vedovn i stue og peis i kjellerstue.
Elektrisk oppvarming med panelovner og gulvvarme på bad og vaskerom.

Det gjøres oppmerksom på at enkelte beboelsesrom kan mangle oppvarmingskilde, og kjøper overtar boligen slik den fremstår på visning.

Info strømforbruk

Strømforbruk varierer fra husstand til husstand etter ulike forbruksmønstre.

Energikarakter

F

Energifarge

Rød

Økonomi

Tot prisant. ekskl. omk.

Kr 2 600 000

Kommunale avgifter

Kr 11 840

Kommunale avgifter år

2024

Info kommunale avgifter

Fordelt på:

Eiendomsskatt kr 5 572,-

Feiing/tilsyn kr 585,-

Renovasjon kr 3 307,50

Ab. gebyr avløp kr 2 375,-

Målerleie vann kr 200,-

I tillegg kommer forbruk avløp per m³ kr 36,88.

I tillegg kommer vann fra Juptjenn vannverk kr 25,81 per m³.

Det er montert vannmåler.

Les mer på: <https://www.juptjenn.no/avgifter/vannavgifter>

Det gjøres oppmerksom på at det kan forekomme variasjon i avgiftene som følge av forbruk og eventuelle kommunale endringer av gebyr/avgift

Formuesverdi primær

Kr 497 621

Formuesverdi primær år

2022

Formuesverdi sekundær

Kr 1 890 960

Formuesverdi sekundær år

2022

Andre utgifter

Utover det som er nevnt under punktet «kommunale avgifter» påløper kostnader til for eksempel strøm, fyring/brensel, forsikring, innvendig/utvendig vedlikehold og abonnement til tv og internett.

Tilbud lånefinansiering

Aktiv Eiendomsmegling samarbeider med sparebankene i Eika Alliansen om formidling av finansielle tjenester. Ta gjerne kontakt med megler for formidling av et uforpliktende tilbud om finansiering. Meglerforetaket kan motta provisjon ved formidling av finansielle tjenester.

Offentlige forhold

Eiendommens betegnelse

Gårdsnummer 35, bruksnummer 119 i Nord-Odal kommune.

Tinglyste heftelser og rettigheter

På eiendommen er det tinglyst følgende heftelser og rettigheter som følger eiendommens matrikkel ved overskjøting til ny hjemmelshaver:

3414/35/119:

20.11.1981 - Dokumentnr: 6401 - Rettigheter iflg. skjøte

Rett for kommunen til å anlegge og vedlikeholde ledninger m.m.

18.03.1980 - Dokumentnr: 1780 - Registrering av grunn

Denne matrikkelenhet opprettet fra:

Knr:3414 Gnr:35 Bnr:75

01.01.2020 - Dokumentnr: 1614390 - Omnummerering ved kommuneendring
Tidligere: Knr:0418 Gnr:35 Bnr:119

Ferdigattest/brukstillatelse

Det er utstedt ferdigattest på eiendommen datert 02.11.1983. Ferdigattesten gjelder ikke kjeller.

Følgende bygninger på eiendommen er registrert tatt i bruk hos kommunen:
Enebolig, 22.03.1983

Det foreligger følgende godkjente tegninger hos kommunen:
Enebolig, 22.04.1982 (tegninger samstemmer ikke med dagens bruk)

Kjøper påtar seg risikoen både for fremtidig bruk og eventuelle pålegg relatert til dette, herunder risikoen for om bruken ikke lar seg godkjenne, og alle kostnader forbundet med dette.

Ferdigattest/brukstillatelse datert

02.11.1983.

Vei, vann og avløp

Avkjørsel fra offentlig veg. Eiendommen ligger innerst i en blindvei uten gjennomgangstrafikk.

Tilknyttet vann fra Juptjenn vannverk.

Tilknyttet offentlig avløpsnett via private stikkledninger.

Regulerings og arealplaner

Eiendommen ligger i et område som i kommuneplanen er avsatt til Boligområde - Nåværende

Gjeldende reguleringsplan:
Id: 19860001 - Prestberget/Høgbråten
Plantype: Eldre reguleringsplan
Status: Endelig vedtatt arealplan
Ikraftttredelse: 26.04.1985
Delareal: 1 257 m²
Formål: Boliger

Det foreligger ikke planforslag som berører/ inkluderer eiendommen per 26.08.2024.

Adgang til utleie

Det er ikke kjent at det foreligger offentligrettslige regler som er til hinder for at hele eiendommen leies ut.

Legalpant

Kommunen har legalpant i eiendommen for forfalte krav på eiendomsskatt, og kommunale avgifter/gebyrer.

Kommentar konsesjon

Nord-Odal kommune har 0-grense og "Egenerklæring om konsesjonsfrihet i kommuner med nedsatt konsesjonsgrense" må fylles ut.

Kontraktsgrunnlag

Salgs- og betalingsvilkår

Eiendommen skal overleveres til kjøper i tråd med det som er avtalt. Det er viktig at kjøper setter seg grundig inn i alle salgsdokumentene, herunder salgsoppgave, tilstandsrapport og selgers egenerklæring. Kjøper anses kjent med forhold som

er tydelig beskrevet i salgsdokumentene. Forhold som er beskrevet i salgsdokumentene kan ikke påberopes som mangler. Dette gjelder uavhengig av om kjøper har lest dokumentene. Alle interessenter oppfordres til å undersøke eiendommen nøye, gjerne sammen med fagkyndig, før bud inngis. Kjøper som velger å kjøpe usett, kan som hovedregel ikke gjøre gjeldende som mangel noe kjøper burde blitt kjent med ved undersøkelse av eiendommen, eller som er tydelig beskrevet i salgsdokumentene. Hvis noe trenger avklaring, anbefaler vi at kjøper rådfører seg med eiendomsmeidler eller en fagkyndig før det legges inn bud.

Kjøper har krav på at eiendommen er i henhold til avtalen. Hvis det ikke er avtalt noe særskilt, kan eiendommen ha en mangel dersom den ikke er slik kjøper må kunne forvente ut ifra blant annet boligens alder, type og synlige tilstand. Det samme gjelder hvis det er holdt tilbake eller gitt uriktige opplysninger om eiendommen som ikke er rettet i tide på en tydelig måte, og man må gå ut fra at opplysningen har virket inn på avtalen. En bolig som har blitt brukt i en viss tid, har vanligvis blitt utsatt for slitasje, og skader kan ha oppstått. Slik bruksslitasje må kjøper regne med, og det kan avdekkes enkelte forhold etter overtakelse som gjør utbedringer nødvendig. Normal slitasje og skader som trenger utbedring, er innenfor hva kjøper må forvente, og vil ikke utgjøre en mangel.

Boligen kan også ha en mangel hvis opplyst areal avviker fra faktisk størrelse. Avviket må være minst 2 prosent, og minst 1 kvadratmeter. Det er likevel ikke en mangel dersom selger godtgjør at kjøperen ikke la vekt på opplysningen, jf. avhendingsloven § 3-3 (2).

Ved beregning av et eventuelt prisavslag eller erstatning, må kjøper selv dekke tap/kostnader opp til et beløp på kr 10 000 (egenandel). Egenandel kommer først på tale når det er konstatert mangel ved eiendommen.

Hvis kjøper ikke er forbruker, selges eiendommen "som den er", og selgers ansvar er da begrenset, jf. avhl. § 3-9, første ledd 2. pkt. Avhl. § 3-3 (2) fravikes, og hvorvidt et innendørs arealavvik karakteriseres som en mangel vurderes etter avhl. § 3-8. Informasjon om kjøpers undersøkelsesplikt, herunder oppfordringen om å undersøke eiendommen nøye, gjelder også for kjøpere som ikke anses som forbrukere. Med forbrukerkjøp menes kjøp av eiendom når kjøperen er en fysisk person som ikke hovedsakelig handler som ledd i næringsvirksomhet.

Overtakelse

Overtakelse etter nærmere avtale med selger.

Dersom annet ikke avtales, sendes skjøte/hjemmelsdokument for tinglysing i etterkant av overtakelse.

Budgivning

Budgivning i forbrukerforhold

Budgivere oppfordres til å legge inn bud elektronisk. Dette gjøres på eiendommens hjemmeside på aktiv.no, ved å bruke «Gi bud»-knappen. Ved elektronisk budgivning, samtykker budgiver til elektronisk kommunikasjon. Eiendomsmeidler skal legge til rette for en forsvarlig avvikling av budrunden og kan ikke videreformidle bud med en kortere akseptfrist enn kl. 12.00 første virkedag etter siste annonserte visning. Etter klokken 11:30

anbefaler vi akseptfrist på minimum 30 minutter. Bud bør legges inn i god tid før konkurrerende buds akseptfrist utløper. For øvrig henvises til forbrukerinformasjon om budgivning i salgsoppgaven. Oppdragsgiver er oppfordret til å ikke ta imot bud direkte fra budgiver, men å henvise budgiver videre til megler. Som kjøper vil du få forelagt kopi av budjournal. Alle bud vil bli gjort kjent for kjøper og selger i handelen. Øvrige budgivere kan be om å få en kopi av budjournal i anonymisert form.

Budgivning utenfor forbrukerforhold

Budgivere oppfordres til å legge inn bud elektronisk. Dette gjøres på eiendommens hjemmeside på aktiv.no, ved å bruke «Gi bud»-knappen. Ved elektronisk budgivning, samtykker budgiver til elektronisk kommunikasjon. Det anbefales at hvert bud har en akseptfrist som muliggjør en forsvarlig avvikling av budrunden. Vi anbefaler minimum 30 minutter akseptfrist. Oppdragsgiver er oppfordret til å ikke ta imot bud direkte fra budgiver, men å henvise budgiver videre til megler.

Opplysningene i salgsoppgaven er godkjent av selger. Alle interessenter oppfordres imidlertid til grundig besiktigelse av eiendommen, gjerne sammen med fagmann før bud inngis.

Omkostninger kjøpers beskrivelse

2 600 000 Prisantydning

Omkostninger
15 100 Boligkjøperforsikring – fem års varighet (valgfritt)
2 800 Boligkjøperforsikring Help Pluss - ett års varighet (valgfritt)

65 000 Dokumentavgift
240 Panteattest kjøper
500 Tinglysningsgebyr pantedokument
500 Tinglysningsgebyr skjøte

66 240 Omkostninger totalt
81 340 (med Boligkjøperforsikring - fem års varighet)
84 140 (med Boligkjøperforsikring inkludert ett år med Help Pluss)

2 666 240 Totalpris. inkl. omkostninger
2 681 340 Totalpris. inkl. omkostninger (med Boligkjøperforsikring - fem års varighet)
2 684 140 Totalpris. inkl. omkostninger (med Boligkjøperforsikring inkludert ett år med Help Pluss)

Regnestykket forutsetter at det kun tinglyses ett pantedokument og at eiendommen selges til prisantydning. Det tas forbehold om endringer i offentlige avgifter/gebyrer.

Omkostninger kjøpers beløp

Kr 66 240





Betalingsbetingelser

Med mindre annet er avtalt forutsettes det at kjøpesum inkludert omkostninger er innbetalt og disponibelt på meglerforetakets klientkonto innen overtakelse. Kjøpesummen skal innbetales fra norsk finansinstitusjon og/eller fra kjøpers egen konto i norsk finansinstitusjon.

Hvitvaskingsreglene

Megler har plikt til å gjennomføre kundetiltak. Hvis kjøper ikke bidrar til at megler får gjennomført

Tilstandsrapport

 Enebolig
 Lerkevegen 23, 2120 SAGSTUA
 NORD-ODAL kommune
 # gnr. 35, bnr. 119

Markedsverdi

2 600 000

Sum areal alle bygg: BRA: 213 m² BRA-i: 213 m²



Befaringsdato: 06.09.2024

Rapportdato: 10.09.2024

Oppdragsnr.: 14382-1655

Referansenummer: YZ1847

Autorisert foretak: Arne Skyrud Takstforretning AS

Vår ref:



Rapporten kan brukes i inntil ett år etter befaringsdatoen, og kan ikke gjenbrukes ved flere boligsalg i denne perioden. For eiendomsoverdragelser fra 1.1.2024, må selger sørge for at areal i rapporten er oppdatert og følger ny bransjestandard for areal. Skjer det endringer, oppstår skader også videre på boligen, bør du som selger be om oppdatert rapport.

kundetiltak og dette fører til at transaksjonen ikke kan gjennomføres eller blir forsinket, misligholder kjøper avtalen. Etter 30 dager er misligholdet vesentlig. Dette gir selger rett til å heve og gjennomføre deknings salg for kjøpers regning.

Personopplysningsloven

Personopplysninger blir behandlet i samsvar med personopplysningsloven.

Boligselgerforsikring

Selger har tegnet boligselgerforsikring som dekker selgers ansvar etter avhendingsloven begrenset oppad til MNOK 14. I den forbindelse har selger utarbeidet en egenerklæring som kjøper bør gjøre seg kjent med før budgivning.

Boligkjøperforsikring

Vedlagt i salgsoppgaven følger informasjon om Boligkjøperforsikring og Boligkjøperforsikring Pluss fra HELP Forsikring AS. Boligkjøperforsikring er en rettshjelpsforsikring som gir trygghet og profesjonell juridisk hjelp dersom det oppdages uventede feil eller mangler ved boligen de neste fem årene. Boligkjøperforsikring Pluss har samme dekning som boligkjøperforsikring, med tillegg av fullverdig advokathjelp på viktige rettsområder i privatlivet. Boligkjøperforsikring Pluss betales årlig. Les mer om begge forsikringene i vedlagte materiell eller på help.no. Det gjøres oppmerksom på at boligkjøperforsikring kun kan tegnes av forbruker. Meglerforetaket mottar kr 4 200/4 600/5 000 i kostnadsgodtgjørelse, avhengig av boligtype, samt et tillegg på kr 1 000 ved salg av Boligkjøperforsikring Pluss.

Oppdragsansvarlig

Nicolai Bratås

Eiendomsmegler
nicolai.bratas@aktiv.no
Tlf: 975 30 716

Ansvarlig megler

Kjetil Bekkevold
Daglig leder / Eiendomsmegler MNEF
kjetil.bekkevold@aktiv.no
Tlf: 404 78 039

Aktiv Eiendomsmegling Kongsvinger AS,
Storgata 40
2212 Kongsvinger
Tlf: 628 88 420

Salgsoppgavedato

16.09.2024

Norsk takst

Norsk takst er bransjeorganisasjonen for landets bygningssakkyndige og takstforetak, med om lag 1400 sertifiserte medlemmer fordelt på omtrent 1000 bedrifter. I boligomsetningen regnes takstrapportene som et helt avgjørende element i den informasjonen som gjøres tilgjengelig for kjøper. Årlig leverer medlemmene rundt 120.000 slike takster. Det gir unik oversikt over norske boliger, og bidrar til at alle oppdrag kan utføres med utgangspunkt i erfaringsbasert kvalitet.



Det stilles høye krav til utdanning, sertifisering og yrkesetikk. Norsk takst er opptatt av at boligomsetningen skal være trygg, og legger vekt på å opptre uavhengig av andre bransjeaktører. Bygningssakkyndige fakturerer sine tjenester uten hensyn til hvilken pris som oppnås, og skal heller ikke på annen måte ha noen egeninteresse knyttet til handelen.

Uavhengighet og god fagkunnskap har over tid bygget troverdighet og tillit. Både selger og kjøper skal kunne stole på bygningssakkyndiges vurderinger. For tilfeller der det likevel skulle oppstå misnøye med utført arbeid, har vi sammen med Forbrukerrådet etablert en klagenemnd.

Norsk takst har en sentral rolle i utviklingen av norske standarder, regler og profesjonsprinsipper, og representerer bransjen i alle relevante internasjonale fora. Dette sikrer at norske bygningssakkyndige tidlig kan tilpasse seg krav og bransjetrender fra utlandet, samtidig som takseringsfaget får en norsk stemme på verdensbasis. Organisasjonen bidrar i næringspolitisk sammenheng, og har vært en pådriver for å sikre at lover og regler gir trygghet for forbrukerne i boligomsetningen.

Arne Skyrud er utdannet møbelsnekker, tretekniker, tømrermester og har over 30 års erfaring fra innredning, restaurering og byggebransjen. Arne Skyrud Takstforretning er en uavhengig og objektiv aktør. Vårt mål er å være en solid og seriøs leverandør av takstarbeider i vår region.



Rapportansvarlig

Arne Skyrud

Arne Skyrud

Uavhengig Takstingeniør

a.s.takst@gmail.com

477 54 513



Lerkevegen 23, 2120 SAGSTUA
Gnr 35 - Bnr 119
3414 NORD-ODAL

Arne Skyrud Takstforretning AS
Rynnings gate 1
2213 KONGSVINGER



Dette trenger du å vite om tilstandsrapporten



Hva er en tilstandsrapport?

En tilstandsrapport beskriver synlige skader/avvik eller tegn på skader/avvik på boligen. Rapporten fremhever vanligvis ikke positive egenskaper ved boligen.



Hva vurderer en bygningssakkyndig?

Den bygningssakkyndige vurderer boligen ut fra hva man kan forvente av en bygning av samme alder og type. Vurderingen gjøres som regel mot hvordan det var vanlig å bygge og regler som gjaldt da boligen ble oppført (søknadstidspunktet). Forhold som er vanlige for bygningens alder, slik som slitasje etter normal bruk regnes ikke som avvik.



Hva inneholder tilstandsrapporten?

Den bygningssakkyndige undersøker rom og bygningsdeler slik det kommer frem av [Forskrift til avhendingsloven](#). Tilstandsrapporten inneholder bare avvik som den bygningssakkyndige kan se eller kontrollere med enkle hjelpemidler. Det gjøres ikke nærmere undersøkelser slik som åpning av vegger eller andre bygningsdeler. I vegg mot våtrom og rom under terreng kan det borres et hull for å gjøre enkle undersøkelser slik som fuktøk.

Når du kjøper en brukt bolig

Når du kjøper en brukt bolig, er det viktig å være oppmerksom på at dette ikke kan sammenlignes med å kjøpe en ny bolig. Måten boligen ble bygget på kan være annerledes enn i dag. Bygninger svekkes over tid, og utsettes for slitasje blant annet på grunn av bruk og vær og vind. Mange boliger fornyes helt eller delvis, noen i flere omganger, eller det oppføres tilbygg. Særlig for boliger som er pusset opp eller endret, er det viktig å merke seg at fornyelse av overflater ikke nødvendigvis betyr at bygningsdeler under er forbedret.

Vurdering mot byggeår

Den bygningssakkyndige vil vurdere boligen mot hvordan det var vanlig å bygge og regler som gjaldt da bygningen ble oppført (søknadstidspunktet). Den bygningssakkyndige ser etter avvik som har betydning for og som reduserer boligens funksjon og verdi, og som kommer frem av Forskrift til avhendingslova. Noen rom og bygningsdeler slik som bad og vaskerom, og forhold som gjelder sikkerhet mot brann, rekkverk og trapper osv., vil den bygningssakkyndige vurdere mot dagens regelverk. Etter dagens regelverk vil disse kunne få en tilstandsgrad 2 eller 3 uten at det nødvendigvis er krav om at avviket må utbedres.

Tilstandsrapporten beskriver ikke hele boligen

BYGNINGSSAKKYNDIGE SER FOR EKSEMPEL IKKE PÅ (MED MINDRE BYGNINGSDELEN ER NEVNT I RAPPORTEN)

- vanlig slitasje og normal vedlikeholdstilstand
- bagatellmessige forhold som ikke påvirker bygningens bruk eller verdi vesentlig
- etasjeskillere
- tilleggsbygg slik som garasje, bod, annek, naust også videre
- utvendige trapper
- støttemurer
- skjulte installasjoner
- installasjoner utenfor bygningen
- full funksjonstesting av el- og VVS-installasjoner
- geologiske forhold og bygningens plassering på grunnen
- bygningens planløsning
- bygningens innredning
- løstørre slik som hvitevarer
- utendørs svømmebasseng og pumpeanlegg
- bygningens estetikk og arkitektur
- bygningens lovlighet (bortsett fra bruksendringer, brannceller og forhold som åpenbart kan påvirke helse, miljø og sikkerhet)
- fellesarealer (med mindre boligeier har vedlikeholdsplikt for fellesarealer og dette er kjent for bygningssakkyndig, eller fellesarealet har en særlig tilknytning til boligen).

© iVerdi 2023 © Norsk takst 2023

Malen til denne rapporten, inkludert standardtekstene fra Norsk takst, er vernet etter åndsverkloven og kan kun benyttes av medlemsforetakene i Norsk takst og av takstingeniører som er sertifisert i slikt foretak, samt av kunder hos iVerdi og studenter hos NEAK. For andre aktører er eksemplarframstilling av malen og standardtekster, som utskrift og annen kopiering til bruk som grunnlag for tilsvarende rapporter, bare tillatt når det er hjemlet i lov (kopiering til privat bruk, sitat o.l.) eller avtale med Norsk Takst ([Forside](#)) eller iVerdi ([Hjem-iVerdi](#)).

Utnyttelse i strid med lov eller avtale kan medføre erstatnings- og straffansvar.

Oppdragsnr.: 14382-1655

Befaringsdato: 06.09.2024

Side: 3 av 31

Dette trenger du å vite om tilstandsrapporten

Tilstanden vurderes med ulike tilstandsgrader

Tilstanden gir uttrykk for en gitt forventet tilstand, blant annet vurdert ut fra alder og normal bruk. Ved Tilstandsgrad 0 (TG0) og Tilstandsgrad 1 (TG1) gir den bygningssakkyndige normalt ingen begrunnelse for valg av tilstandsgrad. Grunnen er at bygningen eller bygningsdelen da bare har normal slitasje. Ved skjulte konstruksjoner kan alder alene avgjøre tilstandsgrad. Når bygningssakkyndige anbefaler tiltak, for eksempel utbedringer, må brukeren av rapporten vurdere om tiltakene er nødvendige og lønnsomme.

Når den bygningssakkyndige velger tilstandsgrad, baseres vurderingen på faste kriterier som følger av gjeldende bransjestandard for Teknisk tilstandsrapport ved omsetning av bolig og Forskrift til avhendingslova.



TILSTANDSGRAD 0, TG0: INGEN AVVIK

Bygningsdelen skal være tilnærmet ny, ikke vise tegn på slitasje og det skal være lagt frem dokumentasjon på faglig god utførelse. Det er ingen merknader til delen.



TILSTANDSGRAD 1, TG1: MINDRE AVVIK

Bygningsdelen skal bare ha normal slitasje, og straktiltak skal ikke anses som nødvendig. Graden kan også brukes når delen er ny, men der dokumentasjon på faglig god utførelse mangler.



TILSTANDSGRAD 2, TG2: VESENTLIGE AVVIK OG MINDRE AVVIK SOM ETTER NS 3600 GIR TG 2

Bygningsdelen skal enten ha feil utførelse, en skade eller symptomer på skade, sterk slitasje eller nedsatt funksjon. Graden gis når bygningsdelen trenger vedlikehold eller tiltak i nær fremtid. Graden skal også brukes når delen er gammel og det er grunn til å varsle om faren for skader på grunn av alderen, eller når det er grunn til å overvåke delen spesielt på grunn av fare for større skader eller følgeskader.

Ved avvik som ikke krever umiddelbare tiltak (ingen umiddelbar kostnad) så blir TG2 markert med en lysere farge.



TILSTANDSGRAD 3, TG3: STORE ELLER ALVORLIGE AVVIK

Denne tilstandsgraden brukes ved kraftige tegn på forhold som man må regne med trenger utbedring straks eller innen kort tid. Det er påvist funksjonssvikt eller sammenbrudd.



IKKE UNDERSØKT/IKKE TILGJENGELIG FOR UNDERSØKELSE

Det kan være avvik/skader som ikke er avdekket.

Hva er et anslag på utbedringskostnad?

Hva det vil koste å utbedre rom eller bygningsdeler, er et forsiktig anslag basert på nåværende kvalitet, registrert avvik og angitte tiltak i rapporten. Anslaget er gitt på generelt grunnlag og må ikke forveksles med et pristilbud fra en håndverker. Det kan foreligge avvik og tiltak som ikke kommer frem av rapporten. Utbedringskostnad avhenger blant annet av personlige valg av og markedspris på materialer og tjenesteyter.

I rapporten skal det settes anslag for utbedringskostnad for TG3, og slikt anslag kan også gis ved TG2.

Ingen umiddelbare kostnader

Tiltak under kr 10 000

Tiltak mellom kr 10 000 - 50 000

Tiltak mellom kr 50 000 - 100 000

Tiltak mellom kr 100 000 - 300 000

Tiltak over kr 300 000

Beskrivelse av eiendommen

Generelt oppført i gode og kjente konstruksjoner med den byggemåte som var vanlig ved oppføringstidspunktet. Boligen er imidlertid blitt noen år og det bør påregnes noe vedlikehold/oppgraderinger.

Enebolig - Byggeår: 1982

UTVENDIG

Tak tekket med betongtakstein fra byggeår. Taket er vasket i 2021.

Forkantblekk, takrenner og nedløp i lakkert metall.

Vanlig bindingsverkskonstruksjon isolert med 15 cm mineralull. Liggende utvendig malt panel.

Saltak i trekonstruksjoner. Kaldt loft, med isolert (15 cm) etasjeskiller mellom 1 etg. og loft.

Noe svertesopp i undertak. Eldre (i følge eier) fuktmerke på undertak v/gradrenne til inngangsparti. Loftet har god ventilasjon.

Malte trevinduer med 3-lags isolerglass og ventil i karm.

Malt inngangsdør med sideglass og terrassedør med 3-lags isolerglass. Kjellerdør.

Delvis takoverbygget terrasse v/stue på 26 m², i trekonstruksjoner fundamentert på betongpilarer.

Spaltegulv og rekkverk med stående spiler og håndlist. Trapp til terreng.

Takoverbygget inngangsparti på 6 m² i trekonstruksjoner, fundamentert på betongpilarer.

Spaltegulv og rekkverk med stående spiler og håndlist. Trapp til terreng.

Det er råte i rekkverk på terrasse og på vindskider og takutsikk på inngangsparti.

INNVEDIG

Pene innvendig overflater med en normal bruksslitasje.
Trehvite lister.

Gulv. Eikeparkett. Lakkert furugulv. Vinylbelegg. Laminatgulv. Vegg til veggteppe. Betong (bod kjeller).

Vegger. Malt panel. Slette malte vegger. Tapet. Malt tapet. Brystningspanel. Leca (bod kjeller). Tak. Panel.

Etasjeskiller i trekonstruksjoner.

Det bør gjennomføres radonmåling.

Enløps elementpipe i leca med vedovn i stue og plassbygget peis i kjellerstue.

Det er boret hull i utforet grunnmur i kjeller i kjellerrom. Fuktmåling med pigger inne i veggen - mot grunnmur. Det påvises noe fukt over normalen.

Svingtrapp med åpne opptrinn. Lakkert furuvanger, trinn, rekkverk og håndlist. Det er liggende rekker. Kun 1 håndlist.

Heltre furu fyllingsdører. Furudør med sprosseglass mellom entre og gang. Skyvedør mellom kjøkken og stue.

Garderobeskap i 2 soverom og gang i 1 etg. Ytterbod og matbod har plassbygde hyller.

VÅTROM

Bad - bygget av fagfolk, noe oppgradert i 2005. Vinylbelegg m/oppbrett og varme i gulv, våtromsplater på vegger og panel i tak. Benk med heldekkende laminatbenkeplate m/nedfelt vask. Overskap. Høyskap. Dusjkabinett (2005). Baderom. Mekanisk avtrekk i tak.

Vaskerom fra byggeår - bygget av fagfolk.

Vinylbelegg m/oppbrett med varme i gulv, våtromstapet på vegger og panel i tak.

Benkeskap med nedfelt stålvaske. Overskap. Høyskap. Opplegg for vaskemaskin. Mekanisk avtrekk i tak.

KJØKKEN

Hesteskoformet kjøkkeninnredning med halvøy. Melaminbelagte skrog. Malte (2019) fyllingsdører og fronter. Overskapsdører (mot vaskerom) på halvøy har blyglass. To høyskap. Laminat benkeplate med nedfelt dobbel oppvaskkum m/1-greps blandebatteri. Kitchen Wall mellom benk og overskap. Frittstående komfyr, oppvaskmaskin og kjøleskap.

Ventilator over komfyr.

SPECIALROM

Beskrivelse av eiendommen

Toalettrom, noe oppgradert i 2019. Vinylbelegg på gulv, malte veggplater og panel i tak. Porselensvask (2019). Frittstående klosett (2019). Takventil.

TEKNISKE INSTALLASJONER [Gå til side](#)

Vannrør av kobber fra byggeår på hoveddelen av anlegget
Avløpsrør av plast
Mekanisk avtrekk på bad, vaskerom, toalettrom og kjøkken via felles avtrekksvifte (2010), plassert på loftet. Ellers er det naturlig ventilering via vinduer med ventil i karm, veggventiler og vinduer som kan åpnes
200 l varmtvannsbereider fra 2006, plassert i bod i kjeller.
Sikringsskap med skrusikringer. Ny strømmåler.
Fiber bredbånd.
El. kontroll i 2020 - alt OK.
Brannslukker og røykvarslere i huset.

TOMTEFORHOLD [Gå til side](#)

Byggegrunn er ikke kjent
Drenering fra byggeår.
Betongfundament og grunnmur av lettklinkerblokker som utvendig er pusset.
Svakt skrående terreng
Vann og avløpsrør er fra byggeår.

Markedsvurdering

Totalt Bruksareal 213 m²
Totalt Bruksareal for hoveddel 213 m²
Totalpris 2 600 000

Arealer [Gå til side](#)

Befaring - og eiendomsopplysninger [Gå til side](#)

Tomteverdi og teknisk verdi bygninger 2 900 000

Forutsetninger og vedlegg [Gå til side](#)

Lovlighet [Gå til side](#)

Enebolig

• Det foreligger godkjente og byggemeldte tegninger, men de stemmer ikke med dagens bruk

Sammendrag av boligens tilstand

Fordeling av tilstandsgrader

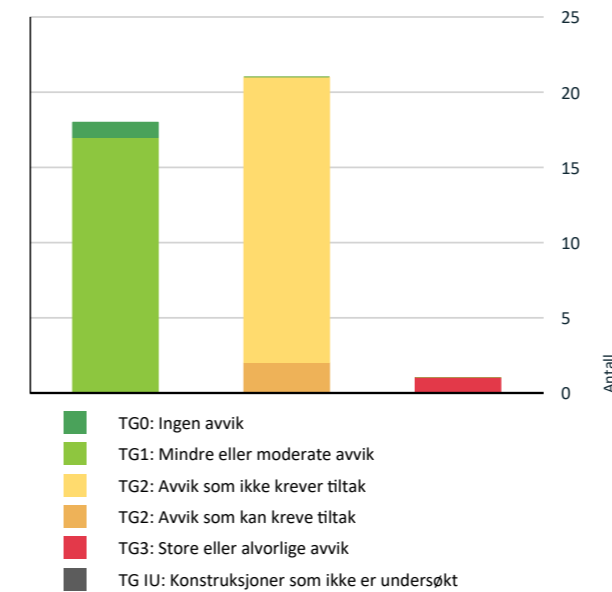

Vil du vite mer om tilstandsgrader? Se side 4.

Anslag på utbedringskostnad

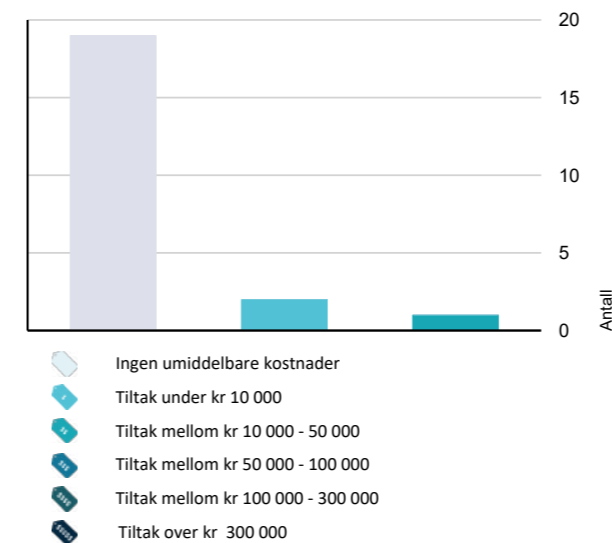

Hva er anslag på utbedringskostnad? Se side 4.

Oppsummering av avvik

Vil du vite mer? Se på rommet eller bygningsdelen senere i rapporten.

Enebolig

TG 3 STORE ELLER ALVORLIGE AVVIK

! Utvendig > Balkonger, terrasser og rom under balkonger [Gå til side](#)

TG 2 AVVIK SOM KAN KREVE TILTAK

! Innvendig > Radon [Gå til side](#)

! Innvendig > Rom Under Terreng [Gå til side](#)

TG 2 AVVIK SOM IKKE KREVER UMIDDELBARE TILTAK

! Utvendig > Takteking [Gå til side](#)

! Utvendig > Nedløp og beslag [Gå til side](#)

! Utvendig > Takkonstruksjon/Loft [Gå til side](#)

! Utvendig > Vinduer [Gå til side](#)

! Utvendig > Dører [Gå til side](#)

! Innvendig > Innvendige trapper [Gå til side](#)

! Våtrom > 1 - Etasje > Bad > Overflater vegger og himling [Gå til side](#)

! Våtrom > 1 - Etasje > Bad > Overflater Gulv [Gå til side](#)

! Våtrom > 1 - Etasje > Bad > Sluk, membran og tettesjikt [Gå til side](#)

! Våtrom > 1 - Etasje > Bad > Sanitærutstyr og innredning [Gå til side](#)

! Våtrom > 1 - Etasje > Vaskerom > Overflater vegger og himling [Gå til side](#)

! Våtrom > 1 - Etasje > Vaskerom > Overflater Gulv [Gå til side](#)

! Våtrom > 1 - Etasje > Vaskerom > Sluk, membran og tettesjikt [Gå til side](#)

Sammendrag av boligens tilstand

- 1 Våtrom > 1 - Etasje > Vaskerom > Sanitærutstyr og innredning [Gå til side](#)
- 1 Tekniske installasjoner > Vannledninger [Gå til side](#)
- 1 Tekniske installasjoner > Avløpsrør [Gå til side](#)
- 1 Tomteforhold > Drenering [Gå til side](#)
- 1 Tomteforhold > Terrengforhold [Gå til side](#)
- 1 Tomteforhold > Utvendige vann- og avløpsledninger [Gå til side](#)

Tilstandsrapport

ENEBOLIG



Byggeår
1982

Anvendelse
Bolig

Standard
Normal standard på bygget ut ifra alder/konstruksjon.

Vedlikehold
Godt vedlikeholdt

Tilbygg / modernisering

| | | |
|------|---------------|----------------------------------|
| 2005 | Modernisering | Oppgradet bad i 1 etg. |
| 2006 | Modernisering | 200 l varmtvannsbereder. |
| 2010 | Modernisering | Ny Vilavent ventilator på loft. |
| 2010 | Modernisering | Malt huset utvendig |
| 2012 | Modernisering | Oppgradert master soverom |
| 2017 | Modernisering | Malt vegger på TV-stue og stue. |
| 2019 | Modernisering | Malt kjøkkeninnredning. |
| 2019 | Modernisering | Ny vask og klosett i toalettrom. |
| 2021 | Modernisering | Vasket takstein |

UTVENDIG

TG 2 Takteking

Punktet må sees i sammenheng med Takkonstruksjon/Loft

Tak tekket med betongtakstein fra byggeår. Taket er vasket i 2021.

Vurdering av avvik:

- Mer enn halvparten av forventet brukstid er passert på taktekingen.
- Mer enn halvparten av forventet brukstid er passert på undertak.

Konsekvens/tiltak

- Overvåk tilstanden jevnlig. For å få tilstandsgrad 0 eller 1 må tekingen skiftes ut, men tidspunktet for når dette er nødvendig er vanskelig å si noe om.

Kostnadsestimat: Ingen umiddelbar kostnad

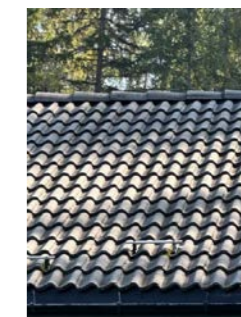

TG 2 Nedløp og beslag

Forkantblekk, takrenner og nedløp i lakkert metall.

Vurdering av avvik:

- Det mangler snøfangere på hele eller deler av taket, men det var ikke krav om dette på byggemeldingstidspunktet.
- Mer enn halvparten av forventet brukstid er passert på renner/nedløp/beslag.

Konsekvens/tiltak

- Overvåk tilstanden jevnlig. For å få tilstandsgrad 0 eller 1 må beslag/renner/nedløp skiftes ut, men tidspunktet for når dette er nødvendig er vanskelig å si noe om.
- Det er ikke krav om utbedring opp til dagens krav.

Kostnadsestimat: Ingen umiddelbar kostnad



Tilstandsrapport

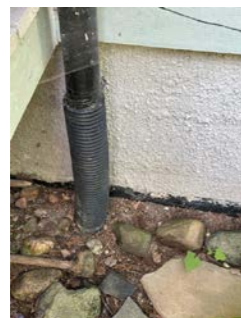

TG 1 Veggkonstruksjon

Vanlig bindingsverkskonstruksjon isolert med 15 cm mineralull.
Liggende utvendig malt panel.



TG 2 Takkonstruksjon/Loft

Punktet må sees i sammenheng med Taktekking

Saltak i trekonstruksjoner. Kaldt loft, med isolert (15 cm) etasjeskiller mellom 1 etg. og loft.
Noe svertesopp i undertak. Eldre (i følge eier) fuktmerke på undertak v/gradrenne til inngangsparti. Loftet har god ventilasjon.

Vurdering av avvik:

- Undertaket er misfarget.

Konsekvens/tiltak

- Det er ikke behov for utbedringstiltak.

Kostnadsestimat: Ingen umiddelbar kostnad



TG 2 Vinduer

Malte trevinduer med 3-lags isolerglass og ventil i karm.

Vurdering av avvik:

- Det er avvik:

Mere enn halvparten av forventet brukstid er oppbrukt på vinduer.

Konsekvens/tiltak

- Tiltak:

Overvåk tilstanden jevnlig. For å få tilstandsgrad 0 eller 1 må vinduene skiftes ut, men tidspunktet for når dette er nødvendig er vanskelig å si noe om.

Kostnadsestimat: Ingen umiddelbar kostnad



Tilstandsrapport



TG 2 Dører

Malt inngangsdør med sideglass og terrassedør med 3-lags isolerglass.
Kjellerdør.

Vurdering av avvik:

- Det er avvik:

Dører fra byggeår.

Konsekvens/tiltak

- Tiltak:

Overvåk tilstanden jevnlig. For å få tilstandsgrad 0 eller 1 må dørene skiftes ut, men tidspunktet for når dette er nødvendig er vanskelig å si noe om.

Kostnadsestimat: Ingen umiddelbar kostnad



TG 3 Balkonger, terrasser og rom under balkonger

Delvis takoverbygget terrasse v/stue på 26 m², i trekonstruksjoner fundamentert på betongpilarer. Spaltegulv og rekkverk med stående spiler og håndlist. Trapp til terreng.
Takoverbygget inngangsparti på 6 m² i trekonstruksjoner, fundamentert på betongpilarer. Spaltegulv og rekkverk med stående spiler og håndlist. Trapp til terreng.
Det er råte i rekkverk på terrasse og på vindskider og takutsikk på inngangsparti.

Vurdering av avvik:

- Det er påvist fukt/råteskader i konstruksjonen.

Konsekvens/tiltak

- Råteskadet trekledning må skiftes ut.
- Råteskadede konstruksjoner må skiftes ut.

Kostnadsestimat: 10 000 - 50 000



INNVEDIG

Tilstandsrapport

TG 1 Overflater

Pene innvendig overflater med en normal bruksslitasje.
Trehvite lister.

Gulv. Eikeparkett. Lakkert furugulv. Vinylbelegg. Laminatgulv. Vegg til veggteppe. Betong (bod kjeller).
Vegger. Malt panel. Slette malte vegger. Tapet. Malt tapet.
Brystningspanel. Leca (bod kjeller).
Tak. Panel.



TG 1 Etasjeskille/gulv mot grunn

Etasjeskiller i trekonstruksjoner.

TG 2 Radon

Det bør gjennomføres radonmåling.

Vurdering av avvik:

- Det er ikke foretatt radonmålinger, og bygget er heller ikke utført med radonsperre.

Konsekvens/tiltak

- Det bør gjennomføres radonmålinger.

Kostnadsestimat: Under 10 000

TG 1 Pipe og ildsted

Enløps elementpipe i leca med vedovn i stue og plassbygget peis i kjellerstue.

TG 2 Rom Under Terreng

Punktet må sees i sammenheng med 'Drenering'

Det er boret hull i utforet grunnmur i kjeller i kjellerrom. Fuktmåling med pigger inne i veggen - mot grunnmur. Det påvises noe fukt over normalen.

Vurdering av avvik:

- Det er avvik:

Det er gjennom hulltagning påvist fukt inne i trekonstruksjonen i hulltagingen, men ikke påvist fuktskader i dette området.

Konsekvens/tiltak

- Tiltak:

Ytterligere undersøkelser bør foretas for å få kartlagt tilstanden.

Kostnadsestimat: Under 10 000

Tilstandsrapport



TG 2 Innvendige trapper

Svingtrapp med åpne opptrinn. Lakkert furuvanger, trinn, rekkverk og håndlist. Det er liggende rekker. Kun 1 håndlist.

Vurdering av avvik:

- Åpninger i rekkverk er større enn dagens forskriftskrav til rekkverk i trapper.
- Åpninger mellom trinn i innvendig trapp er større enn dagens forskriftskrav.
- Det mangler håndløper på vegg i trappeløpet.

Konsekvens/tiltak

- Det er ikke krav om utbedring av åpninger opp til dagens krav.
- Håndløper bør monteres, men det var ikke krav på byggetidspunktet.

Kostnadsestimat: Ingen umiddelbar kostnad



TG 1 Innvendige dører

Heltre furu fyllingsdører. Furudør med sprosseglass mellom entre og gang. Skyvedør mellom kjøkken og stue.



TG 1 Andre innvendige forhold

Garderobeskap i 2 soverom og gang i 1 etg. Ytterbod og matbod har plassbygde hyller.

Tilstandsrapport

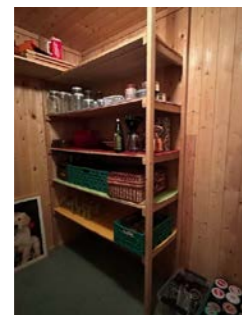
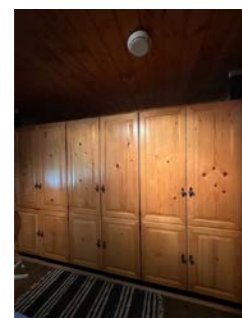

Konsekvens/tiltak

• Tiltak:

Overvåk tilstanden jevnlig. For å få tilstandsgrad 0 eller 1 må våtromsplatene oppgraderes, men tidspunktet for når dette er nødvendig er vanskelig å si noe om.

Kostnadsestimat: Ingen umiddelbar kostnad

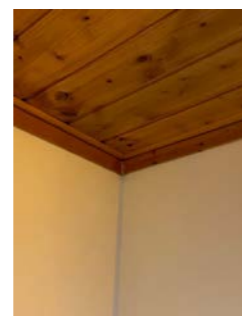

1 - ETASJE > BAD

TO 2 Overflater Gulv

Vinylbelegg med oppbrett på gulv. Høydeforskjell på gulv fra dørterskel til topp slukrist er 60 mm.

Vurdering av avvik:

• Det er avvik:

Mer enn halvparten av forventet brukstid er oppbrukt på vinylbelegg.

Konsekvens/tiltak

• Tiltak:

Overvåk tilstanden jevnlig. For å få tilstandsgrad 0 eller 1 må vinylbelegget oppgraderes, med tidspunktet for når dette er nødvendig er vanskelig å si noe om.

Kostnadsestimat: Ingen umiddelbar kostnad

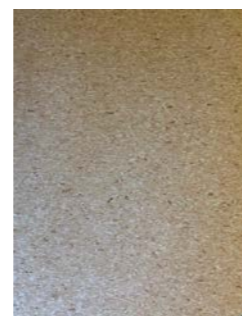

1 - ETASJE > BAD

TO 2 Sluk, membran og tettesjikt

To plastsluk med klemring. Vinylbelegg på gulv og våtromsplater på vegger.

Vurdering av avvik:

VÅTROM

1 - ETASJE > BAD

Generell

Bad - bygget av fagfolk, noe oppgradert i 2005. Vinylbelegg m/oppbrett og varme i gulv, våtromsplater på vegger og panel i tak. Benk med heldekkende laminatbenkeplate m/nedfelt vask. Overskap. Høyskap. Dusjkabinett. Badekar. Mekanisk avtrekk i tak.

1 - ETASJE > BAD

TO 2 Overflater vegger og himling

Våtromsplater på vegger og panel i tak.

Vurdering av avvik:

• Det er avvik:

Mer enn halvparten av forventet brukstid er oppbrukt på våtromsplater.

Tilstandsrapport

- Mer enn halvparten av forventet brukstid er passert på membranløsningen.
- Mer enn halvparten av forventet brukstid er passert på slukløsningen.

Konsekvens/tiltak

- Overvåk tilstanden jevnlig. For å få tilstandsgrad 0 eller 1 må slukløsningen skiftes ut og sannsynligvis må også membransjiktet skiftes/utbedres. Det er imidlertid vanskelig å si noe om tidspunktet for når dette er nødvendig.

Kostnadsestimat: Ingen umiddelbar kostnad



1 - ETASJE > BAD

TO 2 Sanitærutstyr og innredning

Benk med heldekkende laminat benkeplate m/nedfelt vask, overskap, høyskap, badekar, dusjkabinett (2005). Takventil.

Vurdering av avvik:

• Det er avvik:

Eldre innredning

Konsekvens/tiltak

• Tiltak:

Påregn en oppgradering

Kostnadsestimat: Ingen umiddelbar kostnad



1 - ETASJE > BAD

TO 1 Ventilasjon

Mekanisk avtrekk i tak, via avtrekksventilator på loft.



1 - ETASJE > BAD

TO 1 Tilliggende konstruksjoner våtrom

Det er boret hull i vegg. Fuktmåling med pigger inne i veggen - mot bad. Det påvises ikke fukt over normalen.



1 - ETASJE > VASKEROM

Generell

Tilstandsrapport

Vaskerom fra byggeår - bygget av fagfolk. Vinylbelegg m/oppbrett med varme i gulv, våtromstapet på vegger og panel i tak. Benkeskap med nedfelt stålvaske. Overskap. Høyskap. Opplegg for vaskemaskin. Mekanisk avtrekk i tak.

1 - ETASJE > VASKEROM

TG 2 Overflater vegger og himling

Våtromstapet på vegger og panel i tak.

Vurdering av avvik:

- Det er avvik:

Mer enn halvparten av forventet brukstid er oppbrukt på våtromstapet.

Konsekvens/tiltak

- Tiltak:

Overvåk tilstanden jevnlig. For å få tilstandsgrad 0 eller 1 må våtromstapeten oppgraderes, men tidspunktet for når dette er nødvendig er vanskelig å si noe om.

Kostnadsestimat: Ingen umiddelbar kostnad

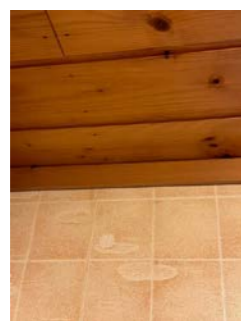

1 - ETASJE > VASKEROM

TG 2 Overflater Gulv

Vinylbelegg med oppbrett på gulv. Høydeforskjell på gulv fra dørterskel til topp slukrist er 60 mm.

Vurdering av avvik:

- Det er avvik:

Mer enn halvparten av forventet brukstid er oppbrukt på vinylbelegg.

Konsekvens/tiltak

- Tiltak:

Overvåk tilstanden jevnlig. For å få tilstandsgrad 0 eller 1 må vinylbelegget oppgraderes, med tidspunktet for når dette er nødvendig er vanskelig å si noe om.

Kostnadsestimat: Ingen umiddelbar kostnad



1 - ETASJE > VASKEROM

TG 2 Sluk, membran og tettesjikt

Plastsluk med klemring. Vinylbelegg på gulv og våtromstapet på vegger.

Vurdering av avvik:

- Mer enn halvparten av forventet brukstid er passert på membranløsningen.
- Mer enn halvparten av forventet brukstid er passert på slukløsningen.

Konsekvens/tiltak

• Overvåk tilstanden jevnlig. For å få tilstandsgrad 0 eller 1 må slukløsningen skiftes ut og sannsynligvis må også membransjiktet skiftes/utbedres. Det er imidlertid vanskelig å si noe om tidspunktet for når dette er nødvendig.

Kostnadsestimat: Ingen umiddelbar kostnad



1 - ETASJE > VASKEROM

TG 2 Sanitærutstyr og innredning

Benk med nedfelt stålvaske, overskap, høyskap, opplegg for vaskemaskin.

Vurdering av avvik:

- Det er avvik:

Eldre innredning

Konsekvens/tiltak

- Tiltak:

Påregnet oppgradering

Kostnadsestimat: Ingen umiddelbar kostnad

Tilstandsrapport



1 - ETASJE > VASKEROM

TG 1 Ventilasjon

Takventil via mekanisk avtrekksanlegg, plassert i loft



1 - ETASJE > VASKEROM

TG 1 Tilliggende konstruksjoner våtrom

Det er boret hull i vegg. Fuktmåling med pigger inne i veggen - mot vaskerom. Det påvises ikke fukt over normalen.



KJØKKEN

1 - ETASJE > KJØKKEN

TG 1 Overflater og innredning

Hesteskoformet kjøkkeninnredning med halvøy. Melaminbelagte skrog. Malte (2019) fyllingsdører og fronter. Overskapsdører (mot vaskerom) på halvøy har blyglass. To høyskap. Laminat benkeplate med nedfelt dobbel oppvaskum m/1-greps blandebatteri. Kitchen Wall mellom benk og overskap. Frittstående komfyr, oppvaskmaskin og kjøleskap. Ventilator over komfyr.



1 - ETASJE > KJØKKEN

TG 1 Avtrekk

Ventilator over komfyr.



SPELIALROM

Tilstandsrapport

1 - ETASJE > TOALETTROM

TO 1 Overflater og konstruksjon

Toalettrom, noe oppgradert i 2019. Vinylbelegg på gulv, malte veggplater og panel i tak. Porselensvask (2019). Frittstående klosett (2019). Takventil.

Det opplyses på generelt grunnlag at vanntilførsel til rom uten sluk og vannrette overflater er en risikokonstruksjon som erfaringsmessig kan ha hyppig skadefrekvens.

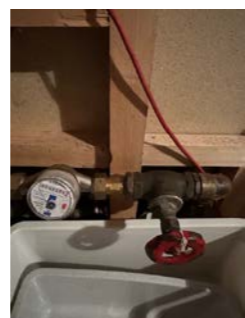

TEKNISKE INSTALLASJONER

TO 2 Vannledninger

Vannrør av kobber fra byggeår på hoveddelen av anlegget. Ute vannkran.

Vurdering av avvik:

- Mer enn halvparten av forventet brukstid er passert på innvendige vannledninger.

Konsekvens/tiltak

- Det er ikke behov for utbedringstiltak siden anlegget fungerer i dag, men ut ifra alder kan skader plutselig oppstå på eldre anlegg.

Kostnadsestimat: Ingen umiddelbar kostnad



TO 2 Avløpsrør

Avløpsrør av plast

Vurdering av avvik:

- Mer enn halvparten av forventet brukstid er passert på innvendige avløpsledninger.

Konsekvens/tiltak

- Det er ikke behov for utbedringstiltak siden anlegget fungerer i dag, men ut ifra alder kan skader plutselig oppstå på eldre anlegg.

Kostnadsestimat: Ingen umiddelbar kostnad



TO 1 Ventilasjon

Mekanisk avtrekk på bad, vaskerom, toalettrom og kjøkken via felles avtrekksvifte (2010), plassert på loftet. Ellers er det naturlig ventilering via vinduer med ventil i karm, veggventiler og vinduer som kan åpnes

Tilstandsrapport

TO 1 Elektrisk anlegg

Dette er en forenklet kontroll begrenset til de spørsmål og undersøkelser som forskrift til avhendingslova (tryggere bolighandel) § 2-18 inneholder. Dette kan ikke sammenlignes med en kontroll utført av offentlig myndighet (Det lokale eltilsyn) eller registrert elektrovirksomhet, og en bygningssakkyndig har verken kompetanse eller lov til å foreta en slik kontroll.

Tilstandsgraden er vurdert ut fra den forenklete og begrensede kontrollen som forskriften inneholder. El-anlegget kan ha feil og mangler som en slik forenklet undersøkelse ikke vil avdekke. Vær derfor oppmerksom på denne risikoen, og søk videre veiledning eller få en fullstendig kontroll utført av registrert elektrovirksomhet.

Sikringskap med skrusikringer. Ny strømmåler. Fiber bredbånd. El. kontroll i 2020 - alt OK.

1. Foreligger det eltilsynsrapport de siste 5 år, og det er ikke foretatt arbeid på anlegget etter denne, utenom retting av eventuelle avvik i eltilsynsrapport (dvs en el-tilsynsrapport uten avvik)?
Ja

Spørsmål til eier

2. Er det elektriske anlegget utført eller er det foretatt tilleggsarbeider på det elektriske anlegget etter 1.1.1999?
Ja
Eksisterer det samsvarserklæring?
Ja

Inntak og sikringskap

3. Foreta en helhetsvurdering av det elektriske anlegget, dets alder, allmenne tilstand og fare for liv og helse. Bør det elektriske anlegget ha en utvidet el-kontroll?
Nei

Generell kommentar

Ved omsetning av bolig vil man få endring i bruk av elektrisk anlegg. Derfor anbefales det på generelt grunnlag at en registrert elektroinstallatør foretar en kontroll av boliginstallasjonen ved eierskifte.



TO 1 Varmtvannstank

200 l varmtvannsbereider fra 2006, plassert i bod i kjeller.

Årstall: 2006 Kilde: Eier



TO 0 Branntekniske forhold

Tilstandsrapport

Dette er en forenklet kontroll begrenset til de spørsmål som fremkommer under. Tilstandsgraden er basert på retningslinjer til disse spørsmålene i bransjestandarden NS3600. Dette kan ikke sammenlignes med en fullstendig kontroll av branntekniske forhold av offentlig myndighet, eller en vurdering av boligens branntekniske forhold eller prosjektering fra en rådgiver med spesialkompetanse. En bygningsakkyndig har verken kompetanse til å gi slik veiledning eller lov til å foreta en slik kontroll.

Tilstandsgraden er vurdert ut fra den forenklede og begrensede kontrollen. Det kan være feil og mangler om branntekniske forhold som en slik forenklet undersøkelse ikke vil avdekke. Vær derfor oppmerksom på denne risikoen, og søk videre veiledning eller rådgivning.

Brannslukker og røykvarslere i huset.

1. Er det mangler for brannslukningsutstyr i boligen iht. forskriftskrav på søknadstidspunktet, men minst Byggeforskrift 1985?
Nei
2. Er det skader på brannslukkingsutstyr eller er apparatet eldre enn 10 år?
Nei
3. Er det mangler på røykvarslere i boligen iht. forskriftskrav på søknadstidspunktet, men minst Byggeforskrift 1985?
Nei
4. Er det skader på røykvarslere?
Nei



TOMTEFORHOLD

Byggegrunn

Byggegrunn er ikke kjent

TG 2 Drenering

Punktet må sees i sammenheng 'Rom under terreng'

Drenering fra byggeår.

Vurdering av avvik:

- Mer enn halvparten av forventet levetid på drenering er overskredet.

Konsekvens/tiltak

- Overvåk tilstanden jevnlig. For å få tilstandsgrad 0 eller 1 må dreneringen skiftes ut, men tidspunktet for når dette er nødvendig er vanskelig å si noe om.

Kostnadsestimat: Ingen umiddelbar kostnad



TG 1 Grunnmur og fundamenter

Betongfundament og grunnmur av lettklinkerblokker som utvendig er pusset.



TG 2 Terrengforhold

Svakt skrående terreng

Vurdering av avvik:

- Det er påvist dårlig fall eller flatt terreng inn mot grunnmur og dermed muligheter for større vannansamlinger.

Tilstandsrapport

Konsekvens/tiltak

- Ytterligere undersøkelser anbefales.

Kostnadsestimat: Ingen umiddelbar kostnad



TG 2 Utvendige vann- og avløpsledninger

Vann og avløpsrør er fra byggeår.

Vurdering av avvik:

- Mer enn halvparten av forventet brukstid er passert på utvendige avløpsledninger.
- Mer enn halvparten av forventet brukstid er passert på utvendige vannledninger.

Konsekvens/tiltak

- Det er ikke behov for utbedringstiltak siden anlegget fungerer i dag, men ut ifra alder kan skader plutselig oppstå på eldre anlegg.

Kostnadsestimat: Ingen umiddelbar kostnad

Konklusjon og markedsvurdering

Formål med takseringen: Salg

Hovedbyggets BRA/BRA-i
213 m²/213 m²

Enebolig: Entré, Toalettrom, 2 Gang, Bad, 2 Soverom, TV-stue, Stue, Kjøkken, Vaskerom, Kjellerstue, Hobbyrom, 2 Bod, 2 Kjellerrom, Mat bod, Ytter bod

Detaljert oppstilling over areal finnes i rapporten.

Markedsverdi

Kr 2 600 000

Vurdering av hva verdien er i det åpne eiendomsmarkedet på vurderingstidspunkt. I tilfelle det er andel fellesgjeld/fellesformue, borett, bruksrett eller festet tomt, er det gjort fradrag/tillegg for dette.

Les mer om markedsverdi på siste side i rapporten.

Teknisk verdi bygninger, med tomteverdi

Kr 2 900 000

Kostnaden ved å oppføre et tilsvarende bygg i henhold til dagens lovverk, med fradrag for utidsmessighet, elde, vedlikeholds mangler, gjenstående arbeider, tilstandssvekkelser og forskriftsmangler.

Les mer om teknisk verdi på siste side i rapporten.

Markedsverdi

2 600 000

Konklusjon markedsverdi

2 600 000

Markedsvurdering

Eiendommen ligger i et område med et velfungerende marked, og omsetningstiden ligger som landsgjennomsnittet.

Enebolig med 2 soverom beliggende i Lerkevegen 23 på Sand i Nord-Odal. Huset er utvendig normalt vedlikeholdt.

Innvendig er boligen pen og normalt vedlikeholdt.

Generelt oppført i gode og kjente konstruksjoner med den byggemåte som var vanlig ved oppføringstidspunktet.

Pent opparbeidet utearealer. Sentrumsnær beliggenhet.

Sammenlignbare salg

| EIENDOM | SALGSDATO | PRISANT | PRIS | FELLESJ. | TOTALPRIS | M ² PRIS |
|---|------------|-----------|------------------|----------|-----------|---------------------|
| 1 Uglevegen 9 ,2120 SAGSTUA 168 m ² 1979 4 sov | 27-05-2024 | 2 750 000 | 2 750 000 | 0 | 2 750 000 | 16 369 |
| 2 Idrettsvegen 9 ,2120 SAGSTUA 153 m ² 1983 3 sov | 29-05-2022 | 2 450 000 | 2 500 000 | 0 | 2 500 000 | 16 340 |
| 3 Bokfinkvegen 5 ,2120 SAGSTUA 148 m ² 1981 4 sov | 13-04-2023 | 2 350 000 | 2 390 000 | 0 | 2 390 000 | 16 149 |
| 4 Øvre Halmhaugveg 7 ,2120 SAGSTUA 195 m ² 1987 4 sov | 31-10-2023 | 2 700 000 | 2 600 000 | 0 | 2 600 000 | 13 333 |

Om sammenlignbare salg

Utvalget er i utgangspunktet basert på likhetskriterier i forhold til den takserte boligen, men merk at det likevel kan være betydelige forskjeller i eksempel byggeår, arealer, soverom, beliggenhet, solforhold, utsyn mm. I tillegg vil det også kunne være store forskjeller i teknisk standard på de sammenlignbare boligene. Utvalget vil også kunne inneholde omsetningspriser som går vesentlig tilbake i tid. De ovennevnte forskjeller vil derfor være vurdert av takstmann og korrigert for i fastsettelsen basert på en skjønnsmessig vurdering av markedsverdi.

Beregninger

| Årlige kostnader | | |
|--|------------|---------------|
| Forsikring | Kr. | 8 467 |
| Kommunale avgifter inkl. eiendomsskatt | Kr. | 9 465 |
| Vann og avløp | Kr. | 5 000 |
| Vedlikehold, estimert | Kr. | 12 000 |
| Sum Årlige kostnader (Avrundet) | Kr. | 35 000 |

Teknisk verdi bygninger

Enebolig

| | | |
|--|------------|------------------|
| Normale byggekostnader (utregnet som for nybygg) | Kr. | 4 050 000 |
| Fradrag (utidsmessighet, elde, vedlikeholdsmangler, gjenstående arbeider, svekkelser og forskriftsmangler) | Kr. | - 1 650 000 |
| Sum teknisk verdi - Enebolig | Kr. | 2 400 000 |

Sum teknisk verdi bygninger **Kr. 2 400 000**

Tomteverdi

Tomteverdi er en beregnet verdi for tomten slik den fremstår på befaringstidspunktet. Tomteverdien består av normal tomtekostnad i det aktuelle området og en vurdert verdi for beliggenhet. Normal tomtekostnad fremkommer ved å beregne teknisk verdi for råtomt, infrastruktur på tomten samt opparbeiding / beplantning, arrondering av terrenget og markedstilpasning for beliggenhet.

Normal tomteverdi **Kr. 500 000**

Beregnet tomteverdi **Kr. 500 000**

Tomteverdi og teknisk verdi bygninger

Tomteverdi og teknisk verdi bygninger for det aktuelle takstobjektet (Avrundet) **Kr. 2 900 000**

Arealer, byggetegninger og brannceller

Standard gjeldende fra 01.01.2024

Arealmålinger og arealoppsett er basert på Norsk standard 3940:2023 Areal- og volum-beregninger av bygninger. Arealat gjelder for tidspunktet da boligen ble målt

Hva er måleverdig areal?

Arealat i rommet må ha minst 1,90 m fri høyde over gulvet og minst bredde på 0,60 m. Et loft med skråtak vil for eksempel bare få registrert målbart areal der høyden er minst 1,90 m og bredden minst 0,60 m. Rommet må ha dør eller luke, og gangbart gulv.

Hva er bruksareal?

BRA = BRA-i + BRA-e + BRA-b

Bruksarealet for bygningen er bruttoarealet minus arealet som opptas av yttervegger.

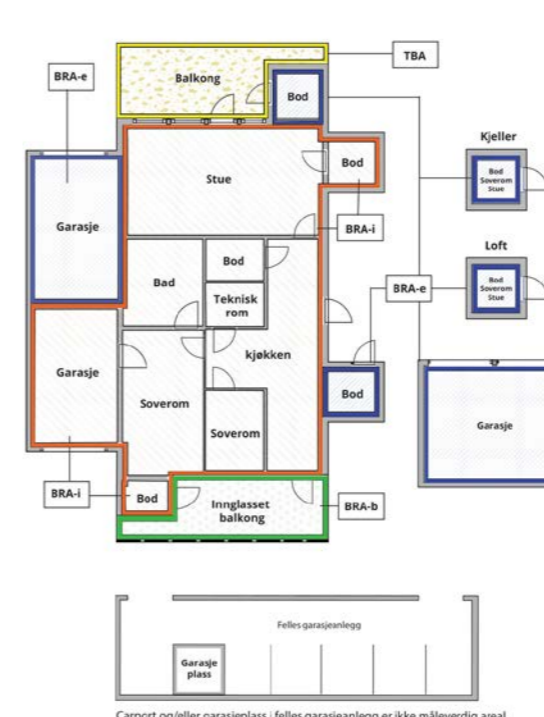

| | |
|---------------------------------|---|
| Internt bruksareal (BRA-i) | Arealet innenfor boenheten(e) |
| Eksternt bruksareal (BRA-e) | Arealet av alle rom utenfor boenheten(e) og som tilhører denne, slik som for eksempel bod |
| Innglasset balkong mv (BRA-b) | Arealet av innglasset balkong, veranda eller altan når denne er tilknyttet boenheten(e) |
| Terrasse- og balkongareal (TBA) | Arealet av terrasser, åpne balkonger og åpen altan tilknyttet boenheten(e) |

Gulvareal (GUA) Er sum av BRA (bruksareal) og ALH (areal med lav takhøyde).

Areal med lav takhøyde (ALH) er ikke måleverdig areal, som skyldes skråtak og lav himlingshøyde.

GUA kan opplyses i markedsføring der det er aktuelt for den konkrete boligen og kun sammen med BRA-i, for eksempel der gulvflaten har en verdi og har funksjon ved møblering og bruk av rommene. Ikke innredet areal som kaldloft, måles og oppgis normalt ikke.

Carport og/eller garasje plass i felles garasjelekk er ikke måleverdig areal

Arealet kan ikke alltid fastsettes nøyaktig

Areal kan være komplisert eller umulig å måle opp nøyaktig fordi det er vanskelig å fastslå tykkelsen på innervegger, skjevheter i og utforming av bygningskonstruksjoner som karnapp, buer og vinkler som ikke er rette, åpne rom over flere etasjer og så videre.

Eiendommens markedsverdi kan ikke baseres på en matematisk beregning basert på antall kvadratmeter opplyst i rapporten. Opplysninger om areal kan altså ikke alene benyttes for å beregne eiendommens verdi.

Den bygningsakkyndige kan avdekke eventuelle bruksendringer og avvik i branncelleinndeling

Den bygningsakkyndige ser på byggetegninger hvis de er tilgjengelige og dette er en del av oppdraget, og vurderer bruken av boligen opp mot tegningene. Hvis den bygningsakkyndige avdekker at en bolig ikke ser ut til å være delt opp i brannceller etter kravene i byggt teknisk forskrift på befaringstidspunktet, skal det opplyses om dette.

Reglene om bruksendring og brannceller kan være kompliserte. Søk videre faglige råd om rapporten ikke gir deg svar. Den bygningsakkyndige kan ikke vurdere og svare på alle spørsmål, og kan heller ikke vite om kommunen kan gi unntak for kravene som gjelder. [Vil du vite mer?](#)

Om brannceller

En branncelle er hele eller avgrensede deler av en bygning hvor en brann fritt kan utvikle seg uten at den kan spre seg til andre bygninger eller andre deler av bygningen i løpet av en fastsatt tid.

Om bruksendring

Bruksendring er å endre bruken av et rom fra en tillatt bruk til en annen. Dette kan kreve søknad og tillatelse, for eksempel hvis du endrer et rom fra bod til soverom eller arbeidsrom, eller hvis du endrer en bolig til to separate boliger.

Rom for varig opphold har krav til takhøyde, romstørrelse, rømningsvei og lysforhold som må være oppfylt. Du kan søke kommunen om unntak for kravene, men kan ikke regne med å få unntak for krav som går på helse og sikkerhet, for eksempel krav til rømningsvei.

Bruksendring som krever godkjenning, og som ikke er søkt bruksendret, er ulovlig. Kommunen kan etter plan- og bygningsloven kapittel 32 forfølge overtredelser. Kommunen kan pålegge deg å avslutte den ulovlige bruken, eventuelt å rette eller tilbakeføre rommet til godkjent bruk.

Arealer

Enebolig

Ny arealstandard

| Etasje | Bruksareal BRA m ² | | | SUM | Terrasse- og balkongareal (TBA) |
|----------------|-------------------------------|-----------------------------|----------------------------|-----|---------------------------------|
| | Internt bruksareal (BRA-i) | Eksternt bruksareal (BRA-e) | Innglasset balkong (BRA-b) | | |
| 1 - Etasje | 110 | | | 110 | 32 |
| Kjeller | 103 | | | 103 | |
| SUM | 213 | | | | 32 |
| SUM BRA | 213 | | | | |

Romfordeling

| Etasje | Internt bruksareal (BRA-i) | Eksternt bruksareal (BRA-e) | Innglasset balkong (BRA-b) |
|------------|--|-----------------------------|----------------------------|
| 1 - Etasje | Entré , Toalettrom , Gang , Bad , Soverom , Soverom 2, TV-stue , Stue , Kjøkken , Vaskerom | | |
| Kjeller | Kjellerstue , Hobbyrom , Bod , Kjellerrom, Gang , Mat bod, Kjellerrom, Bod , Ytter bod | | |

Kommentar

Lovlighet

Byggetegninger

Det foreligger godkjente og byggemeldte tegninger, men de stemmer ikke med dagens bruk

Kommentar:

Brannceller

Er det påvist synlige tegn på avvik i branncelleinndeling ut ifra dagens byggt teknisk forskrift?

Ja Nei

Nyere håndverkstjenester

Er det ifølge eier utført håndverkstjenester på boligen siste 5 år?

Ja Nei

Krav for rom til varig opphold

Er det påvist avvik i forhold til rømningsvei, dagslysflate eller takhøyde?

Ja Nei

Kommentar:

Total fordeling mellom P-ROM og S-ROM

Tabellen under viser fordelingen av P-ROM og S-ROM etter veiledningen til NS 3940: 2012. Dette er til informasjon og til sammenligning. Tallene er omtrentlige, kan avvike fra faktiske målinger og er ikke juridisk bindende

| | P-ROM(m2) | S-ROM(m2) |
|-----------------|------------|------------|
| Enebolig | 177 | 36 |

Kommentar

Enebolig

I tillegg en terrasse v/stue på 26 m2 og et takoverbygget inngangsparti på 6 m2.

Befarings - og eiendomsopplysninger

Befaring

| Dato | Til stede | Rolle |
|-----------|-------------------------------------|------------------------|
| 06.9.2024 | Arne Skyrud Toril Gravlie Dammen | Takstingeniør Kunde |

Matrikkeldata

| Kommune | gnr. | bnr. | fnr. | snr. | Areal | Kilde | Eieforhold |
|----------------|------|------|------|------|-----------------------|----------------------------|------------|
| 3414 NORD-ODAL | 35 | 119 | | 0 | 1256.8 m ² | BEREGNET AREAL (Ambita) | Eiet |

Adresse

Lerkevegen 23

Hjemmelshaver

Dammen Toril Gravlie

Eiendomsopplysninger

Beliggenhet

Eneboligen er beliggende i Lerkevegen 23 på Sand i Nord-Odal. Huset ligger vestvendt i svakt skrående terreng og har en fin og solrik beliggenhet. Nærhet til barnehage, butikker og spisesteder. Det er ca.20 km til Skarnes, ca. 40km. til Kongsvinger og ca. 50 km til Jessheim.

Adkomstvei

Offentlig vei. Eiendommen ligger innerst i en blindvei uten gjennomgangstrafikk.

Tilknytning vann

Eiendommen er tilknyttet offentlig vannforsyning via private stikkledninger.

Tilknytning avløp

Eiendommen er tilknyttet offentlig avløpsnett via private stikkledninger.

Regulering

Eiendommen ligger i et område regulert til boligbebyggelse.

Om tomten

Tomten er beliggende i svakt skrående terreng. Gruset biloppstillingsplass. Belegningsstein i gangstier. Pent opparbeidet uteareal med plen, div. prydbusker og frukttrær, samt noe naturtomt. Eiendommen grenser mot friareal/skog. Rolig og solrikt område.

Skattetakst og formuesverdi

| Skattetakst | År |
|-------------|------|
| 1 393 000 | 2024 |

Siste hjemmelsovergang

| Kjøpesum | År |
|----------|------|
| 0 | 1981 |

Forsikring

| Selskap | Avtalenr | Type | Forsikringssum | Årlig premie |
|--------------------|----------|-----------|----------------|--------------|
| IF skadeforsikring | 8480731 | Fullverdi | | 8 467 |

Kommentar

Kilder og vedlegg

Dokumenter

| Beskrivelse | Dato | Kommentar | Status | Sider | Vedlagt |
|----------------------|------------|-----------|-------------|-------|---------|
| Egenerklæring | 06.09.2024 | | Gjennomgått | 5 | Nei |
| Situasjonskart | 06.09.2024 | | Gjennomgått | 1 | Nei |
| Eiendomsverdi.no | 06.09.2024 | | Gjennomgått | 1 | Nei |
| Forsikringsavtale | 06.09.2024 | | Gjennomgått | 1 | Nei |
| Kvitt. off. avgifter | 06.09.2024 | | Gjennomgått | 1 | Nei |

Tilstandsrapportens avgrensninger

STRUKTUR•REFERANSENIVÅ•TILSTANDSGRADER

- Rapporten er basert på innholdskrav i Forskrift til avhendingslova (tryggere bolighandel). Formålet er å gi en tilstandsanalyse til bruk for den som bestiller og/eller i et salg til forbruker, og ikke for andre tredjeparter. Rapportens omfang, struktur, metode og begrepsbruk følger i hovedsak Norsk Standard NS 3600:2018 (Teknisk tilstandsanalyse ved omsetning av bolig), samt Takstbransjens retningslinjer ved tilstandsrapportering for boliger og Takstbransjens retningslinjer for arealmåling.
- Tilbakeholdt eller uriktig informasjon som har betydning for vurderingen, er ikke bygningssakkyndiges ansvar. Rapporten beskriver avvik, altså en tilstand som er dårligere enn referansenivået. Rapporten framhever normalt ikke positive sider ved boligen ut over det som fremgår av tilstandsgradene.
- Tilstanden angis i rapporten og gir uttrykk for en gitt forventet tilstand blant annet vurdert ut fra alder og normal bruk slik:

i) **Tilstandsgrad 0, TG0:** Ingen avvik eller skader. I tillegg må bygningsdelen være tilnærmet ny, mindre enn 5 år, og det foreligger dokumentasjon på faglig god utførelse.

ii) **Tilstandsgrad 1, TG1:** Mindre avvik. Normal slitasje. Strakstiltak ikke nødvendig. TG1 kan gis når bygningsdelen er tilnærmet ny og det ikke foreligger dokumentasjon på faglig god utførelse.

iii) **Tilstandsgrad 2, TG2:** Vesentlige avvik, og mindre avvik som etter NS 3600 gir TG 2, men som ikke nødvendigvis krever umiddelbare tiltak. I denne rapporten kan TG2 i Rapportensammendrag være inndelt i TG2 som krever tiltak og de som ikke krever umiddelbare tiltak. Konstruksjonen har normalt enten feil utførelse, en skade eller symptomer på skade, sterk slitasje eller nedsatt funksjon. Vedlikehold eller tiltak trengs i nær fremtid, det er grunn til å varsle fare for skader på grunn av alder eller overvåke spesielt på grunn av fare for større skade eller følgeskade. For skjulte konstruksjoner vil alder i seg selv være et symptom som kan gi TG2. For synlige konstruksjoner kan alder sammen med andre symptomer og momenter gi TG2. Avvik under TG2 kan gis sjablongmessig anslag.

iv) **Tilstandsgrad 3, TG3:** Store eller alvorlige avvik. Kraftige symptomer på forhold som man må regne med trenger utbedring straks eller innen kort tid. Påvist funksjonssvikt eller sammenbrudd. Avvik under TG3 skal gis sjablongmessig anslag.

v) **Tilstandsgrad TGiu:** Ikke undersøkt/ikke tilgjengelig for undersøkelse.

- Ved TG0 og TG1 gis det normalt ingen begrunnelse for valg av tilstandsgrad, fordi bygningen eller bygningsdelen da bare har normal slitasje. For anbefalte tiltak ved TG2 og TG3 må brukeren av rapporten vurdere om tiltakene er nødvendige og lønnsomme. Hva det vil koste å utbedre rom eller bygningsdeler er et sjablongmessig anslag basert på registrert avvik og angitte tiltak i rapporten. Anslaget er gitt på generelt grunnlag og basert på erfaringstall i seks intervaller, og kan ikke forveksles med en konkret vurdering og tilbud fra en entreprenør eller håndverker. Det må eventuelt innhentes tilbud for en nærmere undersøkelse, og konkret og nøyaktig vurdering av utbedringskostnad. Kostnader til ikke oppdagede avvik/utbedringer/feil kan forekomme. Utbedringskostnad avhenger av personlige preferanser og markedspris på materialer og tjenesteyter.

PRESISERINGER

- Avvik vurderes ut fra tekniske forskrifter på godkjenningstidspunktet for bygget. Noen bygningsdeler vurderes

etter gjeldende teknisk forskrift på befaringstidspunktet. Dette gjelder blant annet:

i) Bad, vaskerom (våtrom)

ii) Forhold rundt brann, rømming, sikkerhet, for eksempel rekkverkshøyder/åpninger, ulovlige bruksendringer, brannceller mv.

• For skjulte konstruksjoner slik som vann og avløp uten dokumentasjon, er kvalitet og alder vurdert.

• Fastmonterte installasjoner, for eksempel innfelt belysning (downlights), demonteres ikke for å sjekke dampsperran bak. Dette av hensyn til bygningssakkyndiges kompetanse og risikoen for skade.

• Kontroll av fukt i konstruksjonen ved hulltaking i bad og vaskerom (våtrom), rom under terreng (kjelleretasje, underetasje og sokkeletasje) eller andre bygningsdeler skjer etter eiers aksept. Hulltaking av våtrom og rom under terreng kan unntaksvis unnlates, se Forskrift til Avhendingsloven.

• Kontroll av romfunksjoner for P-ROM utføres kun når det ikke foreligger godkjente og byggemeldte tegninger, eller når tegninger ikke stemmer med dagens bruk.

• Bygningssakkyndig gir en forenklet vurdering av branntekniske forhold og elektriske installasjoner i boligen dersom det er mer enn fem år siden sist boligen hadde el-tilsyn. Bygningssakkyndig kan anbefale å konsultere offentlige myndigheter eller kvalifisert elektrofaglig fagperson ved behov for grundigere undersøkelser.

TILLEGGSUNDERSØKELSER

Etter avtale kan tilstandsanalysen utvides til også å omfatte tilleggsundersøkelser utover minimumskravet i forskriften.

BEFARINGEN

Rapporten gir en vurdering av byggverk og bygningsdeler som bygningssakkyndig har observert, og som fremkommer av Forskrift til avhendingsloven. Rapporten er likevel ingen garanti for at det ikke kan finnes skjulte feil, skader og mangler. NS 3600:2018 (Teknisk tilstandsanalyse ved omsetning av bolig) har undersøkelsesnivå fra 1 til 3, der undersøkelsesnivå 1 er det laveste og baseres på visuell observasjon. Rapporten baseres på undersøkelsesnivå 1 med få unntak (våtrom og rom under terreng). I praksis betyr dette at gjennomføringen av befaringen begrenses som følger:

• Det utføres kun visuelle observasjoner på tilgjengelige flater uten fysiske inngrep (f.eks. riving).

• Flater som er skjult av snø eller på annen måte ikke er tilgjengelig eller skjult, blir ikke kontrollert. Det foretas ikke funksjonsprøving av bygningsdeler, som isolasjon, piper, ventilasjon, el. anlegg, osv.

• Det gis ingen vurdering av boligens tilbehør, hvite- og brunevarer og annet inventar. Dette gjelder også integrert tilbehør.

• Inspisering av yttertak er basert på det som er synlig, normalt på innsiden fra loftet og utvendig fra stige/bakkenivå. Befaring av tak må være sikkerhetsmessig forsvarlig for å kunne gjennomføres.

• Stikkprøvetakninger er utvalgt tilfeldig og kan innebære kontroll under overflaten med spiss redskap eller lignende.

Tilstandsrapportens avgrensninger

UTTRYKK OG DEFINISJONER

• **Tilstand:** Byggverkets eller bygningsdelens tekniske, funksjonelle eller estetiske status på et gitt tidspunkt.

• **Symptom:** Observerbart forhold som gir indikasjon på hvilken tilstand et byggverk eller en bygningsdel befinner seg i. Benyttes ved beskrivelse av avvik.

• **Skadegjørere:** Zoologiske eller biologiske skadegjørere, i hovedsak råte, sopp og skadedyr.

• **Fuktsøk:** Overflatesøk med egnet søkeutstyr (fuktindikator) eller visuelle observasjoner.

• **Fuktmåling:** Måling av fuktinnhold i materiale eller i bakenforliggende konstruksjon ved bruk av egnet måleutstyr (blant annet hammerelektrode og pigger).

• **Utvidet fuktsøk (hulltaking):** Boring av hull for inspeksjon og fuktmåling i risikoutsatte konstruksjoner, primært i tilstøtende vegger til bad, utforede kjellervegger og eventuelt i oppforede kjellergulv.

• **Normal slitasjegrad:** Forventet nedsliting av materiale i overflaten som er basert på enkle visuelle observasjoner. Kan vurderes sammen med bygningsdelens alder.

• **Forventet gjenværende brukstid:** Anslått tid et byggverk eller en del av et byggverk fortsatt vil være tjenlig for sitt formål (NS3600, Termer og definisjoner punkt 3.9)

AREALBEREGNING FOR BOENHETER

• Areal fastsettes etter Forskrift til avhendingsloven og Norsk Standard 3940 Areal- og volum-beregninger av bygninger fra 2023.

• Areal oppgis i hele kvadratmeter i rapporten, og gjelder for det tidspunkt oppmålingen fant sted.

• **Bruksareal (BRA)** er det måleverdige arealet som er innenfor omsluttete vegger målt i gulvhøyde (bruttoareal minus arealet som opptas av yttervegger). I tillegg til gulvhøyde gjelder regler om fri bredde for at arealet skal være måleverdig, med betydning for BRA av for eksempel loft med skråtak. BRA består av internt bruksareal (BRA-i), eksternt bruksareal (BRA-e) og innglasset balkong mv (BRA-b). Terrasse- og balkongareal (TBA) opplyses der tilstandsrapporten skal benyttes i boligomsetningen og der det er aktuelt. I tillegg kan gulvareal (GUA) og areal med lav takhøyde (ALH) opplyses sammen med BRA der det er aktuelt og en del av oppdraget. Rom skal ha atkomst og gangbart gulv for å kunne regnes som BRA/måleverdig areal.

• Areal måles og oppgis dersom arealet oppfyller krav til måleverdighet, slik som at arealet må ha minst en bredde på 0,6m og minst en høyde på 1,9 m osv. Et rom kan være i strid med teknisk forskrift og mangle godkjenning hos kommunen for den aktuelle bruken, uten at dette får betydning for om arealet måles og oppgis i tilstandsrapporten. Når arealet måles tas det ikke hensyn til om arealet er lovlig oppført eller om bruken er lovlig, bruksendringer, lysforhold eller andre sikkerhetsmangler.

• Eiendommens markedsverdi kan ikke baseres på en rent matematisk beregning i forhold til antall kvadratmeter opplyst i rapporten. Opplysninger om areal kan altså ikke alene benyttes for beregning av eiendommens verdi.

• Rom som ligger utenfor boenheten, men som eier har påvist og/eller opplyst at tilhører boenheten, er oppmålt og inkludert i BRA-e. Det er ikke fremvist dokumentasjon på at rommet tilhører boenheten, med mindre dette er angitt særskilt. Rom utenfor boenheten kan omdisponeres av borettslaget/sameiet og dette kan påvirke boligens BRA. Vær oppmerksom på at NS 3940:2023 og eierseksjonsloven har ulik definisjon av fellesareal. Ved arealmåling gjelder NS 3940:2023 som definerer fellesareal slik: "Delen av bygning som brukes av to eller flere bruksenheter eller til bygningens forvaltning, drift eller vedlikehold.

• I en overgangsperiode skal rapporter som benyttes i boligomsetningen eller dersom det er en del av oppdraget også opplyse om fordelingen mellom P-ROM og S-ROM med utgangspunkt i definisjonene som fremkommer av veiledningen til Norsk Standard 3940 Areal- og volum-beregninger av bygninger fra 2012. Fordelingen mellom P-ROM og S-ROM er basert på veiledningen og bygningssakkyndiges eget skjønn. P-ROM er måleverdige rom som benyttes til kort eller langt opphold. S-ROM er måleverdige rom som benyttes til lagring, og tekniske rom. Bruken av et rom på befaringstidspunktet har betydning for om rommet defineres som P-ROM eller S-ROM. Dette betyr at rommet både kan være i strid med teknisk forskrift og mangle godkjenning i kommunen for den aktuelle bruken, uten at dette vil få betydning for valg av arealkategori.

• Se øvrig informasjon om areal i rapporten, Norsk Standard 3940 (2012 og 2023) og veiledningen til disse.

PERSONVERN

iVerdi AS, bygningssakkyndig og takstforetaket behandler personopplysninger som bygningssakkyndig trenger for å kunne utarbeide rapporten. Personvernerklæring med informasjon om bruk av personopplysninger og dine rettigheter finner du her [Personvernerklæring - iVerdi](#)

DELING AV PERSONOPPLYSNINGER FOR TRYGGERE

BOLIGHANDEL OG MULIG RESERVASJON
Norsk takst og deres samarbeidspartnere benytter personopplysninger fra rapporten for analyse- og statistikkformål, samt utvikling og drift av produkter og tjenester for takstbransjen og andre aktører i bolig-omsetningen. Les mer om dette og hvordan du kan reservere deg på <https://www.norsktakst.no/norsk/om-norsk-takst/personvernerklaering/reservasjon/>

Vendu lager en boliganalyse basert på opplysninger fra rapporten. Les mer om dette og hvordan du kan reservere deg her: <https://samtykke.vendu.no/YZ1847>

KLAGEORDNING FOR FORBRUKERE

Er du som forbruker misfornøyd med bygningssakkyndiges arbeid eller opptreden ved taksering av bolig eller fritidshus, se www.takstklagenemnd.no for mer informasjon

EGENERKLÆRINGSSKJEMA

Til orientering vil dette skjema være en del av salgsoppgaven

| | |
|--|---------------|
| Meglerfirma | |
| Aktiv EM Kongsvinger | |
| Oppdragsnr. | |
| 1202240140 | |
| Selger 1 navn | |
| Toril Gravlie Dammen | |
| Gateadresse | |
| Lerkevegen 23 | |
| Poststed | Postnr |
| SAGSTUA | 2120 |
| Er det dødsbo? <input checked="" type="checkbox"/> Nei <input type="checkbox"/> Ja | |
| Avdødes navn | |
| Er det salg ved fullmakt? <input checked="" type="checkbox"/> Nei <input type="checkbox"/> Ja | |
| Hjemmelshavers navn | |
| Har du kjennskap til eiendommen? <input type="checkbox"/> Nei <input checked="" type="checkbox"/> Ja | |
| Når kjøpte du boligen? År | |
| 1983 | |
| Hvor lenge har du eid boligen? Antall år | |
| 41 | |
| Antall måneder | |
| 2 | |
| Har du bodd i boligen siste 12 måneder? <input type="checkbox"/> Nei <input checked="" type="checkbox"/> Ja | |
| I hvilket forsikringsselskap har du tegnet villa/husforsikring? Forsikringsselskap | |
| IF | |
| Polise/avtalnr. | |
| 8480731 | |

Spørsmål for alle typer eiendommer

- 1 Kjenner du til om det er/har vært feil tilknyttet våtrommene, f.eks. sprekker, lekkasje, råte, lukt eller soppkader?
 Nei Ja

Initialer selger: TGD

1

- 2 Kjenner du til om det er utført arbeid på bad/våtrom?
Svar: Ja, kun av faglært
Beskrivelse: Oppussing av bad i 1. etg. i 2005
Arbeid utført av: Ringvold Rør AS
- 2.1 Ble tettesjikt/membran/sluk oppgradert/fornyhet?
 Nei Ja
- 2.2 Er arbeidet byggemeldt?
 Nei Ja
- 3 Kjenner du til om det er/har vært tilbakeslag av avløpsvann i sluk eller lignende?
 Nei Ja
- 4 Kjenner du til feil eller om har vært utført arbeid/kontroll på vann/avløp?
Svar: Nei
- 5 Kjenner du til om det er/har vært problemer med drenering, fuktinnslag, øvrig fukt eller fuktmerker i underetasje/kjeller?
 Nei Ja
- 6 Kjenner du til om det er/har vært utettheter i terrasse/garasje/tak/fasade?
 Nei Ja
- 7 Kjenner du til om det er/har vært problemer med ildsted/skorstein/pipe f.eks. dårlig trekk, sprekker, pålegg, fyringsforbud eller lignende?
 Nei Ja
- 8 Kjenner du til om det er/har vært f.eks. sprekker i mur, skjeve gulv eller lignende?
 Nei Ja
- 9 Kjenner du til om det er/har vært sopp/råteskader/insekter/skadedyr på eiendommen som rotter, mus, maur eller lignende?
 Nei Ja
- 10 Kjenner du til om det er/har vært skjeggkre i boligen?
 Nei Ja
- 11 Kjenner du til om det er/har vært utført arbeid på el-anlegget eller andre installasjoner (f.eks. oljetank, sentralfyr, ventilasjon)?
Svar: Nei
- 12 Kjenner du til om det er utført kontroll av el-anlegget og/eller andre installasjoner (f.eks. oljetank, sentralfyr, ventilasjon)?
 Nei Ja
Beskrivelse: 2020
- 13 Har du ladeanlegg/ladeboks for elbil i dag?
 Nei Ja
- 14 Kjenner du til om ufaglærte har utført arbeid som normalt bør utføres av faglærte, utover det som er nevnt tidligere (f.eks. drenering, murerarbeid, tømrerarbeid etc)?
 Nei Ja
- 15 Er det nedgravd oljetank på eiendommen?
 Nei Ja
- 16 Kjenner du til om det har vært utført arbeid på terrasse/garasje/tak/fasade?
Svar: Nei
- 17 Selges eiendommen med utleiedel, leilighet, hybel eller tilsvarende?
 Nei Ja

Initialer selger: TGD

2

Document reference: 1202240140

Document reference: 1202240140

- 18 Kjenner du til om det er innredet/bruksendret/bygget ut i kjeller eller loft eller andre deler av boligen?
 Nei Ja
- 19 Kjenner du til forslag eller vedtatte reguleringsplaner, andre planer, nabovarsel eller offentlige vedtak som kan medføre endringer i bruken av eiendommen eller av dens omgivelser?
 Nei Ja
- 20 Kjenner du til om det foreligger påbud/heftelser/krav/manglende tillatelser vedrørende eiendommen?
 Nei Ja
- 21 Er det foretatt radonmåling?
 Nei Ja
- 22 Kjenner du til manglende brukstillatelse eller ferdigattest?
 Nei Ja
- 23 Kjenner du til om det foreligger skaderapporter/ tilstandsvurderinger eller utførte målinger?
 Nei Ja
- 24 Er det andre forhold av betydning ved eiendommen som kan være relevant for kjøper å vite om (f.eks. rasfare, tinglyste forhold eller private avtaler)?
 Nei Ja

Document reference: 1202240140

Tilleggs kommentar

Jeg bekrefter at opplysningene er gitt etter beste skjønn. Jeg er kjent med at dersom jeg har gitt ufullstendige, uriktige eller misvisende opplysninger om eiendommen, vil forsikringssselskapet kunne søke hel eller delvis regress for sine utbetalinger eller redusere sitt ansvar helt eller delvis, jfr. vilkår for boligselgerforsikring punkt 7.1 og forsikringsavtaleloven kapittel 4.

Jeg er orientert om mitt mulige ansvar som selger etter avhendingsloven, eventuelt etter kjøpsloven (aksjeboliger), og om forsikringsgiver sitt boligselgerforsikringstilbud.

Jeg er klar over at avtale om forsikring er bindende. Jeg er også klar over at premietilbudet først kan påberopes når boligen er solgt (budaksept). Premietilbudet som er gitt av megler er bindende for forsikringsgiver i 6 – seks – måneder fra oppdragsinngåelse med megler.

Etter dette vil premien og forsikringsvilkårene kunne justeres. Når premietilbudet ikke lenger er bindende for forsikringssselskapet må egenerklæringsskjemaet signeres på nytt og eventuelle endringer påføres. Det vil da være forsikringspremien og forsikringsvilkårene på ny signeringsdato som legges til grunn.

Det kan ikke tegnes boligselgerforsikring ved følgende salg:

- mellom ektefeller eller slektninger i rett oppstigende eller nedstigenede linje, søsken, eller
- mellom personer som bor eller har bodd på boligeiendommen og/eller
- når salget skjer som ledd i sikredes næringsvirksomhet/er en næringseiendom
- etter at boligeiendommen er lagt ut for salg.
- ved salg av helårs- og fritidsbolig er det krav til at det foreligger tilstandsrapport i henhold til Forskrift til avhendingslova (tryggere bolighandel).

Forsikringssselskapet kan ved skriftlig samtykke akseptere tegning av forsikring også i ovennevnte tilfeller.

Dersom forsikringssselskapet ikke har gitt skriftlig samtykke, kan erstatningen bortfalle.

Ved oppgjørsoppdrag trer forsikringen i kraft når kontrakten er signert av begge parter, begrenset til siste 12 måneder før overtakelse.

Forøvrig oppfordrer selger potensielle kjøpere til å undersøke eiendommen grundig, jf avhendingsloven § 3-10 og kjøpsloven § 20 (aksjeboliger).

Gyldig forsikring forutsetter at det for helårs- og fritidsbolig foreligger tilstandsrapport som er i henhold til Forskrift til avhendingslova (tryggere bolighandel).

- Jeg ønsker boligselgerforsikring, og bekrefter å ha mottatt og lest forsikringsvilkårene og informasjonsbrosjyre til selger i forbindelse med kjøp av boligselgerforsikring. Forsikringen trer i kraft på det tidspunkt det foreligger en budaksept mellom partene, begrenset til tolv måneder før overtagelse. Ved oppgjørsoppdrag trer forsikringen i kraft når kontrakten er signert av begge parter, begrenset til siste 12 måneder før overtakelse. Jeg bekrefter med dette at eiendommen ikke er en næringseiendom, at den ikke selges som ledd i næringsvirksomhet eller mellom ektefeller eller slektninger i rett oppstigende eller nedstigende linje, søsken, eller mellom personer som bor eller har bodd på boligeiendommen. Gyldig forsikring forutsetter at det for helårs- og fritidsbolig foreligger tilstandsrapport som er i henhold til Forskrift til avhendingslova (tryggere bolighandel). Forsikringen er ugyldig dersom den tegnes i strid med forsikringsvilkårene. Jeg er innforstått med at eiendomsmegleren ikke har fullmakt til å gjøre unntak fra ovennevnte begrensninger. Jeg er oppmerksom på at 8% av total forsikringskostnader honorar til Söderberg & Partners.
- Jeg ønsker ikke boligselgerforsikring, men megler har tilbudt meg å kjøpe slik forsikring.
- Jeg kan ikke kjøpe boligselgerforsikring ihht vilkår.

Document reference: 1202240140

| NAME OF SIGNER | IDENTIFIER | TIME | ELECTRONIC ID |
|---------------------|--|----------------------------|---|
| Toril Gravli Dammen | 3620a3da6d82147e7c90d4 80345f61408d247cf7 | 24.08.2024 10:46:47 UTC | Signer authenticated by Nets One time code |

Document reference: 1202240140

- This is a PDF document digitally signed by Nets' E-Signing service.
- The document's integrity is protected by signing and sealing the contents with a certificate issued to Nets by a third party. Validating the signature confirms that the contents have not been modified since the time of signing.
- For more information about document formats, see <https://www.nets.eu/developer>

Oversiktskart for eiendom 3414 - 35/119//

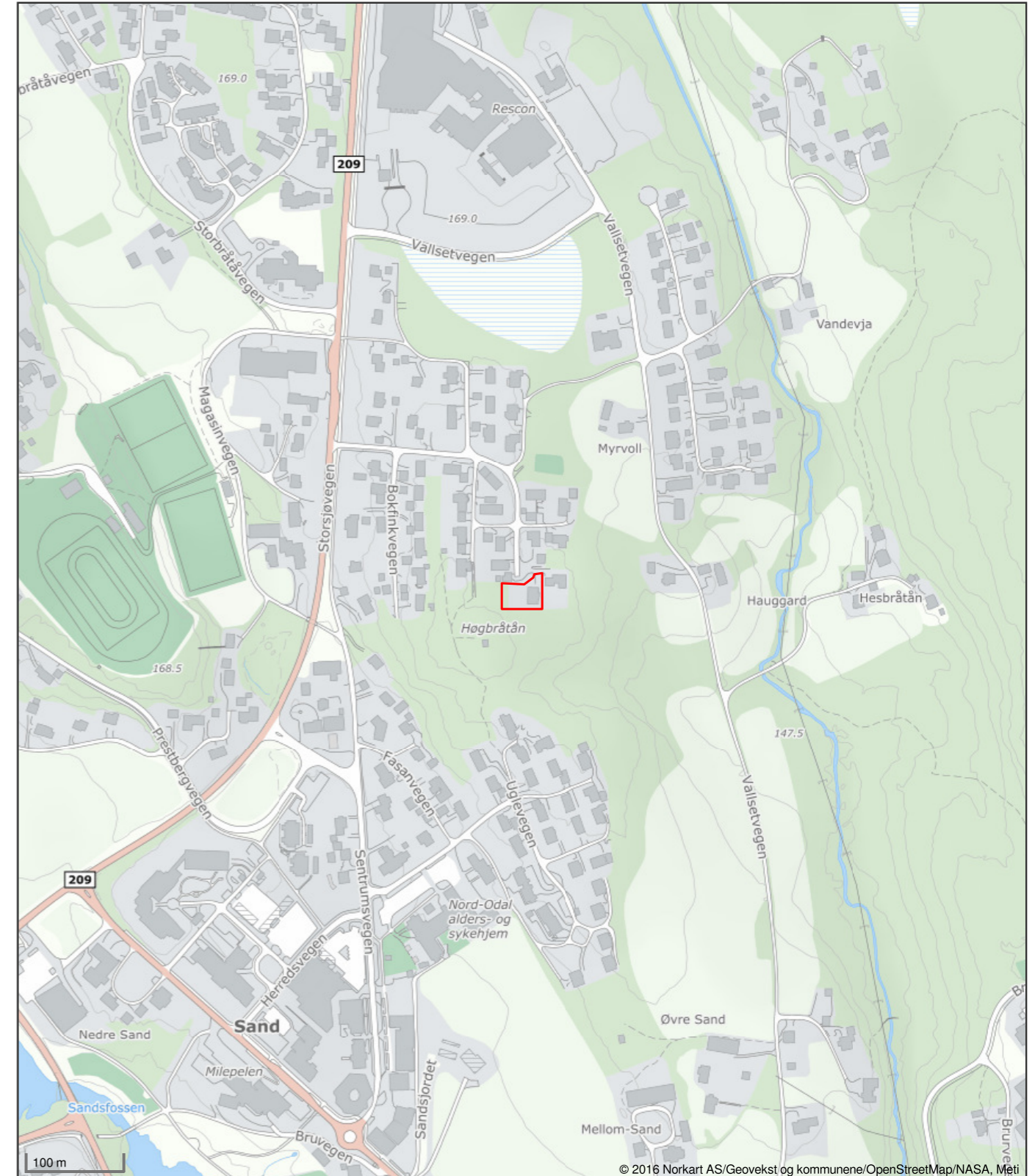

© 2016 Norkart AS/Geovekst og kommunene/OpenStreetMap/NASA, Meti

Det tas forbehold om riktigheten eller fullstendigheten av opplysningene i dette dokumentet. Det kan ikke rettes krav som følge av at disse opplysningene benyttes som grunnlag for beslutninger.

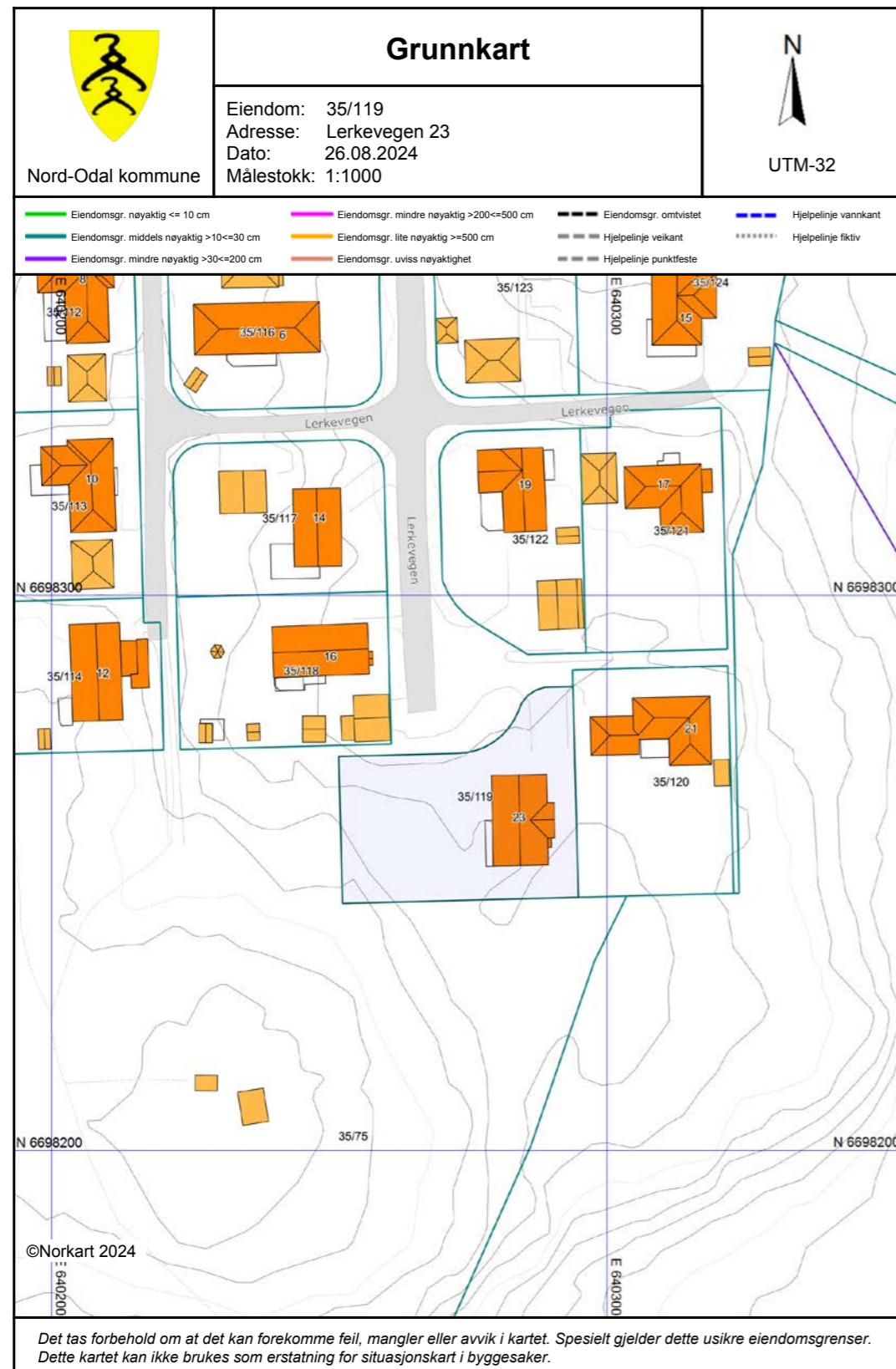

OVERSIKT OVER LØSØRE OG TILBEHØR TIL EIENDOMMEN

Oversikten er utarbeidet av Norges Eiendomsmeglerforbund, Eiendom Norge og Advokatforeningens Eiendomsmeglingsgruppe, og er gjeldende fra 1. januar 2020.

Generelt

Lov om avhending av fast eiendom (avhendingslova/avhl.) av 3. juli 1992 regulerer kjøper og selgers rettigheter og plikter ved overdragelse av fast eiendom og andeler i borettslag.

I henhold til avhl. § 3-4 skal eiendommen, når annet ikke er avtalt, overdras med innredninger og utstyr som etter lov, forskrift eller annet offentlig vedtak skal følge med. Det samme gjelder varig innredning og utstyr som enten er fastmontert eller er særskilt tilpasset bygningen, jf. avhl. § 3-5. Loven inneholder ingen detaljert oversikt over hva som omfattes av «innredning og utstyr», og over hva som skal regnes som «fastmontert eller særskilt tilpasset».

Partene kan fritt avtale hva som skal følge med eiendommen ved salg. Bransjens liste over løsøre og tilbehør som skal følge med eiendommen, er en del av avtalen mellom kjøper og selger dersom ikke annet er opplyst i salgsoppgaven, kjøper har tatt forbehold i bud eller avtale på annen måte er inngått. Der intet annet er avtalt, vil løsøre og tilbehør medfølge slik dette fremkommer av avhl. § 3-4 og § 3-5 og denne oversikt.

Produkter og installasjoner som medfølger overdras uten noen form for garantier, utover eventuell gjenværende leverandørgaranti.

Dersom det er noe i nedenstående liste som ikke finnes på eiendommen, vil det heller ikke medfølge.

1. HVITEVARER medfølger der dette er spesielt angitt i salgsoppgaven.
2. HELDEKKENDE TEPPER følger med uansett festemåte.
3. VARMEKILDER, slik som ovner, kaminer, peiser, varmpumper og panelovner, følger med uansett festemåte. Frittstående biopeiser/varmeovner og terrassevarmere medfølger ikke. Det følger ikke med varmekilder i rom som ikke har vegg- eller fastmonterte varmekilder på visning.
4. TV, RADIO OG MUSIKKANLEGG. TV-antennor og fellesanlegg for TV, herunder parabolantenne, og tuner/dekoder/tv-boks medfølger der dette eies av selger. Veggmontert TV/flatskjerm med tilhørende festeordning samt musikkanlegg følger ikke med (se også punkt 12).
5. BADEROMSINNREDNING/UTSTYR. Badekar, dusjkabinett, dusjvegger, alle fastmonterte speil og hyller, fastmonterte glass- og håndkleholdere, herunder håndklevarmere samt baderomsinnredning, medfølger.
6. GARDEROBESKAP medfølger, selv om disse er løse. Fastmonterte garderobehyller og knagger medfølger. Innredning i garderobeskap, for eksempel løse eller fastmonterte trådkurver, hyller, stenger og lignende, medfølger.

7. KJØKKENINNREDNING medfølger, herunder også åpne, fastmonterte hyller og løs eller fastmontert kjøkkenøy.

8. MARKISER, PERSIENNER og annen type innvendig og utvendig solskjerming, gardinoppheng, lamellgardiner og liftgardiner medfølger.

9. AVTREKKSVENTILATORER av alle slag, samt fastmonterte aircondition/ventilasjonsanlegg, medfølger.

10. SENTRALSTØVSUGER medfølger med komplett anlegg, herunder slange, munnstykke mm.

11. LYSKILDER. Kupler, lysstoffarmatur, fastmonterte "spotlights", oppheng og skinner med spotlights samt utelys og hagebelysning medfølger. Vegglamper, krokhengte lamper, lysekroner, prismelamper og lignende som er koblet til sukkerbit eller stikkontakt følger likevel ikke med.

12. INSTALLERTE SMARTHUSLØSNINGER med sentral som styrer lys, varme, lyd o.l., samt tilhørende trådløse enheter som brytere, sensorer, kameraer, integrerte høyttalere el. medfølger. Enkle lysstyringssystem f.eks. med en sentral som kun styrer lyspærer eller smartpærer montert i sokkel medfølger likevel ikke.

13. UTVENDIGE SPØPELKASSER og eventuelt holder/hus til disse medfølger.

14. POSTKASSE medfølger.

15. UTENDØRS INNRETNINGER slik som flaggstang, fastmontert tørkestativ, samt andre faste utearrangementer som f.eks. badestamp, boblekar/jacuzzi og liknende utendørs kar, lekestue, lekestativ, utepeis, fastmontert trommel til vannslange, medfølger. Guidekabel/avgrensingskabel til robotgressklipper medfølger, men robotgressklipper og ladestasjon for denne medfølger ikke.

16. FASTMONTERT VEGGLADER/LADESTASJON TIL EL-BIL medfølger uavhengig av hvor laderen er montert.

17. SOLCELLEANLEGG med tilhørende teknisk infrastruktur medfølger.

18. GASSBEHOLDER til gasskomfyr og gasspeis medfølger.

19. BRANNSTIGE, BRANNTAU, feiestige og lignende medfølger der dette er påbudt. Løse stiger medfølger ikke.

20. BRANNSLUKNINGSAPPARAT, BRANNSLANGE og RØYKVARSLER medfølger der dette er påbudt. Det er eier og brukers plikt til å se til at utstyret forefinnes på enhver eiendom. Hvis annet ikke er uttrykkelig avtalt, skal dette derfor alltid følge med ved salg av eiendom.

21. SAMTLIGE NØKLER til eiendommen som selger er i besittelse av skal overleveres kjøper på overtakelsen, herunder nøkler til eventuelle boder, uthus, garasjeportåpner e.l. Låses boder, uthus e.l. med hengelås, skal lås og nøkler til disse medfølge.

22. GARASJEHYLLER, bodhyller, lagringshyller og oppheng til bildekk medfølger såfremt de er fastmontert.

Planter, busker og trær som er plantet på tomten, eller fastmonterte kasser og lignende er en del av eiendommen og medfølger i handelen.

HELP Boligkjøperforsikring

Boligkjøperforsikring

- Advokathjelp ved boligkjøpet og i 5 år fremover.
- Er kjøpers motvekt til selgers boligselgerforsikring.
- Gir deg advokathjelp hele veien til rettskraftig dom, om nødvendig.

Boligkjøperforsikring PLUS

- Advokathjelp ved boligkjøpet og i 5 år fremover.
- Er kjøpers motvekt til selgers boligselgerforsikring.
- Gir deg advokathjelp hele veien til rettskraftig dom, om nødvendig.
- Advokathjelp i de viktigste rettsområdene i privatlivet.

PLUS gir boligeiere sterkt rabattert advokathjelp. Be om råd eller hjelp i retten når du trenger det fra Norges viktigste advokatmiljø for privatpersoner.

PLUS kan bare tegnes samtidig med boligkjøperforsikringen, og koster kun kr 2 800 i tillegg. PLUS fornyes årlig - om du ønsker det.

| | |
|-----------------------------|-----------|
| Borettslag/aksjeleilighet: | Kr 7 200 |
| Selveierleilighet/rekkehus: | Kr 10 400 |
| Ene-/tomannsbolig, tomt: | Kr 15 100 |

Rettsområder du får hjelp med

Samboeravtale, ektepakt og arv

Forbrukerkjøp og håndverkertjenester

Utleie og naboforhold

Tomtefeste, veirett og andre servitutter

Plan- og bygningsrett

Skatt ved oppussing, utleie og eiendomssalg

Tilgang til digitale juridiske avtaler via Min side

“Vi unner ingen å stå alene”

Rett skal være rett. For alle.



Boligkjøperforsikring tegnes hos eiendomsmegler senest ved kontraktsignering og gir rett til advokathjelp inntil 5 år etter overtakelse. Forsikringen betales som del av oppgjøret ved boligkjøpet. PLUS-dekningen fornyes årlig ved faktura fra HELP.

Egenandel kr 4 000 påløper ved takst, tvist eller 10 timer advokatbistand, avhengig av hva som kommer først. Meglerforetaket mottar kr 4 200/4 600/5 000 i kostnadsgodtgjørelse, avhengig av boligtype, samt et tillegg på kr 1 000 ved salg av PLUS.

Vi tar forbehold om pris- og vilkårsendringer. Hvis premien ikke er innbetalt ved overtakelse, vil avtalen bli kansellert. For fullstendig informasjon om dekning og vilkår, se help.no

Har du spørsmål? Kontakt HELP på help.no/minside, telefon 22 99 99 99 eller epost post@help.no



Rett skal være rett. For alle.



Forts. Viktige endringer i avhendingsloven

Viktige endringer i avhendingsloven

Den 1. januar 2022 ble avhendingsloven endret på viktige punkter for både kjøper og selger. Samtidig fikk vi en ny forskrift som regulerer jobben en takstmann skal gjøre. Den nye forskriften stiller strengere krav til tilstandsrapportene som er en viktig del av kontrakten ved boligsalg. HELP, landets største advokatmiljø for boligkjøpere, har laget en kort innføring i de nye reglene.

Forbudt å selge bolig “som den er”

Du har kanskje hørt at de fleste brukte boliger har vært solgt «som de er»? Dette forbeholdet innebar at selger fraskrev seg ansvar for skjulte feil og mangler. Det var bare hvis selger hadde holdt tilbake eller gitt uriktig informasjon, eller hvis boligen var i vesentlig dårligere stand at kjøper kunne nå frem med et krav mot selger.

Fra 1. januar 2022 kan ikke selger lenger ta generelle forbehold av «som den er»-typen. Dette betyr at når vi da skal vurdere om en bolig har en mangel, må vi vurdere grundig hva som fremgår av kjøpsavtalen. Med kjøpsavtalen menes alle dokumenter og opplysninger som tilbys før kjøpet, også FINN-annonsen og alle vedleggene til salgsoppgaven. Hvis kjøpsavtalen ikke gir et klart svar (av typen “Det følger egen parkeringsplass med leiligheten” eller “Badet er renoverert av fagfolk”), må vi vurdere hva kjøper kan forvente basert på blant annet eiendommens synlige tilstand, alder, opplysningene som er gitt ved salget, feilenes art, karakter og omfang.

Egenandel

Avhendingsloven har også fått en ny bestemmelse om egenandel. Egenandelen slår først inn når det er påvist at eiendommen har en mangel. Når det er et avvik fra kontrakten som utgjør en mangel, skal oppgjøret reduseres med 10 000 kroner, uavhengig av om utbedringskostnadene er høye eller lave. Dette innebærer blant annet at kjøper ikke kan rette krav mot selger hvis det koster mindre enn 10 000 kroner å utbedre mangelen.

Selv om utbedringskostnadene er høye, kan det likevel tenkes at feil ved boligen ikke utgjør mangler etter loven. Dette avhenger av hva som er avtalt mellom partene, og hva kjøper kan forvente basert på de momentene vi har nevnt over.

Nytt om tilstandsrapporter

Tidligere ble det ikke stilt noen konkrete krav til hva en tilstandsrapport skulle inneholde og hvordan den skulle se ut. Dette hadde som konsekvens at tilstandsrapportene varierte i innhold og kvalitet. I den nye forskriften til avhendingsloven stilles det en rekke krav for at en tilstandsrapport skal regnes som godkjent.



Opplysningene i tilstandsrapporten skal gis på en forbrukervennlig måte, og det er beskrevet hva takstmannen skal vurdere og hvordan noen av undersøkelsene skal gjennomføres.

Vi har tro på at kjøpere nå vil få bedre informasjon i forkant av salget og dermed et bedre beslutningsgrunnlag.

Kjøpers undersøkelsesplikt lovfestes

Avhendingsloven har også fått en regel om undersøkelsesplikt for kjøper. Regelen tydeliggjør at kjøperen skal anses å kjenne til forhold som er tydelig beskrevet i tilstandsrapporten eller annen relevant salgsdokumentasjon. Det fremgår av loven at kjøperen ikke kan klage på avvik hvis disse er tydelig beskrevet i salgsdokumentasjonen, uavhengig av om kjøperen faktisk har satt seg inn i denne.

Det er derfor svært viktig at kjøper setter seg godt inn i alle dokumenter og opplysninger som tilbys i forkant av kjøpet. Hvis det er noe du ikke forstår, anbefaler vi at du stiller spørsmål til selger og/eller eiendomsmegler. Dersom det er gitt motstridende opplysninger i salgsdokumentene, må du undersøke hvilke av opplysningene som er korrekte, og eventuelt ta forbehold dersom motstriden ikke avklares. Du kan ikke velge å holde deg til den opplysningen du liker best.

Arealavvik

Avhendingsloven har også fått en ny bestemmelse om arealavvik innendørs. Helt kort betyr endringen at eiendommen har en mangel hvis opplysningene om størrelse i salgsdokumentene ikke er riktig. Det er en forutsetning at avviket utgjør mer enn 2 % og minst én kvadratmeter, og at selgeren ikke godtgjør at opplysningene ikke har hatt betydning for kjøperen.

Viktig for kjøper å være klar over

Advokatene i HELP er fornøyde med regelendringer som bidrar til at kjøper får bedre informasjon. Dette kan redusere antall konflikter i etterkant av boligkjøpet.

Selv om selgers ansvar nå har blitt utvidet, er det ikke slik at alle feil er mangler etter avhendingsloven. Det er påregnelig med noen feil ved boligen på grunn av alder, slitasje, osv., og det som er opplyst ved salget, er naturligvis ikke mangler. Jo eldre boligen er, desto vanligere er det å avdekke feil. Det er svært viktig å lese salgsoppgaven nøye. Hvis det er gitt konkrete risikopplysninger om bestemte bygningsdeler, er det påregnelig å måtte utbedre disse og denne kostnaden må kjøper dekke selv.

Hvis du har boligkjøperforsikring hos HELP, vil våre advokater hjelpe deg med å vurdere om du kan rette et krav mot selger/selgers boligselgerforsikringsselskap. Dersom det er sannsynlig at du vil nå frem med et krav, forfølger vi saken for deg til den er løst.



Forbrukerinformasjon om budgivning

Sist oppdatert med virkning fra 1. januar 2014, i forbindelse med ikrafttredelse av endringer i eiendomsmeglingsforskriften.

Informasjonen er utarbeidet av Forbrukerombudet, Forbrukerrådet, Den Norske Advokatforening ved Eiendomsmeglingsgruppen, Eiendomsmeglerforetakenes Forening og Norges Eiendomsmeglerforbund, på grunnlag av blant annet forskrift om eiendomsmegling § 6-3 og § 6-4.

Nedenfor gis en oversikt over de retningslinjer som forbrukermyndighetene og organisasjonene anbefaler benyttet ved budgivning på eiendommen. Avslutningsvis gis også en kort oversikt over de viktigste rettsreglene tilknyttet budgivning.

Før det legges inn bud på eiendommen oppfordres budgiver til å sette seg inn i all relevant informasjon om eiendommen, herunder eventuell salgssoppgave og teknisk rapport med vedlegg.

Gjennomføring av budgivning

- På forespørsel vil megler opplyse om aktuelle bud på eiendommen, herunder om relevante forbehold.
bolig ol. Normalt vil ikke et bud med forbehold bli akseptert før forbeholdet er avklart. Konferer gjerne med megler før bud avgis.
- Alle bud skal inngis skriftlig til megler, som formidler disse videre til oppdragsgiver. Kravet til skriftlighet gjelder også budforhøyelser og motbud, aksept eller avslag fra selger. Før formidling av bud til oppdragsgiver skal megler innhente gyldig legitimasjon og signatur fra budgiver. Kravet til legitimasjon og signatur er oppfylt for budgivere som benytter e-signatur, eksempelvis BankID eller MinID. Med skriftlige bud menes også elektroniske meldinger som e-post og SMS når informasjonen i disse er tilgjengelig også for ettertiden.
- Et bud bør inneholde eiendommens adresse (eventuelt gnr/bnr), kjøpesum, budgivers kontaktinformasjon, finansieringsplan, akseptfrist, overtakelsesdato og eventuelle forbehold som for eksempel usikker finansiering, salg av nåværende

- Megler skal legge til rette for en forsvarlig avvikling av budrunden. I forbrukerforhold (dvs. der oppdragsgiver er forbruker) skal megleren ikke formidle bud med kortere akseptfrist enn kl. 12.00 første virkedag etter siste annonserte visning. Etter denne fristen bør budgivere ikke sette en kortere akseptfrist enn at megler har mulighet til, så langt det er nødvendig, å orientere oppdragsgiver, budgivere og øvrige interessenter om bud og forbehold. Det bør ikke gis bud som diskriminerer eller utelukker andre budgivere. Dersom bud inngis med en frist som åpenbart er for kort til at megleren kan avvikle budrunden på en forsvarlig måte som sikrer oppdragsgiver og interessenter et tilstrekkelig grunnlag for sine handlingsvalg, vil megler fraråde budgiver å stille slik frist.

- Megleren vil uoppfordret gi sin vurdering av det enkelte bud overfor oppdragsgiveren, når budet er gitt innenfor fristene i punkt 4.

- Megleren skal så langt det er nødvendig og mulig holde budgiverne skriftlig orientert om nye og høyere bud og eventuelle forbehold. Megler skal så snart som mulig bekrefte skriftlig overfor budgivere at budene deres er mottatt.

- Etter at handel har kommet i stand, eller dersom en budrunde avsluttes uten at handel er kommet i stand, kan en budgiver kreve kopi av budjournalen i anonymisert form.

- Kopi av budjournal skal gis til kjøper og selger uten ugrunnet opphold etter at handel er kommet i stand. Dersom det er viktig for budgiver å bevare sin anonymitet, bør budet fremmes gjennom fullmektig.

Viktige avtalerettslige forhold

- Det eksisterer ingen angrerett ved salg/kjøp av fast eiendom.
om at eiendommen er solgt til en annen (man bør derfor ikke gi bud på flere eiendommer samtidig dersom man ikke ønsker å kjøpe flere enn en eiendom).
- Når et bud er innsendt til megler og han har formidlet innholdet i budet til selger (slik at selger har fått kunnskap om budet), kan budet ikke kalles tilbake. Budet er da bindende for budgiver frem til akseptfristens utløp, med mindre budet før denne tid avslås av selger eller budgiver får melding
- Selger står fritt til å forkaste eller akseptere ethvert bud, og er for eksempel ikke forpliktet til å akseptere høyeste bud.

- Når en aksept av et bud har kommet frem til budgiver innen akseptfristens utløp er det inngått en bindende avtale.

- Husk at også et eventuelt bud fra selger til kjøper (såkalte "motbud"), avtalerettslig er et bindende tilbud som medfører at det foreligger en avtale om salg av eiendommen dersom budet i rett tid aksepteres av kjøper.

Budskjema

aktiv.

For eiendommen:

Adresse: Lerkevegen 23
2120 SAGSTUA

Meglerforetak: Aktiv Eiendomsmegling Kongsvinger
Saksbehandler: Nicolai Bratås

Telefon: 975 30 716
E-post: nicolai.bratas@aktiv.no

Oppdragsnummer:

Undertegnede gir herved følgende bud på ovennevnte eiendom:

Kjøpesum: Kr. _____

Beløp med bokstaver: Kr. _____

+ omkostningert iht. opplysninger i salgssoppgaven

Dette budet er bindende for undertegnede frem til og med den: _____ Kl. _____

Dersom annet ikke er angitt gjelder budet til kl. 15.00 første virkedag etter siste annonserte visning. I forbrukerforhold vil bud med kortere akseptfrist enn til kl. 12.00 første virkedag etter siste annonserte visning ikke bli videreformidlet til selger.

Eventuelle forbehold: _____

Undertegnede er kjent med at selger står fritt til å godta eller forkaste ethvert bud. Likeledes er undertegnede klar over at budet er bindende for budgiver når det er kommet til selgers kunnskap. Handelen er juridisk bindende for begge parter dersom budet aksepteres innen akseptfristen. Undertegnede er kjent med at budjournalen vil bli forelagt kjøper og selger når handel er sluttet.

Ønsket overtakelsesdato: _____

Budet baseres på opplysninger og salgsvilkår som fremkommer av salgssoppgave datert: _____

Kjøpet vil bli finansiert slik:

Låneinstitusjon: _____ Referanse og tlf nr.: _____

Lånt kapital: _____ Kr.: _____

Egenkapital: _____ Kr.: _____

Totalt: _____ Kr.: _____

Egenkapital består av: Salg av nåværende bolig eller fast eiendom Disponibelt kontantbeløp (bankinnskudd)

Jeg gir bud som: Forbruker Ledd i næringsvirksomhet / juridisk person (selskap)

Jeg samtykker til bruk av elektronisk kommunikasjon: Ja Nei

Navn: _____ Navn: _____

Fødselsnr. (11 siffer): _____ Fødselsnr. (11 siffer): _____

Adresse: _____ Adresse: _____

Postnr.: _____ Sted: _____

Tlf.: _____ E-post: _____

Dato.: _____ Sign: _____

Kopi av legitimasjon

Kopi av legitimasjon

aktiv.
Tar deg videre