



aktiv.



Daglig leder - Eiendomsmegler MNEF

Tone B. Johnsrud

Mobil 907 75 346

E-post tone.johnsrud@aktiv.no

Aktiv Mysen og Rakkestad

Storgata 2, 1850 MYSEN. TLF. 69 89 91 57

Nøkkelinformasjon

Prisant.: Kr 2 500 000,-

Omkostn.: Kr 63 890,-

Total ink omk.: Kr 2 563 890,-

Selger: Ole Petter Aas

Salgsobjekt: Tomannsbolig

Eierform: Eiet

Byggeår: 1962

BRA-i/BRA Total 217/220 kvm

Tomtstr.: 481.1 kvm

Soverom: 3

Antall rom: 5

Gnr./bnr. Gnr. 328, bnr. 223

Oppdragsnr.: 1113260001

Mysen - Enebolig i meget attraktivt område. Kort vei til sentrum.

Velkommen til Barlindveien 3, en romslig enebolig beliggende i et attraktivt og barnevennlig område i Mysen. Eiendommen har nærhet til skoler, barnehager og offentlig transport, samt kort gangavstand til Høytorp fort, et populært kultursentrum med aktiviteter året rundt. Mysen byr også på skatepark, kino, bibliotek, kaféer og restauranter, alt innen rekkevidde.

Eiendommen har oppgraderings behov.

Innhold:

Loft etasje:

Hall m/trapp, toalettrom, bad og 3 soverom

TBA 5 kvm: Terrasse og balkongareal

Første etasje:

Entré, vaskerom, hall m/trapp, kjøkken og stue. Utvendig bod

19 kvm: Terrasse og balkongareal

Kjeller:

Hall m/trapp, toalettrom, badstue, kjellerstue og 2 boder.



Innhold

Nøkkelinformasjon	2
Om eiendommen	4
Plantegning	36
Tilstandsrapport	39
Nabolagsprofil	92
Budskjema	106

Om eiendommen

Om boligen

Areal

BRA - i: 217 kvm

BRA - e: 3 kvm

BRA totalt: 220 kvm

TBA: 24 kvm

Bruksareal fordelt på etasje

Underetasje

BRA-i: 67 kvm Hall m/trapp, toalettrom, badstue, kjellerstue og 2 boder

1. etasje

BRA-i: 82 kvm Entré, vaskerom, hall m/trapp, kjøkken og stue

BRA-e: 3 kvm Utvendig bod

99. etasje

BRA-i: 68 kvm Hall m/trapp, toalettrom, bad og 3 soverom

TBA fordelt på etasje

1. etasje

19 kvm Terrasse- og balkongareal

99. etasje
5 kvm Terrasse- og balkongareal

Takstmannens kommentar til arealoppmåling

Enebolig

I kjeller er det målt høyder fra 2,02- 2,11 meter på tilfeldig utvalgte plasser.

Mht. romangivelse presiseres det at rom angis uten hensyn til byggeforskriftenes krav til rom, funksjonskrav og rommenes bruk kan være i strid med byggeforskriftene selv om de er måleverdige etter NS3940. Arealer angis som oppmålt på stedet og kan avvike i forhold til tillatt utnyttning.

Tomtetype

Eiet

Tomtestørrelse

481.1 kvm

Tomtebeskrivelse

Tomten er opparbeidet med delvis asfaltert gårdsplass samt grøntarealer med gressplen, prydbepantning og vintergrønt.

Beliggenhet

Eiendommen ligger i et rolig og trygt nabolag i Østereng/Vandugveien, som er spesielt anbefalt for familier med barn, etablerere og eldre. Området har en høy opplevd trygghet og lite støynivå, med nærhet til skog og mark som gir gode turmuligheter.

Det er kort avstand til offentlig transport, med Smestad holdeplass kun 6 minutters gange unna og Mysen stasjon 16 minutter unna. For lengre reiser er Oslo Gardermoen tilgjengelig på cirka 1 time og 22 minutter.

Nabolaget har et godt tilbud av skoler og barnehager. Mysen skole (1-7 kl.) ligger 1,8 km unna, mens Mysen ungdomsskole (8-10 kl.) er 2 km unna. Mysen videregående skole er også lett tilgjengelig, kun 1,2 km fra eiendommen. Espira Høytorp Fort barnehage ligger 1,3 km unna, mens Symra og Espira Opsahl barnehager begge er 2,3 km unna.

Dagligvarebutikker som Spar Momarken og Bunnpris Mysen er tilgjengelige innen 17 minutters gange, og Mysen Bysenter ligger cirka 19 minutter unna. I tillegg finnes det apotek og posttjenester i nærheten.

For sportslige aktiviteter er Funderudparken ballspillområde kun 4 minutters gange unna, og Family Sports Club Mysen ligger 7 minutter unna. Planteskoleveien balløkke er også tilgjengelig innen 16 minutter.

Området er preget av eneboliger og har et stille og rolig miljø med nærhet til sentrum og fine turområder.

Adkomst

Det vil bli satt opp visningsskilt under visning.

Bebyggelsen

Området består hovedsakelig av villa og småhusbebyggelse.

Bygningssakkyndig

Witek AS

Type rapport

Tilstandsrapport

Byggemåte

Eneboligen ble etablert i 1962. Byggegrunnen er ukjent.

Bygningen har en grunnmur av betong. Alder, utførelse og tilstand på drenering og fuktsikring er ukjent.

Veggene har en bindingsverkskonstruksjon fra byggeåret. Fasaden har liggende og stående bordkledning.

Taket er tekket med betongtakstein. Takkonstruksjonen er en sperrekonstruksjon med synlig rupanel som undertak.

Takrenner, nedløpsrør og beslag er av plastbelagt stål.

Gulvet mot grunn består av et betongdekke, med delvis tilfarergulv i trekonstruksjon på støpt gulv. Etasjeskilleren i første etasje er synlig og består av et betongdekke, med et trebjelkelag på tilbygget. Etasjeskilleren for andre etasje er et trebjelkelag.

Bygningen har malte trevinduer med 2-lags glass og trevinduer med koblet glass. Ytterdørene inkluderer en lakkert hovedytterdør, en malt balkongdør i tre og en malt balkongskyvedør i tre.

Eiendommen har en balkong og en terrasse som er oppført i trekonstruksjoner, samt en utvendig trapp i trekonstruksjon. Det er også et kryprom under tilbygget.

TG2 - Avvik som kan kreve tiltak:

- Takteking

Avvik: • Mer enn halvparten av forventet brukstid er passert på taktekingen.

• Mer enn halvparten av forventet brukstid er passert på undertak.

Elde og værslitasje på vindskier.

Tekkingen har mose.

- Nedløp og beslag

Avvik: • Det er ikke tilfredsstillende bortledning av vann fra taknedløp ved grunnmur.

• Mer enn halvparten av forventet brukstid er passert på renner/nedløp/beslag.

Avskalling og værslitasje.

Det er ikke fremlagt dokumentasjon som tilsier at taket ikke trenger snøfangere på begge sider. Krav om eventuell montering av snøfangere iht. forskriftskravet som gjaldt da denne bygningen ble oppført er funksjonsbasert. Det må således i det enkelte tilfelle vurderes hvorvidt forskriften skal anses som oppfylt eller ei.

Nedløp står og fukter ned vegg.

- Dører

Avvik: • Det er avvik:

Dør er vanskelig å lukke pga. defekt låsekasse.

Elde og værslitasje.

- Balkongdør i andre etasje

Avvik: • Karmene i dører er værslitte utvendig og det er sprekker i trevirket.

Sprekker og værslitasje.

Lite fagmessig utførelse av beslag.

- Etasjeskille/gulv mot grunn

Avvik: • Det er målt høydeforskjell på mellom 15-30 mm gjennom hele rommet.

Tilstandsgrad 2 gis med bakgrunn i standardens krav til godkjente måleavvik.

• Målt høydeforskjell på mellom 10 - 20 mm innenfor en lengde på 2 meter.

Tilstandsgrad 2 gis med bakgrunn i standardens krav til godkjente måleavvik.

Det er påvist nivåforskjeller mellom rom.

- Etasjeskille første etasje

Avvik: • Det er målt høydeforskjell på mellom 15-30 mm gjennom hele rommet.

Tilstandsgrad 2 gis med bakgrunn i standardens krav til godkjente måleavvik.

• Målt høydeforskjell på mellom 10 - 20 mm innenfor en lengde på 2 meter.

Tilstandsgrad 2 gis med bakgrunn i standardens krav til godkjente måleavvik.

Knirk i gulv.

- Etasjeskille andre etasje

Avvik: • Det er målt høydeforskjell på mellom 15-30 mm gjennom hele rommet.

Tilstandsgrad 2 gis med bakgrunn i standardens krav til godkjente måleavvik.

• Målt høydeforskjell på mellom 10 - 20 mm innenfor en lengde på 2 meter.

Tilstandsgrad 2 gis med bakgrunn i standardens krav til godkjente måleavvik.

Knirk i gulv.

- Radon

Avvik: • Det er ikke foretatt radonmålinger, og bygget er heller ikke utført med radonsperre.

- Kryp Kjeller

Avvik: • Det er for dårlig terrengfall vekk fra konstruksjonen.

• Det er manglende fuktspærre på bakken.

• Kryp Kjeller har en uavklart situasjon, konstruksjon med skadepotensiale

Elde og misfarging.

- Innvendige trapper

Avvik: • Åpninger i rekkverk er større enn dagens forskriftskrav til rekkverk i trapper.

• Åpninger mellom trinn i innvendig trapp er større enn dagens forskriftskrav.

• Det mangler håndløper på vegg i trappeløpet.

• Rekkverkshøyder er under dagens forskriftskrav til rekkverk i trapper.

• Det er liten frihøyde i trappeløp

- Det er påvist dårlig festing av trapp, noe bevegelse i trappen.
- Det er påvist dårlig innfesting av rekkverk.

Løse trinn.

- Innvendige dører

Avvik: • Det er påvist avvik som tilsier at det bør foretas tiltak på enkelte dører.

- Enkelte av innvendige dører har en del slitasje.

Hull i dør til toalettrom.

- Kjøkken > Første etasje > Kjøkken > Overflater og innredning

Avvik: • Det er påvist at overflater har noe skader.

Slitasje og manglende/avslått fliser ved platetopp pga. platetopp går inn under fliser.

Kjølehyrner er defekt og ikke i bruk.

- Kjøkken > Første etasje > Kjøkken > Avtrekk

Avvik: • Det er avvik:

Ulyd i vifte.

Deksel for lys er teipet.

- Spesialrom > Loft etasje > Toalettrom > Overflater og konstruksjon

Avvik: • Toalettrom har kun naturlig avtrekk fra rommet, NS 3600 krever mekanisk avtrekk for å kunne gi TG 0/1.

- Toalettrom mangler tilluftsventilering, f.eks. spalte/ventil ved dør.

Elde og slitasje.

Manglende slutførelse av tak og belistning.

Manglende ventil til ventilasjon.

Panelovn står for nærme gulv og har skadet gulv.

- Spesialrom > Kjeller > Badstue > Teknisk anlegg

Avvik: • Mer enn halvparten av forventet brukstid er passert på badstuovn.

Badstuovn er ikke funksjonstestet.

- Tekniske installasjoner > Vannledninger

Avvik: • Det er påvist ufagmessig utførelse av vannledninger.

- Mer enn halvparten av forventet brukstid er passert på innvendige vannledninger.

- Det er irr på rør.

Rør henger/manglende fester.

- Tekniske installasjoner > Ventilasjon

Avvik: • Det er påvist mangelfull ventilasjon på ett eller flere rom i boligen.

- Det er påvist begrenset ventilering/luftgjennomstrømning.

- Tekniske installasjoner > Varmtvannstank

Avvik: • Det er ikke påvist tilfredsstillende el-tilkobling av varmtvannstank iht. gjeldende

forskrift.

- Det er påvist at varmtvannstank er over 20 år

- Tomteforhold > Grunnmur og fundamenter

Avvik: • Grunnmuren har sprekke-dannelser.

- Tomteforhold > Utvendige vann- og avløpsledninger

Avvik: • Mer enn halvparten av forventet brukstid er passert på utvendige avløpsledninger.

- Mer enn halvparten av forventet brukstid er passert på utvendige vannledninger.

TG3 - Store eller alvorlige avvik:

- Veggkonstruksjon

Avvik: • Det er ingen eller liten lufting i nedre kant av kledning mot grunnmur.

- Det er påvist spredte råteskader i bordkledningen.
- Bordkledning går stedvis nesten helt ned i terreng.

Elde og værslitasje.

Misfarging.

- Takkonstruksjon/Loft

Avvik: • Det er begrenset/dårlig ventilering av takkonstruksjonen.

- Det er fra loft/kryp loft påvist indikasjoner på at det er punktering av dampspærre, som medfører svekket effekt av dampspærrefunksjonen.
- Det er påvist fukt-skjolder/skader i takkonstruksjonen.
- Undertaket er misfarget.

Ingen spærre på trapp/luke.

Det er målt høye fuktverdier i undertak.

Råte i søyle som går ned til balkong.

- Vinduer

Avvik: • Det er påvist at enkelte vinduer er vanskelig å åpne/lukke.

- Det er påvist noen glassruter som er punktert eller sprukne.
- Det er påvist vinduer med fukt/råteskader.
- Karmene i vinduer er slitte og det er sprekker i trevirket.

Det er ikke montert vannbrettbeslag på vinduer i kjeller/underetasje, noe som øker risikoen for fuktinntrengning i veggen.

- Balkongdør første etasje

Avvik: • Karmene i dører er værslitte utvendig og det er sprekker i trevirket.

Manglende låsekasse og håndtak.

- Balkonger i andre etasje

Avvik: • Det er påvist fukt-/råteskader i konstruksjonen.

- Rekkverket er for lavt i forhold til dagens krav til rekkverkshøyder.

Elde og værslitasje.

Lite fagmessig utførelse av beslag.

Motfall på beslag mot yttervegg.

- Utvendige trapper

Avvik: • Det er ikke montert rekkverk.

Trapp til bod er ødelagt.

- Overflater

Avvik: • Det er stedvis påvist synlige skader på overflater.

- Overflater har en del slitasjegrad utover det en kan forvente.

Overflater er av ulik tid, og fremstår således med forskjeller av slitasjegrad, utførelse og behov for vedlikehold.

- Pipe og ildsted

Avvik: • Det er påvist sprekker og/eller riss i pipe.

- Ildfast plate mangler på gulvet under sotluke/feieluke på pipe.

- Ildfast plate mangler på gulvet under/foran ildstedet.

- Mer enn halvparten av forventet brukstid er passert på pipe.

Saltutslag på pipe/åpen peis.

Parafinovn i kjeller kan ikke fyres med på bakgrunn av forbud mot fyring av fossilt brensel.

Tapet som dekker synlige sider og tapet er skadet.

Sprek åpen peis.

- Rom Under Terreng

Avvik: • Det er gjennom hulltaking påvist høyt fuktnivå inne i trekonstruksjonen i hulltakingen, men ikke påvist fuktskader i dette området. Høy luftfuktighet kan over tid føre til muggvekst eller sverting av materialer. Samtidig kan materialer og konstruksjoner bli ødelagt.

- Det er i hulltaking påvist fukt-/råteskader.

- Det er påvist indikasjoner på noe fuktgjennomtrenging i kjellergulv.

- Det er påvist indikasjoner på noe fuktgjennomtrenging inn i kjellermur.

Synlig fuktskader.

Kjeller lukt.

- Våtrom > Loft etasje > Bad > Generell

Avvik: • Våtrommet må oppgraderes for å tåle normal bruk etter dagens krav.

Synlige fuktskader.

- Våtrom > Første etasje > Vaskerom > Generell

Avvik: • Våtrommet må oppgraderes for å tåle normal bruk etter dagens krav.

- Spesialrom > Kjeller > Toalettrom > Overflater og konstruksjon

Avvik: • Toalettrom har kun naturlig avtrekk fra rommet, NS 3600 krever mekanisk avtrekk for å kunne gi TG 0/1.

• Toalettrom mangler tilluftsventilering, f.eks. spalte/ventil ved dør.

Toalett er deffekt.

Servant fungerer ikke.

Elde og slitasje.

Åpning ved taket.

- Spesialrom > Kjeller > Badstue > Overflater og konstruksjon

Avvik: • Det er ikke tilfredsstillende ventilering fra rommet.

• Det er målt høyt fuktinnhold i veggflater i kjølerom.

• Det er registrert svertesopp på overflater.

Det foreligger ingen dokumentasjon på oppbygging av badstue.

Det er påvist skade som følge av angrep av fukt/råte.

- Tekniske installasjoner > Avløpsrør

Avvik: • Det er påvist ufagmessig utførelse av avløpsledninger.

• Mer enn halvparten av forventet brukstid er passert på innvendige avløpsledninger.

• Det er påvist at avløpsrør av jern har rustskader.

Enkel provisorisk løsning på stakeluke.

Store rustskader på sluk.

Det har vært tilbakeslag på overvann så kjelleren har vært fylt med vann.

Avløpslukt i kjeller.

- Tekniske installasjoner > Kjølemaskin

Avvik: • Det er avvik:

- Tekniske installasjoner > Elektrisk anlegg

Avvik: Det er synlig defekter på kabler og de er ikke tilstrekkelig festet.

Det er tegn på at kabelinnføringer og hull i inntak og sikringsskap ikke er tette.

Kursfortegnelse mangler eller er ikke i samsvar med antall sikringer.

Det er ikke foretatt kontroll av det elektriske anlegget i løpet av de siste 5 årene.

- Tekniske installasjoner > Branntekniske forhold

Avvik: Ja Mangler i kjeller.

- Tomteforhold > Fuktsikring og drenering

Avvik: • Det mangler, eller på grunn av alder er det sannsynlig at det mangler, utvendig fuktsikring av grunnmuren ved kjeller/underetasje.

• Dreneringen er utilstrekkelig og har idag begrenset effekt.

Selger opplyser at det har vært problem med tilbakeslag ved overbelastning fra overvann system.

- Tomteforhold > Terrengforhold

Avvik: • Det er påvist dårlig fall eller flatt terreng inn mot grunnmur og dermed muligheter for større vannansamlinger.

Terrenget faller stedvis inn mot bygningen og det skaper forhold for vann inn mot muren.

Innhold

Loft etasje:

BRA-i 68 kvm: Hall m/trapp, toalettrom, bad og 3 soverom

TBA 5 kvm: Terrasse og balkongareal

Første etasje:

BRA-i 82 kvm: Entré, vaskerom, hall m/trapp, kjøkken og stue

BRA-e 3 kvm: Utvendig bod

TBA 19 kvm: Terrasse og balkongareal

Kjeller:

BRA-i 67 kvm: Hall m/trapp, toalettrom, badstue, kjellerstue og 2 boder

Standard

Kjøkken første etasje:

Kjøkkenet har innredning med glatte og vitrine fronter og benkeplate av laminat. Det er fliser mellom over- og underskap. Kjøkkenet er videre utstyrt med kjøkkenventilator med avtrekk ut. Hvitvarer som oppvaskmaskin, platetopp, kjølehjørne (defekt) og stekeovn er installert. Vedr. hvitvarer se pkt. "løsøre og tilbehør" i salgsoppgaven.

Bad loft etasje:

Badet har fliser på gulv, og vegger med fliser, plater og malte flater. I himlingen er det malte flater. Badet er utstyrt med to nedfelte servanter, badekar og dusjhjørne.

Vaskerom første etasje:

Vaskerommet har belegg på gulv, tapet på vegger og malte plater i himling. Rommet har opplegg for vaskemaskin og en utslagsvask.

Badstue kjeller:

Badstuen har betonggulv med delvis overliggende trebord, og trepanel på vegger og i himling. Rommet er utstyrt med badstuovn.

Toalettrom:

Toalettrommet på loft etasje er utstyrt med toalett og servant. Rommet har belegg på gulv, trepanel og tapet på vegger, og ubehandlede gipsplater i himling.

Toalettrommet i kjeller er utstyrt med toalett og servant. Det er betong på gulv, trepanel og tapet på vegger, og betong i himling.

Innvendige overflater:

Gulv: Parkett, laminat, teppe, betong og belegg.

Vegger: Tapet, trepanel, malte plater, betong og murt forblending.

Himling: Malte plater og trepanel.

Tekniske installasjoner:

- Vannledninger: Innvendige vannledninger er av kobber. Stoppekran er plassert i bod i kjeller.

- Avløpsrør: Avløpsrør er av støpejern. Det er stakeluker i bod og badstue i kjeller.

- Ventilasjon: Boligen har naturlig ventilasjon.

- Varmtvannstank: Varmtvannstanken er på 198 liter og er plassert i kjeller.

- Kjølemaskin: Det er en kjølemaskin i kjeller. Selger opplyser at denne er defekt.

Innbo og løsøre

Bransjens liste over løsøre og tilbehør legges til grunn for salget dersom ikke annet fremkommer av salgsoppgaven. Listen følger vedlagt salgsoppgaven. Det er full avtalefrihet om hva som skal følge med bolig og fritidsbolig ved salg. Hvis hvitevarer og/eller annet teknisk utstyr medfølger, gis det ingen garantier i forhold til tilstand, funksjonalitet og levetid på disse.

Hvitevarer

Kun hvitevarer som er spesifikt angitt i salgsoppgaven, følger med. Dette gjelder uavhengig av om hvitevaren(e) eventuelt kan anses som integrerte.

Moderniseringer og påkostninger

Arbeid utført i boligen:

1992:

- Bygningen har malt balkongdør i tre.

Parkering

På egen gårdsplass.

Diverse

Foretaket samarbeider med følgende foretak som tilbyr produkter eller tjenester i forbindelse med oppdraget:

- Help forsikring leverer boligkjøperforsikring
- Fremtind leverer boligselgerforsikring
- Banker i Eika-alliansen
- Leverandører knyttet til Overo (for eksempel tilbud fra strømleverandører)

Energi

Oppvarming

Boligen har vedfyring som hovedoppvarmingskilde. Oppvarmingen skjer via vedovn i første etasje og åpen peis i både kjeller og første etasje. Parafinkamin er også installert i kjelleren, men kan ikke brukes grunnet forbud mot fossilt brensel.

Opplysninger fra brannvesenet:

Avvik vedrørende tilkomst på/til tak: Ikke tilfredsstillende adkomst. Kommentar: Det mangler godkjent feieplattform.

Skorsteinen er dårlig over tak, denne må rehabiliteres. Det må monteres godkjent feieplattform før feiing kan forekomme.

Energimerke

Ikke angitt

Informasjon om energiklasse

Alle som skal selge eller leie ut eiendom må som hovedregel energimerke boligen og fremskaffe en energiattest. Unntak gjelder blant annet for frittstående bygninger med bruksareal på mindre enn 50 m². Det er eier som plikter å fremlegge energiattest og eier er selv ansvarlig for at opplysningene er riktige. For ytterligere informasjon se www.energimerking.no. Dersom eier har energimerket boligen vil komplett energiattest fås ved henvendelse til megler.

Økonomi

Total prisantydning eksklusiv omkostninger

Kr 2 500 000

Omkostninger kjøper

2 500 000 (Prisantydning)

Omkostninger

62 500 (Dokumentavgift)

300 (Panteattest kjøper)

545 (Tinglysningsgebyr pantedokument)

545 (Tinglysningsgebyr skjøte)

16 900 (Boligkjøperforsikring - fem års varighet (valgfritt))

2 800 (Advokatforsikring for boligeiere - ett års varighet (valgfritt))

63 890 (Omkostninger totalt)

80 790 (med Boligkjøperforsikring - fem års varighet)

83 590 (med Boligkjøperforsikring inkludert ett år med Advokatforsikring for

boligeiere)

2 563 890 (Totalpris. inkl. omkostninger)

2 580 790 (Totalpris. inkl. omkostninger (med Boligkjøperforsikring - fem års varighet))

2 583 590 (Totalpris. inkl. omkostninger (med Boligkjøperforsikring inkludert ett år med Advokatforsikring for boligeiere))

Regnestykket forutsetter at det kun tinglyses ett pantedokument og at eiendommen selges til prisantydning. Det tas forbehold om endringer i offentlige avgifter/gebyrer.

Kommunale avgifter

Kr 30 587 for år 2025

Informasjon om kommunale avgifter

Kommunale gebyrer fakturert på eiendommen i 2025:

Kommunale gebyrer er en kombinasjon av forskudd, abonnement og enkeltgebyrer

fakturert etter levert tjeneste. Vi kjenner ikke

samlet gebyr for en eiendom for et år før året er omme. Denne rapporten

sammenstiller dette for fjoråret, med summer fordelt per

fagområde. Tjenestene vil normalt ha en prisøkning hvert år, samt at forbruk på ulike

tjenester kan variere fra år til år.

Gebyr Fakturert beløp i 2025

Avløp 13 747,65 kr

Feiing 990,00 kr

Vann 10 809,15 kr

Renovasjon 5 041,00 kr

Sum 30 587,80

Vannavgift etter måler.

Formuesverdi primærbolig

Kr 1 142 422 for år 2024

Formuesverdi sekundærbolig

Kr 4 569 686 for år 2026

Tilbud om lånefinansiering

Aktiv Eiendomsmegling samarbeider med sparebankene i Eika Alliansen om formidling av finansielle tjenester. Ta gjerne kontakt med megler for formidling av et uforpliktende tilbud om finansiering. Meglerforetaket kan motta provisjon ved formidling av finansielle tjenester.

Offentlige forhold

Eiendommens betegnelse

Gårdsnummer 328, bruksnummer 223 i Indre Østfold kommune.

Tinglyste heftelser og rettigheter

På eiendommen til borettslaget er det tinglyst følgende heftelser og rettigheter som følger eiendommens matrikkel ved overskjøting til ny hjemmelshaver:

Heftelser i eiendomsrett:

04.06.1962 - Dokumentnr: 1962/1309-2/1 - Bestemmelse om gjerde
Bestemmelse om kloakkledning
Bestemmelse om veg

06.06.2012 - Dokumentnr: 2012/445810-1/200 - Pantedokument
Beløp: NOK 1 450 000
Panthaver: MARKER OG EIDSBERG SPAREBANK
ORG.NR: 937 884 494

03.11.2025 - Dokumentnr: 2025/1324930-1/200 - Utleddsforretning
Avholdt dato: 03.11.2025 kl.:11:07
Beløp: NOK 17 559
Prosessfullmektig: AMILI COLLECTION AS
ORG.NR: 984 842 252
Saksøker: SLAM OG SPYLESERVICE INDRE ØSTFOLD AS
ORG.NR: 981 891 341
Saksøkt: AAS OLE PETTER
FØDT: 08.12.1965
ELEKTRONISK INNSENDT

08.12.2025 - Dokumentnr: 2025/1501456-1/200 - Utleddsforretning
Avholdt dato: 08.12.2025 kl.:14:43
Beløp: NOK 9 119
Prosessfullmektig: INDRE ØSTFOLD GJENVINNING AS
ORG.NR: 988 909 246
Saksøker: INDRE ØSTFOLD GJENVINNING AS

ORG.NR: 988 909 246
Saksøkt: AAS OLE PETTER
FØDT: 08.12.1965
ELEKTRONISK INNSENDT

Ferdigattest/brukstillatelse

Boligen ble opprinnelig oppført i ukjent år, men står som etablert i år 1962 i eiendomsverdi.

Det er utstedt ferdigattest på eiendommen 04.12.1965.

Det foreligger ikke tegninger fra kommunen, og megler har derfor ikke kunnet vurdere lovligheten av eiendommens bygningsdeler/bruk.

Kjøper påtar seg risikoen både for fremtidig bruk og eventuelle pålegg relatert til dette, herunder risikoen for om bruken ikke lar seg godkjenne, og alle kostnader forbundet med dette.

Ferdigattest/brukstillatelse datert

04.12.1965.

Vei, vann og avløp

Adkomstvei: Eiendommen har adkomst via offentlig veg eller gate.

Tilknytning vann: Eiendommen er tilknyttet offentlig vannforsyning via private stikkledninger.

Tilknytning avløp: Eiendommen er tilknyttet offentlig avløpsnett via private stikkledninger.

Private stikkledninger-/veier som vedlikeholdes for eiers regning frem til påkoblingspunkt.

Regulerings- og arealplaner

Regulert til: Boliger

Følger reguleringsplan Mysen 1960 (plan-ID 012519600001). Eiendommen er i sin helhet regulert til boliger.. 07.01.1960

Følger Kommuneplanens arealdel 2024 - 2035, ikrafttredelse 06.02.2024.

Eiendommens delareal på 481 m² er i kommuneplanen avsatt til Boligbebyggelse, Nåværende med områdenavn B.

Det er ikke registrert reguleringsplaner under arbeid som berører eiendommen.

Adgang til utleie

Det er ikke kjent at det foreligger offentligrettslige regler som er til hinder for at hele eiendommen leies ut.

Legalpant

Kommunen har legalpant i eiendommen for forfalte krav på eiendomsskatt og kommunale avgifter/gebyrer.

Konsesjon

Erverv av eiendommen er konsesjonsfritt.

Kontraktsgrunnlag

Kjøpsbetingelser

Eiendommen skal overleveres til kjøper i tråd med det som er avtalt. Det er viktig at kjøper setter seg grundig inn i alle salgsdokumentene, herunder salgsoppgave, tilstandsrapport og selgers egenerklæring. Kjøper anses kjent med forhold som er tydelig beskrevet i salgsdokumentene. Forhold som er beskrevet i salgsdokumentene kan ikke påberopes som mangler. Dette gjelder uavhengig av om kjøper har lest dokumentene. Alle interessenter oppfordres til å undersøke eiendommen nøye, gjerne sammen med fagkyndig, før bud inngis. Kjøper som velger å kjøpe usett, kan som hovedregel ikke gjøre gjeldende som mangel noe kjøper burde blitt kjent med ved undersøkelse av eiendommen, eller som er tydelig beskrevet i salgsdokumentene. Hvis noe trenger avklaring, anbefaler vi at kjøper rådfører seg med eiendomsmegler eller en fagkyndig før det legges inn bud.

Kjøper har krav på at eiendommen er i henhold til avtalen. Hvis det ikke er avtalt noe særskilt, kan eiendommen ha en mangel dersom den ikke er slik kjøper må kunne forvente ut ifra blant annet boligens alder, type og synlige tilstand. Det samme gjelder hvis det er holdt tilbake eller gitt uriktige opplysninger om eiendommen som ikke er rettet i tide på en tydelig måte, og man må gå ut fra at opplysningen har virket inn på avtalen. En bolig som har blitt brukt i en viss tid, har vanligvis blitt utsatt for slitasje, og skader kan ha oppstått. Slik bruksslitasje må kjøper regne med, og det kan avdekkes enkelte forhold etter overtakelse som gjør utbedringer nødvendig. Normal slitasje og skader som trenger utbedring, er innenfor hva kjøper må forvente, og vil ikke utgjøre en mangel.

Boligen kan også ha en mangel hvis opplyst areal avviker fra faktisk størrelse. Avviket må være minst 2 prosent, og minst 1 kvadratmeter. Det er likevel ikke en mangel dersom selger godtgjør at kjøperen ikke la vekt på opplysningen, jf. avhendingsloven § 3-3 (2).

Ved beregning av et eventuelt prisavslag eller erstatning, må kjøper selv dekke tap/kostnader opp til et beløp på kr 10 000 (egenandel). Egenandel kommer først på tale når det er konstatert mangel ved eiendommen.

Hvis kjøper ikke er forbruker, selges eiendommen "som den er", og selgers ansvar er da begrenset, jf. avhl. § 3-9, første ledd 2. pkt. Avhl. § 3-3 (2) fravikes, og hvorvidt et innendørs arealavvik karakteriseres som en mangel vurderes etter avhl. § 3-8. Informasjon om kjøpers undersøkelsesplikt, herunder oppfordringen om å undersøke eiendommen nøye, gjelder også for kjøpere som ikke anses som forbrukere. Med forbrukerkjøp menes kjøp av eiendom når kjøperen er en fysisk person som ikke hovedsakelig handler som ledd i næringsvirksomhet.

Overtakelse

Overtakelse etter nærmere avtale med selger.

Dersom annet ikke avtales, sendes skjøte/hjemmelsdokument for tinglysing i etterkant av overtakelse.

Budgivning

Budgivning i forbrukerforhold

Budgivere oppfordres til å legge inn bud elektronisk. Dette gjøres på eiendommens hjemmeside på aktiv.no, ved å bruke «Gi bud»-knappen. Ved elektronisk budgivning, samtykker budgiver til elektronisk kommunikasjon. Eiendomsmegler skal legge til rette for en forsvarlig avvikling av budrunden og kan ikke videreformidle bud med en kortere akseptfrist enn kl. 12.00 første virkedag etter siste annonserte visning. Etter klokken 11:30 anbefaler vi akseptfrist på minimum 30 minutter. Bud bør legges inn i god tid før konkurrerende buds akseptfrist utløper. For øvrig henvises til forbrukerinformasjon om budgivning i salgsoppgaven. Oppdragsgiver er oppfordret til å ikke ta imot bud direkte fra budgiver, men å henvise budgiver videre til megler. Som kjøper vil du få forelagt kopi av budjournal. Alle bud vil bli gjort kjent for kjøper og selger i handelen. Øvrige budgivere kan be om å få en kopi av budjournal i anonymisert form.

Budgivning utenfor forbrukerforhold

Budgivere oppfordres til å legge inn bud elektronisk. Dette gjøres på eiendommens hjemmeside på aktiv.no, ved å bruke «Gi bud»-knappen. Ved elektronisk budgivning, samtykker budgiver til elektronisk kommunikasjon. Det anbefales at hvert bud har en akseptfrist som muliggjør en forsvarlig avvikling av budrunden. Vi anbefaler minimum 30 minutter akseptfrist. Oppdragsgiver er oppfordret til å ikke ta imot bud direkte fra budgiver, men å henvise budgiver videre til megler.

Opplysningene i salgsoppgaven er godkjent av selger. Alle interessenter oppfordres imidlertid til grundig besiktigelse av eiendommen, gjerne sammen med fagmann før bud inngis.

Etter aksept av bud, vil eiendommens salgssum bli meddelt de som ev. måtte etterspørre denne. Eiendommens salgssum vil bli offentlig tilgjengelig ved overføring av hjemmel.

Betalingsbetingelser

Med mindre annet er avtalt forutsettes det at kjøpesum inkludert omkostninger er innbetalt og disponibelt på meglerforetakets klientkonto innen overtakelse. Kjøpesummen skal innbetales fra norsk finansinstitusjon og/eller fra kjøpers egen konto i norsk finansinstitusjon.

Hvitvaskingsreglene

Megler har plikt til å gjennomføre kundetiltak. Hvis kjøper ikke bidrar til at megler får gjennomført kundetiltak og dette fører til at transaksjonen ikke kan gjennomføres eller blir forsinket, misligholder kjøper avtalen. Etter 30 dager er misligholdet vesentlig. Dette gir selger rett til å heve og gjennomføre dekningssalg for kjøpers regning.

Personopplysninger

Personopplysninger blir behandlet i samsvar med personopplysningsloven.

Boligselgerforsikring

Selger har tegnet boligselgerforsikring som dekker selgers ansvar etter avhendingsloven begrenset oppad til 14 millioner kroner. I den forbindelse har selger utarbeidet en egenerklæring som kjøper bør gjøre seg kjent med før budgivning.

Boligkjøperforsikring

Vedlagt i salgsoppgaven følger informasjon om Boligkjøperforsikring Pluss og Boligkjøperforsikring fra HELP Forsikring AS. Boligkjøperforsikring er en rettshjelpsforsikring som gir trygghet og profesjonell juridisk hjelp dersom det oppdages uventede feil eller mangler ved boligen de neste fem årene. Boligkjøperforsikring Pluss har samme dekning som boligkjøperforsikring, med tillegg av fullverdig advokathjelp på viktige rettsområder i privatlivet. Les mer om begge forsikringene i vedlagte materiell eller på help.no. Det gjøres oppmerksom på at boligkjøperforsikring kun kan tegnes av forbruker. Meglerforetaket mottar kr 4 900/5 100/5 800 i kostnadsgodtgjørelse, avhengig av boligtype, samt et tillegg på kr 1 000 ved salg av Boligkjøperforsikring Pluss.

Meglernes vederlag

Det er avtalt provisjonsbasert vederlag tilsvarende 2,5 % av kjøpesum for gjennomføring av salgsoppdraget. I tillegg er det avtalt at oppdragsgiver skal dekke tilretteleggingsgebyr kr. 14.900,- oppgjørshonorar kr 5.900,- Markedsføringspakke kr. 21.000,- og visninger kr . 2.500,-. Minimumsprovisjonen er avtalt til kr . 45.000,-. Meglerforetaket har krav på å få dekket avtalte utlegg i henhold til oppdragsavtale . Dersom handel ikke kommer i stand eller oppdraget sies opp, har megler krav på å få dekket vederlag jfr. oppdragsavtale. Alle beløp er inkl. mva.

Ansvarlig megler

Tone B. Johnsrud
Daglig leder - Eiendomsmegler MNEF
tone.johnsrud@aktiv.no
Tlf: 907 75 346

Ansvarlig megler bistås av

Tone B. Johnsrud
Daglig leder - Eiendomsmegler MNEF
tone.johnsrud@aktiv.no
Tlf: 907 75 346

Mette Gustavsen
Eiendomsmegler MNEF
mette.gustavsen@aktiv.no
Tlf: 922 40 646

Oppdragstaker

Aktiv Mysen og Rakkestad Eiendomsmegling AS, organisasjonsnummer 933970485
Storgata 2, 1850 MYSEN

Salgsoppgavedato

04.05.2026



























Plantegning

Barlindveien 3

1. Etasje



aktiv.

Tegningen er kun ment som illustrasjon, avvik kan forekomme.

Plantegningen er ikke i målestokk og noe avvik kan forekomme.
Megler/selger tar ikke ansvar for evt. feil.

Plantegning

Barlindveien 3

2. Etasje



aktiv.

Tegningen er kun ment som illustrasjon, avvik kan forekomme.

Plantegningen er ikke i målestokk og noe avvik kan forekomme.
Megler/selger tar ikke ansvar for evt. feil.

Plantegning

Barlindveien 3

Kjeller



aktiv.

Tegningen er kun ment som illustrasjon, avvik kan forekomme.

Plantegningen er ikke i målestokk og noe avvik kan forekomme.
Megler/selger tar ikke ansvar for evt. feil.

Vedlegg

Tilstandsrapport

 Enebolig

 Barlindveien 3, 1850 MYSEN

 INDRE ØSTFOLD kommune

gnr. 328, bnr. 223

Sum areal alle bygg: BRA: 220 m² BRA-i: 217 m²



Befaringsdato: 22.10.2025

Rapportdato: 04.05.2026

Oppdragsnr.: 21001-1657

Eiendomsverdi ref nr: KN1366

Foretak: Witek AS

Takstingeniør: Kim Patrick Raknes Brest



Rapporten kan brukes i inntil ett år etter befaringsdato, og kan ikke gjenbrukes ved flere boligsalg i denne perioden. Skjer det endringer, oppstår skader også videre på boligen, bør du som selger be om oppdatert rapport.

WITEK AS

Witek er et autorisert takstforetak med forretningslokaler på Storbyen kjøpesenter i Sarpsborg. Selskapet ble etablert juli 2014 og består for tiden av 8 godt kvalifiserte takstingeniører. Våre ansatte innehar sertifiseringer som boligtakst, næringtakst, skadetakst, TEGoVA Residential Valuer (TRV) og REV (Recognized European Valuer).

Vi utfører:

Tilstandsrapporter på bolig og næring. Energirådgivning. Verdianalyse av bolig, næring, tomter og utbyggingsområder. Byggelånsoppfølging. Skadetakster. Uavhengig kontroll. Reklamasjonsrapporter. Overtagelsesforretning.

Med variert bakgrunn og bred kompetanse sikres et godt grunnlag for vår saksbehandling.

Rapportansvarlig



Kim Patrick Raknes Brest
Uavhengig Takstingeniør
patrick@witek.no
994 35 627

Dette trenger du å vite om tilstandsrapporten



Hva er en tilstandsrapport?

En tilstandsrapport beskriver synlige skader/avvik eller tegn på skader/avvik på boligen. Rapporten fremhever vanligvis ikke positive egenskaper ved boligen.



Hva vurderer en bygningsakkyndig?

Den bygningsakkyndige vurderer boligen ut fra hva man kan forvente av en bygning av samme alder og type. Vurderingen gjøres som regel mot hvordan det var vanlig å bygge og regler som gjaldt da boligen ble oppført (søknadstidspunktet). Forhold som er vanlige for bygningens alder, slik som slitasje etter normal bruk regnes ikke som avvik.



Hva inneholder tilstandsrapporten?

Den bygningsakkyndige undersøker rom og bygningsdeler slik det kommer frem av [Forskrift til avhendingsloven](#). Tilstandsrapporten inneholder bare avvik som den bygningsakkyndige kan se eller kontrollere med enkle hjelpemidler. Det gjøres ikke nærmere undersøkelser slik som åpning av vegger eller andre bygningsdeler. I vegg mot våtrom og rom under terreng kan det borres et hull for å gjøre enkle undersøkelser slik som fuktøk.

Når du kjøper en brukt bolig

Når du kjøper en brukt bolig, er det viktig å være oppmerksom på at dette ikke kan sammenlignes med å kjøpe en ny bolig. Måten boligen ble bygget på kan være annerledes enn i dag. Bygninger svekkes over tid, og utsettes for slitasje blant annet på grunn av bruk og vær og vind. Mange boliger fornyes helt eller delvis, noen i flere omganger, eller det oppføres tilbygg. Særlig for boliger som er pusset opp eller endret, er det viktig å merke seg at fornyelse av overflater ikke nødvendigvis betyr at bygningsdeler under er forbedret.

Vurdering mot byggeregler

Den bygningsakkyndige vil vurdere boligen mot hvordan det var vanlig å bygge og regler som gjaldt på søknadstidspunktet. Den bygningsakkyndige ser etter avvik som har betydning for og som reduserer boligens funksjon og verdi, og som kommer frem av Forskrift til avhendingslova.

Tilstandsrapporten beskriver ikke hele boligen

BYGNINGSSAKKYNDIGE SER FOR EKSEMPEL IKKE PÅ

- vanlig slitasje og normal vedlikeholdstilstand
- bagatellmessige forhold som ikke påvirker bygningens bruk eller verdi vesentlig
- etasjeskillere
- tilleggsbygg slik som garasje, bod, anneks, naust også videre
- utvendige trapper
- støttemurer
- skjulte installasjoner
- installasjoner utenfor bygningen
- full funksjonstesting av el- og VVS-installasjoner
- geologiske forhold og bygningens plassering på grunnen
- bygningens planløsning
- bygningens innredning
- løvsøre slik som hvitevarer
- utendørs svømmebasseng og pumpeanlegg
- bygningens estetikk og arkitektur
- bygningens lovlighet (bortsett fra bruksendringer, brannceller og forhold som åpenbart kan påvirke helse, miljø og sikkerhet)
- fellesarealer (med mindre boligeier har vedlikeholdsplikt for fellesarealer og dette er kjent for bygningsakkyndig, eller fellesarealet har en særlig tilknytning til boligen).

© iVerdi 2023

Malen til denne rapporten, inkludert standardtekstene fra Verdi er vernet etter åndsverkloven og kan kun benyttes av av kunder hos iVerdi. For andre aktører er eksemplarframstilling av malen og standardtekster, som utskrift og annen kopiering til bruk som grunnlag for tilsvarende rapporter, bare tillatt når det er hjemlet i lov (kopiering til privat bruk, sitat o.l.) eller avtale med iVerdi (<https://iverdi.no/>).

Utnyttelse i strid med lov eller avtale kan medføre erstatnings- og straffansvar.

Dette trenger du å vite om tilstandsrapporten

Tilstanden vurderes med ulike tilstandsgrader

Tilstanden gir uttrykk for en gitt forventet tilstand, blant annet vurdert ut fra alder og normal bruk. Ved Tilstandsgrad 0 (TG0) og Tilstandsgrad 1 (TG1) gir den bygningsakkyndige normalt ingen begrunnelse for valg av tilstandsgrad. Grunnen er at bygningen eller bygningsdelen da bare har normal slitasje. Ved skjulte konstruksjoner kan alder alene avgjøre tilstandsgrad. Når bygningsakkyndige anbefaler tiltak, for eksempel utbedringer, må brukeren av rapporten vurdere om tiltakene er nødvendige og lønnsomme.

Når den bygningsakkyndige velger tilstandsgrad, baseres vurderingen på faste kriterier som følger av gjeldende bransjestandard for Teknisk tilstandsanalyse ved omsetning av bolig og Forskrift til avhendingslova.



TILSTANDSGRAD 0, TG0: INGEN AVVIK

Bygningsdelen skal være tilnærmet ny, ikke vise tegn på slitasje og det skal være lagt frem dokumentasjon på faglig god utførelse. Det er ingen merknader til delen.



TILSTANDSGRAD 1, TG1: MINDRE AVVIK

Bygningsdelen skal bare ha normal slitasje, og straktiltak skal ikke anses som nødvendig. Graden kan også brukes når delen er ny, men der dokumentasjon på faglig god utførelse mangler.



TILSTANDSGRAD 2, TG2: VESENTLIGE AVVIK OG MINDRE AVVIK SOM ETTER NS 3600 GIR TG 2

Bygningsdelen skal enten ha feil utførelse, en skade eller symptomer på skade, sterk slitasje eller nedsatt funksjon. Graden gis når bygningsdelen trenger vedlikehold eller tiltak i nær fremtid. Graden skal også brukes når delen er gammel og det er grunn til å varsle om faren for skader på grunn av alderen, eller når det er grunn til å overvåke delen spesielt på grunn av fare for større skader eller følgeskader.

Ved avvik som ikke krever umiddelbare tiltak (ingen umiddelbar kostnad) så blir TG2 markert med en lysere farge.



TILSTANDSGRAD 3, TG3: STORE ELLER ALVORLIGE AVVIK

Denne tilstandsgraden brukes ved kraftige tegn på forhold som man må regne med trenger utbedring straks eller innen kort tid. Det er påvist funksjonssvikt eller sammenbrudd.



IKKE UNDERSØKT/IKKE TILGJENGELIG FOR UNDERSØKELSE

Det kan være avvik/skader som ikke er avdekket.

Hva er et anslag på utbedringskostnad?

Hva det vil koste å utbedre rom eller bygningsdeler, er et forsiktig anslag basert på nåværende kvalitet, registrert avvik og angitte tiltak i rapporten. Anslaget er gitt på generelt grunnlag og må ikke forveksles med et pristilbud fra en håndverker. Det kan foreligge avvik og tiltak som ikke kommer frem av rapporten. Utbedringskostnad avhenger blant annet av personlige valg av og markedspris på materialer og tjenesteyter.

I rapporten skal det settes anslag for utbedringskostnad for TG3, og slikt anslag kan også gis ved TG2.



Ingen umiddelbare kostnader



Tiltak under kr 10 000



Tiltak mellom kr 10 000 - 50 000



Tiltak mellom kr 50 000 - 100 000



Tiltak mellom kr 100 000 - 300 000



Tiltak over kr 300 000

Beskrivelse av eiendommen

Boligen ble opprinnelig oppført i ukjent år, men står som etablert i år 1962 i eiendomsverdi.

Som det fremkommer av rapporten er det registrert en del symptomer på avvik fra normal tilstand, det meste som følger av normal slitasje og alder på bygningsdelene. Det er viktig å påpeke at bygningen er oppført i henhold til de forskrifter som gjaldt på byggetiden. Dagens forskriftskrav til blant annet fuktsikring, isolasjon, klima og innemiljø er strengere enn det som gjaldt på oppføringstidspunktet for dette bygget, og det må derfor påpekes et avvik i forhold til dagens standard.

Spesielt bygninger eldre enn 30 år kan ha skjulte feil og mangler, og mangler som det ikke er mulig å oppdage ved en visuell kontroll. Deler av denne bygningen er 63 år gammel og det må forventes at det avdekkes skjulte feil og mangler ved bygningsmessige inngrep.

Enebolig

UTVENDIG

[Gå til side](#)

Taktekkingen er av betongtakstein.
Takrenner, nedløpsrør og beslag av plastbelagt stål.
Veggene har bindingsverkskonstruksjon fra byggeår.
Fasade/kledning har liggende og stående bordkledning.
Takkonstruksjonen har sperrekonstruksjon.
Det er synlig rupanel som undertak.
Loftsluke er plassert i hall m/trapp.
Bygningen har malte trevinduer med 2-lags glass og trevinduer med koblet glass.
Bygningen har lakkert hovedytterdør, malt balkongdør i tre og malt balkongskyvedør i tre.
Balkong og terrasse oppført i trekonstruksjoner.
Trapp i trekonstruksjon.
Kryprom under tilbygg.

INNVEDIG

[Gå til side](#)

Innvendig er det gulv av parkett, laminat, teppe, betong og belegg.
Veggene har tapet, trepanel, malte plater, betong og murt forblending.
Innvendige tak har malte plater og trepanel.
Gulv mot grunn er av betongdekke. Delvis tilfarergulv i trekonstruksjon på støpt gulv.
Første etasje har synlig etasjeskiller av betongdekke og trebjelkelag på tilbygg.
Etasjeskiller for andre etasje er av trebjelkelag.
Boligen har mursteinspipe, vedovn i første etasje, åpen peis i kjeller og første etasje, parafin kamin i kjeller og sotluke i kjeller.

Rom under terreng:

Gulvet er av betong, sponplater, furu og teppe.
Veggene har betong/mur, plater, tapet og trepanel.
Boligen har lakkert tretrapp med belegg i trinn.
Innvendig har boligen malte fyllingsdører, furudører og finerdører.

VÅTROM

[Gå til side](#)

Bad

På gulv er det fliser
På vegger er det fliser, plater og malte flater.
I himling er det malte flater.
2 stk nedfelte servanter, badekar og dusjhjørne.

Vaskerom

På gulv er det belegg.
På vegger er det tapet.
I himling er det malte plater.
Opplegg for vaskemaskin.
Utslagsvask.

KJØKKEN

[Gå til side](#)

Kjøkkenet har innredning med glatte og vitrine fronter.
Benkeplaten er av laminat.
Fliser mellom over og underskap.
Det er oppvaskmaskin, platetopp, kjølehjørne(defekt) og stekeovn.
Det er kjøkkenventilator med avtrekk ut.

SPESIALROM

[Gå til side](#)

Toalettrom
Toalett.
Servant.
På gulv er det belegg.
På vegger er det trepanel og tapet.
I himling er det ubehandlet gipsplater.

Badstue

På gulv er det betong med delvis overliggende trebord.
På vegger er det trepanel.
I himling er det trepanel.
Badstuovn.

Toalettrom

Toalett.
Servant.
På gulv er det betong.
På vegger er det trepanel og tapet.
I himling er det betong.

TEKNISKE INSTALLASJONER

[Gå til side](#)

Innvendige vannledninger er av kobber.
Stoppekran plassert på/ bod i kjeller.
Det er avløpsrør av støpejern.
Stakeluker i bod og badstue i kjeller.
Boligen har naturlig ventilasjon.
Varmtvannstanken er på 198 liter.
Plassert i kjeller.
Div. skrusikringer.
Sikringssskap plassert i gang etter entre.
Hovedsikringer i kjeller.
Røykvarslere og brannslukningsapparat.

TOMTEFORHOLD

[Gå til side](#)

Det er ukjent byggegrunn.
Alder, utførelse og tilstand på drenering/fuktsikring er ukjent.
Bygningen har betonggrunnmur.
Flatt og delvis skrående terreng.

Beskrivelse av eiendommen

Utvendige avløpsrør er av støpejern og utvendige vannledninger er av jernrør.
Det er offentlig vannforsyning via private stikkledninger og offentlig avløp via private stikkledninger.

Arealer

[Gå til side](#)

Forutsetninger og vedlegg

[Gå til side](#)

Lovlighet

[Gå til side](#)

Enebolig

- Det foreligger ikke tegninger

Det finnes ikke byggetegninger i kommunens arkiver. Det kan derfor ikke kontrolleres at godkjente tegninger samsvarer med dagens faktiske bruk. Det er kjøpers ansvar å kontrollere, evt. få dette godkjent dersom dette ikke stemmer.

Sammendrag av boligens tilstand

Fordeling av tilstandsgrader

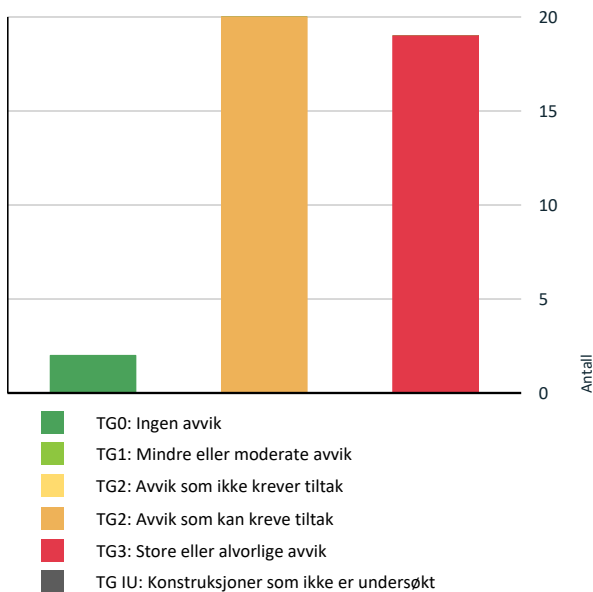

Vil du vite mer om tilstandsgrader? Se side 4.

Anslag på utbedringskostnad

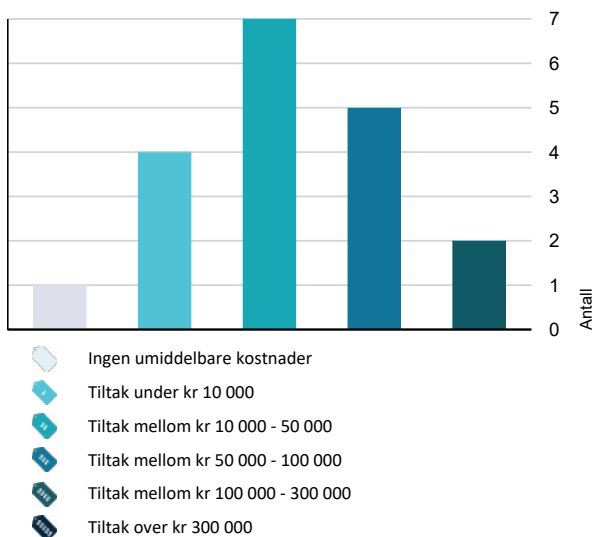

Hva er anslag på utbedringskostnad? Se side 4.

Oppsummering av avvik

Vil du vite mer? Se på rommet eller bygningsdelen senere i rapporten.

Enebolig

TG 3 STORE ELLER ALVORLIGE AVVIK

- ! **Utvendig > Veggkonstruksjon** [Gå til side](#)
- ! **Utvendig > Takkonstruksjon/Loft** [Gå til side](#)
- ! **Utvendig > Vinduer** [Gå til side](#)
- ! **Utvendig > Balkongdør første etasje** [Gå til side](#)
- ! **Utvendig > Balkonger i andre etasje** [Gå til side](#)
- ! **Utvendig > Utvendige trapper** [Gå til side](#)
- ! **Innvendig > Overflater** [Gå til side](#)
- ! **Innvendig > Pipe og ildsted** [Gå til side](#)
- ! **Innvendig > Rom Under Terreng** [Gå til side](#)
- ! **Tekniske installasjoner > Avløpsrør** [Gå til side](#)
- ! **Tekniske installasjoner > Kjølemaskin** [Gå til side](#)
- ! **Tekniske installasjoner > Elektrisk anlegg** [Gå til side](#)
- ! **Tekniske installasjoner > Branntekniske forhold** [Gå til side](#)
- ! **Tomteforhold > Fuktsikring og drenering** [Gå til side](#)
- ! **Tomteforhold > Terrengforhold** [Gå til side](#)
- ! **Våtrom > Loft etasje > Bad > Generell** [Gå til side](#)
- ! **Våtrom > Første etasje > Vaskerom > Generell** [Gå til side](#)
- ! **Spesialrom > Kjeller > Toalettrom > Overflater og konstruksjon** [Gå til side](#)
- ! **Spesialrom > Kjeller > Badstue > Overflater og konstruksjon** [Gå til side](#)

Sammendrag av boligens tilstand

TO 2 AVVIK SOM KAN KREVE TILTAK

!	Utvendig > Taktekking	Gå til side
!	Utvendig > Nedløp og beslag	Gå til side
!	Utvendig > Dører	Gå til side
!	Utvendig > Balkongdør i andre etasje	Gå til side
!	Innvendig > Etasjeskille/gulv mot grunn	Gå til side
!	Innvendig > Etasjeskille første etasje	Gå til side
!	Innvendig > Etasjeskille andre etasje	Gå til side
!	Innvendig > Radon	Gå til side
!	Innvendig > Kryp kjeller	Gå til side
!	Innvendig > Innvendige trapper	Gå til side
!	Innvendig > Innvendige dører	Gå til side
!	Tekniske installasjoner > Vannledninger	Gå til side
!	Tekniske installasjoner > Ventilasjon	Gå til side
!	Tekniske installasjoner > Varmtvannstank	Gå til side
!	Tomteforhold > Grunnmur og fundamenter	Gå til side
!	Tomteforhold > Utvendige vann- og avløpsledninger	Gå til side
!	Spesialrom > Loft etasje > Toalettrom > Overflater og konstruksjon	Gå til side
!	Kjøkken > Første etasje > Kjøkken > Overflater og innredning	Gå til side
!	Kjøkken > Første etasje > Kjøkken > Avtrekk	Gå til side
!	Spesialrom > Kjeller > Badstue > Teknisk anlegg	Gå til side

Tilstandsrapport

ENEBOLOG

UTVENDIG

📍 TG 2 Takteking

Punktet må sees i sammenheng med Takkonstruksjon/Loft

Beskrivelse

Taktekkingen er av betongtakstein. Taket er besiktiget fra bakkenivå.

Siden taket (takkonstruksjon, takteking og skorstein) kun er observert fra bakkenivå, er vurderingen begrenset av dette. Det er ikke sikkerhetsmessig forsvarlig å bevege seg ut på taket eller observere fra stige og det var heller ingen stige som var lang nok. Selv om det ikke er avdekket skader under befaringen, betyr ikke dette at det ikke foreligger skader som en besiktigelse på taket kan avdekke. Vær oppmerksom på denne risikoen. En undersøkelse av taket kan utføres av en fagperson under tilstrekkelige sikkerhetsforhold.

Vurdering av avvik:

- Mer enn halvparten av forventet brukstid er passert på taktekingen.
- Mer enn halvparten av forventet brukstid er passert på undertak.

Elde og værslitasje på vindskier.
Tekkingen har mose.

Konsekvens/tiltak

- Tidspunkt for utskiftning av undertak nærmer seg.
- Når takteking og undertak begynner å bli gamle, øker risikoen for lekkasjer, noe som kan føre til omfattende og kostbare reparasjoner av underliggende konstruksjoner dersom en ikke foretar tiltak på konstruksjonene før dette oppstår.
- Tidspunkt for utskiftning av takteking nærmer seg.

Det anbefales å fjerne mose, da mose kan redusere levetiden på tekkematerialet.



📍 TG 2 Nedløp og beslag

Beskrivelse

Takrenner, nedløpsrør og beslag av plastbelagt stål.

Vurdering av avvik:

- Det er ikke tilfredsstillende bortledning av vann fra taknedløp ved grunnmur.
- Mer enn halvparten av forventet brukstid er passert på renner/nedløp/beslag.

Tilstandsrapport

Avskalling og værslitasje.

Det er ikke fremlagt dokumentasjon som tilsier at taket ikke trenger snøfangere på begge sider. Krav om eventuell montering av snøfangere iht. forskriftskravet som gjaldt da denne bygningen ble oppført er funksjonsbasert. Det må således i det enkelte tilfelle vurderes hvorvidt forskriften skal anses som oppfylt eller ei.

Nedløp står og fukter ned vegg.

Konsekvens/tiltak

- Overvåk tilstanden jevnlig. For å få tilstandsgrad 0 eller 1 må beslag/renner/nedløp skiftes ut, men tidspunktet for når dette er nødvendig er vanskelig å si noe om.

Det bør vurderes å montere snøfangere for å hindre risiko for snøras som kan medføre skade.

Nedløp må utbedres.

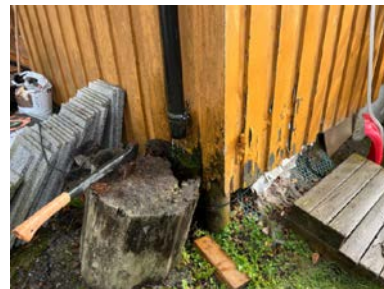

Veggkonstruksjon

Beskrivelse

Veggene har bindingsverkskonstruksjon fra byggeår. Fasade/kledning har liggende og stående bordkledning.

Selger opplyser om at første etasje har murvegger bak kledning.

Vurdering av avvik:

- Det er ingen eller liten lufting i nedre kant av kledning mot grunnmur.
- Det er påvist spredte råteskader i bordkledningen.
- Bordkledning går stedvis nesten helt ned i terreng.

Elde og værslitasje.

Misfarging.

Konsekvens/tiltak

- Råteskadet trekledning må skiftes ut.
- Råteskader i bordkledningen kan fortsette å utvikle seg både i tilliggende bordkledning og til bakenforliggende veggkonstruksjon, dersom en ikke foretar tiltak.
- Uten tilstrekkelig lufting bak bordkledningen kan fuktighet som trenger inn bak bordene eller gjennom veggen innenfra ikke tørke opp. Dette skaper ideelle forhold for råtesopp og muggvekst.
- Lokal utbedring bør foretas for å øke avstanden mellom terreng og bordkledning.

Tilstandsrapport

Det må kontrolleres om det også er råte i bakenforliggende konstruksjon som eventuelt må byttes også.

Skadet kledning kan føre til redusert beskyttelse av underliggende konstruksjon, med risiko for fuktinntrengning og økte vedlikeholdskostnader over tid.

Det anbefales utskifting av skadde bord, samt rengjøring og ny overflatebehandling av kledning for å sikre videre levetid og hindre videre nedbrytning. Særlig bør sydvegg følges opp med jevnlig kontroll.

Kostnadsestimatet er kun satt for den lokale utbedringen av TG3 avviket som i dette tilfellet gjelder de lokale råteskadene, ikke eventuelle følge tiltak som kan følge med og heller ikke eventuelle andre TG2 avvik som er nevnt under denne konstruksjonen.

Det bør vurderes å skifte all kledning når man først skal skifte noen.

Kostnadsestimat: 50 000 - 100 000

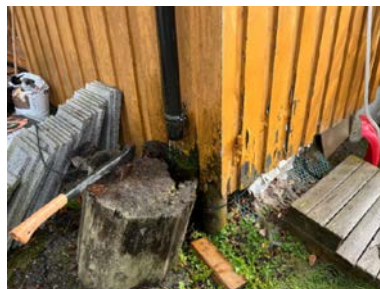

TG 3 Takkonstruksjon/Loft

Punktet må sees i sammenheng med Taktekking

Beskrivelse

Takkonstruksjonen har sperrekonstruksjon.

Det er synlig rupanel som undertak.

Takkonstruksjon er begrenset inspisert pga. deler av takkonstruksjon er lukket.

Loftsluke er plassert i hall m/trapp.

Vurdering av avvik:

- Det er begrenset/dårlig ventilering av takkonstruksjonen.
- Det er fra loft/kryploft påvist indikasjoner på at det er punktering av dampsperre, som medfører svekket effekt av dampsperrerefunksjonen.
- Det er påvist fuktskjolder/skader i takkonstruksjonen.
- Undertaket er misfarget.

Ingen sperre på trapp/luke.

Det er målt høye fuktverdier i undertak.

Råte i søyle som går ned til balkong.

Konsekvens/tiltak

- Det må gjøres nærmere undersøkelser.
- Påviste skader må utbedres.

Tilstandsrapport

Trapp må utbedres.

Tett alt opp til loftet slik at det ikke stiger varm luft opp - gjennomføringer, lofts Luke, spotlights og avluftning.

Kostnadsestimatet er kun satt for den lokale utbedringen av TG3 avvik som i dette tilfellet gjelder høye fuktverdier og råte i søyle (Jambfør "Balkong i andre etasje") og ytterligere undersøkelse av høye fuktverdier, ikke eventuelle følge tiltak som kan følge med og heller ikke eventuelle andre TG2 avvik som er nevnt under denne konstruksjonen.

Kostnadsestimat: 10 000 - 50 000

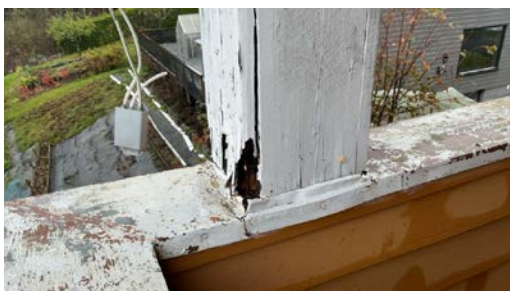

TG 3 Vinduer

Beskrivelse

Bygningen har malte trevinduer med 2-lags glass og trevinduer med koblet glass.

Vurdering av avvik:

- Det er påvist at enkelte vinduer er vanskelig å åpne/lukke.
- Det er påvist noen glassruter som er punktert eller sprukne.
- Det er påvist vinduer med fukt/råteskader.
- Karmene i vinduer er slitte og det er sprekker i treverket.

Det er ikke montert vannbrettbeslag på vinduer i kjeller/underetasje, noe som øker risikoen for fuktinntrengning i veggen.

Konsekvens/tiltak

- Det må påregnes noe vedlikehold og at enkelte vinduer må skiftes ut.
- Vinduer med råteskader må erstattes med nye.
- Vinduer må justeres.

Bolig med gamle vinduer kan opp mot 40 prosent av varmen forsvinne ut gjennom vinduene. Varmetapet kan ofte halveres ved å bytte ut de gamle vinduene med moderne vinduer.

Monteringsfugen mellom bunnkarmen og veggen er spesielt utsatt for værpåkjønning. Under vinduet bør det derfor monteres et beslag eller en plate som beskytter veggen nedenfor mot vanninntrengning. Hvis vinduet ligger utsatt til for slagregn, er det helt nødvendig å montere sålbenkbeslag.

Kostnadsestimatet er kun satt for den lokale utbedringen av TG3 avvik som i dette tilfellet gjelder vinduer med råteskader, ikke eventuelle følge tiltak som kan følge med og heller ikke eventuelle andre TG2 avvik som er nevnt under denne konstruksjonen

Kostnadsestimat: 50 000 - 100 000

Tilstandsrapport

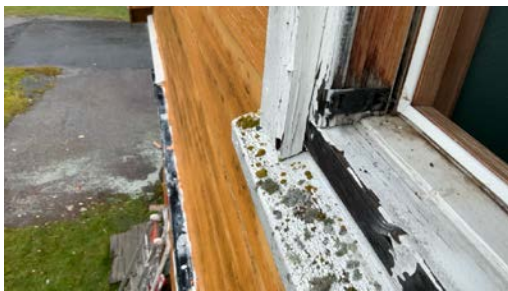

1 TG 2 Dører

Beskrivelse

Bygningen har lakkert hovedytterdør.

Vurdering av avvik:

- Det er avvik:

Dør er vanskelig å lukke pga. defekt låsekasse.

Elde og værslitasje.

Konsekvens/tiltak

- Tiltak:

Låsekasse må utbedres eller dør skiftes.

I bolig med gamle dører kan opp mot 40 prosent av varmen forsvinne ut gjennom dørene. Varmetapet kan ofte halveres ved å bytte ut de gamle dørene med moderne dører.

U-verdien til en dør beskriver hvor god varmeisolasjonen i en dør er. Jo lavere U-verdi, jo bedre isolerer det.

Tilstandsrapport

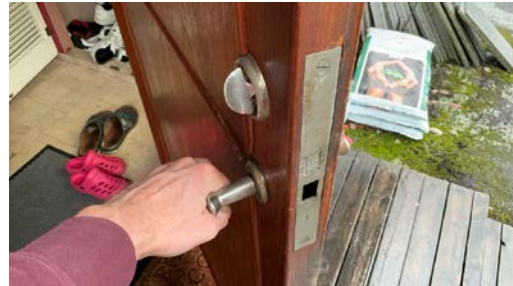

TG 2 Balkongdør i andre etasje

Beskrivelse

Bygningen har malt balkongdør i tre.

Årstall: 1992

Kilde: Produksjonsår på produkt

Vurdering av avvik:

- Karmene i dører er værslitte utvendig og det er sprekker i trevirket.

Sprekker og værslitasje.

Lite fagmessig utførelse av beslag.

Konsekvens/tiltak

- Det må foretas lokal utbedring.

Det må påregnes vedlikehold/utskiftning av dør.

I bolig med gamle dører kan opp mot 40 prosent av varmen forsvinne ut gjennom dørene. Varmetapet kan ofte halveres ved å bytte ut de gamle dørene med moderne dører.

U-verdien til en dør beskriver hvor god varmeisolasjonen i en dør er. Jo lavere U-verdi, jo bedre isolerer det.

Tilstandsrapport



TG 3 Balkongdør første etasje

Beskrivelse

Bygningen har malt balkongskyvedør i tre.

Vurdering av avvik:

- Karmene i dører er værslitte utvendig og det er sprekker i trevirket.

Manglende låsekasse og håndtak.

Konsekvens/tiltak

- Det må påregnes noe vedlikehold og at enkelte dører må skiftes ut.

I bolig med gamle dører kan opp mot 40 prosent av varmen forsvinne ut gjennom dørene. Varmetapet kan ofte halveres ved å bytte ut de gamle dørene med moderne dører.

U-verdien til en dør beskriver hvor god varmeisolasjonen i en dør er. Jo lavere U-verdi, jo bedre isolerer det.

Kostnadsestimatet er kun satt for den lokale utbedringen av TG3 avviket som i dette tilfellet gjelder utbedringer av låse/lukke funksjon, ikke eventuelle følge tiltak som kan følge med og heller ikke eventuelle andre TG2 avvik som er nevnt under denne konstruksjonen

Kostnadsestimat: Under 10 000

Tilstandsrapport



TG 3 Balkonger i andre etasje

Beskrivelse

Balkong oppført i trekonstruksjoner.

Vurdering av avvik:

- Det er påvist fukt-/råteskader i konstruksjonen.
- Rekkverket er for lavt i forhold til dagens krav til rekkverkshøyder.

Elde og værslitasje.

Lite fagmessig utførelse av beslag.

Motfall på beslag mot yttervegg.

Konsekvens/tiltak

- Råteskadede konstruksjoner må skiftes ut.
- Råteskadet trekledning må skiftes ut.

Dersom rekkverket skal tilfredsstillе dagens krav til rekkverk, må rekkverket endres.

Beslag må skiftes.

Kostnadsestimatet er kun satt for den lokale utbedringen av TG3 avviket som i dette tilfellet gjelder råteskader, ikke eventuelle følge tiltak som kan følge med og heller ikke eventuelle andre TG2 avvik som er nevnt under denne konstruksjonen

Kostnadsestimat: 10 000 - 50 000

Tilstandsrapport

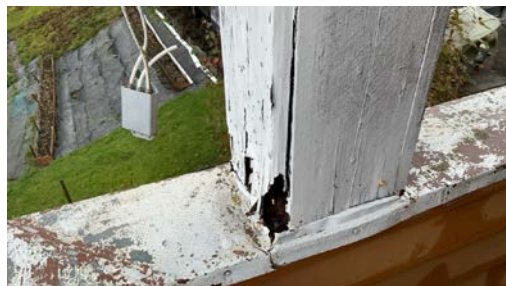

TG 3 Utvendige trapper

Beskrivelse

Trapper i trekonstruksjon.

Vurdering av avvik:

- Det er ikke montert rekkverk.

Trapp til bod er ødelagt.

Konsekvens/tiltak

- Rekkverk må monteres for å lukke avviket.

Trapp til bod må skiftes.

Kostnadsestimat: 10 000 - 50 000

Tilstandsrapport



INNSENDIG

TG 3 Overflater

Beskrivelse

Innvendig er det gulv av parkett, laminat, teppe, betong og belegg. Veggene har tapet, trepanel, malte plater, betong og murt forblending. Innvendige tak har malte plater og trepanel.

Vurdering av avvik:

- Det er stedvis påvist synlige skader på overflater.
- Overflater har en del slitasjegrad utover det en kan forvente.

Overflater er av ulik tid, og fremstår således med forskjeller av slitasjegrad, utførelse og behov for vedlikehold.

Konsekvens/tiltak

- Overflater må utbedres eller skiftes.

Den enkelte må vurdere behov for tiltak.

Kostnadsestimatet er kun satt for den lokale utbedringen av TG3 avviket som i dette tilfellet gjelder synlige skader på overflater, ikke eventuelle følge tiltak som kan følge med og heller ikke eventuelle andre TG2 avvik som er nevnt under denne konstruksjonen

Kostnadsestimat: 50 000 - 100 000

TG 2 Etasjeskille/gulv mot grunn

Beskrivelse

Gulv mot grunn er av betongdekke.

Delvis tilfarergulv i trekonstruksjon på støpt gulv.

Vurdering av avvik:

- Det er målt høydeforskjell på mellom 15-30 mm gjennom hele rommet. Tilstandsgrad 2 gis med bakgrunn i standardens krav til godkjente måleavvik.
- Målt høydeforskjell på mellom 10 - 20 mm innenfor en lengde på 2 meter. Tilstandsgrad 2 gis med bakgrunn i standardens krav til godkjente måleavvik.

Det er påvist nivåforskjeller mellom rom.

Konsekvens/tiltak

- For å få tilstandsgrad 0 eller 1 må høydeforskjeller rettes opp. Ytterligere undersøkelser må foretas for å få kartlagt omfanget for utbedring.

Tilstandsrapport

TG 2 Etasjeskille første etasje

Beskrivelse

Synlig etasjeskiller er av betongdekke.
Trebjelkelag på tilbygg.

Vurdering av avvik:

- Det er målt høydeforskjell på mellom 15-30 mm gjennom hele rommet. Tilstandsgrad 2 gis med bakgrunn i standardens krav til godkjente måleavvik.
- Målt høydeforskjell på mellom 10 - 20 mm innenfor en lengde på 2 meter. Tilstandsgrad 2 gis med bakgrunn i standardens krav til godkjente måleavvik.

Knirk i gulv.

Konsekvens/tiltak

- For å få tilstandsgrad 0 eller 1 må høydeforskjeller rettes opp. Ytterligere undersøkelser må foretas for å få kartlagt omfanget for utbedring.

TG 2 Etasjeskille andre etasje

Beskrivelse

Etasjeskiller er av trebjelkelag.

Vurdering av avvik:

- Det er målt høydeforskjell på mellom 15-30 mm gjennom hele rommet. Tilstandsgrad 2 gis med bakgrunn i standardens krav til godkjente måleavvik.
- Målt høydeforskjell på mellom 10 - 20 mm innenfor en lengde på 2 meter. Tilstandsgrad 2 gis med bakgrunn i standardens krav til godkjente måleavvik.

Knirk i gulv.

Konsekvens/tiltak

- For å få tilstandsgrad 0 eller 1 må høydeforskjeller rettes opp. Ytterligere undersøkelser må foretas for å få kartlagt omfanget for utbedring.

TG 2 Radon

Beskrivelse

Det er ikke foretatt radonmålinger og bygget er heller ikke utført med radonsperre.

Vurdering av avvik:

- Det er ikke foretatt radonmålinger, og bygget er heller ikke utført med radonsperre.

Konsekvens/tiltak

- Det bør gjennomføres radonmålinger.

TG 3 Pipe og ildsted

Beskrivelse

Boligen har mursteinspipe, vedovn i første etasje, åpen peis i kjeller og første etasje, parafin kamin i kjeller og sotluke i kjeller.

Vurdering av avvik:

- Det er påvist sprekker og/eller riss i pipe.
- Ildfast plate mangler på gulvet under sotluke/feieluke på pipe.
- Ildfast plate mangler på gulvet under/foran ildstedet.
- Mer enn halvparten av forventet brukstid er passert på pipe.

Saltutslag på pipe/åpen peis.

Parafinovn i kjeller kan ikke fyres med på bakgrunn av forbud mot fyring av fossilt brensel.

Tapet som dekker synlige sider og tapet er skadet.

Sprek åpen peis.

Konsekvens/tiltak

- Det bør foretas nærmere undersøkelser av pipeløp.
- Det må monteres ildfast plate under/foran ildsted.
- Det anbefales å montere ildfast plate under luker på pipe.

Tilstandsrapport

Tapet må fjernes.

Det må foretas ytterligere undersøkelse og se eventuelle endringer.

Pipe bær beslås med beslag.

Kostnadsestimatet er kun satt for den lokale utbedringen av TG3 avviket som i dette tilfellet gjelder tapet over synlig sider og manglende plate foran ildsted, ikke eventuelle følge tiltak som kan følge med og heller ikke eventuelle andre TG2 avvik som er nevnt under denne konstruksjonen

Kostnadsestimat: 10 000 - 50 000



TG 3 Rom Under Terreng

Punktet må sees i sammenheng med 'Drenering'

Beskrivelse

Gulvet er av betong, sponplater, furu og teppe.

Veggene har betong/mur, plater, tapet og trepanel.

Hulltaking er foretatt og det er påvist avvik i konstruksjonen.

Hulltaking er foretatt ved/i hall m/trapp. Fuktkvotemåling (vekt%) i konstruksjonen ble målt til 41.

Vurdering av avvik:

- Det er gjennom hulltaking påvist høyt fuktnivå inne i trekonstruksjonen i hulltakingen, men ikke påvist fuktskader i dette området. Høy luftfuktighet kan over tid føre til muggvekst eller sverting av materialer. Samtidig kan materialer og konstruksjoner bli ødelagt.
- Det er i hulltaking påvist fukt-/råteskader.
- Det er påvist indikasjoner på noe fuktgjennomtrenging i kjellergulv.
- Det er påvist indikasjoner på noe fuktgjennomtrenging inn i kjellermur.

Synlig fuktskader.

Kjeller lukt.

Konsekvens/tiltak

- Andre tiltak:

Alt organisk materiel i kjeller må undersøkes og det må forventes å rive bort mye.

Det må foretas ytterligere undersøkelser av kilde(r) til fukt og kilde må elimineres.

Det er viktig å ha mest mulig åpne mur konstruksjoner, samt at ting og gjenstander som kan ta skade bør ikke lagres i direkte kontrakt med underlaget. For å lukke avvik må det iverksettes tiltak med fuktsikring.

Kostnadsestimatet er kun satt for den lokale utbedringen av TG3 avviket som i dette tilfellet gjelder fjerne skadet materiale og undersøke ytterligere, ikke eventuelle følge tiltak som kan følge med og heller ikke eventuelle andre TG2 avvik som er nevnt under denne konstruksjonen

Kostnadsestimat: 50 000 - 100 000

Tilstandsrapport



Saltutslag på betong yttervegg

TG 2 Kryp Kjeller

Beskrivelse

Kryprom under tilbygg.

Trebjelkelag mot kryprom er en risikokonstruksjon som erfaringsmessig kan ha hyppige skadefrekvenser. Fukten kan komme fra terrenget slik at kryprom står fuktige. Herfra fordampes så vannet og fukter opp kryprommet.

Vurdering av avvik:

- Det er for dårlig terrengfall vekk fra konstruksjonen.
- Det er manglende fuktsperre på bakken.
- Kryp kjeller har en uavklart situasjon, konstruksjon med skadepotensiale

Elde og misfarging.

Konsekvens/tiltak

- Terrengfall i tilknytning til konstruksjonen må utbedres.
- Ytterligere undersøkelser må foretas for å få kartlagt tilstanden og omfanget på eventuelle skader.
- Fuktsperre på bakken bør etableres.

Tilstandsrapport



TG 2 Innvendige trapper

Beskrivelse

Boligen har lakkert tretrapp med belegg i trinn.

Vurdering av avvik:

- Åpninger i rekkverk er større enn dagens forskriftskrav til rekkverk i trapper.
- Åpninger mellom trinn i innvendig trapp er større enn dagens forskriftskrav.
- Det mangler håndløper på vegg i trappeløpet.
- Rekkverkshøyder er under dagens forskriftskrav til rekkverk i trapper.
- Det er liten frihøyde i trappeløp
- Det er påvist dårlig festing av trapp, noe bevegelse i trappen.
- Det er påvist dårlig innfesting av rekkverk.

Løse trinn.

Konsekvens/tiltak

- Innfestingen av trappen bør undersøkes nærmere og foreta nødvendige tiltak.
- Åpninger er såpass store at det ut ifra sikkerhetsmessige forhold anbefales å lage mindre åpninger.
- Innfestingen av rekkverket bør undersøkes nærmere og foreta nødvendige tiltak.
- Det bør gjøres lokale tiltak.

Dersom trappen skal tilfredsstille dagens krav må det utføres tiltak.

Tilstandsrapport



TG 2 Innvendige dører

Beskrivelse

Innvendig har boligen malte fyllingsdører, furudører og finerdører.

Vurdering av avvik:

- Det er påvist avvik som tilsier at det bør foretas tiltak på enkelte dører.
- Enkelte av innvendige dører har en del slitasje.

Hull i dør til toalettrom.

Konsekvens/tiltak

- Det bør foretas tiltak på enkelte dører.
- Enkelte dører må justeres.

Det må påregnes utskiftning av dør.

VÅTROM

LOFT ETASJE > BAD

TG 3 Generell

Beskrivelse

Aktuell byggeforskrift er byggeforskrifter fra før 1997. Dokumentasjon: ingen dokumentasjon.

På gulv er det fliser

På vegger er det fliser, plater og malte flater.

I himling er det malte flater.

2 stk nedfelte servanter, badekar og dusjhjørne.

Vurdering av avvik:

- Våtrommet må oppgraderes for å tåle normal bruk etter dagens krav.

Synlige fuktskader.

Konsekvens/tiltak

- Våtrommet må totalrenoveres. Alle forhold med tettesjikt, våtsone, sluk m.m. må dokumenteres.

Tilstandsrapport

- Manglende oppgradering av våtrommet medfører høy risiko for at konstruksjonene ikke vil tåle vanlig bruk av vann eller lekkasjer. Dette kan føre til fuktskader på tilstøtende konstruksjoner.

Kostnadsestimat: 100 000 - 300 000



LOFT ETASJE > BAD

TG 0 Tilliggende konstruksjoner våtrom

Beskrivelse

Hulltaking er foretatt uten å påvise unormale forhold.

Hulltaking er foretatt ved/i Soverom.

Fuktkvotemåling (vekt%) i konstruksjonen ble målt til under 6.

Sted for hulltaking gir begrenset eller lite informasjon om badets tilstand. Målingene gir kun en indikasjon, og må ikke oppfattes som en garanti. Basert på våtrommets slitasjegrad og registrerte avvik er det viktig å belyse at konstruksjonen har fuktrisiko.



FØRSTE ETASJE > VASKEROM

TG 3 Generell

Beskrivelse

Aktuell byggeforskrift er byggeforskrifter fra før 1997. Dokumentasjon: ingen dokumentasjon.

På gulv er det belegg.

På vegger er det tapet.

Tilstandsrapport

I himling er det malte plater.

Opplegg for vaskemaskin.
Utslagsvask.

Vurdering av avvik:

- Våtrommet må oppgraderes for å tåle normal bruk etter dagens krav.

Konsekvens/tiltak

- Manglende oppgradering av våtrommet medfører høy risiko for at konstruksjonene ikke vil tåle vanlig bruk av vann eller lekkasjer. Dette kan føre til fuktskader på tilstøtende konstruksjoner.
- Våtrommet må totalrenoveres. Alle forhold med tettesjikt, våtsone, sluk m.m. må dokumenteres.

Kostnadsestimat: 50 000 - 100 000

FØRSTE ETASJE > VASKEROM

TG 0 Tilliggende konstruksjoner våtrom

Beskrivelse

Hulltaking er foretatt uten å påvise unormale forhold.
Hulltaking er foretatt ved/i entre.
Fuktkvotemåling (vekt%) i konstruksjonen ble målt til under 6.

Sted for hulltaking gir begrenset eller lite informasjon om badets tilstand. Målingene gir kun en indikasjon, og må ikke oppfattes som en garanti. Basert på våtrommets slitasjegrad og registrerte avvik er det viktig å belyse at konstruksjonen har fuktrisiko.



KJØKKEN

FØRSTE ETASJE > KJØKKEN

TG 2 Overflater og innredning

Beskrivelse

Kjøkkenet har innredning med glatte og vitrine fronter.
Benkeplaten er av laminat.
Fliser mellom over og underskap.
Det er oppvaskmaskin, platetopp, kjølehjørne(defekt) og stekeovn.

Tilstandsrapport

Anbefaler "Waterguard", komfyrvakt og dryppbrett.

Vurdering av avvik:

- Det er påvist at overflater har noe skader.

Slitasje og manglende/avslått fliser ved platetopp pga. platetopp går inn under fliser.
Kjølehorn er defekt og ikke i bruk.

Konsekvens/tiltak

- Det må foretas lokal utbedring.

Kjølehorn må utbedres dersom det skal tas i bruk.

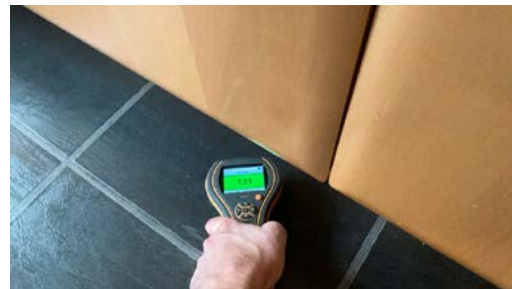
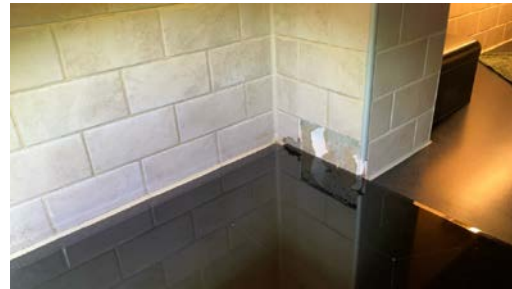

FØRSTE ETASJE > KJØKKEN

TG 2 Avtrekk

Beskrivelse

Det er kjøkkenventilator med avtrekk ut.

Ukjent hvor avtrekk går ut.

Vurdering av avvik:

- Det er avvik:

Ulyd i vifte.

Deksel for lys er teipet.

Konsekvens/tiltak

- Tiltak:

Det må foretas ytterligere undersøkelse og utbedring.

Tilstandsrapport



SPESIALROM

LOFT ETASJE > TOALETTROM

Overflater og konstruksjon

Beskrivelse

Toalettrom

Toalett.
Servant.

På gulv er det belegg.
På vegger er det trepanel og tapet.
I himling er det ubehandlet gipsplater.

Vurdering av avvik:

- Toalettrom har kun naturlig avtrekk fra rommet, NS 3600 krever mekanisk avtrekk for å kunne gi TG 0/1.
- Toalettrom mangler tilluftsventilering, f.eks. spalte/ventil ved dør.

Elde og slitasje.
Manglende slutførelse av tak og belistning.
Manglende ventil til ventilasjon.
Panelovn står for nærme gulv og har skadet gulv.

Konsekvens/tiltak

- Mekanisk avtrekk bør etableres på toalettrom.
- Det bør etableres tilfredsstillende tilluft til toalettrom, f.eks. luftespalte ved dør e.l.

Slutførelse.
Panel oven må flyttes og gulv må forventes å måtte skiftes.

Tilstandsrapport



KJELLER > TOALETTRROM

TG 3 Overflater og konstruksjon

Beskrivelse

Toalettrom

Toalett.
Servant.

På gulv er det betong.
På vegger er det trepanel og tapet.
I himling er det betong.

Vurdering av avvik:

- Toalettrom har kun naturlig avtrekk fra rommet, NS 3600 krever mekanisk avtrekk for å kunne gi TG 0/1.
- Toalettrom mangler tilluftsventilering, f.eks. spalte/ventil ved dør.

Toalett er deffekt.
Servant fungerer ikke.
Elde og slitasje.
Åpning ved taket.

Konsekvens/tiltak

- Det bør etableres tilfredsstillende tilluft til toalettrom, f.eks. luftspalte ved dør e.l.
- Mekanisk avtrekk bør etableres på toalettrom.

Toalett og servant må utbedres.
Det må forventes utskiftninger.

Kostnadsestimatet er kun satt for den lokale utbedringen av TG3 avviket som i dette tilfellet gjelder utskiftning av toalett og servant, ikke eventuelle følge tiltak som kan følge med og heller ikke eventuelle andre TG2 avvik som er nevnt under denne konstruksjonen

Kostnadsestimat: 10 000 - 50 000

Tilstandsrapport



KJELLER > BADSTUE

Overflater og konstruksjon

Beskrivelse

Badstue

På gulv er det betong med delvis overliggende trebord.

På vegger er det trepanel.

I himling er det trepanel.

Vurdering av avvik:

- Det er ikke tilfredsstillende ventilering fra rommet.
- Det er målt høyt fuktinnhold i veggflater i kjølerom.
- Det er registrert svertesopp på overflater.

Det foreligger ingen dokumentasjon på oppbygging av badstue.

Det er påvist skade som følge av angrep av fukt/råte.

Konsekvens/tiltak

- Gjennomføre ytterligere undersøkelser og foreta utbedring av skade.
- Nærmere kontroll anbefales grunnet høyt fuktinnhold i veggkonstruksjoner.
- Ventilering i vegger må lages.

Det må foretas ytterligere undersøkelse av konstruksjonen.

Kostnadsestimatet er kun satt for den lokale utbedringen av TG3 avviket som i dette tilfellet gjelder ytterligere undersøkelse av fukt og skade, ikke eventuelle følge tiltak som kan følge med og heller ikke eventuelle andre TG2 avvik som er nevnt under denne konstruksjonen

Kostnadsestimat: Under 10 000

Tilstandsrapport



KJELLER > BADSTUE

TG 2 Teknisk anlegg

Beskrivelse

Badstuovn.

Vurdering av avvik:

- Mer enn halvparten av forventet brukstid er passert på badstuovn.

Badstuovn er ikke funksjonstestet.

Konsekvens/tiltak

- Andre tiltak:

Det må gjøres ytterligere undersøkelse av badstuovn.



TEKNISKE INSTALLASJONER

TG 2 Vannledninger

Beskrivelse

Innvendige vannledninger er av kobber.

Stoppekran plassert på/ bod i kjeller.

MERK: Isolerte rør kan inneholde asbest og må behandles med varsomhet. Se ytterligere informasjon på arbeidstilsynets hjemmesider.

Tilstandsrapport

Vurdering av avvik:

- Det er påvist ufagmessig utførelse av vannledninger.
- Mer enn halvparten av forventet brukstid er passert på innvendige vannledninger.
- Det er irr på rør.

Rør henger/manglende fester.

Konsekvens/tiltak

- I forbindelse med oppgradering av våtrom vil det være naturlig med utskiftning av rør.
- Det er ikke behov for utbedringstiltak siden anlegget fungerer i dag, men ut ifra alder kan skader plutselig oppstå på eldre anlegg.
- Anlegget må sjekkes av fagperson, som må utføre eventuelle tiltak på anlegget.

Irr kan over tid føre til svekkelse av rørene, med økt risiko for lekkasjer. Det kan også indikere skjulte vannskader eller kondensproblematikk i området.

Rørene bør inspiseres nærmere av rørlegger for å vurdere tilstand og eventuelt skifte ut skadede deler. Det bør også avklares om årsaken er fukt, kondens eller tidligere lekkasjer.



TG 3 Avløpsrør

Beskrivelse

Det er avløpsrør av støpejern.

Stakeluker i bod og badstue i kjeller.

Vurdering av avvik:

- Det er påvist ufagmessig utførelse av avløpsledninger.
- Mer enn halvparten av forventet brukstid er passert på innvendige avløpsledninger.
- Det er påvist at avløpsrør av jern har rustskader.

Enkel provisorisk løsning på stakeluke.

Store rustskader på sluk.

Det har vært tilbakeslag på overvann så kjelleren har vært fylt med vann.

Avløpslukt i kjeller.

Konsekvens/tiltak

- Eldre avløpsrør har blant annet større sannsynlighet for lekkasjer, noe som kan føre til omfattende og kostbare vannskader i boliger.
- I forbindelse med oppgradering av våtrom vil det være naturlig med utskiftning av rør.
- Det er ikke behov for utbedringstiltak siden anlegget fungerer i dag, men ut ifra alder kan skader plutselig oppstå på eldre anlegg.

Avløpsanlegget må sjekkes av fagperson og gjøre tiltak.

Kostnadsestimatet er kun satt for den lokale utbedringen av TG3 avviket som i dette tilfellet gjelder sluk med store rustskader, ikke eventuelle følge tiltak som kan følge med og heller ikke eventuelle andre TG2 avvik som er nevnt under denne konstruksjonen

Kostnadsestimat: 10 000 - 50 000

Tilstandsrapport



TG 2 Ventilasjon

Beskrivelse

Boligen har naturlig ventilasjon.

Vurdering av avvik:

- Det er påvist mangelfull ventilasjon på ett eller flere rom i boligen.
- Det er påvist begrenset ventilering/luftgjennomstrømning.

Konsekvens/tiltak

- Bedre ventilering må etableres.
- Det bør etableres veggventiler/vindusventiler i alle oppholdsrom som ikke har det.

TG 2 Varmtvannstank

Beskrivelse

Varmtvannstanken er på 198 liter.

Plassert i kjeller.

Vurdering av avvik:

- Det er ikke påvist tilfredsstillende el-tilkobling av varmtvannstank iht. gjeldende forskrift.
- Det er påvist at varmtvannstank er over 20 år

Konsekvens/tiltak

- Det bør etableres tilfredsstillende el-tilkobling etter gjeldende forskrift.
- Det er ikke behov for utbedringstiltak siden tanken fungerer i dag, men ut ifra alder kan skader plutselig oppstå på eldre tanker.

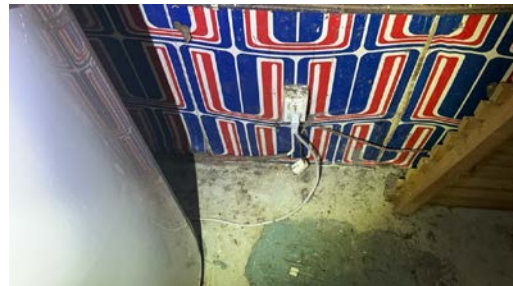

TG 3 Kjølemaskin

Beskrivelse

Kjølemaskin i kjeller.

Vurdering av avvik:

- Det er avvik:

Tilstandsrapport

Selger opplyser at kjølemaskin er deffekt.

Konsekvens/tiltak

- Tiltak:

Kjølemaskin bør fjernes.

Kostnadsestimat: Under 10 000

Elektrisk anlegg

Dette er en forenklet kontroll begrenset til de spørsmål og undersøkelser som forskrift til avhendingslova (tryggere bolighandel) § 2-18 inneholder. Dette kan ikke sammenlignes med en kontroll utført av offentlig myndighet (Det lokale eltilsyn) eller registrert elektrovirksomhet, og en bygningssakkyndig har verken kompetanse eller lov til å foreta en slik kontroll.

Tilstanden er vurdert ut fra den forenklete og begrensede kontrollen som forskriften inneholder. El-anlegget kan ha feil og mangler som en slik forenklet undersøkelse ikke vil avdekke. Vær derfor oppmerksom på denne risikoen, og søk videre veiledning eller få en fullstendig kontroll utført av registrert elektrovirksomhet.

Beskrivelse

Div. skrusikringer.

Sikringssskap plassert i gang etter entre.

Hovedsikringer i kjeller.

Spørsmål til eier

1. Er alle elektriske arbeider/anlegg i boligen utført av en registrert elektroinstallasjonsvirksomhet?
Ukjent
2. Er det elektriske anlegget utført eller er det foretatt tilleggsarbeider på det elektriske anlegget etter 1.1.1999?
Ukjent
3. Foreligger det kontrollrapport fra offentlig myndighet – Det Lokale Eltilsyn (DLE) eller eventuelt andre tilsvarende kontrollinstanser med avvik som ikke er utbedret eller kontrollen er over 5 år?
Ukjent
4. Forekommer det ofte at sikringene løses ut?
Ukjent
5. Har det vært brann, branntilløp eller varmgang (for eksempel termiske skader på deksler, kontaktpunkter eller lignende) i boligens elektriske anlegg?
Ukjent

Generelt om anlegget

6. Er det tegn til at det har vært termiske skader (tegn på varmgang) på kabler, brytere, downlights, stikkontakter og elektrisk utstyr? Sjekk samtidig tilstanden på elektrisk tilkobling av varmtvannsbereder, jamfør eget punkt under varmtvannstank
Ukjent
7. Er der synlig defekter på kabler eller er disse ikke tilstrekkelig festet?
Ja

Inntak og sikringssskap

8. Er det tegn på at kabelinnføringer og hull i inntak og sikringssskap ikke er tette, så langt dette er mulig å sjekke uten å fjerne kapslinger?
Ja
9. Finnes det kursfortegnelse, og er den i samsvar med antall sikringer?
Nei
10. Foreta en helhetsvurdering av det elektriske anlegget, dets alder, allmenne tilstand og fare for liv og helse. Bør det elektriske anlegget ha en utvidet el-kontroll?
Ja Det er ikke foretatt kontroll av det elektriske anlegget i løpet av de siste 5 årene. Det anbefales en gjennomgang av en registrert el. takstmann.

Generell kommentar

Tilstandsrapport

Anlegget er kun visuelt besiktiget. EL. anlegget er ikke videre vurdert da dette ikke er takstingeniørens kompetanseområde. Det anbefales alltid eltakst ved tvil om funksjonalitet og kapasitet.

Kostnadsestimat: Ingen umiddelbar kostnad



! TG 3 Branntekniske forhold

Dette er en forenklet kontroll begrenset til de spørsmål som fremkommer under. Tilstandsgraden er basert på retningslinjer til disse spørsmålene i bransjestandarden NS3600. Dette kan ikke sammenlignes med en fullstendig kontroll av branntekniske forhold av offentlig myndighet, eller en vurdering av boligens branntekniske forhold eller prosjektering fra en rådgiver med spesialkompetanse. En bygnings sakkyndig har verken kompetanse til å gi slik veiledning eller lov til å foreta en slik kontroll.

Tilstandsgraden er vurdert ut fra den forenklete og begrensede kontrollen. Det kan være feil og mangler om branntekniske forhold som en slik forenklet undersøkelse ikke vil avdekke. Vær derfor oppmerksom på denne risikoen, og søk videre veiledning eller rådgivning.

Beskrivelse

Røykvarslere og brannslukningsapparat.

Det anbefales å ha brannslukningsapparat på soverom.

1. Er det mangler for brannslukningsutstyr i boligen iht. forskriftskrav på søknadstidspunktet, men minst Byggeforskrift 1985?
Nei
2. Er det skader på brannslukningsutstyr eller er apparatet eldre enn 10 år?
Ukjent
3. Er det mangler på røykvarslere i boligen iht. forskriftskrav på søknadstidspunktet, men minst Byggeforskrift 1985?
Ja Mangler i kjeller.
4. Er det skader på røykvarslere?
Nei

Kostnadsestimat: Under 10 000

Tilstandsrapport



TOMTEFORHOLD

Byggegrunn

Beskrivelse

Det er ukjent byggegrunn.

Eksakte grunnforhold er ikke dokumentert, og derfor ikke kommentert.

Fuktsikring og drenering

Punktet må sees i sammenheng 'Rom under terreng'

Beskrivelse

Alder, utførelse og tilstand på drenering/fuktsikring er ukjent.

Vurdering av avvik:

- Det mangler, eller på grunn av alder er det sannsynlig at det mangler, utvendig fuktsikring av grunnmuren ved kjeller/underetasje.
- Dreneringen er utilstrekkelig og har idag begrenset effekt.

Selger opplyser at det har vært problem med tilbakeslag ved overbelastning fra overvann system.

Konsekvens/tiltak

- Drenering må skiftes.

Overvannsystem må utbedres.

Kostnadsestimat: 100 000 - 300 000

Tilstandsrapport



TG 2 Grunnmur og fundamenter

Beskrivelse

Bygningen har betonggrunnmur.

Vurdering av avvik:

- Grunnmuren har sprekkdannelser.

Konsekvens/tiltak

- Lokal utbedring må utføres.
- Andre tiltak:

Anbefaler å følge med videre utvikling.

TG 3 Terrengforhold

Beskrivelse

Flatt og delvis skrående terreng.

Vurdering av avvik:

- Det er påvist dårlig fall eller flatt terreng inn mot grunnmur og dermed muligheter for større vannansamlinger.

Terrengtet faller stedvis inn mot bygningen og det skaper forhold for vann inn mot muren.

Konsekvens/tiltak

- Det bør foretas terrengjusteringer.

Fallet ut fra bygningen skal være minimum 1:50 i en avstand på minst 3 m fra veggen. Vannet skal enten føres i tett ledning bort fra huset eller ledes vekk fra veggen på terrengoverflaten. Yttervegger mot terreng bygges normalt ikke for å tåle vanntrykk. Men veggoverflaten skal være vannavvisende.

Kostnadsestimatet er kun satt for den lokale utbedringen av TG3 avviket som i dette tilfellet gjelder lokale steder med motfall, ikke eventuelle følge tiltak som kan følge med og heller ikke eventuelle andre TG2 avvik som er nevnt under denne konstruksjonen

Kostnadsestimat: 10 000 - 50 000

TG 2 Utvendige vann- og avløpsledninger

Beskrivelse

Utvendige avløpsrør er av støpejern og utvendige vannledninger er av jernrør.

Det er offentlig vannforsyning via private stikkledninger og offentlig avløp via private stikkledninger.

Vurdering av avvik:

- Mer enn halvparten av forventet brukstid er passert på utvendige avløpsledninger.
- Mer enn halvparten av forventet brukstid er passert på utvendige vannledninger.

Konsekvens/tiltak

- Det er ikke behov for utbedringstiltak siden anlegget fungerer i dag, men ut ifra alder kan skader plutselig oppstå på eldre anlegg.

Arealer, byggetegninger og brannceller

Standard gjeldende fra 01.01.2024

Arealmålinger og arealoppsett er basert på Norsk standard 3940:2023 Areal- og volum-beregninger av bygninger. Arealet gjelder for tidspunktet da boligen ble målt

Hva er måleverdig areal?

Arealet i rommet må ha minst 1,90 m fri høyde over gulvet og minst bredde på 0,60 m. Et loft med skråtak vil for eksempel bare få registrert målbart areal der høyden er minst 1,90 m og bredden minst 0,60 m. Rommet må ha dør eller luke og gangbart gulv.

Hva er bruksareal?

BRA = BRA-i + BRA-e + BRA-b

Bruksarealet for bygningen er bruttoarealet minus arealet som opptas av yttervegger.

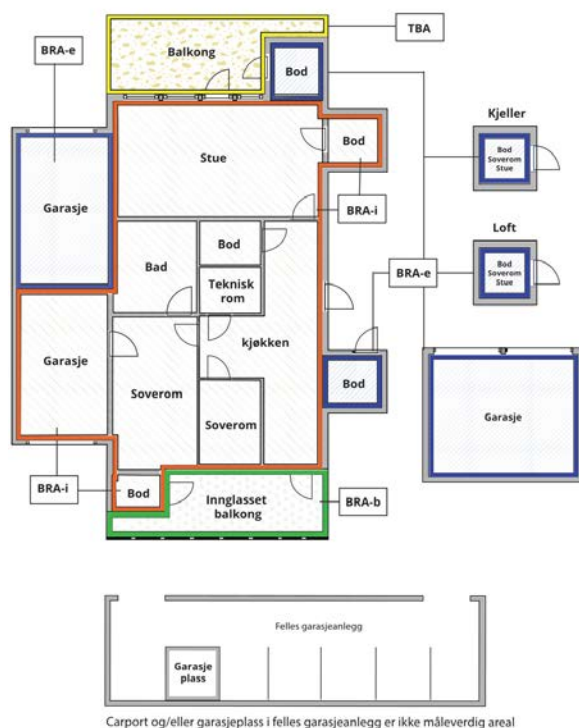

Carport og/eller garasje plass i felles garasjeanlegg er ikke måleverdig areal

Internt bruksareal (BRA-i)	Arealet innenfor boenheten(e)
Eksternt bruksareal (BRA-e)	Arealet av alle rom utenfor boenheten(e) og som tilhører denne, slik som for eksempel boder
Innglasset balkong mv (BRA-b)	Arealet av innglasset balkong, veranda eller altan når denne er tilknyttet boenheten(e)
Terrasse- og balkongareal (TBA)	Arealet av terrasser, åpne balkonger og åpen altan tilknyttet boenheten(e)

Gulvareal (GUA)
Er sum av BRA (bruksareal) og ALH (areal med lav takhøyde).
Areal med lav takhøyde (ALH) er ikke måleverdig areal, som skyldes skråtak og lav himlingshøyde.
GUA kan opplyses i markedsføring der det er aktuelt for den konkrete boligen og kun sammen med BRA-i, for eksempel der gulvflaten har en verdi og har funksjon ved møblering og bruk av rommene. Ikke innredet areal som kaldloft, måles og oppgis normalt ikke.

Arealet kan ikke alltid fastsettes nøyaktig

Areal kan være komplisert eller umulig å måle opp nøyaktig fordi det er vanskelig å fastslå tykkelsen på innervegger, skjevheter i og utforming av bygningskonstruksjoner som karnapp, buer og vinkler som ikke er rette, åpne rom over flere etasjer og så videre.

Eiendommens markedsverdi kan ikke baseres på en matematisk beregning basert på antall kvadratmeter opplyst i rapporten. Opplysninger om areal kan altså ikke alene benyttes for å beregne eiendommens verdi.

Den bygningssakkyndige kan avdekke eventuelle bruksendringer og avvik i branncelleinndeling

Den bygningssakkyndige ser på byggetegninger hvis de er tilgjengelige og dette er en del av oppdraget, og vurderer bruken av boligen opp mot tegningene. Hvis den bygningssakkyndige avdekker at en bolig ikke ser ut til å være delt opp i brannceller etter kravene i byggeteknisk forskrift på befaringstidspunktet, skal det opplyses om dette.

Reglene om bruksendring og brannceller kan være kompliserte. Søk videre faglige råd om rapporten ikke gir deg svar. Den bygningssakkyndige kan ikke vurdere og svare på alle spørsmål, og kan heller ikke vite om kommunen kan gi unntak for kravene som gjelder. [Vil du vite mer?](#)

Om brannceller

En branncelle er hele eller avgrensede deler av en bygning hvor en brann fritt kan utvikle seg uten at den kan spre seg til andre bygninger eller andre deler av bygningen i løpet av en fastsatt tid.

Om bruksendring

Bruksendring er å endre bruken av et rom fra en tillatt bruk til en annen. Dette kan kreve søknad og tillatelse, for eksempel hvis du endrer et rom fra bod til soverom eller arbeidsrom, eller hvis du endrer en bolig til to separate boliger.

Rom for varig opphold har krav til takhøyde, romstørrelse, rømningsvei og lysforhold som må være oppfylt. Du kan søke kommunen om unntak for kravene, men kan ikke regne med å få unntak for krav som går på helse og sikkerhet, for eksempel krav til rømningsvei.

Bruksendring som krever godkjenning, og som ikke er søkt bruksendret, er ulovlig. Kommunen kan etter plan- og bygningsloven kapittel 32 forfølge overtredelser. Kommunen kan pålegge deg å avslutte den ulovlige bruken, eventuelt å rette eller tilbakeføre rommet til godkjent bruk.

Arealer

Enebolig

Etasje	Bruksareal BRA m ²			SUM	Terrasse- og balkongareal (TBA)
	Internt bruksareal (BRA-i)	Eksternt bruksareal (BRA-e)	Innglasset balkong (BRA-b)		
Loft etasje	68			68	5
Første etasje	82	3		85	19
Kjeller	67			67	
SUM	217	3			24
SUM BRA	220				

Romfordeling

Etasje	Internt bruksareal (BRA-i)	Eksternt bruksareal (BRA-e)	Innglasset balkong (BRA-b)
Loft etasje	Hall m/trapp, soverom, toalettrom, bad, soverom 2, soverom 3		
Første etasje	Entré, vaskerom, hall m/trapp, kjøkken, stue	Utvendig bod	
Kjeller	Hall m/trapp, bod 1, bod 2, toalettrom, badstue, kjellerstue		

Kommentar

I kjeller er det målt høyder fra 2,02- 2,11 meter på tilfeldig utvalgte plasser.

Mht. romangivelse presiseres det at rom angis uten hensyn til byggeforskriftenes krav til rom, funksjonskrav og rommenes bruk kan være i strid med byggeforskriftene selv om de er måleverdige etter NS3940. Arealer angis som oppmålt på stedet og kan avvike i forhold til tillatt utnyttning.

Lovlighet

Byggetegninger

Det foreligger ikke tegninger

Kommentar: Det finnes ikke byggetegninger i kommunens arkiver. Det kan derfor ikke kontrolleres at godkjente tegninger samsvarer med dagens faktiske bruk. Det er kjøpers ansvar å kontrollere, evt. få dette godkjent dersom dette ikke stemmer.

Brannceller

Er det påvist synlige tegn på avvik i branncelleinndeling ut ifra dagens byggeteknisk forskrift?

Ja Nei

Nyere håndverkstjenester

Er det ifølge eier utført håndverkstjenester på boligen siste 5 år?

Ja Nei

Krav for rom til varig opphold

Er det påvist avvik i forhold til rømningsvei, dagslysflate eller takhøyde?

Ja Nei

Kommentar: Kjelleren tilfredsstiller ikke kravene til rom for varig opphold. Vinduer på lite soverom oppe står for høyt og for lavt.

Total fordeling mellom P-ROM og S-ROM

Tabellen under viser fordelingen av P-ROM og S-ROM etter veiledningen til NS 3940: 2012. Dette er til informasjon og til sammenligning. Tallene er omtrentlige, kan avvike fra faktiske målinger og er ikke juridisk bindende

	P-ROM(m2)	S-ROM(m2)
Enebolig	198	22

Kommentar

Enebolig

Merk at utvendig bod her er tatt med som s-rom og er en del av den totale BRA.

Arealene er oppmålt på stedet. Det er bruken av rommet på befaringstidspunktet som avgjør om rommet defineres som P-ROM eller S-ROM. Dette betyr at rommet både kan være i strid med byggeteknisk forskrift og ha manglende godkjenning i kommunen for den aktuelle bruken, uten at dette vil få betydning for takstmannens valg.

Befarings - og eiendomsopplysninger

Befaring

Dato	Til stede	Rolle
22.10.2025	Ole Petter Sjøtorp	Takstingeniør
	Ole Petter Aas	Kunde

Matrikkeldata

Kommune	gnr.	bnr.	fnr.	snr.	Areal	Kilde	Eieforhold
3118 INDRE ØSTFOLD	328	223		0	481.1 m ²	BEREGNET AREAL (Ambita)	Eiet

Adresse

Barlindveien 3

Hjemmelshaver

Aas Ole Petter

Eiendomsopplysninger

Beliggenhet

Eiendommen ligger i et barnevennlig, attraktivt og sentralt boligområde med nærhet til skoler, barnehager og offentlig kommunikasjon. Det er kort gangavstand til Høytorp fort som er kommunens "nye" kultursentrum, her er det mye aktivitet, sommer som vinter. Mysen har stor skatepark, kino, bibliotek, cafeer og restauranter

Adkomstvei

Tilknyttet kommunal adkomstvei via privat vei.

Tilknytning vann

Offentlig, via private stikkledninger.

Tilknytning avløp

Offentlig, via private stikkledninger.

Regulering

Eiendommen ligger innenfor regulert område. Se plananalysen for mer informasjon.

Om tomten

Tomten er opparbeidet med delvis asfaltert gårdsplass samt grøntarealer med gressplen, prydbeplantning og vintergrønt.

Tinglyste/andre forhold

Servitutter og rettigheter er ikke innhentet, og eiendommen er vurdert i den stand den var på befaringsdagen.

Takstingeniør er ikke gjort kjent med andre forhold som kan begrense verdien ved salg eller omsetning enn det som er nevnt i taksten.

Eier/revirent har fått oversendt denne rapport for gjennomlesning før den benyttes i salg. Alle fornyelser/utbedringer som er oppgitt i denne rapporten er i følge eier/revirent, og der dokumentasjon foreligger og er fremvist takstingeniør, er dette spesielt nevnt som forevist i denne rapport.

Kilder og vedlegg

Dokumenter

Beskrivelse	Dato	Kommentar	Status	Sider	Vedlagt
Egenerklæring			Ikke gjennomgått		Nei

Revisjoner

Versjon	Ny versjon	Kommentar
1	04.05.2026	
2	04.05.2026	

For gyldighet på rapporten se forside

Forutsetninger

Tilstandsrapportens avgrensninger

STRUKTUR OG REFERANSENIVÅ

• Rapporten baserer seg på krav i forskrift til avhendingslova (tryggere bolighandel). Rapportens struktur, metode og begrepsbruk følger i hovedsak Norsk Standard NS 3600:2018 (teknisk tilstandsanalyse ved omsetning av bolig), samt Takstbransjens retningslinjer for arealmåling når det gjelder fordeling mellom P-areal og S-areal.

• Bygningssakkyndig er ikke ansvarlig for tilbakeholdt eller uriktig informasjon, som har betydning for tilstandsvurderingen. Rapporten beskriver avvik, det vil si en tilstand som er dårligere enn referansenivået. Rapporten vil normalt ikke fremheve positive sider ved boligen ut over det som fremgår av tilstandsgradene.

• For anbefalte tiltak ved TG2 og TG3 må du vurdere om tiltakene er nødvendige og lønnsomme. Hva det vil koste å utbedre rom eller bygningsdeler vil avhenge av registrerte avvik og tiltak som kommer frem i rapporten. Anslaget er gitt på generelt grunnlag basert på prisintervaller. Anslaget må ikke forveksles med en konkret vurdering og tilbud fra en entreprenør eller håndverker. Utbedringskostnadene vil også avhenge av personlige preferanser og markedspris på materialer og tjenesteyter.

• Vurdering mot byggeregler
Den bygningssakkyndige vil vurdere boligen mot hvordan det var vanlig å bygge og regler som gjaldt på søknadstidspunktet. Noen rom og bygningsdeler slik som bad og vaskerom, og forhold som gjelder sikkerhet mot brann, rekkverk og trapper osv., vil den bygningssakkyndige vurdere mot dagens regelverk. Etter dagens regelverk vil disse kunne få en tilstandsgrad 2 eller 3 uten at det nødvendigvis er krav om at avviket må utbedres.

PRESISERINGER

Tilstandsrapporten gjelder hovedbygget. Tilleggsbygninger, som for eksempel garasje, gis kun en enkel beskrivelse.

Avvik er vurdert ut fra tekniske forskrifter på godkjenningstidspunktet for bygget. Noen bygningsdeler er vurdert etter gjeldende teknisk forskrift på befaringstidspunktet. Dette gjelder blant annet:

i. våtrom (bad, vaskerom) og andre fuktutsatte rom

ii. forhold knyttet til brann, rømming, sikkerhet, for eksempel rekkverkshøyder/åpninger, ulovlige bruksendringer, brannceller osv.

• For skjulte konstruksjoner, som vann og avløp uten dokumentasjon, er kvalitet og alder vurdert.

• Fastmonterte installasjoner, for eksempel innfelt belysning og høyttalere, skal ikke demonteres for å sjekke dampsperrer bak. Dette er av hensyn til bygningssakkyndiges kompetanse og risikoen for skade.

• Kontroll av fukt i konstruksjonen ved hulltaking i bad og vaskerom (våtrom), rom under terreng (kjelleretasje, underetasje og sokkeletasje) eller andre bygningsdeler, skal skje etter eiers aksept. Hulltaking av våtrom og rom under terreng kan i visse tilfeller unnlates (ref. forskrift til avhendingslova).

• Kontroll av romfunksjoner for P-ROM blir bare utført når det ikke

foreligger godkjente og byggemeldte tegninger, eller når tegninger ikke stemmer med dagens bruk.

• Bygningssakkyndig gir en forenklet vurdering av branntekniske forhold og elektriske installasjoner i boligen hvis det er mer enn fem år siden siste el-tilsyn. Ved behov for grundigere undersøkelser, kan bygningssakkyndig anbefale boligkjøper ta kontakt med offentlige myndigheter eller en kvalifisert elektrofaglig fagperson.

TILLEGGSENDERSØKELSER

Etter avtale med eier kan tilstandsanalysen utvides til også å omfatte tilleggsundersøkelser utover minimumskravet i forskriften.

BEFARINGEN

Rapporten gir en vurdering av byggverk og bygningsdeler som bygningssakkyndig har observert, og som fremkommer av forskrift til avhendingslova. Rapporten er likevel ingen garanti for at det ikke kan finnes skjulte feil, skader og mangler. NS 3600:2018 (teknisk tilstandsanalyse ved omsetning av bolig) har undersøkelsesnivå 1 til 3, hvor nivå 1 er det laveste og basert på visuell observasjon. Rapporten er basert på undersøkelsesnivå 1, med noen få unntak: våtrom og rom under terreng.

I praksis betyr dette at:

• befaringen skal begrenses til kun visuelle observasjoner på tilgjengelige flater uten fysiske inngrep (f.eks. riving).

• flater som er skjult av snø eller på annen måte ikke er tilgjengelig eller skjult, blir ikke kontrollert.

• det blir ikke utført funksjonsprøving av bygningsdeler, som isolasjon, piper, ventilasjon, elektrisk anlegg, osv.

• det gis ikke en vurdering av boligens tilbehør, hvite- og brunevarer og annet inventar. Dette gjelder også integrert tilbehør.

• inspisering av yttertak er basert på det som er synlig, normalt på innsiden fra loftet og utvendig fra stige/bakkenivå. I en del situasjoner er det ikke sikkerhetsmessig forsvarlig å undersøke taket fra utsiden, og da vil vurderingen være basert på alder og materialer.)

• stikkprøvetakninger er tilfeldig valgt og kan innebære kontroll under overflaten med spiss redskap eller lignende.

UTTRYKK OG DEFINISJONER

• Referansenivå: kravet til bygningsdelen eller rommet på byggetidspunktet.

• Tilstand: byggverkets eller bygningsdelens tekniske, funksjonelle eller estetiske status på et gitt tidspunkt.

• Symptom: forhold som gir indikasjon på hvilken tilstand et byggverk eller en bygningsdel befinner seg i. Benyttes ved beskrivelse av avvik og alder.

• Skadegjørere: i hovedsak råte, sopp og skadedyr.

• Fuktsøk: overflatesøk med egnet søkeutstyr som fuktindikator eller visuelle observasjoner.

Forutsetninger

•Fuktmåling: måling av fuktinnhold i materiale eller i bakenforliggende konstruksjon ved bruk av egnet måleutstyr, blant annet hammerelektrode og pigger.

•Hulltaking: boring av hull for inspeksjon og fuktmåling i risikoutsatte konstruksjoner, primært i tilstøtende vegger til bad, utforede kjellervegger og eventuelt i oppforede kjellergulv.

•Normal slitasje: forventet slitasje av materiale i overflaten som er basert på enkle visuelle observasjoner. Kan vurderes sammen med bygningsdelens alder.

•Forventet gjenværende brukstid: anslått tid et byggverk eller en del av et byggverk vil kunne tjene sitt formål (NS 3600:2018, termer og definisjoner punkt 3.9).

AREALBEREGNING FOR BOENHETER

•Areal fastsettes etter Forskrift til avhendingsloven og Norsk Standard 3940 Areal- og volum-beregninger av bygninger fra 2023.

•Areal oppgis i hele kvadratmeter i rapporten, og gjelder for det tidspunkt oppmålingen fant sted.

•Bruksareal (BRA) er det måleverdige arealet som er innenfor omsluttete vegger målt i gulvhøyde (bruttoareal minus arealet som opptas av yttervegger). I tillegg til gulvhøyde gjelder regler om fri bredde for at arealet skal være måleverdig, med betydning for BRA av for eksempel loft med skråtak. BRA består av internt bruksareal (BRA-i), eksternt bruksareal (BRA-e) og innglasset balkong mv (BRA-b). Terrasse- og balkongareal (TBA) opplyses der tilstandsrapporten skal benyttes i boligomsetningen og der det er aktuelt. I tillegg kan gulvareal (GUA) og areal med lav takhøyde (ALH) opplyses sammen med BRA der det er aktuelt og en del av oppdraget. Rom skal ha atkomst og gangbart gulv for å kunne regnes som BRA/måleverdig areal.

•Arealet måles og oppgis dersom arealet oppfyller krav til måleverdighet, slik som at arealet må ha minst en bredde på 0,6m og minst en høyde på 1,9 m osv. Et rom kan være i strid med teknisk forskrift og mangle godkjenning hos kommunen for den aktuelle bruken, uten at dette får betydning for om arealet måles og oppgis i tilstandsrapporten. Når arealet måles tas det ikke hensyn til om arealet er lovlig oppført eller om bruken er lovlig, bruksendringer, lysforhold eller andre sikkerhetsmangler.

•Eiendommens markedsverdi kan ikke baseres på en rent matematisk beregning i forhold til antall kvadratmeter opplyst i rapporten. Opplysninger om areal kan altså ikke alene benyttes for beregning av eiendommens verdi.

•Rom som ligger utenfor boenheten, men som eier har påvist og/eller opplyst at tilhører boenheten, er oppmålt og inkludert i BRA-e. Det er ikke fremvist dokumentasjon på at rommet tilhører boenheten, med mindre dette er angitt særskilt. Rom utenfor boenheten kan omdisponeres av borettslaget/sameiet og dette kan påvirke boligens BRA. Vær oppmerksom på at NS 3940:2023 og eierseksjonsloven har ulik definisjon av fellesareal. Ved arealmåling gjelder NS 3940:2023 som definerer fellesareal slik: "Delen av bygning som brukes av to eller flere bruksenheter eller til bygningens forvaltning, drift eller vedlikehold.

•I en overgangsperiode skal rapporter som benyttes i boligomsetningen eller dersom det er en del av oppdraget også opplyse om fordelingen mellom P-ROM og S-ROM med utgangspunkt i definisjonene som fremkommer av veiledningen til Norsk Standard 3940 Areal- og volum-beregninger av bygninger fra 2012. Fordelingen mellom P-ROM og S-ROM er basert på

veiledningen og bygningsfagkyndiges eget skjønn. P-ROM er måleverdige rom som benyttes til kort eller langt opphold. S-ROM er måleverdige rom som benyttes til lagring, og tekniske rom. Bruken av et rom på befaringstidspunktet har betydning for om rommet defineres som P-ROM eller S-ROM. Dette betyr at rommet både kan være i strid med teknisk forskrift og mangle godkjenning i kommunen for den aktuelle bruken, uten at dette vil få betydning for valg av arealkategori.

•Se øvrig informasjon om areal i rapporten, Norsk Standard 3940 (2012 og 2023) og veiledningen til disse.

PERSONVERN

Verdi, takstingeniøren og takstforetaket behandler personopplysninger som takstingeniøren trenger for å kunne utarbeide rapporten. Personvernerklæring med informasjon om bruk av personopplysninger og dine rettigheter finner du her [Personvernerklæring - iVerdi](#)

Oppdraget er rekvirert av Ole Petter Aas. Hensikten med oppdraget er å utarbeide en tilstandsrapport med verditakst i forbindelse med salg av Barlindveien 3 i Mysen kommune. Taksten er avholdt etter beste skjønn og i henhold til gjeldende instruks og retningslinjer. Det elektriske anlegget og røropplegget er vurdert på et enkelt plan.

Konstruksjoner over terreng er besiktiget fra bakkenivå. Der det i rapporten er foretatt antakelser, er dette fordi angjeldende forhold ikke har latt seg bringe på det rene.

Pipas og ildstedets branntekniske egenskaper er ikke kontrollert i forbindelse med rapporten.

Besiktigelsen blir kun utført på lett tilgjengelige deler av konstruksjoner. Endret bruk kan over tid avdekke skjulte feil og mangler som ikke oppdages ved visuell kontroll.

Takstingeniør har ikke undersøkt/vurdert regulering eller andre forhold i bygningsetaten, for øvrig ingen spesielle forhold takstingeniør ble gjort kjent med på befaringsdagen.

Teknisk utstyr er ikke funksjonstestet. Befaring er foretatt med de begrensninger som følger av at boligen var møblert og i bruk; møbler, innredninger, løsøre o.l. er ikke flyttet på overalt.

Eier/rekvirert har fått oversendt denne rapport for gjennomlesning før den benyttes i salg. Alle fornyelser/utbedringer som er oppgitt i denne rapporten er i følge eier/rekvirert, og der dokumentasjon foreligger og er fremvist takstingeniør, er dette spesielt nevnt som forevist i denne rapport.

Takstingeniør er ikke gjort kjent med andre forhold enn det som er nevnt i takstdokumentet, og går ut ifra at byggene er godkjent slik de fremsto på befaringen (ferdigattest er ikke fremlagt).

Rapport over 1 år gammel. Ny befaring gjennomført 24.04.2026.



Selgers egenerklæring

Egenerklæringen er boligselgers egen beskrivelse av tilstanden til boligen. Her kan du finne viktige opplysninger som du som kjøper bør vite om før du bestemmer deg for et eventuelt kjøp. Har du spørsmål til egenerklæringen kan du snakke med megleren som står for salget.

Selgere

Ole Petter Aas

Boligen

Barlindveien 3

1850 Mysen

3118-328/223/0/0

- ◆ Boligen ble kjøpt 1995
- ◆ Selger har bodd i boligen de 12 siste månedene
- ◆ Boligselger har kjøpt boligselgerforsikring



Våtrom, tak og fasade

1. Vet du om det er, eller har vært, feil eller skader på bad/våtrom?

♦ **Ja**

Vannlekkasje i kjeller.
Lekkasje i dusj på bad.
Kondens i ventilasjon som er utbedret.

Er det gjort tiltak, eller er feilen/skaden utbedret?

♦ **Nei, ikke som jeg kjenner til**

2. Vet du om det er gjort arbeid på bad eller våtrom, enten av deg eller tidligere eiere?

♦ **Nei, ikke som jeg kjenner til**

3. Vet du om det finnes dokumentasjon på hvordan bad/våtrom er bygget opp?

♦ **Nei, ikke som jeg kjenner til**

4. Vet du om det er, eller har vært, vannlekkasje eller andre typer feil eller skader på tak, yttervegg, vinduer, dører, garasje, tilleggsbygninger eller lignende?

♦ **Ja**

Kondens i ventilasjon som dryppet gjennom tak på toalett. Er utbedret.

Er det gjort tiltak, eller er feilen/skaden utbedret?

♦ **Ja**

Faglært arbeid:

1. **Hvilket år ble jobben fullført?:** 2025

Firmanavn: Askim entreprenør

Beskrivelse av arbeidet: Ny isolasjon rundt ventilasjon og ny gips i taket.

5. Vet du om det er utført arbeid på tak, yttervegg, vindu, dører eller annen fasade, enten av deg eller tidligere eiere?

♦ **Ja**

Faglært arbeid:

1. **Hvilket år ble jobben fullført?:** 1996

Firmanavn: Privat firma

Beskrivelse av arbeidet: Skifter vinduer i 2. etg.

6. Vet du om det er, eller har vært, feil eller skader på vinduene, som for eksempel kondens, fuktskader eller vanninntrengning? Eller er noen av vinduene i boligen punktert?

♦ **Nei, ikke som jeg kjenner til**

7. Vet du om det er utført arbeid på garasje eller øvrige tilleggsbygninger, av enten deg eller tidligere eiere?

♦ **Nei, ikke som jeg kjenner til**



8. Vet du om det er, eller har vært, skjevheter eller setningsskader i boligen, støttemur, terrasse eller lignende?

♦ **Nei, ikke som jeg kjenner til**

Drenering, fukt og lekkasje

9. Vet du om det er, eller har vært, feil eller skader med dreneringen?

♦ **Ja**

Overvann fra utenfra kom opp i avløp i kjelleren.

Er det gjort tiltak, eller er feilen/skaden utbedret?

♦ **Nei, ikke som jeg kjenner til**

10. Vet du om det er, eller har vært, fukt, råte eller vanninntrengning i underetasje, kjeller eller krypkjeller?

♦ **Ja**

Se tidligere svar.

Er det gjort tiltak, eller er feilen/skaden utbedret?

♦ **Nei, ikke som jeg kjenner til**

11. Vet du om det er gjort arbeid med drenering, enten av deg eller tidligere eiere?

♦ **Nei, ikke som jeg kjenner til**

12. Vet du om det er, eller har vært, fukt, sopp eller råteskader i boligen/sameiet/borettslaget?

♦ **Ja**

Se tidligere svar.

Er det gjort tiltak, eller er feilen/skaden utbedret?

♦ **Nei, ikke som jeg kjenner til**

13. Vet du om det er, eller har vært, skadedyr eller sjenerende insekter på eiendommen eller i boligen?

♦ **Nei, ikke som jeg kjenner til**

Tekniske installasjoner

14. Vet du om det er, eller har vært, feil på vann- eller avløpsanlegg?

♦ **Ja**

Vann ute kommer opp i kjelleren ved mye regn.

Er det gjort tiltak, eller er feilen/skaden utbedret?

♦ **Nei, ikke som jeg kjenner til**

15. Vet du om det er gjort arbeid på vann og avløp, enten av deg eller tidligere eiere?

♦ **Nei, ikke som jeg kjenner til**

16. Vet du om eiendommen har privat vannforsyning, vannbrønn, septiktank, pumpekum, avløpskvern eller lignende?



♦ **Nei, ikke som jeg kjenner til**

17. Vet du om det er, eller har vært, feil eller skader knyttet til sentralfyr, radiator, ventilasjon, varmepumpe, kjøkkenvifte, badersvifte eller andre installasjoner?

♦ **Ja**

Kondens i ventilasjon.

Er det gjort tiltak, eller er feilen/skaden utbedret?

♦ **Ja**

Faglært arbeid:

1. **Hvilket år ble jobben fullført?:** 2025

Firmanavn: Askim entreprenør

Beskrivelse av arbeidet: Se tidligere svar ang. dette.

18. Vet du om det er gjort arbeid på sentralfyr, radiator, ventilasjon, varmepumpe eller andre installasjoner, enten av deg eller tidligere eiere?

♦ **Nei, ikke som jeg kjenner til**

19. Vet du om det er, eller har vært, feil eller skader knyttet til ildsted eller pipe?

♦ **Nei, ikke som jeg kjenner til**

20. Vet du om det er gjort arbeid på ildsted eller pipe, enten av deg eller tidligere eiere?

♦ **Nei, ikke som jeg kjenner til**

21. Vet du om det finnes oljetank på eiendommen?

♦ **Nei, ikke som jeg kjenner til**

22. Vet du om det er, eller har vært, feil eller skader på det elektriske anlegget?

♦ **Nei, ikke som jeg kjenner til**

23. Vet du om det er gjort arbeid på det elektriske anlegget, enten av deg eller tidligere eiere?

♦ **Nei, ikke som jeg kjenner til**

Eiendommen og omgivelsene

24. Vet du om bruken av eiendommen eller området rundt kan endres av foreslåtte eller vedtatte reguleringsplaner, nabovarsel, offentlige vedtak eller lignende?

♦ **Nei, ikke som jeg kjenner til**

25. Vet du om det finnes kommunale pålegg, heftelser eller krav knyttet til eiendommen eller boligen?

♦ **Nei, ikke som jeg kjenner til**

26. Vet du om boligen eller eiendommen har blitt endret eller bygget ut etter opprinnelig byggeår, enten av deg eller tidligere eiere?

♦ **Nei, ikke som jeg kjenner til**



27. Vet du om kjelleren eller loftet er innredet etter opprinnelig byggeår, enten av deg eller tidligere eiere?

♦ **Nei, ikke som jeg kjenner til**

28. Vet du om det mangler midlertidige brukstillatelser eller ferdigattester fra kommunen?

♦ **Nei, ikke som jeg kjenner til**

29. Vet du om det har vært flom, ras, skred eller lignende på eiendommen, eller om den ligger i et fareområde?

♦ **Nei, ikke som jeg kjenner til**

30. Har eiendommen utleiedel, for eksempel en leilighet, hybel eller lignende?

♦ **Nei, ikke som jeg kjenner til**

31. Består boligen av flere, selvstendige boenheter?

♦ **Nei, ikke som jeg kjenner til**

32. Vet du om det er gjort radonmåling på eiendommen, enten av deg eller tidligere eiere?

♦ **Ja**

Takstmann 2025.

33. Vet du om det finnes skaderapporter, tilstandsvurderinger, boligsalgsrapporter eller om det er utført målinger for boligen?

♦ **Nei, ikke som jeg kjenner til**

34. Vet du om noe i nabolaget som kan være plagsomt eller ubehagelig for kjøperen?

♦ **Nei, ikke som jeg kjenner til**

35. Vet du om du selv eller sameiet/borettslaget/laget/selskapet er innblandet i uenigheter eller konflikter rundt eiendommen?

♦ **Nei, ikke som jeg kjenner til**

36. Vet du om det finnes planer, vedtak eller forslag som kan føre til økte utgifter, som festeavgift, fellesutgifter, fellesgjeld eller kommunale avgifter?

♦ **Nei, ikke som jeg kjenner til**

Generelt

37. Har boligen garasje eller øvrige tilleggsbygninger?

♦ **Nei, ikke som jeg kjenner til**

38. Vet du om det er gjort arbeid på eiendommen som ikke er nevnt i de andre spørsmålene?

♦ **Nei, ikke som jeg kjenner til**

39. Vet du om det er, eller har vært, feil på tilbehør som følger med eiendommen?

♦ **Nei, ikke som jeg kjenner til**

40. Er det bestilt Norgespris på strøm?

♦ **Nei**



41. Har du andre opplysninger om boligen eller eiendommen, utover det du har svart?

♦ **Nei, ikke som jeg kjenner til**



Bolig selges med boligselgerforsikring

Selger har kjøpt Fremtind boligselgerforsikring.

Boligselgerforsikringen dekker mangler som selger er ansvarlig for etter avhendingsloven, med de unntakene som følger av forsikringsvilkårene.

Hvis du oppdager noe du mener kan være en mangel, må du reklamere til Fremtind innen to måneder etter at du oppdaget, eller burde oppdaget, forholdet. Dette gjør du på fremtind.no.

Husk at du som kjøper ikke må begynne å utbedre forholdet før du har fått svar på reklamasjonen. Da kan du som kjøper miste retten til å reklamere over forholdet. Du har likevel en plikt til å begrense en eventuell skade - for eksempel ved å tørke opp vannsøl etter en vannlekkasje og sørge for at lekkasjen stopper.

Bl. nr. 727 b
RICH. ANDVORD
 ETABL. 1865
 OSLO
 2-61

Ført inn i dagboken ved
Heggen og Frøland soren-
skriverombete,
 som nr. 1309/62 den 19/6 1962.

Kontr. av 16-62
 Skjøttet av 16-62
 med kr. 200.-

Skjøte

Undertegnede Ivar Smaadahl

født 7/10-1906
 (Datum og årstall)

skjøter og overdrar herved til Margit og Kaare Korperud

født _____
 (Datum og årstall)

min/~~var~~ eiendom "Midtstua"

g.nr. 228 br.nr. 223 av skyld mk.o.o2 i Bidsberg herred¹⁾

matr.nr. _____ i _____ gate/veg i _____¹⁾

for en kjøpesum stor kr. 2.000.- kronertotusen 00/100 --

som er avgjort på omforenet måte.

Særlige bestemmelser ~~Kjøperen har full gjerdeplikt mot selgerens gjenværende eiendom, vegrett fram til off. veg, mot deltagelse i vedlikehold, samt rett til tilkobl. av selgerens kloakk.~~

M y s e n den 4. juni 1962.

Ivar Smaadahl

(Utstederens underskrift)

Vi/jeg bekrefter herved at Ivar Smaadahl

har underskrevet dokumentet i vårt/mitt nærvær, og at underskriveren er over 21 år.

Odd Skjønberg

Må bekreftes enten av notarius, lensmann, autorisert lensmannsfullmektig, namsmann, namsmannsfullmektig godtatt av namsretten, forliksmann, sakfører, autorisert sakførerfullmektig, autorisert eiendomsmegler, eller av to vitterlighetsvitner.

(Til underskrift av annen ektefelle, for såvidt eiendommen tilhører felleseiet og tjener til felles bolig eller den annens eller begge ektefellers ervervsvirke er knyttet til eiendommen; jfr. lov om ektefellers formuesforhold av 20. mai 1927 nr. 1, § 14.)

Jeg samtykker herved i skjøtningen.

_____ den _____

Til vitterlighet:

1. _____

2. _____

¹⁾ Det som ikke passer strykes.
 NB. Skjøte eller kjøpekontrakt må være påført stempel innen 1 måned etter kontraktens opprettelse

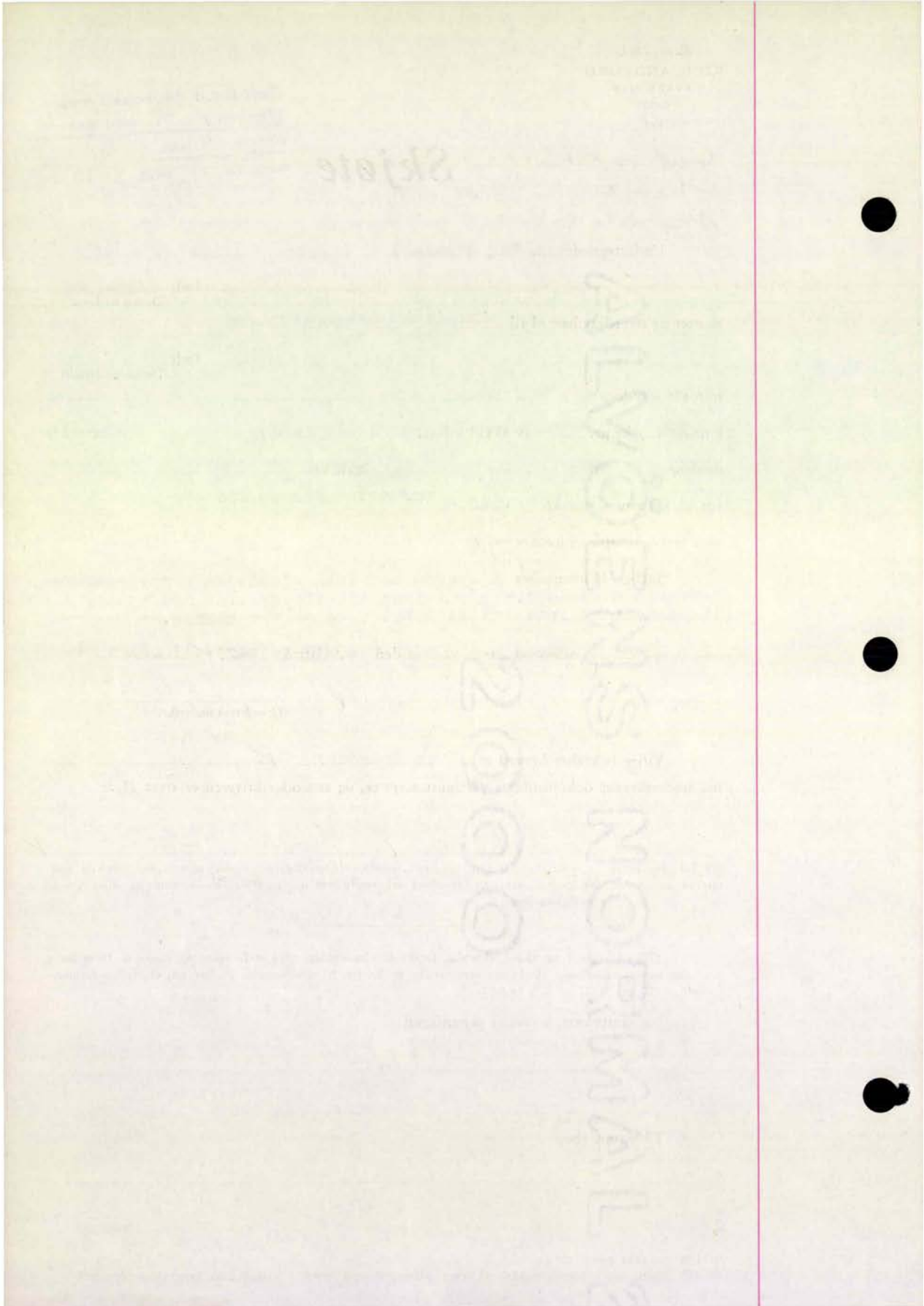



Vår styrke – din trygghet

Megleropplysninger:

Gnr:328	Bnr: 223	Fnr:	Snr:
Adresse Barlindveien 3, 1850 Mysen		Bruksenhetsnummer: H0101	

Skorsteiner & ildsteder:

Antall skorsteiner: 2

Dato for feiing: 24.07.2016

Avvik vedrørende tilkomst på/til tak: Ikke tilfredsstillende adkomst.

Kommentar: Det mangler godkjent feieplattform.

Boligtilsyn:

Dato for tilsynet: 07.03.2018 Avvik på bruksenheten: Ja Nei

Avvik: Skorsteinen er dårlig over tak, denne må rehabiliteres.
Det må monteres godkjent feieplattform før feiing kan forekomme.

Anmerkning:

Kommentar:

FORBEHOLD VED UTLEVERING AV INFORMASJON I FORBINDELSE MED EIENDOMSFORESPØRSLER:
Det tas forbehold om at det kan være avvik i våre registre i forhold til den faktiske situasjonen og at det kan foreligge forhold omkring eiendom og bygninger som kommunen ikke er kjent med. Kommunen kan ikke stilles økonomisk ansvarlig for bruk av informasjon som oppgis i sammenheng med eiendomsforespørsler.

Indre Østfold brann og redning IKS
Postboks 154, 1851 Mysen
Besøksadresse: Ordfører Voldens vei 14

Telefon: 915 90 005
E-post: post@iobr.no

Org.nr: 816257042
www.iobr.no

Nabolagsprofil

Barlindveien 3 - Nabolaget Østereng/Vandugveien - vurdert av 26 lokalkjente

Nabolaget spesielt anbefalt for

- Familier med barn
- Etablerere
- Eldre



Offentlig transport

Smestad	6 min
Totalt 9 ulike linjer	
0.5 km	
Mysen stasjon	16 min
Linje R22	
1.3 km	
Oslo Gardermoen	1 t 22 min

Skoler

Mysen skole (1-7 kl.)	22 min
481 elever, 22 klasser	
1.8 km	
Mysen ungdomsskole (8-10 kl.)	6 min
434 elever, 19 klasser	
2 km	
Mysen videregående skole	15 min
800 elever, 50 klasser	
1.2 km	

«Rolig og trygt»

Sitat fra en lokalkjent



Opplevd trygghet

Veldig trygt 85/100



Kvalitet på skolene

Veldig bra 77/100



Naboskapet

Høflige 65/100

Aldersfordeling

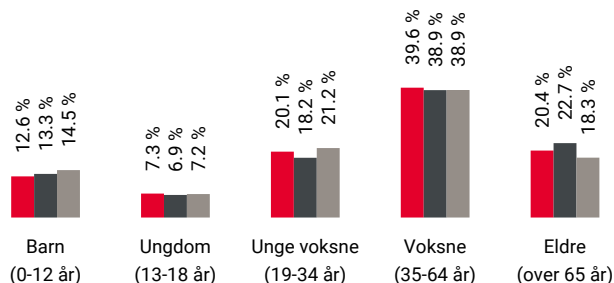

Område	Personer	Husholdninger
Østereng/Vandugveien	1 206	583
Mysen	6 678	3 334
Norge	5 425 412	2 654 586

Barnehager

Espira Høytorp Fort barnehage (0-5 år)	17 min
82 barn	
1.3 km	
Symra barnehage (0-5 år)	6 min
53 barn	
2.3 km	
Espira Opsahl barnehage (0-5 år)	6 min
91 barn	
2.3 km	

Dagligvare

Spar Momarken	17 min
Bunnpris Mysen	17 min
Post i butikk, PostNord, søndagsåpent	
1.5 km	

Primære transportmidler



1. Egen bil



2. Gående



Støynivået

Lite støynivå 89/100



Turmulighetene

Nærhet til skog og mark 88/100



Kvalitet på barnehagene

Veldig bra 86/100

Sport

Funderudparken	4 min
Ballspill	0.3 km
Planteskoleveien balløkke	16 min
Ballspill	1.1 km
A.C.E Xpress Mysen	16 min
Family Sports Club Mysen	7 min

Boligmasse

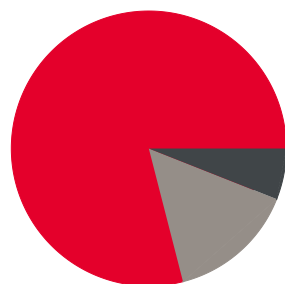

- 79% enebolig
- 6% blokk
- 15% annet

«Stille og rolig med nærhet til sentrum og fine turområder.»

Sitat fra en lokalkjent



Varer/Tjenester

Mysen Bysenter	19 min
Vitusapotek Mysen	18 min

Aldersfordeling barn (0-18 år)

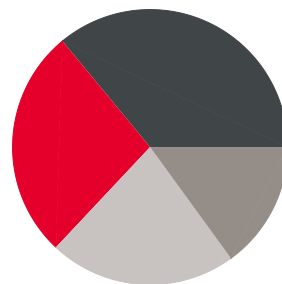

- 27% i barnehagealder
- 36% 6-12 år
- 15% 13-15 år
- 22% 16-18 år

Familiesammensetning

Par m. barn



Par u. barn



Enslig m. barn



Enslig u. barn



Flerfamilier



0% 48%

- Østereng/Vandugveien
- Mysen
- Norge

Sivilstand

		Norge
Gift	36%	33%
Ikke gift	48%	54%
Separert	13%	9%
Enke/Enkemann	4%	4%



Innholdet i nabolagsprofilen er hentet fra ulike datakilder, og feil eller mangler kan forekomme. Vurderinger og sitater er innhentet på web og gir uttrykk for hvordan naboeene vurderer nabolaget. FINN.no AS kan ikke holdes ansvarlig for feil/mangler i profilen. Copyright © Finn.no AS 2025

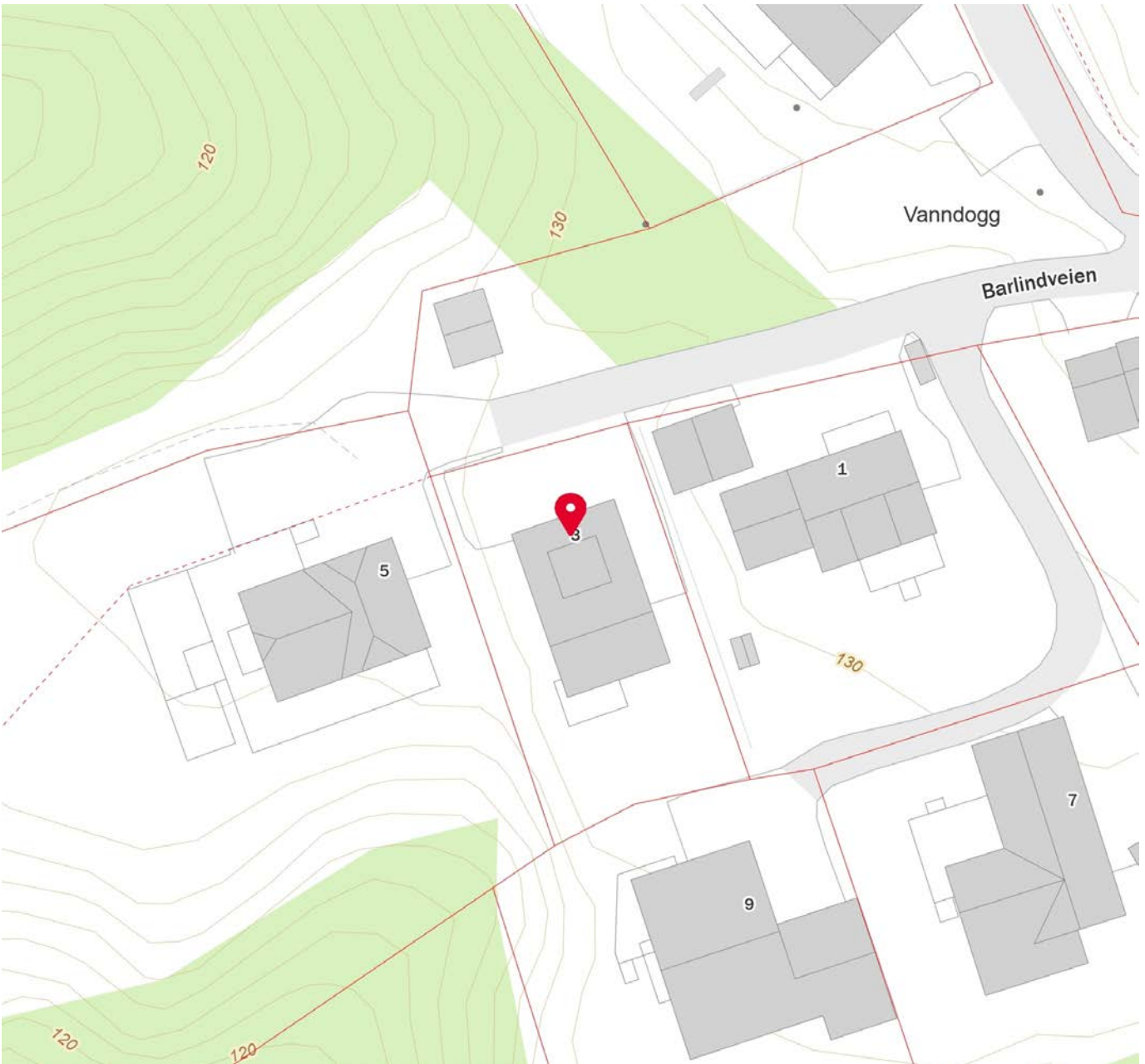
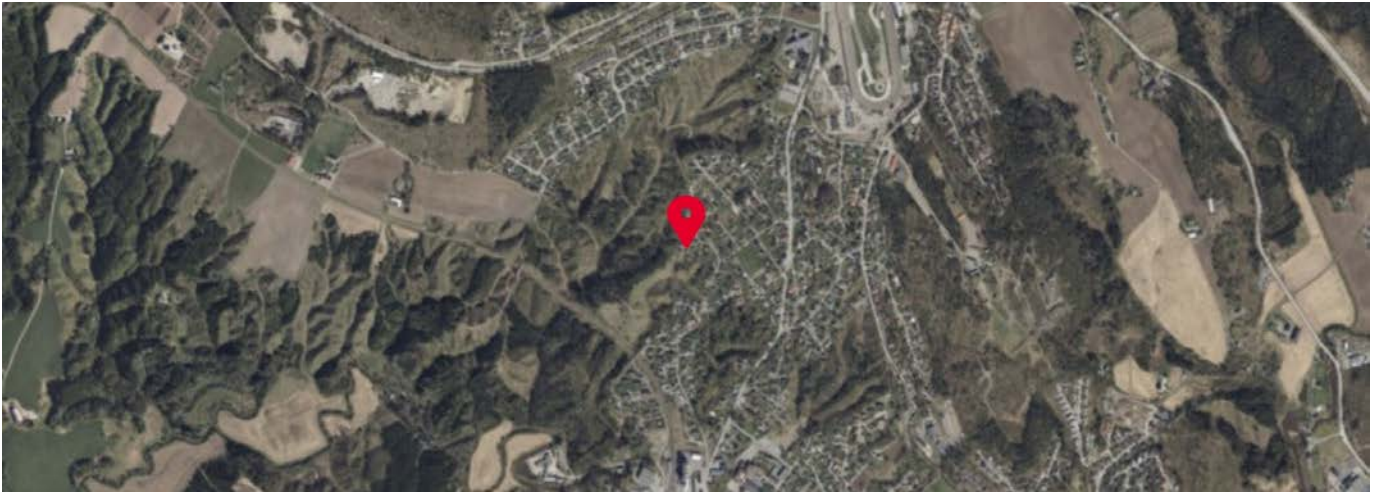



Grunnkart

Eiendom: 328/223
Adresse: Barlindveien 3
Dato: 15.01.2026
Målestokk: 1:1000



UTM-32

Indre Østfold kommune

Eiendomsgr. nøyaktig <= 10 cm	Eiendomsgr. mindre nøyaktig >200<=500 cm	Eiendomsgr. omtvistet	Hjelpelinje vannkant
Eiendomsgr. middels nøyaktig >10<=30 cm	Eiendomsgr. lite nøyaktig >=500 cm	Hjelpelinje veikant	Hjelpelinje fiktiv
Eiendomsgr. mindre nøyaktig >30<=200 cm	Eiendomsgr. uvisst nøyaktighet	Hjelpelinje punktfaste	

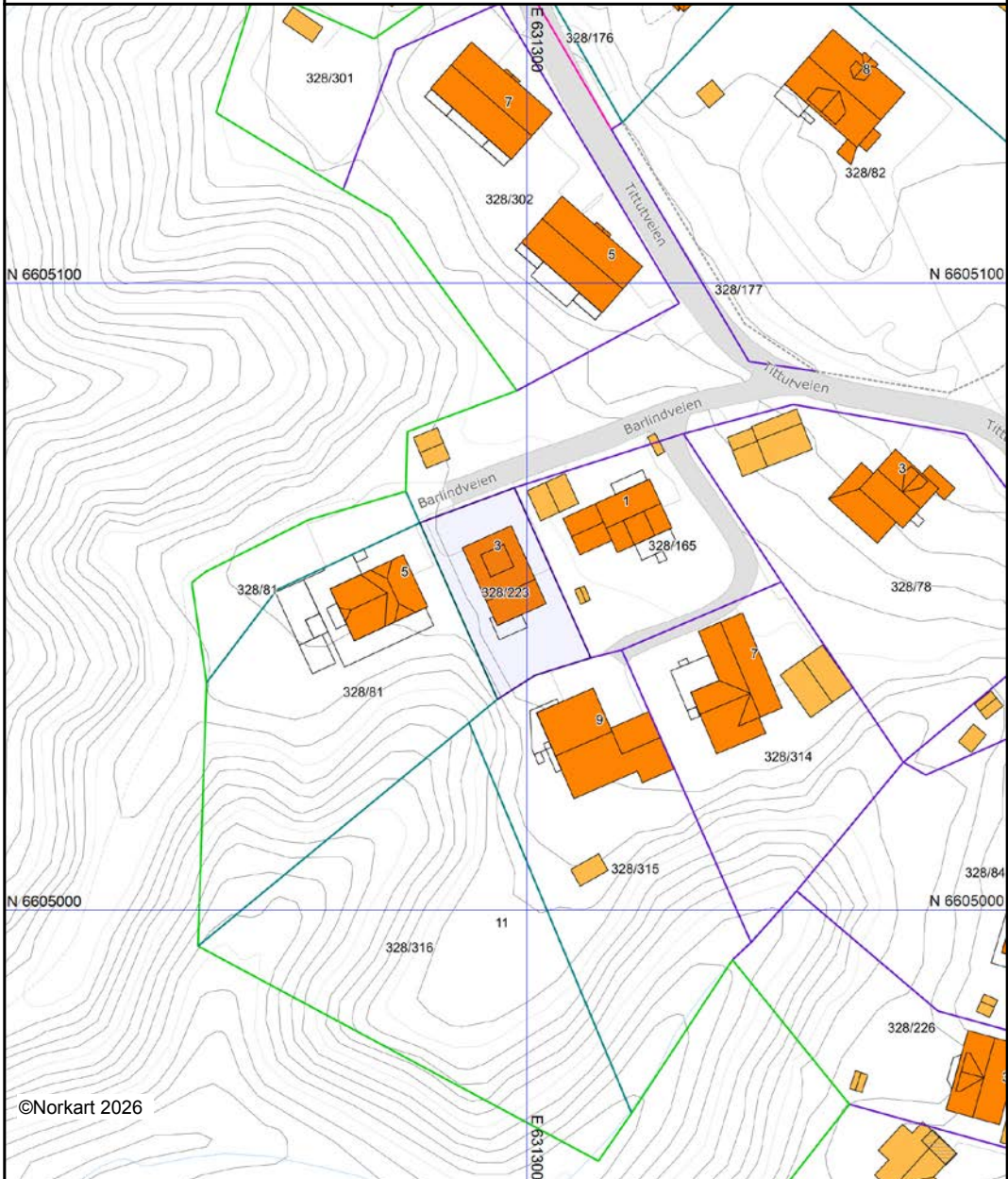

Det tas forbehold om at det kan forekomme feil, mangler eller avvik i kartet. Spesielt gjelder dette usikre eiendomsgrenser. Dette kartet kan ikke brukes som erstatning for situasjonskart i byggesaker.

Vedtekter til reguleringsplan for Mysen herred, Østfold fylke.

1. Det regulerte området er vist med reguleringsgrense. Følgende bestemmelser i punkt 2 – 7 gjelder hele området.
2. Bebyggelsen skal plasseres i den regulerte byggelinje. Bygningsrådet kan dog tillate at bebyggelsen trekkes lenger inn på tomten.
3. Bygningsrådet kan, i forbindelse med behandling av byggemelding, pålegge den byggende å avsette areal på egen tomt til parkeringsplass eller garasjer til bygningens eget behov.
4. Gjerde mot regulert vei og mot nabo skal godkjennes av bygningsrådet. Gjerder og levende hegn må ikke være over 1,20 m høye.
5. Ingen tomt må beplantes med trær som etter bygningsrådets skjønn kan virke sjenerende for naboer eller for trafikken.
6. Parsellselger er ikke berettiget til ved privat servitutt å etablere forhold som står i strid med disse vedtekter.
7. Unntak fra disse vedtekter kan, hvor særlige grunner taler for det, tillates av bygningsrådet innenfor rammen av bygningsloven og de kommunale bygningsvedtekter.

Industriarealer

8. Industriområdene kan oppdeles etter de forskjellige bedrifters behov etter grenser som i hvert tilfelle skal godkjennes av bygningsrådet. Parsellene skal ha mest mulig hensiktsmessig form.
9. Bedriftenes art og utforming av bebyggelsen, skal i hvert enkelt tilfelle godkjennes av bygningsrådet.
10. Bebyggelsen, som skal være av brannfaste materialer, kan oppføres i inntil 3 fulle etasjer. Bygningsrådet kan tillate endringer innenfor rammen av bygningsloven.
11. I industriområdene tillates ikke oppført boligbygg. Bygningsrådet kan dog gjøre unntak herfra etter at helserådets uttalelser er innhentet.

Offentlig bebyggelse

12. Områdene for offentlig bebyggelse kan deles opp og etter behovet og med grenser som i hvert tilfelle skal godkjennes av bygningsrådet. Parsellene skal ha mest mulig hensiktsmessig form. Bebyggelsen, som skal være av brannfaste materialer, kan oppføres i inntil 4 fulle etasjer.

02.12. 1960

Sentrumsområdet.

13. For sentrumsområdet, som er innsirklet med rødt på planen, gjelder følgende særbestemmelser (13 – 18), dog således at for de deler av dette område som er regulert til industri eller offentlig bebyggelse, gjelder henholdsvis pkt. 2 – 12.
14. Bebyggelsen skal bestå av boliger, verksteder, butikker og kontorer.
15. Byggehøyden skal i alminnelighet ikke overstige 3 etasjer. Når tomtens størrelse og beliggenhet tilsier det, kan bygningsrådet tillate større byggehøyde innenfor bygningslovens ramme.
16. Når det er enighet mellom 2 eller flere naboer om å bygge samtidig, kan det bygges helt ut mot felles nabogrense. For 3 etasjes bebyggelse kan bygningsrådet, når forholdene tilsier det, tillate at også den frittstående gavlføres ut i nabogrense. I så fall må gavlen gis samme behandling som veggen for øvrig.
17. Uthus og garasjer kan tillates oppført i kvartalenes indre når det etter bygningsrådets skjønn ikke medfører ulemper for de omboende. Disse bygg må ikke overstige 40m² i grunnflate, og må kun oppføres i en etasje.
18. Hvor forutsetningene for oppførelse av bebyggelse i tomtens bakre del er tilstede, kan bygningsrådet unntakelsesvis tillate oppført frittliggende bebyggelse i 2 etasjer med en minimumsavstand til nabogrense på 4m , og minimumsavstand mellom bygningene for øvrig 8m. Tomten må ha ordnet adkomst fra gaten.
19. Fasadebehandling og farger skal godkjennes av bygningsrådet.

Boligstrøk (utenfor sentrumsområdet)

20. Bebyggelsen skal være åpen villamessig med våningshus på ikke over 2 fulle etasjer, og uthus (garasje) i en etasje.
21. Våningshusenes størrelse skal ikke overstige 15 % av tomtens nettoareal. Gesimshøyden må ikke være over 7m og mønehøyden ikke over 9m.
22. Uthusenes størrelse må ikke overstige 30m².
23. Butikker, lager, mindre verksteder m.v. kan innredes hvor det etter bygningsrådets skjønn ikke medfører ulemper for de omboende. På samme måte kan tillates oppført bensinstasjoner hvor det etter bygningsrådets skjønn ikke medfører trafikkmessige ulemper.



Indre Østfold kommune

Adresse: Postboks 34, 1861 Trøgstad

Telefon: +47 69 68 10 00

Utskriftsdato: 15.01.2026

Planopplysninger

EM §6-7 Oppdragstakerens undersøkelses- og opplysningsplikt

Kilde: Indre Østfold kommune

Kommunenr.	3118	Gårdsnr.	328	Bruksnr.	223	Festenr.		Seksjonsnr.	
Adresse	Barlindveien 3, 1850 MYSEN								

Opplysningene omfatter gjeldende planer og pågående planarbeid for eiendommen. Nærmere opplysninger om den enkelte plan med dokumenter, mindre endringer, etc finnes på internett, se lenker under. Oppgitte delarealer viser planinformasjon på eiendommen.

Det tas forbehold om riktigheten eller fullstendigheten av opplysningene i dette dokumentet. Det kan ikke rettes krav som følge av at disse opplysningene benyttes som grunnlag for beslutninger.

Plantyper med treff

- Kommuneplaner
- Reguleringsplaner
- Kommunedelplaner

Plantyper uten treff

- Kommuneplaner under arbeid
- Reguleringsplaner under bakken
- Reguleringsplaner under arbeid
- Reguleringsplaner under arbeid i nærheten
- Bebyggelsesplaner over bakken
- Midlertidige forbud
- Kommunedelplaner under arbeid
- Reguleringsplaner over bakken
- Reguleringsplaner bunn
- Bebyggelsesplaner
- Bebyggelsesplaner under bakken

Kommuneplaner

Besøk kommunens hjemmeside for mer informasjon.

Id	3014202101
Navn	Kommuneplanens arealdel 2024 - 2035, Indre Østfold kommune
Platype	Kommuneplanens arealdel
Status	Endelig vedtatt arealplan
Ikrafttredelse	06.02.2024
Bestemmelser	- https://www.arealplaner.no/3118/dokumenter/6689/3014202101_02%20Planbestemmelser%20og%20retningslinjer%2006.02.2024.pdf
Delarealer	Delareal 481 m ² Arealbruk Boligbebyggelse,Nåværende Områdenavn B

Kommunedelplaner

Besøk kommunens hjemmeside for mer informasjon.

Id	01252007001
Navn	Kommunedelplan for Mysen

Plantype	Kommunedelplan
Status	Endelig vedtatt arealplan
Ikrafttredelse	22.02.2007
Bestemmelser	- https://www.arealplaner.no/3118/dokumenter/3621/2007001_Beskrivelse%20og%20bestemmelser.pdf
Delarealer	Delareal 481 m ² Arealbruk Boligområde,Nåværende

Reguleringsplaner

Besøk kommunens hjemmeside for mer informasjon.

Id	012519600001
Navn	Mysen 1960
Plantype	Eldre reguleringsplan
Status	Endelig vedtatt arealplan
Ikrafttredelse	07.01.1960
Bestemmelser	- https://www.arealplaner.no/3118/dokumenter/3599/19600001_Bestemmelser.pdf
Delarealer	Delareal 481 m ² Formål Boliger



OVERSIKT OVER LØSØRE OG TILBEHØR TIL EIENDOMMEN

Oversikten er utarbeidet av Norges Eiendomsmeglerforbund, Eiendom Norge og Advokatforeningens Eiendomsmeglingsgruppe, og er gjeldende fra 1. januar 2020.

Generelt

Lov om avhending av fast eiendom (avhendingslova/avhl.) av 3. juli 1992 regulerer kjøper og selgers rettigheter og plikter ved overdragelse av fast eiendom og andeler i borettslag.

I henhold til avhl. § 3-4 skal eiendommen, når annet ikke er avtalt, overdras med innredninger og utstyr som etter lov, forskrift eller annet offentlig vedtak skal følge med. Det samme gjelder varig innredning og utstyr som enten er fastmontert eller er særskilt tilpasset bygningen, jf. avhl. § 3-5. Loven inneholder ingen detaljert oversikt over hva som omfattes av «innredning og utstyr», og over hva som skal regnes som «fastmontert eller særskilt tilpasset».

Partene kan fritt avtale hva som skal følge med eiendommen ved salg. Bransjens liste over løsøre og tilbehør som skal følge med eiendommen, er en del av avtalen mellom kjøper og selger dersom ikke annet er opplyst i salgsoppgaven, kjøper har tatt forbehold i bud eller avtale på annen måte er inngått. Der intet annet er avtalt, vil løsøre og tilbehør medfølge slik dette fremkommer av avhl. § 3-4 og § 3-5 og denne oversikt.

Produkter og installasjoner som medfølger overdras uten noen form for garantier, utover eventuell gjenværende leverandørgaranti.

Dersom det er noe i nedenstående liste som ikke finnes på eiendommen, vil det heller ikke medfølge.

- 1. HVITEVARER** medfølger der dette er spesielt angitt i salgsoppgaven.
- 2. HELDEKKENDE TEPPER** følger med uansett festemåte.
- 3. VARMEKILDER**, slik som ovner, kaminer, peiser, varmpumper og panelovner, følger med uansett festemåte. Frittstående biopeiser/varmeovner og terrassevarmere medfølger ikke. Det følger ikke med varmekilder i rom som ikke har vegg- eller fastmonterte varmekilder på visning.
- 4. TV, RADIO OG MUSIKKANLEGG.** TV-antenner og fellesanlegg for TV, herunder parabolantenne, og tuner/en/dekoder/tv-boks medfølger der dette eies av selger. Veggmontert TV/flatskjerm med tilhørende festeordning samt musikkanlegg følger ikke med (se også punkt 12).
- 5. BADEROMSINNREDNING/UTSTYR.** Badekar, dusjkabinett, dusjvegger, alle fastmonterte speil og hyller, fastmonterte glass- og håndkleholdere, herunder håndklevarmere samt baderomsinnredning, medfølger.
- 6. GARDEROBESKAP** medfølger, selv om disse er løse. Fastmonterte garderobehyller og knagger medfølger. Innredning i garderobeskap, for eksempel løse eller fastmonterte trådkurver, hyller, stenger og lignende, medfølger.

7. KJØKKENINNREDNING medfølger, herunder også åpne, fastmonterte hyller og løs eller fastmontert kjøkkenøy.

8. MARKISER, PERSIENNER og annen type innvendig og utvendig solskjerming, gardinoppheng, lamellgardiner og liftgardiner medfølger.

9. AVTREKKSIVIFTER av alle slag, samt fastmonterte aircondition/ventilasjonsanlegg, medfølger.

10. SENTRALSTØVSUGER medfølger med komplett anlegg, herunder slange, munnstykke mm.

11. LYSKILDER. Kupler, lysstoffarmatur, fastmonterte "spotlights", oppheng og skinner med spotlights samt utelys og hagebelysning medfølger. Vegglamper, krokhengte lamper, lysekroner, prismelamper og lignende som er koblet til sukkerbit eller stikkontakt følger likevel ikke med.

12. INSTALLERTE SMARTHUSLØSNINGER med sentral som styrer lys, varme, lyd o.l., samt tilhørende trådløse enheter som brytere, sensorer, kameraer, integrerte høyttalere el. medfølger. Enkle lysstyringssystem f.eks. med en sentral som kun styrer lyspærer eller smartpærer montert i sokkel medfølger likevel ikke.

13. UTVENDIGE SØPPELKASSER og eventuelt holder/hus til disse medfølger.

14. POSTKASSE medfølger.

15. UTENDØRS INNRETNINGER slik som flaggstang, fastmontert tørkestativ, samt andre faste utearrangementer som f.eks. badestamp, boblekar/jacuzzi og liknende utendørs kar, lekestue, lekestativ, utepeis, fastmontert trommel til vannslange, medfølger. Guidekabel/avgrensingskabel til robotgressklipper medfølger, men robotgressklipper og ladestasjon for denne medfølger ikke.

16. FASTMONTERT VEGGLADER/LADESTASJON TIL EL-BIL medfølger uavhengig av hvor laderen er montert.

17. SOLCELLEANLEGG med tilhørende teknisk infrastruktur medfølger.

18. GASSBEHOLDER til gasskomfyr og gasspeis medfølger.

19. BRANNSTIGE, BRANNTAU, feiestige og lignende medfølger der dette er påbudt. Løse stiger medfølger ikke.

20. BRANNSLUKNINGSAPPARAT, BRANNSLANGE og RØYKVARSLER medfølger der dette er påbudt. Det er eier og brukers plikt til å se til at utstyret forefinnes på enhver eiendom. Hvis annet ikke er uttrykkelig avtalt, skal dette derfor alltid følge med ved salg av eiendom.

21. SAMTLIGE NØKLER til eiendommen som selger er i besittelse av skal overleveres kjøper på overtakelsen, herunder nøkler til eventuelle boder, uthus, garasjeportåpner e.l. Låses boder, uthus e.l. med hengelås, skal lås og nøkler til disse medfølge.

22. GARASJEHYLLER, bodhyller, lagringshyller og oppheng til bildekk medfølger såfremt de er fastmontert.

Planter, busker og trær som er plantet på tomten, eller fastmonterte kasser og lignende er en del av eiendommen og medfølger i handelen.

Trygghet for deg som boligkjøper



Derfor bør du ha Boligkjøperforsikring:



1 av 4 finner feil etter overtakelse av ny bolig



Advokaten vet hvilke feil som gir krav mot selger



Vi tar saken, uten økonomisk risiko for deg



Advokathjelp er dyrt når du ikke har Boligkjøperforsikring

Advokatforsikring for boligeiere inkluderer i tillegg:

- Samboeravtale og ektepakt
- Arveoppgjør, testament og fremtidsfullmakt
- Kjøp og håndverkertjenester
- Naboforhold og husleie
- ID-tyveri og nettkrenkelser
- Tilgang til viktige digitale kontrakter
- Husstandsdekning
- Opptil 2 mill. i tvistedekning

Hva koster det?

Andelsbolig og aksjeleilighet	8 900 kr
Selveierleilighet og rekkehus	11 900 kr
Ene-, tomannsbolig og tomt	16 900 kr

Pris gjelder for 5 år.

Advokatforsikring for boligeiere kan bare tegnes samtidig med boligkjøperforsikringen, og koster kun kr 2 800 i tillegg per år.

Egenandel kr 4 000 påløper ved takst, tvist eller 10 timer advokatbistand, avhengig av hva som kommer først

Boligkjøperforsikring tegnes hos eiendomsmegler senest ved kontraktsignering og gir rett til advokathjelp inntil 5 år etter overtakelse. Forsikringen betales som del av oppgjøret ved boligkjøpet. Advokatforsikringen fornyes årlig ved faktura fra HELP.

Har du spørsmål? Kontakt HELP på 22 99 99 99 eller post@help.no. Les mer på help.no.

Ved kjøp av landbrukseieendom, herunder også småbruk, og annen kombinasjonseiendom, begrenser forsikringen seg til våningshuset (kundens primærbolig). Meglerforetaket mottar kr 5 600/5 600/5 900 i kostnadsgodtgjørelse, avhengig av boligtype, samt et tillegg på kr 1 000 ved salg av Advokatforsikring for boligeiere. Vi tar forbehold om pris- og vilkårsendringer. Hvis premien ikke er innbetalt ved overtakelse, vil avtalen bli kansellert. For fullstendig informasjon om dekning og vilkår, se help.no.



9 av 10

boligselgere kjøper
boligselgerforsikring

Boligselgerforsikring

- så du kan føle deg trygg

Undersøkelser viser at én av fem boligkjøpere reklamerer etter kjøp av brukt bolig. I mange tilfeller skyldes det feil eller mangler som først blir oppdaget etter overtakelsen. Selger du uten boligselgerforsikring risikerer du å bli holdt økonomisk ansvarlig. Det kan føre til krav om prisavslag, erstatning eller i verste fall heving av kjøpet.

Med boligselgerforsikring kan du senke skuldrene når salget er gjennomført. Kommer det krav eller klager, er det vi i Fremtind som håndterer saken for deg og som kan utbetale erstatning til kjøper.

Hvorfor boligselgerforsikring?

- gjelder fra budaksept og inntil fem år etter overtakelse
- gjelder skjulte feil og mangler som kjøperen ikke kunne forvente
- dekker krav om prisavslag, erstatning eller heving opptil boligens salgssum, maks 14 millioner kroner
- gir deg profesjonell hjelp fra erfarne advokater og jurister i Fremtind

Prisoversikt

Boligtype/Eierform	Beskrivelse	Pris	Minimumspris	Maksimalpris
Andels- og aksjeboliger	Alle typer andels-/aksjebolig inkl. enebolig og hytte/fritidsbolig.	2,5 ‰	4 200 kr	31 000 kr
Selveierleilighet, eierseksjon og fritidsleilighet Tomannsbolig/ flermannsbolig/ rekkehus	Alle typer seksjonsbolig <i>unntatt</i> enebolig	4,3 ‰	6 500 kr	37 000 kr
Enebolig Tomannsbolig/ flermannsbolig/ rekkehus	Alle typer boliger med eget gnr./bnr <i>inkl.</i> enebolig med snr.	5,6 ‰	12 000 kr	62 000 kr
Hytte	Alle typer hytte (frittliggende og knyttet sammen i rekke) med gnr./bnr./snr./f.nr.	6,2 ‰	9 600 kr	62 000 kr
Tomt	Alle typer tomt	5,6 ‰	10 000 kr	62 000 kr

Fremtind

www.fremtind.no



Et hjem er mer verdt enn et hus, og et hus er mer enn bare vegger.

Det er et sted for å skape gode minner
preget av trivsel, omsorg og trygghet.

For oss som jobber med folks hjem hver
eneste dag, er det naturlig å engasjere oss
sammen med SOS-barnebyer for å gi flere
barn et trygt og godt hjem.

For hvert hjem vi formidler, gir vi derfor
100 kroner til SOS-barnebyers arbeid.

aktiv. +  **SOS
BARNEBYER**

Forbrukerinformasjon om budgivning



Sist oppdatert med virkning fra 1. juli 2025, i forbindelse med ikrafttredelse av endringer i eiendomsmeglingsloven.

Informasjonen er utarbeidet av Forbrukerrådet, Advokatforeningen ved Lovutvalget for eiendomsmegling, Eiendom Norge og Norges Eiendomsmeglerforbund, på grunnlag av bl.a. eiendomsmeglingsloven § 6-8.

Nedenfor gis en oversikt over de retningslinjer som anbefales ved budgivning på eiendommen. Avslutningsvis gis også en kort oversikt over de viktigste rettsreglene tilknyttet budgivning.

Før det legges inn bud på eiendommen oppfordres budgiver til å sette seg inn i all relevant informasjon om eiendommen, herunder salgsoppgave og tilstandsrapport.

GJENNOMFØRING AV BUDGIVNING:

1. Alle bud skal inngis skriftlig til megler, som formidler disse videre til selger. Med skriftlige bud menes også elektroniske meldinger som e-post og SMS når informasjonen i disse er tilgjengelig også for ettertiden. Kravet til skriftlighet gjelder også budforhøyelser, og motbud (bud fra selger), aksept eller avslag fra selger. Før formidling av bud til selger skal megler innhente gyldig legitimasjon og signatur fra budgiver. Kravet til legitimasjon og signatur er oppfylt for budgivere som benytter e-signatur som f.eks. BankID eller MinID.

2. Et bud bør inneholde eiendommens adresse (eventuelt gnr/bnr), kjøpesum, budgivers kontaktinformasjon, finansieringsplan, akseptfrist, overtakelsesdato og eventuelle forbehold som for eksempel usikker finansiering, salg av nåværende bolig ol. Normalt vil ikke et bud med forbehold bli akseptert før forbeholdet er avklart. Konferer gjerne med megler før bud inngis.

3. Megler skal legge til rette for en forsvarlig avvikling av budrunden. I forbrukerforhold (dvs. der selger er forbruker) skal megleren ikke formidle bud med kortere akseptfrist enn kl. 12.00 første virkedag etter siste annonserte visning. Etter denne fristen bør budgivere ikke sette en kortere akseptfrist enn at megler har mulighet til, så langt det er nødvendig, å orientere selger, budgivere og øvrige interessenter om bud og forbehold. Dersom bud inngis med en frist som åpenbart er for kort til at megleren kan avvikle budrunden på en forsvarlig måte som sikrer selger og interessenter et tilstrekkelig grunnlag

for sine handlingsvalg, vil megler fraråde budgiver å stille slik frist.

4. Megler skal ikke formidle bud med forbehold om at budet eller forbehold i budet skal holdes skjult (hemmelig) for andre budgivere og interessenter.

5. Megleren vil uoppfordret gi sin vurdering av det enkelte bud overfor selger, når budet er gitt innenfor fristene i punkt 3.

6. Megleren skal, så langt det er nødvendig og mulig, holde budgiverne skriftlig orientert om mottatte bud, herunder budets størrelse, forbehold og akseptfrist. Megler skal så snart som mulig bekrefte skriftlig overfor budgivere at budene deres er mottatt. For øvrig vil megler, på forespørsel fra andre, opplyse om aktuelle bud på eiendommen, herunder relevante forbehold.

7. Kopi av budjournal skal gis til kjøper og selger uten ugrunnet opphold etter at handel er kommet i stand. Dersom det er viktig for budgiver å bevare sin anonymitet, bør budet formidles gjennom fullmektig.

8. Etter at handel har kommet i stand, eller dersom en budrunde avsluttes uten at handel er kommet i stand, kan en budgiver kreve kopi av budjournalen i anonymisert form.

VIKTIGE AVTALERETTSLIGE FORHOLD:

1. Det eksisterer ingen angrerett ved salg/kjøp av fast eiendom.

2. Når et bud er inngitt til megler og innholdet i budet er formidlet til selger (slik at selger har fått kunnskap om budet), kan budet ikke kalles tilbake. Budet er da bindende for budgiver frem til akseptfristens utløp, med mindre budet før denne tid avslås av selger eller budgiver får melding om at eiendommen er solgt til en annen. Man bør derfor ikke gi bud på flere eiendommer samtidig dersom man ikke ønsker å kjøpe flere enn en eiendom.

3. Selger står fritt til å forkaste eller akseptere ethvert bud, og er for eksempel ikke forpliktet til å akseptere høyeste bud.

4. Når en aksept av et bud har kommet frem til budgiver innen akseptfristens utløp er det inngått en bindende avtale.

5. Husk at et eventuelt bud fra selger til kjøper (såkalte «motbud»), avtalerettslig er et bindende tilbud som medfører at det foreligger en avtale om salg av eiendommen dersom budet i rett tid aksepteres av kjøper.

For eiendommen:

Adresse: Barlindveien 3
1850 MYSEN

Meglerforetak: Aktiv Eiendomsmegling
Saksbehandler: Tone B. Johnsrud

Oppdragsnummer:

Telefon: 907 75 346
E-post: tone.johnsrud@aktiv.no

Undertegnede gir herved følgende bud på ovennevnte eiendom:

Kjøpesum: Kr. _____

Beløp med bokstaver: Kr. _____

+ omkostningert iht. opplysninger i salgsoppgaven

Dette budet er bindende for undertegnede frem til og med den: _____ Kl. _____

Dersom annet ikke er angitt gjelder budet til kl. 15.00 første virkedag etter siste annonserte visning. I forbrukerforhold vil bud med kortere akseptfrist enn til kl. 12.00 første virkedag etter siste annonserte visning ikke bli viderefordlet til selger.

Eventuelle forbehold: _____

Undertegnede er kjent med at selger står fritt til å godta eller forkaste ethvert bud. Likeledes er undertegnede klar over at budet er bindende for budgiver når det er kommet til selgers kunnskap. Handelen er juridisk bindende for begge parter dersom budet aksepteres innen akseptfristen. Undertegnede er kjent med at budjournalen vil bli forelagt kjøper og selger når handel er sluttet.

Ønsket overtakelsesdato: _____

Budet baseres på opplysninger og salgsvilkår som fremkommer av salgsoppgave datert: _____

Kjøpet vil bli finansiert slik:

Låneinstitusjon: _____ Referanse og tlf nr.: _____

Lånt kapital: _____ Kr.: _____

Egenkapital: _____ Kr.: _____

Totalt: _____ Kr.: _____

Egenkapital består av: Salg av nåværende bolig eller fast eiendom Disponibelt kontantbeløp (bankinnskudd)

Jeg gir bud som: Forbruker Ledd i næringsvirksomhet / juridisk person (selskap)

Jeg samtykker til bruk av elektronisk kommunikasjon: Ja Nei

Navn: _____

Navn: _____

Fødselsnr. (11 siffer): _____

Fødselsnr. (11 siffer): _____

Adresse: _____

Adresse: _____

Postnr.: _____ Sted: _____

Postnr.: _____ Sted: _____

Tlf.: _____ E-post: _____

Tlf.: _____ E-post: _____

Dato.: _____ Sign: _____

Dato.: _____ Sign: _____

Kopi av legitimasjon

Kopi av legitimasjon

aktiv.
Tar deg videre