

Tilstandsrapport

📍 Giskehagen 25, 0376 OSLO

📖 OSLO kommune

gnr. 35, bnr. 1023

Sum areal alle bygg: BRA: 172 m² BRA-i: 167 m²



Befaringsdato: 30.09.2024

Rapportdato: 05.10.2024

Oppdragsnr.: 22030-24201

Referansenummer: ME9586

Autorisert foretak: Taksator AS

Sertifisert Takstingeniør: Lars Erik Haga Kåsin

Vår ref:



Rapporten kan brukes i inntil ett år etter befaringsdatoen, og kan ikke gjenbrukes ved flere boligsalg i denne perioden. For eiendomsoverdragelser fra 1.1.2024, må selger sørge for at areal i rapporten er oppdatert og følger ny bransjestandard for areal. Skjer det endringer, oppstår skader også videre på boligen, bør du som selger be om oppdatert rapport.

Norsk takst

Norsk takst er bransjeorganisasjonen for landets bygningssakkyndige og takstforetak, med om lag 1400 sertifiserte medlemmer fordelt på omtrent 1000 bedrifter. I boligomsetningen regnes takstrapportene som et helt avgjørende element i den informasjonen som gjøres tilgjengelig for kjøper. Årlig leverer medlemmene rundt 120.000 slike takster. Det gir unik oversikt over norske boliger, og bidrar til at alle oppdrag kan utføres med utgangspunkt i erfaringsbasert kvalitet.



Det stilles høye krav til utdanning, sertifisering og yrkesetikk. Norsk takst er opptatt av at boligomsetningen skal være trygg, og legger vekt på å opptre uavhengig av andre bransjeaktører. Bygningssakkyndige fakturerer sine tjenester uten hensyn til hvilken pris som oppnås, og skal heller ikke på annen måte ha noen egeninteresse knyttet til handelen.

Uavhengighet og god fagkunnskap har over tid bygget troverdighet og tillit. Både selger og kjøper skal kunne stole på bygningssakkyndiges vurderinger. For tilfeller der det likevel skulle oppstå misnøye med utført arbeid, har vi sammen med Forbrukerrådet etablert en klagenemnd.

Norsk takst har en sentral rolle i utviklingen av norske standarder, regler og profesjonsprinsipper, og representerer bransjen i alle relevante internasjonale fora. Dette sikrer at norske bygningssakkyndige tidlig kan tilpasse seg krav og bransjetrender fra utlandet, samtidig som takseringsfaget får en norsk stemme på verdensbasis. Organisasjonen bidrar i næringspolitisk sammenheng, og har vært en pådriver for å sikre at lover og regler gir trygghet for forbrukerne i boligomsetningen.

Taksator AS

Taksator AS er et godt etablert og uavhengig takseringsselskap som har levert takstrapporter, tilstandsrapporter og rådgivningstjenester siden 1986.

Vi har en solid posisjon blant Stor-Oslos ledende takseringsfirmaer og har bred kompetanse med ansatte som har bakgrunn som tømrere, rørleggere og ingeniører med høy byggteknisk kompetanse.

Vi har lang erfaring med oppdrag av varierende størrelse for private kunder, eiendomsmeglere, og offentlige etater.

Parallelt med dette har vi vektlagt arbeid med teknisk og økonomisk oppfølging av bygg under oppføring.

Vi påtar oss også arbeider av fremdriftsmessige karakter og for byggelånoppfølging.

Alt vårt arbeid er tuftet på ideen om å levere gode og utfyllende rapporter basert på kunnskap, god arbeidsmetodikk, riktige verktøy og faglig skjønn – med profesjonell integritet i behold.

Se vår hjemmeside for øvrig informasjon: www.taksator.no.

Rapportansvarlig

Lars Erik Haga

Lars Erik Haga Kåsin

Uavhengig Takstingeniør

leh@taksator.no

970 45 940



Dette trenger du å vite om tilstandsrapporten



Hva er en tilstandsrapport?

En tilstandsrapport beskriver synlige skader/avvik eller tegn på skader/avvik på boligen. Rapporten fremhever vanligvis ikke positive egenskaper ved boligen.



Hva vurderer en bygningsakkyndig?

Den bygningsakkyndige vurderer boligen ut fra hva man kan forvente av en bygning av samme alder og type. Vurderingen gjøres som regel mot hvordan det var vanlig å bygge og regler som gjaldt da boligen ble oppført (søknadstidspunktet). Forhold som er vanlige for bygningens alder, slik som slitasje etter normal bruk regnes ikke som avvik.



Hva inneholder tilstandsrapporten?

Den bygningsakkyndige undersøker rom og bygningsdeler slik det kommer frem av [Forskrift til avhendingsloven](#). Tilstandsrapporten inneholder bare avvik som den bygningsakkyndige kan se eller kontrollere med enkle hjelpemidler. Det gjøres ikke nærmere undersøkelser slik som åpning av vegger eller andre bygningsdeler. I vegg mot våtrom og rom under terreng kan det borres et hull for å gjøre enkle undersøkelser slik som fuktsøk.

Når du kjøper en brukt bolig

Når du kjøper en brukt bolig, er det viktig å være oppmerksom på at dette ikke kan sammenlignes med å kjøpe en ny bolig. Måten boligen ble bygget på kan være annerledes enn i dag. Bygninger svekkes over tid, og utsettes for slitasje blant annet på grunn av bruk og vær og vind. Mange boliger fornyes helt eller delvis, noen i flere omganger, eller det oppføres tilbygg. Særlig for boliger som er pusset opp eller endret, er det viktig å merke seg at fornyelse av overflater ikke nødvendigvis betyr at bygningsdeler under er forbedret.

Vurdering mot byggeår

Den bygningsakkyndige vil vurdere boligen mot hvordan det var vanlig å bygge og regler som gjaldt da bygningen ble oppført (søknadstidspunktet). Den bygningsakkyndige ser etter avvik som har betydning for og som reduserer boligens funksjon og verdi, og som kommer frem av Forskrift til avhendingslova.

Noen rom og bygningsdeler slik som bad og vaskerom, og forhold som gjelder sikkerhet mot brann, rekkverk og trapper osv., vil den bygningsakkyndige vurdere mot dagens regelverk. Etter dagens regelverk vil disse kunne få en tilstandsgrad 2 eller 3 uten at det nødvendigvis er krav om at avviket må utbedres.

Tilstandsrapporten beskriver ikke hele boligen

BYGNINGSSAKKYNDIGE SER FOR EKSEMPEL IKKE PÅ (MED MINDRE BYGNINGSDELEN ER NEVNT I RAPPORTEN)

- vanlig slitasje og normal vedlikeholdstilstand
- bagatellmessige forhold som ikke påvirker bygningens bruk eller verdi vesentlig
- etasjeskillere
- tilleggsbygg slik som garasje, bod, anneks, naust også videre
- utvendige trapper
- støttemurer
- skjulte installasjoner
- installasjoner utenfor bygningen
- full funksjonstesting av el- og VVS-installasjoner
- geologiske forhold og bygningens plassering på grunnen
- bygningens planløsning
- bygningens innredning
- løsløre slik som hvitevarer
- utendørs svømmebasseng og pumpeanlegg
- bygningens estetikk og arkitektur
- bygningens lovlighet (bortsett fra bruksendringer, brannceller og forhold som åpenbart kan påvirke helse, miljø og sikkerhet)
- fellesarealer (med mindre boligeier har vedlikeholdsplikt for fellesarealer og dette er kjent for bygningsakkyndig, eller fellesarealet har en særlig tilknytning til boligen).

© iVerdi 2023 © Norsk takst 2023

Malen til denne rapporten, inkludert standardtekstene fra Norsk takst, er vernet etter åndsverkloven og kan kun benyttes av medlemsforetakene i Norsk takst og av takstingeniører som er sertifisert i slikt foretak, samt av kunder hos iVerdi og studenter hos NEAK. For andre aktører er eksemplarframstilling av malen og standardtekster, som utskrift og annen kopiering til bruk som grunnlag for tilsvarende rapporter, bare tillatt når det er hjemlet i lov (kopiering til privat bruk, sitat o.l.) eller avtale med Norsk Takst ([Forside](#)) eller iVerdi ([Hjem-iVerdi](#)).

Utnyttelse i strid med lov eller avtale kan medføre erstatnings- og straffansvar.

Dette trenger du å vite om tilstandsrapporten

Tilstanden vurderes med ulike tilstandsgrader

Tilstanden gir uttrykk for en gitt forventet tilstand, blant annet vurdert ut fra alder og normal bruk. Ved Tilstandsgrad 0 (TG0) og Tilstandsgrad 1 (TG1) gir den bygningssakkyndige normalt ingen begrunnelse for valg av tilstandsgrad. Grunnen er at bygningen eller bygningsdelen da bare har normal slitasje. Ved skjulte konstruksjoner kan alder alene avgjøre tilstandsgrad. Når bygningssakkyndige anbefaler tiltak, for eksempel utbedringer, må brukeren av rapporten vurdere om tiltakene er nødvendige og lønnsomme. Når den bygningssakkyndige velger tilstandsgrad, baseres vurderingen på faste kriterier som følger av gjeldende bransjestandard for Teknisk tilstandsanalyse ved omsetning av bolig og Forskrift til avhendingslova.



TILSTANDSGRAD 0, TG0: INGEN AVVIK

Bygningsdelen skal være tilnærmet ny, ikke vise tegn på slitasje og det skal være lagt frem dokumentasjon på faglig god utførelse. Det er ingen merknader til delen.



TILSTANDSGRAD 1, TG1: MINDRE AVVIK

Bygningsdelen skal bare ha normal slitasje, og straktiltak skal ikke anses som nødvendig. Graden kan også brukes når delen er ny, men der dokumentasjon på faglig god utførelse mangler.



TILSTANDSGRAD 2, TG2: VESENTLIGE AVVIK OG MINDRE AVVIK SOM ETTER NS 3600 GIR TG 2

Bygningsdelen skal enten ha feil utførelse, en skade eller symptomer på skade, sterk slitasje eller nedsatt funksjon. Graden gis når bygningsdelen trenger vedlikehold eller tiltak i nær fremtid. Graden skal også brukes når delen er gammel og det er grunn til å varsle om faren for skader på grunn av alderen, eller når det er grunn til å overvåke delen spesielt på grunn av fare for større skader eller følgeskader.

Ved avvik som ikke krever umiddelbare tiltak (ingen umiddelbar kostnad) så blir TG2 markert med en lysere farge.



TILSTANDSGRAD 3, TG3: STORE ELLER ALVORLIGE AVVIK

Denne tilstandsgraden brukes ved kraftige tegn på forhold som man må regne med trenger utbedring straks eller innen kort tid. Det er påvist funksjonssvikt eller sammenbrudd.



IKKE UNDERSØKT/IKKE TILGJENGELIG FOR UNDERSØKELSE

Det kan være avvik/skader som ikke er avdekket.

Hva er et anslag på utbedringskostnad?

Hva det vil koste å utbedre rom eller bygningsdeler, er et forsiktig anslag basert på nåværende kvalitet, registrert avvik og angitte tiltak i rapporten. Anslaget er gitt på generelt grunnlag og må ikke forveksles med et pristilbud fra en håndverker. Det kan foreligge avvik og tiltak som ikke kommer frem av rapporten. Utbedringskostnad avhenger blant annet av personlige valg av og markedspris på materialer og tjenesteyter.

I rapporten skal det settes anslag for utbedringskostnad for TG3, og slikt anslag kan også gis ved TG2.



Beskrivelse av eiendommen

Selveier rekkehus over flere etasjer.

Saltak i trekonstruksjoner, tekket med takstein.
Yttervegger over grunnmur oppført i bindingsverk av trekonstruksjoner.
Utvendig liggende kledning med panel.

Terrasse foran inngangsparti.

Boligen er basert på naturlig ventilasjon som var vanlig ved oppføringstidspunktet.
Tilluft via spalter i vindu.
Oppvarming via gulvvarme i enkelte rom, panelovner og peis.

1. Etasje -> Bad

Flislagt baderom fra 2019.
Servantskap med glatte, folierte fronter og heldekkende servant.
Speil og lysarmatur (LED) på vegg over servant.
Veggskap for oppbevaring.
Badekar med glassvegg, håndholdt dusjhode og termostatstyrt blandebatteri.
Veggmontert toalett.

2. Etasje -> Bad

Servantskap med profilerte, folierte fronter og heldekkende servant.
Speil med lysarmatur (3 spott) på vegg over servant.
Dusjhjørne med svingdører i glass, sluk i sone, håndholdt dusjhode og termostatstyrt blandebatteri.
Gulvmontert toalett.

1. Etasje -> Vaskerom

Opplegg for vaskemaskin og tørketrommel.
Skyllekum på vegg.
Innredning med profilerte, folierte fronter.
Laminat benkeplate.

IKEA kjøkkeninnredning.

Eier opplyser at kjøkkenet er fra 2009.
Kjøkkeninnredning med profilerte fronter.
Benkeplate med underlimt kum i rustfritt stål.
Fliser på vegg mellom benkeplaten og overskap.
Belysning under overskap.
Kjøkkenet har opplegg for oppvaskmaskin, platetopp, stekeovn, mikro og kjøleskap.

Det henvises til rapporten i sin helhet.

Lovlighet

[Gå til side](#)

Selveier rekkehus over flere etasjer.

- Det foreligger ikke tegninger

Det er ikke fremvist originale byggemeldte tegninger.

Det er en ikke byggemeldt kjeller under påbygg kjøkken.

Arealer

[Gå til side](#)

Forutsetninger og vedlegg

[Gå til side](#)

Sammendrag av boligens tilstand

Fordeling av tilstandsgrader

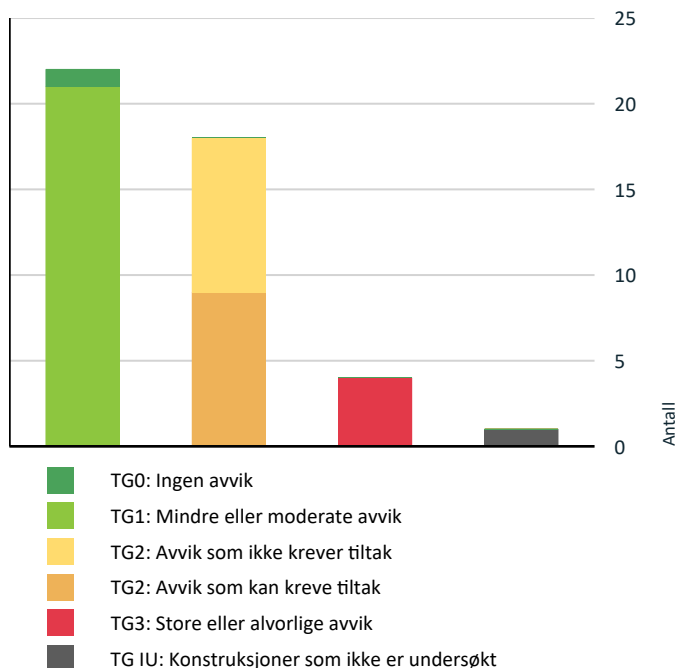

Vil du vite mer om tilstandsgrader? Se side 4.

Anslag på utbedringskostnad

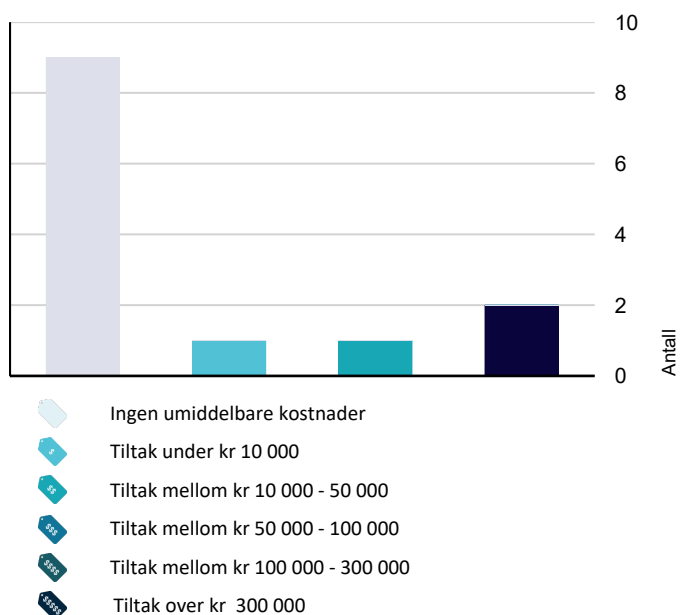

Hva er anslag på utbedringskostnad? Se side 4.

Spesielt for dette oppdraget/rapporten

Rapporten/befaringen er avholdt etter beste skjønn og i henhold til gjeldende forskrift, instruks og retningslinjer.

Hjemmel er kontrollert ut fra «Norges Eiendommer/Ambita».

Det elektriske anlegget og røropplegget er ikke inngående vurdert, eventuelt kun beskrevet.

Det er ikke foretatt inngående vurdering av el-anlegg fordi dette ligger utenfor takstmannens kompetanseområde. Eier av bolig har selv ansvar for el-anlegg og bør jevnlig sørge for el-sjekk fra godkjent kontrollinstans.

Det tas forbehold om at det kan foreligge udokumenterte utvidelser eller endringer av elektrisk anlegg som ikke er dokumentert eller informert om.

Konstruksjoner over terreng er besiktiget fra bakkenivå. Der det i rapporten er foretatt antakelser, er dette fordi angjeldende forhold ikke har latt seg bringe på det rene. Besiktigelsen blir kun utført på lett tilgjengelige deler av konstruksjoner.

Endret bruk, kan over tid avdekke skjulte feil og mangler som ikke oppdages ved visuell kontroll.

Arealer er målt med håndholdt lasermåler i henhold til de til enhver tids gjeldende målerregler (NS3940) og ifølge gjeldende målerregler (NS3940) er følgende medregnet: "Frittliggende rør, montasjekanaler, peiser og piper".

I sammenfattet beskrivelse og under de ulike bygningsdeler er det gjort rede for de oppgraderinger som er foretatt og eventuelle svakheter som er registrert.

Det er ingen forutsetning at rom som er medtatt i BRA-i oppfyller krav i byggeforskrifter til varig opphold. I hovedsak er det dagens bruk av rommene på befaringstidspunktet som bestemmer betegnelsen, uavhengig av hva som er godkjent av bygningsmyndighetene. I mange tilfeller må takstmannen la sitt skjønn overstyre hovedregelen. Dette betyr at rommene kan defineres som BRA selv om de er i strid med byggeforskriftene. Takstmannen har ikke undersøkt/vurdert regulering eller andre forhold i bygningsetaten, for øvrig ingen spesielle forhold takstmannen ble gjort kjent med på befaringsdagen.

Ved evt. åpning av konstruksjoner kan feil og mangler avdekkes også utover det som er omtalt i rapporten.

Det gjøres oppmerksom på at dette er en tilstandsrapport på nivå 1, dvs kun en visuell befaring, uten åpning av konstruksjoner.

Merk at dagens krav til isolering og tetthet mv er strengere enn da bygget ble oppført. Tilstandsanalysen er basert på en visuell befaring og registrering av symptomer.

Rapporten begrenser seg til boligen og det som normalt vil omfattes av eiers selvstendige vedlikeholdsansvar som seksjons- eller andelseier.

Normalt utgjør dette alt innenfor leilighetens/seksjonens/andelens vegger.

Tilstandsrapporten tar derfor ikke for seg bygningens fellesdeler som for eksempel tak, yttervegger, grunnmur, drenering, og felles tekniske installasjoner.

På forespørsel har eier opplyst at de ikke er kjent med at boligen har skjulte feil eller mangler, offentlige pålegg som ikke

Sammendrag av boligens tilstand

er utført eller vedtak som medfører eller har medført nytt låneopptak/økning av utgifter, utover det som er nevnt i rapporten.

Opplysninger om utførte arbeider, årstall og øvrige opplysninger i rapporten er basert på opplysninger gitt av eier/beboer/revirent eller fremlagt dokumentasjon.

NB! Eier/revirent plikter å lese gjennom rapporten for å avdekke evt. feilaktige opplysninger før bruk.

Oppsummering av avvik

Vil du vite mer? Se på rommet eller bygningsdelen senere i rapporten.

Selveier rekkehus over flere etasjer.

! TG 3 STORE ELLER ALVORLIGE AVVIK

- ! Innvendig > Etasjeskille/gulv mot grunn [Gå til side](#)
- ! Innvendig > Innvendige trapper [Gå til side](#)
- ! Våtrom > 1. Etasje > Vaskerom > Ventilasjon [Gå til side](#)
- ! Våtrom > 2. Etasje > Bad > Sluk, membran og tettesjikt [Gå til side](#)

! TG IU KONSTRUKSJONER SOM IKKE ER UNDERSØKT

- ! Innvendig > Overflater i boder [Gå til side](#)

! TG 2 AVVIK SOM KAN KREVE TILTAK

- ! Utvendig > Takteking [Gå til side](#)
- ! Utvendig > Takkonstruksjon/Loft [Gå til side](#)
- ! Utvendig > Vinduer [Gå til side](#)
- ! Våtrom > 1. Etasje > Vaskerom > Sluk, membran og tettesjikt [Gå til side](#)
- ! Våtrom > 1. Etasje > Bad > Overflater Gulv [Gå til side](#)
- ! Våtrom > 1. Etasje > Bad > Sluk, membran og tettesjikt [Gå til side](#)
- ! Våtrom > 2. Etasje > Bad > Overflater vegger og himling [Gå til side](#)
- ! Våtrom > 2. Etasje > Bad > Overflater Gulv [Gå til side](#)
- ! Tekniske installasjoner > Vannledninger [Gå til side](#)

! TG 2 AVVIK SOM IKKE KREVER UMIDDELBARE TILTAK

- ! Utvendig > Nedløp og beslag [Gå til side](#)
- ! Utvendig > Veggkonstruksjon [Gå til side](#)
- ! Utvendig > Fransk balkongdør [Gå til side](#)
- ! Innvendig > Overflater [Gå til side](#)
- ! Innvendig > Radon [Gå til side](#)
- ! Våtrom > 1. Etasje > Vaskerom > Overflater Gulv [Gå til side](#)
- ! Tekniske installasjoner > Ventilasjon [Gå til side](#)
- ! Tomteforhold > Drenering [Gå til side](#)
- ! Tomteforhold > Terrengforhold [Gå til side](#)

Tilstandsrapport

SELVEIER REKKEHUS OVER FLERE ETASJER.



Byggeår
1983

Kommentar
Iflg. Norges Eiendommer.

Standard

Normal standard på bygget ut ifra alder/konstruksjon - jamfør beskrivelse under konstruksjoner.

Vedlikehold

Bygget er jevnlig vedlikeholdt.

UTVENDIG

Taktekking

Punktet må sees i sammenheng med Takkonstruksjon/Loft

Saltak i trekonstruksjoner, tekket med takstein.

Takkonstruksjon/-tekkning vurderes å ha normal forventet kvalitet og slitasjegrad i forhold til alder og utførelse.

Yttertak inspisert fra terreng.
Innvendig tak er innredet og kun inspisert på tilgjengelige steder.

Tilstandsgrad er satt ut fra en helhetlig vurdering

Vurdering av avvik:

- Mer enn halvparten av forventet brukstid er passert på taktekingen.
- Mer enn halvparten av forventet brukstid er passert på undertak.
- Taktekingen har mose og slitasje på grunn av elde.

Konsekvens/tiltak

- Andre tiltak:

Nedløp og beslag

Takrenner, -nedløp og beslag i stål.
Takrenner og nedløpsfunksjon er ikke kontrollert.

Stigetrinn for adkomst til pipeløp er montert.

Takrenna bør helst renses for løv og skitt to ganger i året, og minst én gang i året. Samtidig bør man kontrollere skjøter og overflatebelegg. Overflatebehandlingen betyr mye for holdbarhet og levetid og bør derfor vedlikeholdes jevnlig.

Vurdering av avvik:

- Det mangler snøfangere på hele eller deler av taket, men det var ikke krav om dette på byggemeldingstidspunktet.

Konsekvens/tiltak

- Det er ikke krav om utbedring opp til dagens krav.

Kostnadsestimat: Ingen umiddelbar kostnad

Veggkonstruksjon

Yttervegger over grunnmur oppført i bindingsverk av trekonstruksjoner. Utvendig liggende kledning med panel. Yttervegger antas å være isolert etter byggeårets krav og for å være ok.

Totalt sett betraktes yttervegger og grunnmur å ivareta opprinnelig tiltenkt funksjon.

Ingen unormale avvik registrert utover normal og forventet bruksslitasje samt klimapåkjønning.

Tilstandsgrad er satt ut fra en helhetlig vurdering

Utvendig panel på en eldre bolig krever jevnlig vedlikehold, inkludert rengjøring, maling eller beising, for å beskytte mot værskader og bevare boligens utseende og struktur. Enkelte bord kan med tiden forverres, og utskiftninger må påberegnes.

Vurdering av avvik:

- Det er værslitt/oppsprukket trevirke/trepaneler.

Konsekvens/tiltak

- Lokal utbedring/utskiftning bør utføres.

Kostnadsestimat: Ingen umiddelbar kostnad

Takkonstruksjon/Loft

Punktet må sees i sammenheng med Taktekking

Tilstandsrapport

Saltak i trekonstruksjoner.

Loftetasjen er innredet og takkonstruksjonene er således isolert og kledd med innerkledning.

Takkonstruksjoner er derfor kontrollert på tilgjengelige steder fra himling, men det påpekes at dette begrenser mulighetene for å oppdage feil og mangler.

Boder var fulle grunnet diverse lagring, og kneloft er derfor ikke inspisert.

Sum av overnevnte utgjør at tilstrekkelig inspeksjon derfor ikke mulig.

Takkonstruksjon vurderes å ha normal forventet kvalitet og slitasjegrad i forhold til alder og utførelse.

Tilstandsgrad er derfor satt ut ifra det som var mulig å vurdere, samt alder.

Vurdering av avvik:

- Det er avvik:

Mer enn halvparten av forventet brukstid er passert på undertak.

Det er opplyst om tidligere lekkasje i himling på kjøkken etter takvask. Undertak er dermed ikke tett, og ytterligere undersøkelser anbefales. Det kan ikke utelukkes forhøyde fuktverdier.

Konsekvens/tiltak

- Tiltak:

Bygningsdelen virker å ha utfylle sin tiltenkte funksjon, men det anbefales og overvåke tilstanden jevnlig.

For å få tilstandsgrad 0 eller 1 må undertak skiftes ut, men tidspunktet for når dette er nødvendig er vanskelig å si noe om.

! TG 2 Vinduer

Vinduer med trerammer og isolerglass, hovedsaklig merket med produksjonsår 1982.

Velux takvinduer med ukjent alder.

Det bør på generelt grunnlag påregnes at vinduer har behov for justering med jevne mellomrom.

Vurdering av avvik:

- Karmene i vinduer er slitte og det er sprekker i trevirket.
- Det er avvik:

Vindusglass er hele og det ble ikke observert punkteringer.

Ved befaringen ble det ikke foretatt kontroll på åpne- og lukkemekanismer av alle vinduer. Det ble registrert at enkelte subbet ved åpne/lukke.

Punkterte glass kan være vanskelig å avdekke med sikkerhet under forskjellig type vær og lys.

Det utelukkes ikke at det kan forekomme punkterte glass som ikke ble registrert på befaringsstidspunktet.

Det påpekes at vinduer er over 20 år gamle og har oversteget forventet levetid.

Likevel oppfyller bygningsdelene tiltenkt funksjon.

Det ble registrert fukt skjolder og "blassing" på karmene til enkelte takvinduer (bod).

TG 2 er gitt som en påpekelse da vinduer har høy alder med høyere sannsynlighet for punktering samt noe redusert isoleringsevne sammenlignet med dagens/nye vinduer.

Konsekvens/tiltak

- Tiltak:
- Det må påregnes noe vedlikehold og at enkelte vinduer må skiftes ut.

Bygningsdelene oppfyller tiltenkt funksjon men utskiftning må påregnes på sikt.

! TG 1 Nyere vinduer

Enkelte vinduer på kjøkken og i loftetasjen med trerammer og isolerglass, merket med produksjonsår 2018.

Vindusglass er hele og det ble ikke observert punkteringer på befaringsstidspunktet.

Ved befaringen ble det foretatt stikkprøvekontroll på åpne- og lukkemekanismer av enkelte vinduer.

Ingen unormale avvik registrert sett ut fra bygningsdelenes alder.

Tilstandsgrad er satt ut fra en helhetlig vurdering av bygningsdelenes stand, funksjonalitet samt alder.

Det bør på generelt grunnlag påregnes at vinduer har behov for justering med jevne mellomrom.

! TG 1 Dører

Tilstandsrapport

Ytterdør i lakkert trevirke.
Døren er utstyrt med glassfelt.

Terrassedør med trerammer og isolerglass, merket med produksjonsår 2018

Ingen unormale avvik registrert sett ut fra bygningsdelenes alder.

Tilstandsgrad er satt ut fra en helhetlig vurdering av bygningsdelenes stand, funksjonalitet samt alder og klimapåkjenninger.

! TG 2 Fransk balkongdør

Balkongdør med trerammer og isolerglass, merket med produksjonsår 2004.

Vurdering av avvik:

- Det er påvist dører som er vanskelig å åpne eller lukke.
- Isolerglass er hele og det ble ikke observert punkteringer.

Tilstandsgrad er satt ut fra en helhetlig vurdering av bygningsdelenes stand, funksjonalitet samt alder.

Punkterte glass kan være vanskelig å avdekke med sikkerhet under forskjellig type vær og lys.

Det utelukkes ikke at det kan forekomme punkterte glass som ikke ble registrert på befaringstidspunktet.

Det påpekes at døren er over 20 år gammel og har oversteget mer enn halvparten av forventet levetid.

Likevel oppfyller bygningsdelene tiltenkt funksjon.

Konsekvens/tiltak

- Dører må justeres.

Bygningsdelene oppfyller tiltenkt funksjon men utskiftning må påregnes på sikt.

Kostnadsestimat: Ingen umiddelbar kostnad

! TG 1 Balkonger, terrasser og rom under balkonger

Utgang fra inngangsparti til terrasse i trekonstruksjoner.

Gulv i impregnert trevirke.

Det er montert "skjermvegg" på høyre side (sett forfra).

Ingen unormale avvik registrert utover normal og forventet bruksslitasje samt klimapåvirkning.

Tilstandsgrad er satt ut fra en helhetlig vurdering.

INNVENDIG

! TG 2 Overflater

Gulv:

Flislagt gulv på baderommene, vaskerom og i entré.
Ellers hovedsaklig parkett, teppe og malt tregulv.

Vegger:

Flissatte vegger på bad.
Ellers glatte, malte veggflater og panel.

Himlinger:

Hovedsaklig panel og glatte, malte himlingsflater.

1.Etasje:

Takhøyden ble i stue målt til ca. 2.36 m.

2.Etasje:

Takhøyden ble i stue målt til ca. 2,36 m.

Loftetstasjen:

Takhøyden ble i stue målt til ca. 2.33 m (midt i rommet under nedsenket himling).

Downlights er ikke demontert for inspeksjon.

Tilstandsgrad er satt ut fra en helhetlig vurdering.

Vurdering av avvik:

- Overflater har en del slitasjegrad utover det en kan forvente.

Overflatene i boligen viser tegn på normal slitasje som er typisk for alderen slik som riper, hakk, skruehull, sprekker i overflater, bruksmerker osv. men boligen fungerer med dette og funksjonen av rom og bygningsdeler er ikke nedsatt.

Normal slitasje er forventet etter en viss tidsperiode, og det er opp til kjøperen selv om det ønskes å pusse opp, oppgradere eller modernisere overflatene for å gi boligen et oppdatert utseende og funksjonalitet.

Normal slitasje er forventet etter en viss tidsperiode, og det er opp til kjøperen selv om det ønskes å pusse opp, oppgradere eller modernisere overflatene for å gi boligen et oppdatert utseende.

Boligen fungerer med avvikene da det kun er av estetisk karakter. Ved oppussing/oppgradering vil det være naturlig å utbedre avvikene.

Utskiftning/oppussing av enkelte overflater må påberegnes for å tilfredstille en TG1.

Kostnadsestimat: Ingen umiddelbar kostnad

! TG IU Overflater i boder

Det har ikke vært mulig å gjennomføre inspeksjon av overflatene i bodene (gjelder alle boder) på grunn av at de har vært fulle av oppbevaring. Adkomst var ikke mulig.
Det anbefales å inspiserer disse under evt visning.

! TG 3 Etasjeskille/gulv mot grunn

Tilstandsrapport

Etasjeskiller i trekonstruksjoner, antas isolert med stubbloftfyll.

Det ble utført målinger på tilfeldige rom i hver etasje for å sjekke evt. planavvik.
Det ble registrert negative avvik utover gjeldende standard i alle etasjer.

Det påpekes at boligen var møblert ved befarings-
Ved kontroll av planavvik er toleranseklasse PB lagt til grunn for målinger. Målinger foregår med laser og som oftes fra dørterskel mot motstående hjørne i rommet.
På bakgrunn av dette er målinger utført på tilgjengelige steder og det kan derfor være avvik som ikke var målbare eller mulig å oppdage ved befaringsstidspunkt.

Stedvis noe skjevheter og knirk i gulv/etasjeskille.
Dette ansees som relativt normalt i eldre boliger.

Vurdering av avvik:

- Målt høydeforskjell på over 30 mm gjennom hele rommet.

Tilstandsgrad 3 gis med bakgrunn i standardens krav til godkjente måleavvik.

1. Etasje:

Det ble målt gulvavvik utover gjeldende standard på 19 mm gjennom hele rommet på soverom.

Det ble målt gulvavvik utover gjeldende standard på 32 mm gjennom hele rommet i stuen.

2. Etasje:

Det ble målt gulvavvik utover gjeldende standard på 47 mm gjennom hele rommet i stuen.

Det ble målt gulvavvik utover gjeldende standard på 25 mm gjennom hele rommet på soverom.

Loft:

Det ble målt gulvavvik utover gjeldende standard på 22 mm gjennom hele rommet i loftstuen.

Konsekvens/tiltak

- For å få tilstandsgrad 0 eller 1 må høydeforskjeller rettes opp. Det vil imidlertid sjelden være økonomisk rasjonelt som et enkeltstående tiltak i en bolig som dette. Dersom boligen en gang skal renoveres, kan man vurdere slike tiltak.

Kostnadsestimat: Over 300 000

TG 2 Radon

Det er ikke opplyst om utførte radonmålinger.

I borettslag, sameier og aksjeselskap pleier dette å gjøres som et felles tiltak.

Radon aktsomhet i området definert til "moderat" iht. Norges geologiske undersøkelseskart.

I samsvar med forskriftsmessige bestemmelser skal byggegrunnen være sikret mot radongass. Fjellgrunn og løsmasser i grunnen kan inneholde radon. Radon er en gass som har negativ påvirkning dersom den strømmer uhindret inn i bygninger fra grunnen. Radon når vanligvis ikke opp til overflaten i terrenget fordi jordmassene over utgjør et lufttett sjikt som radongassen vanligvis ikke trenger gjennom. Når en tomt graves ut blir sjiktet med lufttett jordsmønn punktert, og radonholdig jordluft kan trenge opp der den finnes i grunnen i større eller mindre grad. Alle bygninger skal derfor prosjekteres og utføres med radonforebyggende tiltak for å forhindre innstrømming av radon fra grunnen, og det er en forutsetning for godkjent rammesøknad at slik prosjektering er utført.

Vurdering av avvik:

- Det er ikke foretatt radonmålinger, og bygget er heller ikke utført med radonsperre.

Radon målinger blir anbefalt de fleste plasser for å danne seg et bilde av situasjonen angående risiko knyttet til eventuelt radon eksponering. Det kan ikke utelukkes at det kan finnes forhøyede verdier. Målinger er eneste reelle mulighet for påvisninger.

Konsekvens/tiltak

- Det bør gjennomføres radonmålinger.

Kostnadsestimat: Ingen umiddelbar kostnad

TG 1 Pipe og ildsted

Frittstående, rund vedovn i stuen (2.etasje).

Peisen har et moderne design med en buet front og dør i messingfarget metall.

Det er montert en halvsirkelformet plate under/foran av stein for å beskytte gulvet mot varme og glør (gnistfanger).

Eier opplyser at pipe vil bli byttet i oktober.

Pipe og ildsteder er formelt ikke testet av takstmann eller vurdert og det forutsettes at de branntekniske krav er kontrollert og godkjent av den stedlige brann- og redningsetaten.

Bygningsdelene tilfredsstiller tiltenkt funksjon.

Det er ikke opplyst om feil, mangler eller avvik ved anlegget.

Tilstandsgrad er satt ut fra en visuell vurdering/inspeksjon.

Tilstandsrapport



Krypkjeller

Under rekkehuset er det en krypkjeller som ifølge opplysninger faller under sameiets vedlikeholdsansvar. Det har tidligere vært rapportert fuktproblemer i dette området, og ved taksmannens befaring ble det fortsatt registrert tegn til fukt. Dette kan tyde på at tidligere tiltak ikke har vært tilstrekkelige, og ytterligere utbedringer bør vurderes for å unngå fremtidige skader.

Den tidligere eieren har oppført et rom/bod under terreng som ikke er byggemeldt. Rommet har en takhøyde på over 2 meter. Generelt anbefales det å unngå lagring av gjenstander direkte mot betongvegger i rom under terreng, da slike konstruksjoner ofte er utsatt for fuktproblemer på grunn av kapillært oppsug fra grunnen og kondensering på kalde overflater. Det kan derfor være behov for ytterligere tiltak for å forebygge fukt- og kondensrelaterte skader.

Under kalde perioder opplyser eier at vannrørene har enkelte ganger har fryst, men at de da supplerer med varmeovner i disse rommene under terreng.

Typisk for byggeåret er at det ikke ble benyttet kapillærbrytende sjikt, dvs plast mot byggegrunn. Dette kan medføre at evt fukt fra grunn kan bli trukket opp i konstruksjonene.

Vær oppmerksom på at kjellere/rom under terreng ofte anses som risikokonstruksjoner på grunn av deres tilbøyelighet til å oppleve fuktproblemer.

Det anbefales derfor å gjennomføre regelmessige inspeksjoner og vedlikehold for å forebygge fuktproblemer.

Kjellerne/rommet er ikke tilstandsvurdert eller grundig inspisert da det er opplyst at dette faller under sameiets ansvarsområde.

Det er opplyst at det er utført tiltak mot fukt.

TG 3 Innvendige trapper

Innvendig trapper mellom etasjene er utført i treverk og malt i hvit farge.

Rekkverket på den ene siden består av en heldekkende glassvegg. Glassveggen fungerer som et sikkerhetsrekkverk.

Vurdering av avvik:

- Det er ikke montert rekkverk.
- Det mangler håndløper på vegg i trappeløpet.

Konsekvens/tiltak

- Rekkverk må monteres for å lukke avviket.
- Håndløper må monteres på vegg for å tilfredsstille krav på byggetidspunktet.

Kostnadsestimat: 10 000 - 50 000

TG 1 Innvendige dører

Glatte, folierte og profilerte, malte innerdører.

Det ble ikke registrert avvik utover normal og forventet bruksslitasje. Det ble foretatt stikkprøver på åpne/lukke mekanismen til enkelte dører, og disse ble funnet i orden.

Det ble registrert at dør til vaskerom er noe vond og åpne/lukke. Det gjøres oppmerksom på at denne tildeles TG2.

Det bør på generelt grunnlag påregnes at dører har behov for justering med jevne mellomrom.

TG 1 Andre innvendige forhold

Loft:
Plassbygd skap.

Soverom (2.etg):
Garderobeskap.

Soverom (1.etg):
Garderobeskap.

VÅTROM

1. ETASJE > VASKEROM

Generell

Vaskerom.
Vaskerommet og underliggende konstruksjoner har ukjent alder.

Tilstandsrapport



1. ETASJE > VASKEROM

! TG 1 Overflater vegger og himling

Vegger:
Glatte, malte veggflater.

Himling:
Glatt, malt himlingsflate.

Tilstandsgrad er satt ut fra en helhetlig vurdering.

1. ETASJE > VASKEROM

! TG 2 Overflater Gulv

Flislagt gulv

Høydeforskjell mellom topp flis ved dør og overkant sluk tilfredsstillende ikke dagens krav.
Generelt flatt fall.

Vurdering av avvik:

- Det er avvik:

I henhold til dagens krav skal det være en høydeforskjell på 25 mm mellom topp slukrist og topp membran ved terskel.
Om membran ikke er synlig ved terskel, måles høydeforskjellen mellom topp slukrist og topp flis ved terskel (der evt. vann kan renne ut i tilstøtende rom)

Deter påvist bom (hulrom) under flis.

Konsekvens/tiltak

- Tiltak:

Det er ikke behov for akutte utbedringstiltak. Utbedring vil være naturlig ved evt. modernisering

Kostnadsestimat: Ingen umiddelbar kostnad

1. ETASJE > VASKEROM

! TG 2 Sluk, membran og tettesjikt

Plastsluk med synlig klemring.

Det er ikke synlig membran i sluk, men dette utelukker ikke at det er benyttet membran.

Merk at sluk må renses jevnt for å unngå lukt og tett sluk, samt for å forlenge slukets levetid.

Vurdering av avvik:

- Det er avvik:

Det er ikke påført membran på veggen bak skyllekummen, til tross for at dette området regnes som en våtzone og krever tettesjikt i henhold til forskriftene for våtrom. Manglende tettesjikt i våtsoner kan føre til vanninntrenging og påfølgende fuktskader i konstruksjonen.

Tilstandsgrad også er satt som følge av manglende dokumentasjon for arbeidet som er utført på våtrommet. Dette er i samsvar med kravene i TEK.

Konsekvens/tiltak

- Tiltak:

For å oppfylle kravene til fuktsikring og hindre fremtidige skader, er det nødvendig å påføre godkjent membran på alle veggflater i våtsonen

For å lukke avviket må også dokumentasjon fremlegges.



1. ETASJE > VASKEROM

! TG 1 Sanitærutstyr og innredning

Tilstandsrapport

Opplegg for vaskemaskin og tørketrommel.
Skyllekum på vegg.
Innredning med profilerte, folierte fronter.
Laminat benkeplate.

Det ble rutinemessig søkt etter fukt på typisk fuktutsatte steder (på innredning) med fuktindikator (Protimeter SM) på befaringen og det var ingen indikasjoner på fukt på befaringstidspunktet.

Ingen avvik registrert utover normal, forventet bruksslitasje.
Tilstandsgrad er satt ut fra helhetlig vurdering av rommet og innredning.

1. ETASJE > VASKEROM

! TG 3 Ventilasjon

Naturlig avtrekksventilasjon i rommet.
Tilluft via spalte ved terskel.

Dette er en skjønnsmessig vurdering av takstmannen og det er ikke foretatt tallfestet målinger, men antas å fungere tilfredsstillende.

Tilstandsgrad er satt ut fra dagens løsning.
Eventuelle endringer i ventilasjonsløsningen vil kunne gi endret tilstandsgrad.

Vurdering av avvik:

- Rommet har kun naturlig ventilasjon.
- Avtrekk fungerer ikke fra våtrom

Vaskerommet har ingen synlige avtrekksventiler.

Konsekvens/tiltak

- Andre tiltak:
- Elektrisk avtrekksvifte bør monteres for å lukke avviket.

Kostnadsestimat: Under 10 000

1. ETASJE > VASKEROM

! TG 1 Tilliggende konstruksjoner våtrom

Det ble utført hulltaking på tilstøtende rom av baderommet.
Det ble målt etter fuktighet inne i konstruksjonen.
Ingen unormale avvik registrert.

Hullet ble tettet med blendelukk.

Det ble i tillegg, rutinemessig søkt etter fukt i dusjonens vegger med fuktindikator (Protimeter SM) på befaringen, og det var ingen indikasjoner på fukt.
Fuktsøk gir kun en indikasjon og må ikke oppfattes som en garanti for baderommet. Gulv måles ikke.



1. ETASJE > BAD

Generell

Flislagt baderom fra 2019.

Eier opplyser at baderommet ble pusset opp av Comfort skøyen.
Aktuell byggeforskrift er teknisk forskrift 2017.
Det er ikke fremlagt dokumentasjon.
Tilstandsgradene tar høyde for dette.

Generell informasjon for å best ivareta våtrom:

Ha alltid god gjennomlufting på våtrommet, slik at fuktigheten i rommet luftes tilstrekkelig ut.

Husk at fuktige våtrom er en god grobunn for blant annet soppdannelse og jordslag.

Tørk opp vannsøl for å hindre for stor spredning av fukt.

Generell rengjøring av fliser, fuger og utstyr for å opprettholde farge og glans.

Skru ut ventilasjonsventilen ca. 1 gang i året og rengjør denne, slik at den ikke tetter seg med støv og skitt.

Unngå i størst mulig grad å bore gjennom fliser i våtsone. Hvis dette gjøres må det brukes godkjent våtromssilikon i skruerhullet.

Rengjør sluket ca. 3-4 ganger i året. Sluket renses etter risten er fjernet - Vippes opp med skrutrekker eller lignende.

Rør ikke klemringen (festet med skruer).

Utløpet kan renses etter at vannlås er fjernet (om sluket har dette). Vannlåsstrakten trekkes enklest opp ved å gripe tak i ribben i bakkant med for eksempel en tang eller lignende.

Vannlåsen trekkes rett opp.

Sammenføyning igjen skjer i motsatt rekkefølge.

Vær nøye med at vannlåsstrakten med gummiring kommer riktig på plass.

Tilstandsrapport



1. ETASJE > BAD

TG 1 Overflater vegger og himling

Vegger:
Flissatte vegger.

Himling:
Glatt, malt himlingsflate.

Tilstandsgrad er satt ut fra en helhetlig vurdering.

1. ETASJE > BAD

TG 2 Overflater Gulv

Flislagt gulv med termostatstyrte varmekabler.

Høydeforskjell mellom topp flis ved dør og overkant sluk, målt til 6 mm.
Dette tilfredsstiller ikke dagens krav.

Vurdering av avvik:

- Det er avvik:

I henhold til dagens krav skal det være en høydeforskjell på 25 mm mellom topp slukrist og topp membran ved terskel.
Om membran ikke er synlig ved terskel, måles høydeforskjellen mellom topp slukrist og topp flis ved terskel (der evt. vann kan renne ut i tilstøtende rom)

Det ble påvist bom (hulrom) i flere fliser.

Konsekvens/tiltak

- Tiltak:

Det er ikke behov for akutte utbedringstiltak slik baderommet står idag.
Endret bruk kan fremskynde behovet for tiltak. Utbedring vil være naturlig ved evt. modernisering

Det er en god løsning for badet at det dusjes og bades i badekar. Dette er med på å minske direkte vannpåkjenning på gulv samt at det gir et kontrollert avløp til sluk.

1. ETASJE > BAD

TG 2 Sluk, membran og tettesjikt

Plastsluk med synlig membran og klemring.

Det er en del støp/mur over klemring i sluk.
Dette kan være uheldig om man ved senere tidspunkt er nødt til å løsne klemringen av en eller annen grunn.

Merk at sluk må renses jevning for å unngå lukt og tett sluk, samt for å forlenge slukets levetid.

Vurdering av avvik:

- Det er avvik:

Vannfordelerskapet er plassert i våt sone uten tilstrekkelig tettesjikt.
Dette medfører en økt risiko for vanninntrenging i konstruksjonen ved en eventuell lekkasje fra sanitærutstyr, noe som kan føre til fuktskader.

Tilstandsgrad 2 er satt som følge av manglende dokumentasjon for arbeidet som er utført på våtrommet. Dette er i samsvar med kravene i TEK 17.

Konsekvens/tiltak

- Tiltak:

Det anbefales at det legges fullgodt tettesjikt rundt fordelerskapet og på alle overganger mot tilstøtende konstruksjoner for å hindre vannlekkasje.

Dersom overnevnte tiltak ikke gjennomføres, anbefales det at det installeres en lekkasjesikring i skapet som varsler ved eventuell lekkasje og automatisk stopper vannforsyningen for å minimere skader.

For å lukke avviket må også dokumentasjon fremlegges.



1. ETASJE > BAD

TG 1 Sanitærutstyr og innredning

Tilstandsrapport

Servantskap med glatte, folierte fronter og heldekkende servant.
Speil og lysarmatur (LED) på vegg over servant.
Veggskap for oppbevaring.
Badekar med glassvegg, håndholdt dusjhode og termostatstyrt blande batteri.
Veggmontert toalett.

Det ble rutinemessig søkt etter fukt på typisk fuktutsatte steder (på innredning) med fuktindikator (Protimeter SM) på befaringen og det var ingen indikasjoner på fukt på befaringstidspunktet.

Ingen avvik registrert utover normal, forventet bruksslitasje.
Tilstandsgrad er satt ut fra helhetlig vurdering av rommet og innredning.

1. ETASJE > BAD

TG 1 Ventilasjon

Mekanisk avtrekksventil til felles luftekanal, samt spalteåpning mellom terskel og dørrblad.

Dette er en skjønnsmessig vurdering av takstmannen og det er ikke foretatt tallfestet målinger, men antas å fungere tilfredsstillende.

Tilstandsgrad er satt ut fra dagens løsning.
Eventuelle endringer i ventilasjonsløsningen vil kunne gi endret tilstandsgrad.

1. ETASJE > BAD

TG 1 Tilliggende konstruksjoner våtrom

Det ble utført hulltaking på tilstøtende rom av baderommet.
Det ble målt etter fuktighet inne i konstruksjonen.
Ingen unormale avvik registrert.

Hullet ble tettet med blendelukk.

Det ble i tillegg, rutinemessig søkt etter fukt i dusjsonens vegger med fuktindikator (Protimeter SM) på befaringen, og det var ingen indikasjoner på fukt.
Fuktsøk gir kun en indikasjon og må ikke oppfattes som en garanti for baderommet. Gulv måles ikke.



2. ETASJE > BAD

Generell

Flislagt baderom fra 2003.
Baderommet ble pusset opp i regi av forrige eier (ufaglært).

Aktuell byggeforskrift er tekniske forskrifter i perioden 1997-2010.
Da arbeidet er utført av ufaglært, foreligger det ingen dokumentasjon.

Baderommets konstruksjon er ikke kjent, og det antas at underlaget er sikret med metoder som kan være noe mangelfulle i følge dagens krav.

Tilstandsvurderingene baserer seg derfor hovedsaklig på synlige observasjoner og opplysninger fra eier.

Baderommet er i behov av fornyelse da det har overskredet sin forventede levetid på 20 år.
Levetid er beregnet ut fra Norsk Standard og Sintef sine levetidstabeller.
Tilstandsvurderingene tar høyde for dette.

Generell informasjon for å best ivareta våtrom:
Ha alltid god gjennomlufting på våtrommet, slik at fuktigheten i rommet luftes tilstrekkelig ut.
Husk at fuktige våtrom er en god grobunn for blant annet soppdannelse og jordslag.
Tørk opp vannsøl for å hindre for stor spredning av fukt.
Generell rengjøring av fliser, fuger og utstyr for å opprettholde farge og glans.
Skru ut ventilasjonsventilen ca. 1 gang i året og rengjør denne, slik at den ikke tetter seg med støv og skitt.
Unngå i størst mulig grad å bore gjennom fliser i våtsone. Hvis dette gjøres må det brukes godkjent våtromssilikon i skruerhullet.

Rengjør sluket ca. 3-4 ganger i året. Sluket renses etter risten er fjernet - Vippes opp med skrutrekker eller lignende.
Rør ikke klemringen (festet med skruer).
Utløpet kan renses etter at vannlås er fjernet (om sluket har dette).
Vannlåsstrakten trekkes enklest opp ved å gripe tak i ribben i bakkant med for eksempel en tang eller lignende.
Vannlåsen trekkes rett opp.
Sammenføyning igjen skjer i motsatt rekkefølge.
Vær nøye med at vannlåsstrakten med gummiring kommer riktig på plass.

Tilstandsrapport



2. ETASJE > BAD

! TG 2 Overflater vegger og himling

Vegger:
Flissatte vegger.

Himling:
Panel.

Tilstandsgrad er satt ut fra en helhetlig vurdering.

Vurdering av avvik:

- Det er avvik:

Det er registrert enkelte riss i fuger i våtssone.

Det er påvist sprekker i fliser rundt blandebatteri i dusjssonen.

Det er ikke smurt membran, eller lagt fliser i våtssone bak servant.

Det er påvist manglende fugemasse mellom fliser i våtssone.

Tilstandsgrad er i tillegg satt ut fra bygningsdelenes og overflatenes alder samt underliggende konstruksjoner.

Konsekvens/tiltak

- Tiltak:

Det anbefales å iverksette nødvendige tiltak for å sikre et fuktsikkert og varig bad.

2. ETASJE > BAD

! TG 2 Overflater Gulv

Flislagt gulv med termostatstyrte varmekabler.

Høydeforskjell mellom topp flis ved dør og overkant sluk, målt til 25 mm.

Dette tilfredsstillende dagens krav.

I henhold til dagens krav skal det være en høydeforskjell på 25 mm mellom topp slukrist og topp membran ved terskel. Om membran ikke er synlig ved terskel, måles høydeforskjellen mellom topp slukrist og topp flis ved terskel (der evt. vann kan renne ut i tilstøtende rom)

Vurdering av avvik:

- Det er avvik:

Det er påvist riss/slipp i flisfuger.

Det er påvist bom (hulrom) under fliser.

Tilstandsgrad er i tillegg satt ut ifra alder på underliggende konstruksjoner.

Konsekvens/tiltak

- Tiltak:

Det er ikke behov for akutte utbedringstiltak. Utbedring vil være naturlig ved evt. modernisering

Det anbefales at det dusjes i dusjkabinett med kontrollert rørføring til sluk, inntil badet moderniseres.

Dette er med på å minske vannpåkjenninger,

2. ETASJE > BAD

! TG 3 Sluk, membran og tettesjikt

Plastsluk uten synlig klemring.
Det er smøremembran i sluk.

Merk at sluk må renses jevning for å unngå lukt og tett sluk, samt for å forlenge slukets levetid.

Vurdering av avvik:

- Det er ikke tilfredsstillende membran/tettesjikt på våtrommet.

Opplysninger fra eier:

"Membran bad 2. etg er ikke festet mot sluk som oppgitt av tidligere eier som ufaglært pusset opp badet selv.

2016 - Lekkasje da sluket gikk tett til kjøkkentak. Forsikringsselskap If fant at dette var tørket opp ok og sluket ble ordnet av ufaglært med smøremembran som nå er fornyet etter råd fra rørlegger."

Eier opplyser videre om at det ikke har vært påvist lekkasjer i senere tid. Løsningen som nå er benyttet anses ikke som en fullgod/fullverdig løsning av følgende grunner:

- Hvis en ufaglært person tidligere har utført arbeid på badet, er det en risiko for at det ikke har blitt gjort i henhold til fagmessige standarder. Selv om membranen nå er fornyet, kan selve grunnlaget for arbeidet være mangelfullt.

- Membranen skal være tett mot sluket for å forhindre lekkasjer. Hvis membranen ikke er festet korrekt mot sluket, kan vann fortsatt finne veien under gulvet og forårsake skade, selv om det for øyeblikket ikke er noen påviste lekkasjer. Endret bruk av badet kan trigge mangler.

Over halvparten av resterende membran har oversteget halvparten av forventet levetid.

Det er ikke smurt membran i våt sone under servant.

Konsekvens/tiltak

- Det må etableres tilfredsstillende tettesjikt/membran på våtrommet.

Kostnadsestimatet tar høyde for et nytt bad, da det ikke vil være realistisk og kun utbedre membranen (hele badet).

Kostnadsestimat: Over 300 000

Tilstandsrapport



2. ETASJE > BAD

TG 1 Sanitærutstyr og innredning

Servantskap med profilerte, folierte fronter og heldekkende servant.
Speil med lysarmatur (3 spott) på vegg over servant.
Dusjhjørne med svingdører i glass, sluk i sone, håndholdt dusjhode og termostatstyrt blandebatteri.
Gulvmontert toalett.

Det ble rutinemessig søkt etter fukt på typisk fuktutsatte steder (på innredning) med fuktindikator (Protimeter SM) på befaringen og det var ingen indikasjoner på fukt på befaringstidspunktet.

Innredning har normal og forventet bruksslitasje, sett opp i mot alder.
Tilstandsgrad er satt ut fra helhetlig vurdering av rommet og innredning.

2. ETASJE > BAD

TG 1 Ventilasjon

Mekanisk avtrekksventil til felles luftekanal, samt spalteåpning mellom terskel og dørrblad.

Dette er en skjønnsmessig vurdering av takstmannen og det er ikke foretatt tallfestet målinger, men antas å fungere tilfredsstillende.

Tilstandsgrad er satt ut fra dagens løsning.
Eventuelle endringer i ventilasjonsløsningen vil kunne gi endret tilstandsgrad.

2. ETASJE > BAD

TG 1 Tilliggende konstruksjoner våtrom

Det ble utført hulltaking på tilstøtende rom av baderommet.
Det ble målt etter fuktighet inne i konstruksjonen.
Ingen unormale avvik registrert.

Hullet ble tettet med blendelukk.

Det ble i tillegg, rutinemessig søkt etter fukt i dusjsonens vegger med fuktindikator (Protimeter SM) på befaringen, og det var ingen indikasjoner på fukt.

Fuktsøk gir kun en indikasjon og må ikke oppfattes som en garanti for baderommet. Gulv måles ikke.



KJØKKEN

1. ETASJE > KJØKKEN

TG 1 Overflater og innredning

IKEA kjøkkeninnredning.
Eier opplyser at kjøkkenet er fra 2009.
Kjøkkeninnredning med profilerte fronter.
Benkeplate med underlimt kum i rustfritt stål.
Fliser på vegg mellom benkeplaten og overskap.
Belysning under overskap.
Kjøkkenet har opplegg for oppvaskmaskin, platetopp, stekeovn, mikro og kjøleskap.

Selv om det ikke var et krav da kjøkkenet ble installert, anbefales det nå generelt å installere vannstopper med sensor og magnetventil samt en komfyrvakt for økt sikkerhet og forebygging av skader.

Det ble rutinemessig søkt etter fukt på typisk fuktutsatte steder med fuktindikator (Protimeter SM) på befaringen og det var ingen indikasjoner på fukt.

Noe slitasje i skap under vask.
Ellers ingen avvik registrert ut over normal forventet bruksslitasje.
Tilstandsgrad satt ut fra helhetlig vurdering av rommet og innredning.

Tilstandsrapport



1. ETASJE > KJØKKEN

! TG 1 Avtrekk

Mekanisk avtrekksventilasjon via kjøkkenventilator.
Filter i kjøkkenventilatoren bør rengjøres/skiftes regelmessig for å unngå at fett fester seg og skaper brannfare.

Tilstandsgrad er satt ut fra dagens løsning.
Eventuell endring av løsningen vil kunne gi endret tilstandsgrad.

TEKNISKE INSTALLASJONER

! TG 2 Vannledninger

Vannførende rør i plast (rør i rør opplegg) og kobber.
Boligen har to stk vannskap.

1)
Rørstokk er lokalisert i fordelerskap i vegg på bad (under servant).
Fordelerskapet har overløp med avrenning til bad (rom med sluk).

2)
Rørstokk er lokalisert i fordelerskap i vegg på vaskerom.
Fordelerskapet har overløp med avrenning til bad (rom med sluk).

Øvrige rørføringer er felles for bygningen og ikke inspisert/vurdert.

Rørføringer og rørenes tilstand kan være vanskelig å gi en fullstendig vurdering av da disse for det meste ligger skjult i boligens vegger og konstruksjoner eller er innkasset.

Undertegnede har ikke fullt ut vurdert bereder og røranlegget for varmtvann av den grunn at dette krever spesielt utstyr og kompetanse. Alder, foretting og brudd kan være risikomomenter i et hvert anlegg. Tegn til dette ble ikke observert på befaringsdagen. Eier opplyste at systemet fungerer som det skal.

Vurdering av avvik:

- Det er avvik:

Det gjøres oppmerksom på at enkelte kobberrør har oversteget halvparten av forventet levetid og at disse tildeles TG2 på grunn av alder. Utskiftning/vedlikehold kan ikke utelukkes.

Konsekvens/tiltak

- Tiltak:

Bygningsdelen fungerer med avviket, men det anbefales at det monteres lekkasjevarsler.

Det anbefales generelt å regelmessig inspisere synlige vannrør for å holde oversikt over deres tilstand

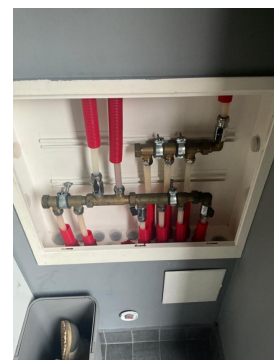
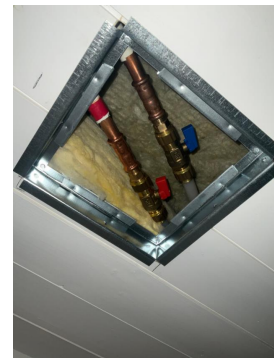

! TG 1 Avløpsrør

Interne og synlig avløpsrør i plast.

Øvrige avløpsrør er felles for bygningen og ikke inspisert/vurdert.

Det påpekes at felles rørføringer kan være av annet materiale og dermed ha en annen tilstand enn interne rørføringer. Tilstandsgrad er satt ut fra vurdering av de bygningsdelene som var tilgjengelige og mulige å bedømme ut fra en visuell befaring.

Tilstandsrapport

! TG 2 Ventilasjon

Boligen er basert på naturlig ventilasjon.
Tilluft via spalter i vindu.

En god måte å oppnå ventilasjon vil derfor være ved åpning av vinduer.

For å fremme et sunt inneklima, anbefales det regelmessig og effektiv lufting ved å åpne vinduer strategisk i 5-10 minutter flere ganger daglig. Unngå innendørs tørking av klær og vær nøye med lufting etter aktiviteter som øker fuktighet, som dusjing eller matlaging, for å forhindre muggsopp. Hold rom oppvarmet til minst 18-19 grader for å unngå kondens og muggvekst, og vurder plassering av varmekilder for optimal temperaturfordeling.

Vurdering av avvik:

- Det er avvik:

Naturlig ventilasjon gis på generelt grunnlag tilstandsgrad 2 da dagens strenge krav til ventilasjon ikke er oppfylt, til tross for at denne typen ventilasjon er normalt for boliger/leiligheter bygget i denne tidsperioden.

Konsekvens/tiltak

- Tiltak:

Det er pr. idag ikke behov for tiltak da løsningen fungerer som tiltenkt. Endret bruk kan endre behovet for endring av ventilasjonsløsningen.

Bygningen har den naturlige ventilasjon som var vanlig på byggetiden. Ventilasjonsløsningen er enklere enn det som benyttes i dag.

Kapasitet og mengde luftutskiftning er ikke kontrollert da det krever eget utstyr for måling og det hører ikke inn under en nivå 1 undersøkelse.

Kostnadsestimat: Ingen umiddelbar kostnad

! TG 1 Andre installasjoner

Supplerende elektrisk oppvarming med panelovn(er).

Det må påregnes at det over tid vil være behov for utskiftninger av de enkelte installasjoner/elementer.

Funksjonstesting er ikke utført av ovennevnte installasjoner. Det forventes at installasjonene fungerer tilfredsstillende dersom annet ikke er opplyst

Det er ikke gitt opplysninger om eventuelle avvik.

Elektrisk anlegg

Dette er en forenklet kontroll begrenset til de spørsmål og undersøkelser som forskrift til avhendingslova (tryggere bolighandel) § 2-18 inneholder. Dette kan ikke sammenlignes med en kontroll utført av offentlig myndighet (Det lokale eltilsyn) eller registrert elektrovirksomhet, og en bygningssakkyndig har verken kompetanse eller lov til å foreta en slik kontroll.

Tilstandsgraden er vurdert ut fra den forenklede og begrensede kontrollen som forskriften inneholder. El-anlegget kan ha feil og mangler som en slik forenklet undersøkelse ikke vil avdekke. Vær derfor oppmerksom på denne risikoen, og søk videre veiledning eller få en fullstendig kontroll utført av registrert elektrovirksomhet.

Sikringsskap lokalisert i stue (ved bad).
Automatsikringer med jordfeilbrytere.
Hovedsikring på 40 A og 18 fordelingskurser.

Selvavlesende strømmåler er installert.
Det foreligger kursfortegnelse i skap.

Eier opplyser at anlegget fungerer slik det skal, og at det ikke forekommer at sikringer løser ut - samt at varmekabler fungerer tilfredsstillende.

Det foreligger kun dokumentasjon på deler av det elektriske anlegget. Samsvarserklæring er en garanti på at den elektriske installasjonen er gjort riktig i henhold til regelverket. Vær klar over risikoen og kostnadene mangelfull samsvarserklæring kan ha, da man ikke kan konstantere om det resterende elektriske ledningsnett er utført av sertifisert personell.

Det er opplyst om følgende arbeid på det elektriske anlegget i nyere tid: 2018 - Varmekabler gang og vaskerom, varmekabler stue 1. etg.

"Rehabilitering av bad med varmekabel og downlight.", datert 2019.04.23.

Derfor anbefales det en utvidet el-kontroll utført av en registrert elektroinstallasjons-virksomhet.

EL-kontroll er en grundigere og omfattende kontroll av EL-anlegg enn kun tilsyn.

Det påpekes at dette kun er en anbefaling da takstmann ikke har kompetanse eller lov til å utføre full vurdering av det elektriske anlegget.

Det antas at det er tilstrekkelig kapasitet på EI-anlegget til normal bruk.

Det tas forbehold om at det kan foreligge udokumenterte utvidelser eller endringer av elektrisk anlegg som ikke er dokumentert eller informert om.

Forskrift om elektriske lavspenningsanlegg. Sitat : "Eier og bruker av anlegget som omfattes av denne forskrift skal sørge for at det blir foretatt nødvendig ettersyn og vedlikehold slik at anlegget til enhver tid tilfredsstillende sikkerhetskravene i kap. 5."

Fra og med 1. januar 1999 er elektroentreprenører forpliktet til å utarbeide samsvarserklæring til eier av elektrisk anlegg ved installasjon av nye anlegg eller endringer i eksisterende anlegg. Dokumentasjonen er en bekreftelse fra elektroentreprenøren at anlegget er i samsvar med sikkerhetskravene i forskrift om elektriske

Tilstandsrapport

lavspenningsanlegg.

Kravet om samsvarserklæring har ikke tilbakevirkende kraft.

Takstmannen utfører en forenklet kontroll begrenset til de spørsmål og undersøkelser som forskrift til avhendingslova (tryggere bolighandel) § 2-18 inneholder.

Dette kan ikke sammenlignes med en kontroll utført av offentlig myndighet (Det lokale eltilsyn) eller registrert elektrovirksomhet, og en bygningssakkyndig har verken kompetanse eller lov til å foreta en slik kontroll.

Evt. angivelse av Tilstandsgrad er vurdert ut fra den foreklede og begrensede kontrollen som forskriften inneholder.

El-anlegget kan ha feil og mangler som en slik forenklet undersøkelse ikke vil avdekke.

Vær derfor oppmerksom på denne risikoen, og søk videre veiledning eller få en fullstendig kontroll utført av registrert elektrovirksomhet.

Takstmannen beskriver anlegget, men vurderer det ikke.

Dette er en forenklet kontroll begrenset til de spørsmål som fremkommer under. Tilstandsgraden er basert på retningslinjer til disse spørsmålene i bransjestandarden NS3600. Dette kan ikke sammenlignes med en fullstendig kontroll av branntekniske forhold av offentlig myndighet, eller en vurdering av boligens branntekniske forhold eller prosjektering fra en rådgiver med spesialkompetanse. En bygningssakkyndig har verken kompetanse til å gi slik veiledning eller lov til å foreta en slik kontroll.

Tilstandsgraden er vurdert ut fra den foreklede og begrensede kontrollen. Det kan være feil og mangler om branntekniske forhold som en slik forenklet undersøkelse ikke vil avdekke. Vær derfor oppmerksom på denne risikoen, og søk videre veiledning eller rådgivning.

Brannslukkingsapparat i boligen.

Lovpålagt røykvarsler/brannslukningsutstyr skal følge boligen ved salg. Det er viktig at selger sørger for at dette er i orden ved salg.

Alarmanlegg og øvrig utstyr er ikke fysisk testet av takstmann, kun visuelt inspisert.

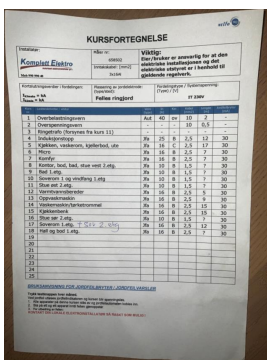

Generell info om brannslukkingsutstyr (i henhold til TEK17):
Boligbygg (risikoklasse 4) må ha enten håndslukkeapparat eller egnet brannslange som rekker inn i alle rom.

Håndslukkeapparater kan være pulverapparater på minimum 6 kg med ABC-pulver eller skum- og vannapparater på minimum 9 liter eller på minimum 6 liter og med effektivitetsklasse minst 21A etter NS-EN 3-7:2004.

I bolig kan det benyttes formstabil brannslange med innvendig diameter på minimum 10 mm.

Brannslange må ikke være lengre enn 30 meter ved fullt uttrekk.

Antall og dekningsområde av brannslanger og håndslukkeapparater må være slik at alle rom i hele bygningen dekkes.

Brannslukkeutstyr må være plassert slik at brukerne lett kan finne fram til det og kunne ha mulighet til å slukke branntilløp i startfasen før det utvikler seg til en større brann.

Generell info om brannvarslere (i henhold til TEK17):

Brann-/røykdetektorer i leiligheter i boligbygninger må dekke områdene kjøkken, stue og sone utenfor soverom.

Dessuten må følgende være oppfylt:

- Det må være minst én detektor per etasje.

- Akustiske alarmorganer må plasseres slik at alarmstyrken er minst 60 dB i oppholdsrom og soverom når mellomliggende dører er lukket.

1. Er det mangler for brannslukningsutstyr i boligen iht. forskriftskrav på søknadstidspunktet, men minst Byggeforskrift 1985?
Ja
2. Er det skader på brannslukkingsutstyr eller er apparatet eldre enn 10 år?
Nei
3. Er det mangler på røykvarsler i boligen iht. forskriftskrav på søknadstidspunktet, men minst Byggeforskrift 1985?
Nei
4. Er det skader på røykvarslere?
Nei

! TG 0 Branntekniske forhold

Tilstandsrapport

TOMTEFORHOLD

Byggegrunn

Det er ikke foretatt noen geotekniske undersøkelser og det er dermed begrensede muligheter for nøyaktig kunnskap om byggegrunn og stabilitet.

TG 2 Drenering

Punktet må sees i sammenheng 'Rom under terreng'

Av naturlige årsaker er kontroll av drenering og drenerende masser begrenset.

Utover dette antas dreneringen å være utført i henhold til praksis og krav på byggetid.

Dreneringens levetid er avhengig av utførelse, belastning (bygningens beliggenhet) og fyllmasser rundt dreneringen.

Vurdering av avvik:

- Mer enn halvparten av forventet levetid på drenering er overskredet.

Yttervegger og gulv under eller i kontakt med terreng, må beskyttes av et drenerende sjikt.

Da over halvparten av forventet levetid er oppbrukt, kan det ikke utelukkes defekter vedrørende dreneringen.

Det vil være en generell anbefaling og fornye dreneringen.

Konsekvens/tiltak

- Overvåk tilstanden jevnlig. For å få tilstandsgrad 0 eller 1 må dreneringen skiftes ut, men tidspunktet for når dette er nødvendig er vanskelig å si noe om. Bruken av underetg/kjeller vil og være avgjørende.

Kostnadsestimat: Ingen umiddelbar kostnad

TG 1 Grunnmur og fundamenter

Grunnmur i mur/betong.

TG 2 Terrengforhold

Overflatevann skal hurtigst mulig ledes vekk, for å unngå unødvendig fuktbelastning på drenering og bygningen for øvrig.

Ideelt sett bør det i en avstand på 3 m ut fra bygningen være god helling vekk fra bygningens grunnmur og konstruksjoner.

Vurdering av avvik:

- Det er påvist dårlig fall eller flatt terreng inn mot grunnmur og dermed muligheter for større vannansamlinger.

Konsekvens/tiltak

- Det bør foretas terrengjusteringer.

Kostnadsestimat: Ingen umiddelbar kostnad

Arealer, byggetegninger og brannceller

Standard gjeldende fra 01.01.2024

Arealmålinger og arealoppsett er basert på Norsk standard 3940:2023 Areal- og volum-beregninger av bygninger. Arealet gjelder for tidspunktet da boligen ble målt

Hva er måleverdig areal?

Arealet i rommet må ha minst 1,90 m fri høyde over gulvet og minst bredde på 0,60 m. Et loft med skråtak vil for eksempel bare få registrert målbart areal der høyden er minst 1,90 m og bredden minst 0,60 m. Rommet må ha dør eller luke, og gangbart gulv.

Hva er bruksareal?

BRA = BRA-i + BRA-e + BRA-b

Bruksarealet for bygningen er bruttoarealet minus arealet som opptas av yttervegger.

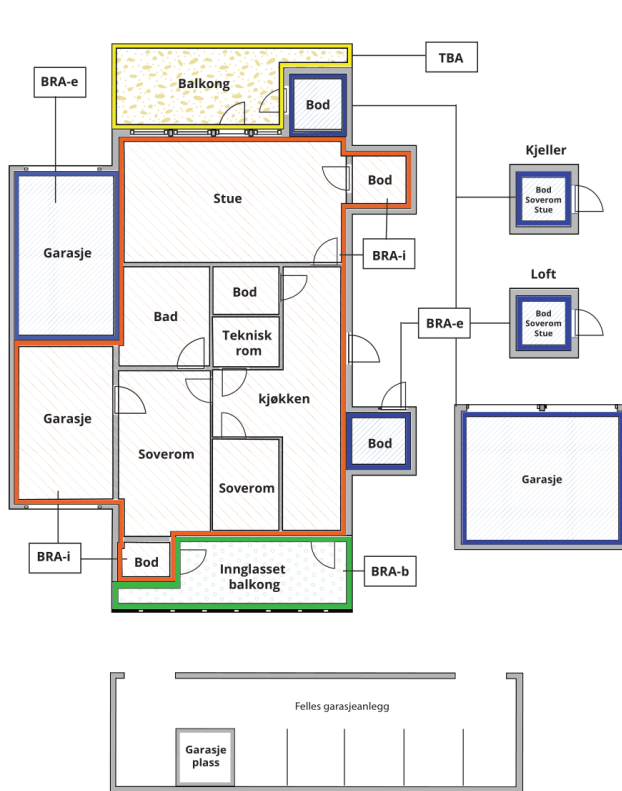

Carport og/eller garasjeplass i felles garasjeanlegg er ikke måleverdig areal

Internt bruksareal (BRA-i)	Arealet innenfor boenheten(e)
Eksternt bruksareal (BRA-e)	Arealet av alle rom utenfor boenheten(e) og som tilhører denne, slik som for eksempel boder
Innglasset balkong mv (BRA-b)	Arealet av innglasset balkong, veranda eller altan når denne er tilknyttet boenheten(e)
Terrasse- og balkongareal (TBA)	Arealet av terrasser, åpne balkonger og åpen altan tilknyttet boenheten(e)

Gulvareal (GUA)

Er sum av BRA (bruksareal) og ALH (areal med lav takhøyde).

Areal med lav takhøyde (ALH) er ikke måleverdig areal, som skyldes skråtak og lav himlingshøyde.

GUA kan opplyses i markedsføring der det er aktuelt for den konkrete boligen og kun sammen med BRA-i, for eksempel der gulvflaten har en verdi og har funksjon ved møblering og bruk av rommene. Ikke innredet areal som kaldloft, måles og oppgis normalt ikke.

Arealet kan ikke alltid fastsettes nøyaktig

Areal kan være komplisert eller umulig å måle opp nøyaktig fordi det er vanskelig å fastslå tykkelsen på innervegger, skjevheter i og utforming av bygningskonstruksjoner som karnapp, buer og vinkler som ikke er rette, åpne rom over flere etasjer og så videre.

Eiendommens markedsverdi kan ikke baseres på en matematisk beregning basert på antall kvadratmeter opplyst i rapporten. Opplysninger om areal kan altså ikke alene benyttes for å beregne eiendommens verdi.

Den bygningsfaglige kan avdekke eventuelle bruksendringer og avvik i branncelleinndeling

Den bygningsfaglige ser på byggetegninger hvis de er tilgjengelige og dette er en del av oppdraget, og vurderer bruken av boligen opp mot tegningene. Hvis den bygningsfaglige avdekker at en bolig ikke ser ut til å være delt opp i brannceller etter kravene i byggeteknisk forskrift på befaringstidspunktet, skal det opplyses om dette.

Reglene om bruksendring og brannceller kan være kompliserte. Søk videre faglige råd om rapporten ikke gir deg svar. Den bygningsfaglige kan ikke vurdere og svare på alle spørsmål, og kan heller ikke vite om kommunen kan gi unntak for kravene som gjelder. [Vil du vite mer?](#)

Om brannceller

En branncelle er hele eller avgrensede deler av en bygning hvor en brann fritt kan utvikle seg uten at den kan spre seg til andre bygninger eller andre deler av bygningen i løpet av en fastsatt tid.

Om bruksendring

Bruksendring er å endre bruken av et rom fra en tillatt bruk til en annen. Dette kan kreve søknad og tillatelse, for eksempel hvis du endrer et rom fra bod til soverom eller arbeidsrom, eller hvis du endrer en bolig til to separate boliger.

Rom for varig opphold har krav til takhøyde, romstørrelse, rømningsvei og lysforhold som må være oppfylt. Du kan søke kommunen om unntak for kravene, men kan ikke regne med å få unntak for krav som går på helse og sikkerhet, for eksempel krav til rømningsvei.

Bruksendring som krever godkjenning, og som ikke er søkt bruksendret, er ulovlig. Kommunen kan etter plan- og bygningsloven kapittel 32 forfølge overtredelser. Kommunen kan pålegge deg å avslutte den ulovlige bruken, eventuelt å rette eller tilbakeføre rommet til godkjent bruk.

Arealer

Selveier rekkehus over flere etasjer.

Ny arealstandard

Etasje	Bruksareal BRA m ²			SUM	Terrasse- og balkongareal (TBA)
	Internt bruksareal (BRA-i)	Eksternt bruksareal (BRA-e)	Innglasset balkong (BRA-b)		
1. Etasje	76	5		81	34
2. Etasje	71			71	
Loft (innredet)	13			13	
Kjeller	7			7	
SUM	167	5			34
SUM BRA	172				

Romfordeling

Etasje	Internt bruksareal (BRA-i)	Eksternt bruksareal (BRA-e)	Innglasset balkong (BRA-b)
1. Etasje	Entré , Soverom , Soverom , Bad , Stue / spisestue, Kjøkken , Bod , Kott, Vaskerom	Utvendig bod	
2. Etasje	Stue , Soverom , Soverom / kontor , Bad , Bod , Bod		
Loft (innredet)	Stue , Bod		
Kjeller	Bod		

Kommentar

1.Etasje:

Entré, to soverom, bad, stue/spisestue, kjøkken, vaskerom bod og kott.

Utvendig bod er målt til ca 5 m².

Arealet er medtatt i arealoppstillingen under BRA-e i gjeldende etasje.

2.Etasje:

Stue, to soverom, bad og to boder.

Loft:

Loftstue og bod.

Kun deler av arealet er måleverdig grunnet skråtak og lav takhøyde.

Gulvarealet ble målt til ca 33 m².

Kjeller:

Bod med adkomst via luke i gulv.

Det gjøres oppmerksom på at boden ikke er byggemeldt/søkt.

Arealet er ikke godkjent for varig opphold.

Andre arealer:

Platting utenfor vaskerom er målt til ca 4,5 m².

Platting foran (inngangsparti) er målt til ca 21 m².

Skiferplatting er målt til ca 9 m².

Arealene er summert sammen og medtatt i arealoppstillingen under "åpent areal (TBA)" i gjeldende etasje.

Dokkehus/uthus har et gulareal på ca 2,5 m².

Innvendig målte arealer.

Alle innvendige sjakter, rørkasser o.l. er medberegnet i boligens areal.

Det er bruken av rommet på befaringstidspunktet som avgjør rommets navn og definisjon i arealoppstillingen.

Dette betyr at rommet både kan være i strid med Teknisk forskrift (TEK) og mangle godkjenning i kommunen for den aktuelle bruken, uten at dette vil få betydning for takstmannens valg av romdefinisjon.

Det kan være avvik i dagens rombruk/rombenevnelse i forhold til boligens opprinnelige byggemeldte/godkjente tegninger.

Dette er i henhold til gjeldende måleregler (NS3940).

Rombetegning er skjønnsmessig vurdert på stedet og tilfredsstillende ikke nødvendigvis kravene i Teknisk forskrift for rom til varig opphold mht. rommets størrelse, takhøyde, lysforhold og rømning.

Innbygde/plassbygde skap er skjønnsmessig vurdert på stedet.

Boder utenfor boenheten (BRA-e) er ofte møblerte/fulle og i mange tilfeller umulig å måle nøyaktig.

Disse arealene må derfor sees på som omtrentlige arealer og ikke eksakte.

Bodene er vist frem til takstingeniøren av eier/representant for eier på befaringsdagen.

Arealet i denne boligen er vanskelig eller umulig å måle opp helt nøyaktig på grunn av utforming/innredning av rom/bygningskonstruksjoner. Arealet er fastsatt omtrentlig og skjønnsmessig.

På bakgrunn av boligens utforming med trekantboder og skrånaker er det utfordrende å utføre eksakte arealmålinger. Det må derfor kunne påregnes noe avvik i forhold til gjeldende målereglene (NS3940). I forbindelse med takstmannens befaring ble det spesifisert i oppdragsbekreftelsen at det skulle være god adgang til tilhørende boder. Ved første befaring var alle boder fylt med oppbevaring, noe som gjorde det utfordrende å få målt arealene på en tilfredsstillende måte. En ny befaring ble gjennomført uken etter, men bodene var fortsatt like fulle, og de samme utfordringene vedvarte. Vær oppmerksom på at det kan forekomme mindre forskjeller/avvik i målingene på grunn av kompleksiteten i romstrukturen og vinkler i leiligheten kombinert med målemetode og avrundingsregler. Vi jobber nøye med å sikre nøyaktighet, men små variasjoner kan oppstå. Areal måles på stedet med enkel håndholdt lasermåler. Dersom areal er av stor betydning for kjøper anbefales en laserscanning av hver etasje før kjøp.

Lovlighet

Byggetegninger

Det foreligger ikke tegninger

Kommentar: Det er ikke fremvist originale byggemeldte tegninger.

Det er en ikke byggemeldt kjeller under påbygg kjøkken.

Brannceller

Er det påvist synlige tegn på avvik i branncelleinndeling ut ifra dagens byggeteknisk forskrift?

Ja Nei

Nyere håndverkstjenester

Er det ifølge eier utført håndverkstjenester på boligen siste 5 år?

Ja Nei

Kommentar: Følgende er oversendt av eier:

2019 Bad nede er total oppusset av Comfort skøyen. Anført i boligmappe.

2012 Vegger sparklet og malt før innflytting, Innvendige dører ble stort sett byttet.

2015 Malt hus, skiftet endel bord i kledning, Forside: Terrasse og skifer i gangveg/trapp med varmekabler lagt. alt snekker og elektrikerarbeid er faglært utført.

2018 Ytterdør og bakdør skiftet.

2018 Takvinduer kjøkken montert. + skiftet veggvindu 3. etg. Fliser lagt og varmekabler gang og vaskerom, parkett skiftet+ varmekabler stue 1. etg.

Krav for rom til varig opphold

Er det påvist avvik i forhold til rømningsvei, dagslysflate eller takhøyde?

Ja Nei

Kommentar:

Total fordeling mellom P-ROM og S-ROM

Tabellen under viser fordelingen av P-ROM og S-ROM etter veiledningen til NS 3940: 2012. Dette er til informasjon og til sammenligning. Tallene er omtrentlige, kan avvike fra faktiske målinger og er ikke juridisk bindende

	P-ROM(m2)	S-ROM(m2)
Selveier rekkehus over flere etasjer.	145	22

Befarings - og eiendomsopplysninger

Befaring

Dato	Til stede	Rolle
30.9.2024	Lars Erik Haga Kåsin	Takstingeniør
	Kunde var ikke hjemme	Kunde

Matrikkeldata

Kommune	gnr.	bnr.	fnr.	snr.	Areal	Kilde	Eieforhold
301 OSLO	35	1023		0	246.1 m ²	Iflg. Norges Eiendommer - Ambita. Tomtearealet gjelder for det aktuelle Gnr/Bnr.	Eiet

Adresse

Giskehagen 25

Hjemmelshaver

Pettersen Hilde, Nordal Per Arne

Kommentar

Regulering : Området er regulert til boligformål
Adkomst vei : Offentlig, interne gang- og stikkveier.
Tilknytning vann : Offentlig
Tilknytning avløp : Offentlig

Eiendomsopplysninger

Beliggenhet

Eiendommen er beliggende i et barnevennlig, solrikt og hyggelig boligområde mellom Smestad, Holmendammen, Vinderen og Slemdal. Området fremstår som en "oase" og er særdeles barnevennlig.

Nærområdet er et hyggelig og etablert område som i det vesentligste består av eldre klassiske og nyere eneboliger. Kun få minutters gange til Vinderen med forretninger, matbutikk, post, etc. Offentlig kommunikasjon finnes enten med Østeråsbanen / Kolsåsbanen fra Smestad, Holmenkollbanen fra Slemdal.

Kort vei til Holmendammen med fine friarealer samt idrettsanlegg på Gressbanen og Hemingbanen. Flotte turområder med skogstier hele veien opp til Midtstuen og marka.

Om tomten

Tomten er omkranset av variert vegetasjon, som skaper en naturlig og frodig ramme rundt eiendommen.

Parkering er tilgjengelig i samsvar med gjeldende regler for området, og tilrettelegger for praktisk adkomst til eiendommen. Samlet sett utgjør tomten et attraktivt og funksjonelt miljø, som beriker eiendommens verdi og appell.

Tinglyste/andre forhold

De totale felleskostnadene er pr. tid på kr. XXXXX,- pr. måned (kr. XXXX,- pr. år).

Felleskostnadene inkluderer fellesutgifter, kapitalkostnader, kommunale avgifter, felles bygningsforsikring, forretningsførsel, drift og vedlikehold m.m.

På generelt grunnlag oppfordres alle til å sette seg inn i vedtekter, husordensregler, regnskap, budsjett og årsberetning. Dokumentene vil være tilgjengelig hos meglerforetaket. Det gjøres oppmerksom på at fellesgjeld og felleskostnader kan variere over tid som følge av beslutninger foretatt i sameiet.

Bebyggelsen

Området består hovedsakelig av klassiske og nyere eneboliger. Bygning oppført i 1983 med bærende konstruksjoner i betong/mur og treverk. Etasjeskillere i trekonstruksjoner. Takkonstruksjon i saltak form, tekket med takstein. Utvendig kledning over grunnmur er oppført i bindingsverk med hovedsaklig liggende kledning.

Dato fra da bygningen ble tatt i bruk, er datert til 01/07-1983, i følge "Norges Eiendommer".

Det føres løpende vedlikehold og oppgraderinger etter behov og vedtak. For oversikt over utførte arbeider henvises det til sameiets styre samt sameiets årsmelding

Kilder og vedlegg

Dokumenter

Beskrivelse	Dato	Kommentar	Status	Sider	Vedlagt
Egenerklæring		Utfylt av selger	Gjennomgått		Nei
Eiendomsverdi.no		Eiendomsverdi informasjon fra statens kartverk. Opplysninger om adresse, bnr., gnr., hjemmelshaver, byggeår, tomteareal, salgspriser mm.	Gjennomgått		Nei
Tegninger		Tilsendt fra Oslo Kommune	Gjennomgått		Nei
Megler		Oversendte megleropplysninger	Gjennomgått		Nei
Norges Eiendommer		Hjemmelshaver(e), snr., eierbrøk, gnr., bnr., byggeår og tomtestørrelse	Gjennomgått		Nei
Tidligere takst		Tilstandsrapport fra da nåværende selger kjøpte leiligheten.	Gjennomgått		Nei

Tilstandsrapportens avgrensninger

STRUKTUR • REFERANSENIVÅ • TILSTANDSGRADER

- Rapporten er basert på innholds krav i Forskrift til avhendingslova (tryggere bolighandel). Formålet er å gi en tilstandsanalyse til bruk for den som bestiller og/eller i et salg til forbruker, og ikke for andre tredjeparter. Rapportens omfang, struktur, metode og begrepsbruk følger i hovedsak Norsk Standard NS 3600:2018 (Teknisk tilstandsanalyse ved omsetning av bolig), samt Takstbransjens retningslinjer ved tilstandsrapportering for boliger og Takstbransjens retningslinjer for arealmåling.
- Tilbakeholdt eller uriktig informasjon som har betydning for vurderingen, er ikke bygnings sakkyndiges ansvar. Rapporten beskriver avvik, altså en tilstand som er dårligere enn referansenivået. Rapporten framhever normalt ikke positive sider ved boligen ut over det som fremgår av tilstandsgradene.
- Tilstanden angis i rapporten og gir uttrykk for en gitt forventet tilstand blant annet vurdert ut fra alder og normal bruk slik:

i) **Tilstandsgrad 0, TG0:** Ingen avvik eller skader. I tillegg må bygningsdelen være tilnærmet ny, mindre enn 5 år, og det foreligger dokumentasjon på faglig god utførelse.

ii) **Tilstandsgrad 1, TG1:** Mindre avvik. Normal slitasje. Strakstiltak ikke nødvendig. TG1 kan gis når bygningsdelen er tilnærmet ny og det ikke foreligger dokumentasjon på faglig god utførelse.

iii) **Tilstandsgrad 2, TG2:** Vesentlige avvik, og mindre avvik som etter NS 3600 gir TG 2, men som ikke nødvendigvis krever umiddelbare tiltak. I denne rapporten kan TG2 i Rapportsammendrag være inndelt i TG2 som krever tiltak og de som ikke krever umiddelbare tiltak. Konstruksjonen har normalt enten feil utførelse, en skade eller symptomer på skade, sterk slitasje eller nedsatt funksjon. Vedlikehold eller tiltak trengs i nær fremtid, det er grunn til å varsle fare for skader på grunn av alder eller overvåke spesielt på grunn av fare for større skade eller følgeskade. For skjulte konstruksjoner vil alder i seg selv være et symptom som kan gi TG2. For synlige konstruksjoner kan alder sammen med andre symptomer og momenter gi TG2. Avvik under TG2 kan gis sjablongmessig anslag.

iv) **Tilstandsgrad 3, TG3:** Store eller alvorlige avvik. Kraftige symptomer på forhold som man må regne med trenger utbedring straks eller innen kort tid. Påvist funksjonssvikt eller sammenbrudd. Avvik under TG3 skal gis sjablongmessig anslag.

v) **Tilstandsgrad TGiU:** Ikke undersøkt/ikke tilgjengelig for undersøkelse.

- Ved TG0 og TG1 gis det normalt ingen begrunnelse for valg av tilstandsgrad, fordi bygningen eller bygningsdelen da bare har normal slitasje. For anbefalte tiltak ved TG2 og TG3 må bruker av rapporten vurdere om tiltakene er nødvendige og lønnsomme. Hva det vil koste å utbedre rom eller bygningsdeler er et sjablongmessig anslag basert på registrert avvik og angitte tiltak i rapporten. Anslaget er gitt på generelt grunnlag og basert på erfaringstall i seks intervaller, og kan ikke forveksles med en konkret vurdering og tilbud fra en entreprenør eller håndverker. Det må eventuelt innhentes tilbud for en nærmere undersøkelse, og konkret og nøyaktig vurdering av utbedringskostnad. Kostnader til ikke oppdagede avvik/utbedringer/feil kan forekomme. Utbedringskostnad avhenger av personlige preferanser og markedspris på materialer og tjenesteyter.

PRESISERINGER

- Avvik vurderes ut fra tekniske forskrifter på godkjenningstidspunktet for bygget. Noen bygningsdeler vurderes

etter gjeldende teknisk forskrift på befaringstidspunktet. Dette gjelder blant annet:

i) Bad, vaskerom (våtrom)

ii) Forhold rundt brann, rømming, sikkerhet, for eksempel rekkverkshøyder/åpninger, ulovlige bruksendringer, brannceller mv.

- For skjulte konstruksjoner slik som vann og avløp uten dokumentasjon, er kvalitet og alder vurdert.

- Fastmonterte installasjoner, for eksempel innfelt belysning (downlights), demonteres ikke for å sjekke dampspærren bak. Dette av hensyn til bygnings sakkyndiges kompetanse og risikoen for skade.

- Kontroll av fukt i konstruksjonen ved hulltaking i bad og vaskerom (våtrom), rom under terreng (kjelleretasje, underetasje og sokkeletasje) eller andre bygningsdeler skjer etter eiers aksept. Hulltaking av våtrom og rom under terreng kan unntaksvis unnlates, se Forskrift til Avhendingsloven.

- Kontroll av romfunksjoner for P-ROM utføres kun når det ikke foreligger godkjente og byggemeldte tegninger, eller når tegninger ikke stemmer med dagens bruk.

- Bygnings sakkyndig gir en forenklet vurdering av branntekniske forhold og elektriske installasjoner i boligen dersom det er mer enn fem år siden sist boligen hadde el-tilsyn. Bygnings sakkyndig kan anbefale å konsultere offentlige myndigheter eller kvalifisert elektrofaglig fagperson ved behov for grundigere undersøkelser.

TILLEGGSENDERSØKELSER

Etter avtale kan tilstandsanalysen utvides til også å omfatte tilleggundersøkelser utover minimumskravet i forskriften.

BEFARINGEN

Rapporten gir en vurdering av byggverk og bygningsdeler som bygnings sakkyndig har observert, og som fremkommer av Forskrift til avhendingsloven. Rapporten er likevel ingen garanti for at det ikke kan finnes skjulte feil, skader og mangler. NS 3600:2018 (Teknisk tilstandsanalyse ved omsetning av bolig) har undersøkelsesnivå fra 1 til 3, der undersøkelsesnivå 1 er det laveste og baseres på visuell observasjon. Rapporten baseres på undersøkelsesnivå 1 med få unntak (våtrom og rom under terreng). I praksis betyr dette at gjennomføringen av befaringen begrenses som følger:

- Det utføres kun visuelle observasjoner på tilgjengelige flater uten fysiske inngrep (f.eks. riving).

- Flater som er skjult av snø eller på annen måte ikke er tilgjengelig eller skjult, blir ikke kontrollert. Det foretas ikke funksjonssprøving av bygningsdeler, som isolasjon, piper, ventilasjon, el. anlegg, osv.

- Det gis ingen vurdering av boligens tilbehør, hvite- og brunevarer og annet inventar. Dette gjelder også integrert tilbehør.

- Inspisering av yttertak er basert på det som er synlig, normalt på insiden fra loftet og utvendig fra stige/bakkenivå. Befaring av tak må være sikkerhetsmessig forsvarlig for å kunne gjennomføres.

- Stikkprøvetakninger er utvalgt tilfeldig og kan innebære kontroll under overflaten med spiss redskap eller lignende.

Tilstandsrapportens avgrensninger

UTTRYKK OG DEFINISJONER

- Tilstand: Byggverkets eller bygningsdelens tekniske, funksjonelle eller estetiske status på et gitt tidspunkt.
- Symptom: Observerbart forhold som gir indikasjon på hvilken tilstand et byggverk eller en bygningsdel befinner seg i. Benyttes ved beskrivelse av avvik.
- Skadegjørere: Zoologiske eller biologiske skadegjørere, i hovedsak råte, sopp og skadedyr.
- Fuktøk: Overflatesøk med egnet søkeutstyr (fuktindikator) eller visuelle observasjoner.
- Fuktmåling: Måling av fuktinnhold i materiale eller i bakenforliggende konstruksjon ved bruk av egnet måleutstyr (blant annet hammerelektrode og pigger).
- Utvidet fuktøk (hulltaking): Boring av hull for inspeksjon og fuktmåling i risikoutsatte konstruksjoner, primært i tilstøtende vegger til bad, utforede kjellervegger og eventuelt i oppforede kjellergulv.
- Normal slitasjegrade: Forventet nedsliting av materiale i overflaten som er basert på enkle visuelle observasjoner. Kan vurderes sammen med bygningsdelens alder.
- Forventet gjenværende brukstid: Anslått tid et byggverk eller en del av et byggverk fortsatt vil være tjenlig for sitt formål (NS3600, Termer og definisjoner punkt 3.9)

AREALBEREGNING FOR BOENHETER

- Areal fastsettes etter Forskrift til avhendingsloven og Norsk Standard 3940 Areal- og volum-beregninger av bygninger fra 2023.
- Areal oppgis i hele kvadratmeter i rapporten, og gjelder for det tidspunkt oppmålingen fant sted.
- Bruksareal (BRA) er det måleverdige arealet som er innenfor omsluttete vegger målt i gulvhøyde (bruttoareal minus arealet som opptas av yttervegger). I tillegg til gulvhøyde gjelder regler om fri bredde for at arealet skal være måleverdig, med betydning for BRA av for eksempel loft med skråtak. BRA består av internt bruksareal (BRA-i), eksternt bruksareal (BRA-e) og innglasset balkong mv (BRA-b). Terrasse- og balkongareal (TBA) opplyses der tilstandsrapporten skal benyttes i boligomsetningen og der det er aktuelt. I tillegg kan gulvareal (GUA) og areal med lav takhøyde (ALH) opplyses sammen med BRA der det er aktuelt og en del av oppdraget. Rom skal ha atkomst og gangbart gulv for å kunne regnes som BRA/måleverdig areal.
- Arealet måles og oppgis dersom arealet oppfyller krav til måleverdighet, slik som at arealet må ha minst en bredde på 0,6m og minst en høyde på 1,9 m osv. Et rom kan være i strid med teknisk forskrift og mangle godkjenning hos kommunen for den aktuelle bruken, uten at dette får betydning for om arealet måles og oppgis i tilstandsrapporten. Når arealet måles tas det ikke hensyn til om arealet er lovlig oppført eller om bruken er lovlig, bruksendringer, lysforhold eller andre sikkerhetsmangler.
- Eiendommens markedsverdi kan ikke baseres på en rent matematisk beregning i forhold til antall kvadratmeter opplyst i rapporten. Opplysninger om areal kan altså ikke alene benyttes for beregning av eiendommens verdi.

- Rom som ligger utenfor boenheten, men som eier har påvist og/eller opplyst at tilhører boenheten, er oppmålt og inkludert i BRA-e. Det er ikke fremvist dokumentasjon på at rommet tilhører boenheten, med mindre dette er angitt særskilt. Rom utenfor boenheten kan omdisponeres av borettslaget/sameiet og dette kan påvirke boligens BRA. Vær oppmerksom på at NS 3940:2023 og eierseksjonsloven har ulik definisjon av fellesareal. Ved arealmåling gjelder NS 3940:2023 som definerer fellesareal slik: "Delen av bygning som brukes av to eller flere bruksenheter eller til bygningens forvaltning, drift eller vedlikehold.
- I en overgangsperiode skal rapporter som benyttes i boligomsetningen eller dersom det er en del av oppdraget også opplyse om fordelingen mellom P-ROM og S-ROM med utgangspunkt i definisjonene som fremkommer av veiledningen til Norsk Standard 3940 Areal- og volum-beregninger av bygninger fra 2012. Fordelingen mellom P-ROM og S-ROM er basert på veiledningen og bygningssakkyndiges eget skjønn. P-ROM er måleverdige rom som benyttes til kort eller langt opphold. S-ROM er måleverdige rom som benyttes til lagring, og tekniske rom. Bruken av et rom på befaringstidspunktet har betydning for om rommet defineres som P-ROM eller S-ROM. Dette betyr at rommet både kan være i strid med teknisk forskrift og mangle godkjenning i kommunen for den aktuelle bruken, uten at dette vil få betydning for valg av arealkategori.
- Se øvrig informasjon om areal i rapporten, Norsk Standard 3940 (2012 og 2023) og veiledningen til disse.

PERSONVERN

iVerdi AS, bygningssakkyndig og takstforetaket behandler personopplysninger som bygningssakkyndig trenger for å kunne utarbeide rapporten. Personvernerklæring med informasjon om bruk av personopplysninger og dine rettigheter finner du her [Personvernerklæring - iVerdi](#)

DELING AV PERSONOPPLYSNINGER FOR TRYGGERE BOLIGHANDEL OG MULIG RESERVASJON

Norsk takst og deres samarbeidspartnere benytter personopplysninger fra rapporten for analyse- og statistikkformål, samt utvikling og drift av produkter og tjenester for takstbransjen og andre aktører i bolig-omsetningen. Les mer om dette og hvordan du kan reservere deg på <https://www.norsktakst.no/norsk/om-norsk-takst/personvernerklæring/reservasjon/>

Vendu lager en boliganalyse basert på opplysninger fra rapporten. Les mer om dette og hvordan du kan reservere deg her: <https://samtykke.vendu.no/ME9586>

KLAGEORDNING FOR FORBRUKERE

Er du som forbruker misfornøyd med bygningssakkyndiges arbeid eller opptreden ved taksering av bolig eller fritidshus, se www.takstklagenemnd.no for mer informasjon