

Oldeidevegen 8 , 4100 JØRPELAND

**Jørpeland sentrum - Flott
hjørneleilighet med god standard,
fin utsikt og parkering i
garasjeanlegg med heis.**



aktiv.



Eiendomsmegler MNEF

Marion Espedal

Mobil 900 19 866

E-post marion.espedal@aktiv.no

Aktiv Eiendomsmegling Ryfylke

Rådhusgaten 12, 4126 Jørpeland. TLF. 51 74 55 00

Nøkkelinformasjon

Prisant.: Kr 4 750 000,-
Omkostn.: Kr 120 100,-
Total ink omk.: Kr 4 870 100,-
Felleskostn.: Kr 1 928,-
Selger: Borgny Hjørungnes

Salgsobjekt: Eierseksjon
Eierform: Eierseksjon
Byggeår: 2022
BRA-i/BRA Total 78/80 kvm
Tomtstr.: 3934.8 m²
Soverom: 2
Antall rom: 3
Gnr./bnr. Gnr. 49, bnr. 183
Snr. 39
Oppdragsnr.: 1401250055

Ypperlig leilighet for deg som ønsker å bo lettstelt og enkelt midt i sentrum!

Attraktiv hjørneleilighet midt i Jørpeland sentrum som er meget velholdt og holder god standard. Leiligheten ligger på hjørne i 3. etasje med ekstra vinduer som slipper inn mye godt lys, og gir en god og luftig romfølelse. Her har man fin utsikt og gode solforhold med en romslig balkong og kjekke fellesområder.

Leiligheten inneholder: Stue med åpen kjøkkenløsning, 2 soverom, gang, bad, gjestetoalett og boder, samt sportsbod. Parkering i lukket garasjeanlegg med heistilknytning til leiligheten.

Dette er en leilighet som passer ypperlig for deg som ønsker å bo praktisk og lettstelt, med alt på et plan og gåavstand til alt man trenger i hverdagen. Her trenger man heller ikke tenke på hagestell eller så mye vedlikehold. Leiligheten er lys og innbydende hvor man kan flytte rett inn!

Velkommen!



Innhold

Velkommen	2
Plantegning	5
Om eiendommen	20
Tilstandsrapport	30
Energiattest	44
Vedtekter	50
Egenerklæring	61
Eiendomskart	69
Nabolagsprofil	71
Forbrukerinformasjon	78
Budskjema	79



Plantegning

3. etasje

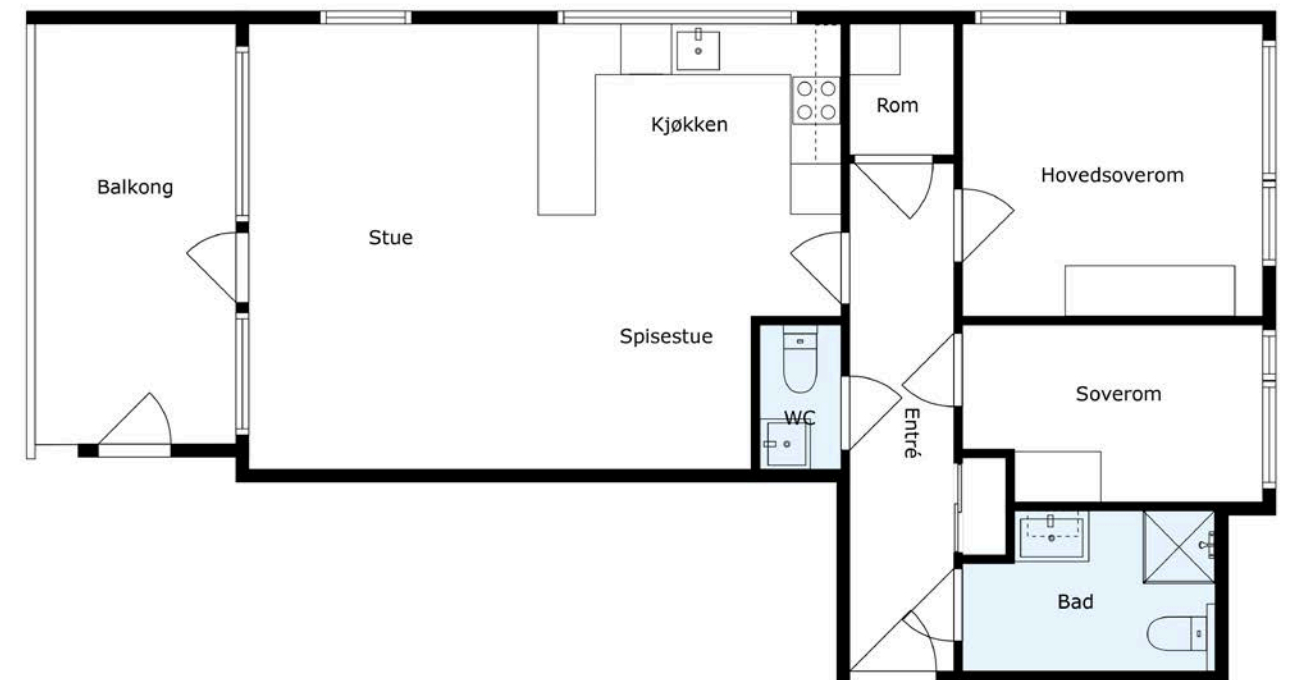

Mål Beregnes Med Cubicasa- Teknologi. De Anses Å Være Meget Pålitelige, Men Ikke Garanterte.

Plantegningen er ikke i målestokk og noe avvik kan forekomme. Megler/selger tar ikke ansvar for evt. feil.



Fra stue/kjøkken har man utgang til en solrik terrasse med fin utsikt





Lys og innbydende leilighet hvor man kan flytte rett inn!

Hele leiligheten er lys og innbydende med klassisk og stilren innredning.





Praktisk gjestetoalett





Velkommen inn til et hyggelig inngangsparti med god oppbevaringsplass i innfelt garderobeskap med speildører.

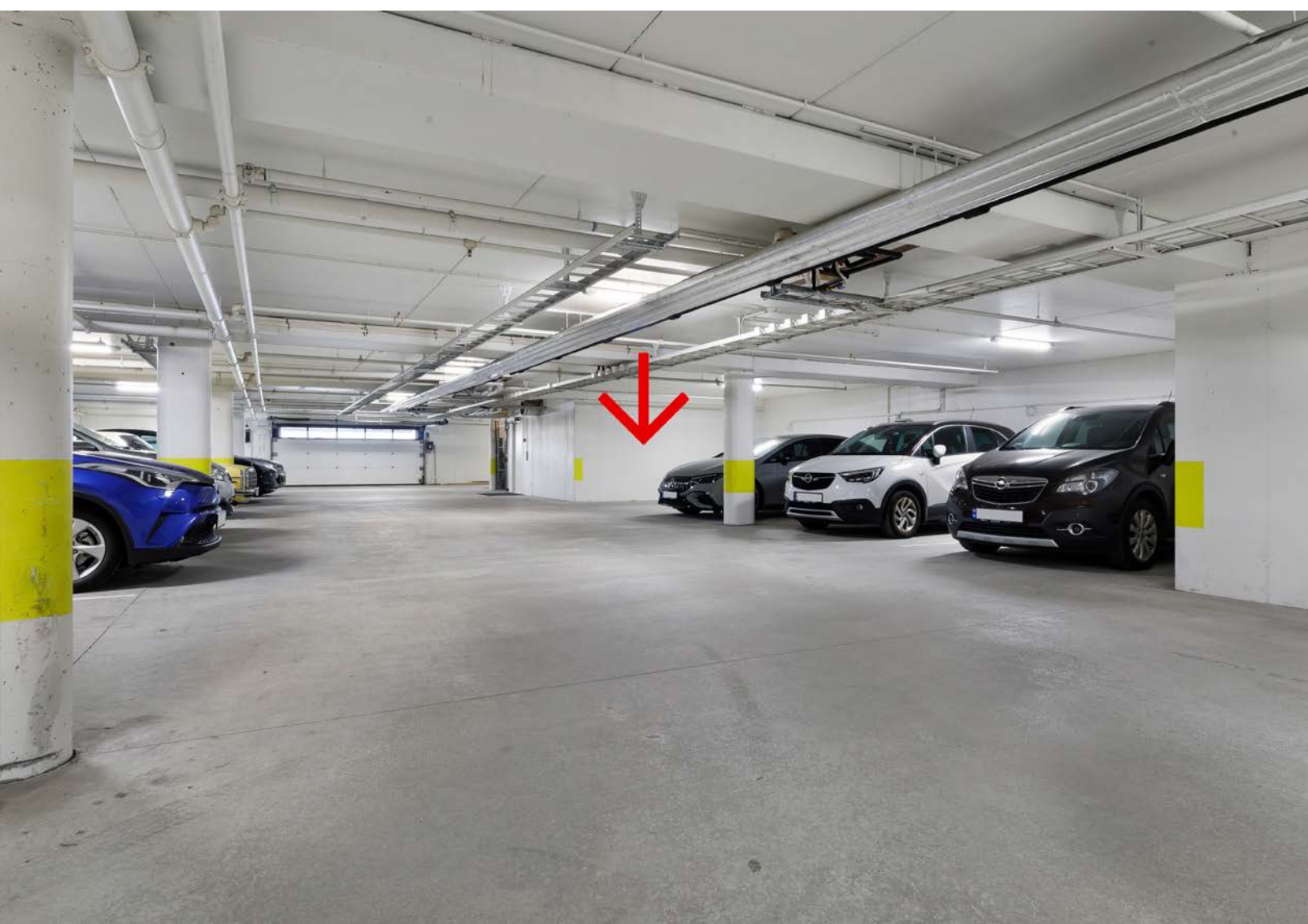



Et hjem er mer verdt enn et hus, og et hus er mer enn bare vegger.

Det er et sted for å skape gode minner preget av trivsel, omsorg og trygghet.

For oss som jobber med folks hjem hver eneste dag, er det naturlig å engasjere oss sammen med SOS-barnebyer for å gi flere barn et trygt og godt hjem.

For hvert hjem vi formidler, gir vi derfor 100 kroner til SOS-barnebyers arbeid.

aktiv. +  **SOS
BARNEBYER**

Om eiendommen

Om boligen

Areal

BRA - i: 78 m²

BRA - e: 2 m²

BRA totalt: 80 m²

TBA: 12 m²

Bruksareal fordelt på etasje

3. etasje

BRA-i: 78 m²

BRA-e: 2 m²

TBA fordelt på etasje

3. etasje

12 m²

Takstmannens kommentar til arealoppmåling

Utover overnevnte areal disponerer leiligheten sportsbod i kjeller på 5 kvm.

Tomtetype

Eiet

Tomtestørrelse

3934.8 m²

Tomtebeskrivelse

Fellestomt for Sameiet.

Tomtens grunnareal: 3934,8 kvm.

Tomten er pent opparbeidet med gressplen, beplantning, sittebenk og lekeapparater for barn.

Tomtestørrelse/-areal er hentet fra matrikkelutskrift

(basert på oppmåling i digitalt kart). Det gjøres oppmerksom på at denne type arealangivelse (med tilhørende kart) kan være upresis og at man dermed kan få avvik i både areal og grenser ved en eventuell fremtidig oppmåling. Mangel grunnet avvikende grenser og/eller arealsvikt kan derfor ikke påberopes.

Beliggenhet

Leiligheten har en attraktiv beliggenhet midt i Jørpeland sentrum med kort gange til alle fasiliteter. Ryfylkebyen har å by på. Her finner man et godt utvalg av butikker, kafèer, bakeri, restauranter, helsetjenester, kollektivtrafikk og flotte turområder som f.eks Jørpelandsholmen, Selemork, Førlandsåsen, Tunglandsfjellet, samt rikelig med turområder i hele Ryfylke.

Leiligheten ligger i boligsameie Stålsvingen som ble ferdigstilt sommeren 2022 hvor man har et trivelig miljø og flotte fellesområder for beboerne. Her har man en hjørneleilighet med fin utsikt og ekstra vinduer som gjør det lyst og luftig, og utsikten strekker seg helt til fjorden og mot Stavanger.

Adkomst

Fra Ryfast / Solbakk tar man til høyre mot Jørpeland og følger skilt mot sentrum. Ta til høyre i rundkjøringen ned Rådhusgaten og deretter første vei til venstre inn i Oldeidevegen. Du får nå leilighetsbygget på din høyre side. Se skilt.

Bebyggelsen

Veletablert boligområde bestående av leiligheter, eneboliger og sentrumsbebyggelse.

Barnehage/Skole/Fritid

Se vedlagt nabolagsprofil.

Skolekrets

Jørpeland.

Offentlig kommunikasjon

Gode bussforbindelser i kort avstand fra boligen.

Bygningssakkyndig

Takst Rogaland AS

Type takst

Tilstandsrapport

Byggemåte

For rapporter som gjelder leilighet i et sameie er undersøkelsene begrenset til innvendig i leiligheten. Utvendige forhold ansees å være en del av sameiets felles forpliktelse og vedlikehold. Dette anbefales ytterligere kontrollert av interessent.

Generell beskrivelse av boligen:

Ytterdør i malt utførelse, nordan vinduer / balkongdør med 3-lags glass.

Oppgitte arealer er hentet fra vedlagte tilstandsrapport og megler har ikke kontrollmålt boligen.

Sammendrag selgers egenerklæring

Selgers egenerklæring ligger vedlagt salgsoppgave.

Innhold

Leiligheten er beliggende i 3. etasje og har følgende planløsning:

3. etasje: Gang, bad, toalettrom, 2 soverom, åpen stue / kjøkken løsning, innvendig bod, samt utvendig bod på balkong.

Leiligheten disponerer sportsbod i kjeller på 5 kvm.

Standard

Leiligheten har gjennomgående god standard og fremstår som ny.

Tekniske installasjoner:

- Uponor rør i rør system
- systemair balansert ventilasjon
- sprinkler og brannalarmanlegg

Innvendige overflater:

Gulv er i hovedsak belagt med 3-stavs parkett, flis på bad og gulvbelegg i bod. Vegger er i hovedsak belagt med malte gips plater og flis på bad. Himling er i hovedsak belagt med malte gips plater

Eiendommen er gjennomgått av en bygningskyndig og det er utarbeidet en tilstandsrapport. Denne er vedlagt salgsoppgaven. Nedenfor følger informasjon om forhold som har fått TG 2 og TG 3.

På denne eiendommen har følgende fått tilstandsgrad 2: Ingen.

På denne eiendommen har følgende fått tilstandsgrad 3: Ingen.

Hva ellers gjelder det tekniske om boligen og eiendommen generelt, henvises det til tilstandsrapport og egenerklæringsskjema som er vedlagt i komplett salgsoppgave. Det forutsettes at kjøper gjør seg kjent med disse før budgivning/kjøp.

Innbo og løsøre

Bransjens liste over løsøre og tilbehør legges til grunn for salget dersom ikke annet fremkommer av

salgsoppgaven. Listen følger vedlagt salgsoppgaven. Det er full avtalefrihet om hva som skal følge med bolig og fritidsbolig ved salg. Hvis hvitevarer og/eller annet teknisk utstyr medfølger, gis det ingen garantier i forhold til tilstand, funksjonalitet og levetid på disse.

Hvitevarer

Kun hvitevarer som er spesifikt angitt i salgsoppgaven, følger med. Dette gjelder uavhengig av om hvitevaren(e) eventuelt kan anses som integrerte.

TV/Internett/Bredbånd

Fiber av lyse.

Parkering

Fast parkeringsplass i felles garasjeanlegg. Fra garasjeanlegg er det heis opp til leilighetene, så her kan man gå tørrskodd fra bilen og frem til leiligheten.

Forsikringsselskap

IF Skadeforsikring

Polisenummer

SP0003294073

Diverse

Etter eierseksjonsloven § 23 kan ingen kjøpe en boligseksjon hvis kjøpet fører til at man, direkte eller indirekte, blir eier av flere enn to boligseksjoner i eierseksjonssameiet. Begrensningen gjelder ikke kjøp av fritidsboliger. Det finnes også enkelte andre unntak i bestemmelsen.

Areal i salgsoppgaven er hentet fra tilstandsrapporten. Boligens areal oppgis i BRA

(bruksareal), som deles i underkategoriene BRA-i (arealet innenfor boenheten), BRA-e (arealet utenfor boenheten(e) og som tilhører denne, slik som for eksempel boder hvor adkomsten er utenfor boenheten), og BRA-b (arealet av innglasset balkong, veranda eller altan når denne er tilknyttet boenheten). TBA er arealet av terrasser, åpne balkonger og åpen altan tilknyttet boenheten.

Energi

Oppvarming

Oppvarming ved fjernvarme.

Varmen kommer fra energibrønner som er meget energieffektivt og mer miljøvennlig, samt gir en behagelig og jevn innetemperatur i leiligheten.

Energibrønn henter varme fra grunnen og er en oppvarmingsmåte som gir reduserte strømavgifter.

Energikarakter

B

Energifarge

Grønn

Info energiklasse

Eier har energimerket boligen og oppnådd energikarakter B og oppvarmingskarakter mørke grønn.

Økonomi

Tot prisant. ekskl. omk.

Kr 4 750 000

Kommunale avgifter

Kr 7 229

Kommunale avgifter år

2025

Info kommunale avgifter

Forbruk vann 0-100m²: kr 734,00

Abonnement vann: kr 3 165,00

Forbruk kloakk 0-100 m²: kr 1 159,00.

Abonnement kloakk: kr 2 171,00.

Totalt pr år 2025: kr 7 229.

Oppgitte kommunale avgifter er uten renovasjonsavgift. Renovasjonsavgift innkreves av IVAR renovasjon Ryfylke og varierer i pris etter hvilken ordning den enkelte velger. Renovasjonsavgiften koster fra kr. 3.997,- til kr. 4.796,- og kommer i tillegg til andre kommunale avgifter.

Eiendomsskatt

Kr 3 156

Eiendomsskatt år

2025

Info eiendomsskatt

Eiendomsskatt: kr 3 156.

Eiendomsskatten betales via faktura for kommunale avgifter.

Formuesverdi primær

Kr 824 408

Formuesverdi primær år

2023

Formuesverdi sekundær

Kr 3 297 633

Formuesverdi sekundær år

2023

Info formuesverdi

Med primærboliger menes der boligeier er folkeregistrert bosatt, mens sekundærboliger menes alle andre eiendommer herunder fritidseiendommer, pendlerboliger og utleieobjekter.

Tilbud lånefinansiering

Aktiv Eiendomsmegling samarbeider med sparebankene i Eika Alliansen om formidling av finansielle tjenester. Ta gjerne kontakt med megler for formidling av et uforpliktende tilbud om finansiering. Meglerforetaket kan motta provisjon ved formidling av finansielle tjenester.

Boenheten

Eierbrøk

77/3882

Felleskostnader inkluderer

Fiberaksess, forretningsførerhonorar, drift og vedlikehold, byggforsikring, vaktmestertjenester, strøm på fellesarealer etc.

Smartly avvregner målere, faktureres direkte til hver enkel enhet.

Felleskostnader pr. mnd

Kr 1928

Sameiet

Sameienavn

Sameie Stålsvingen

Organisasjonsnummer

826320192

Om sameiet

Sameiets navn er Sameiet Stålsvingen. Sameiet består av 43 boligseksjoner på eiendommen gnr.49 bnr. 183 i Strand kommune. Den enkelte bruksenhet består av en hoveddel, samt eventuelt en eller flere seksjonerte tilleggsdeler. Hoveddelen består av en klart avgrenset og sammenhengende del av bebyggelsen på eiendommen.

De deler av eiendommen som ikke inngår i de enkelte bruksenheter er fellesareal.

Sikringsordning fellesgjeld

Avtale om finansiering av felleskostnader hos Klare Finans AS.

Vedtekter/husordensregler

Vi oppfordrer alle til å sette seg inn i gjeldende vedtekter. Dokumentene følger vedlagt i salgsoppgaven.

Dyrehold

Dyrehold er tillatt forutsatt av at dyret ikke er til sjenanse for andre beboere.

Beboernes forpliktelser og dugnader

Eierseksjonsloven § 30: For felles ansvar og forpliktelser hefter den enkelte sameier i forhold til sin sameierbrøk. Dette innebærer at sameieren har såkalt proratarisk ansvar for sameiets forpliktelser.

Forretningsfører

Forretningsfører

Bate Boligbyggelag

Offentlige forhold

Eiendommens betegnelse

Gårdsnummer 49, bruksnummer 183, seksjonsnummer 39 i Strand kommune.

Tinglyste heftelser og rettigheter

På eiendommen er det tinglyst følgende heftelser og rettigheter som følger eiendommens matrikkel ved overskjøting til ny hjemmelshaver:

1130/49/183/39:

10.02.1942 - Dokumentnr: 192 - Bestemmelse om gjerde

Overført fra: Knr:1130 Gnr:49 Bnr:183

Gjelder denne registerenheten med flere

10.02.1942 - Dokumentnr: 192 - Erklæring/avtale

Rettighetshaver: Televerket

Bestemmelser om telefonledninger/stolper/kabler/grøfter m.v.

Bestemmelse om vann/kloakkledning

Med flere bestemmelser

Overført fra: Knr:1130 Gnr:49 Bnr:183

Gjelder denne registerenheten med flere

26.09.1946 - Dokumentnr: 1277 - Rettigheter iflg. skjøte

Overført fra: Knr:1130 Gnr:49 Bnr:183

Gjelder denne registerenheten med flere

26.09.1946 - Dokumentnr: 1277 - Bestemmelse om gjerde

Overført fra: Knr:1130 Gnr:49 Bnr:183

Gjelder denne registerenheten med flere

11.05.1951 - Dokumentnr: 782 - Rettighet

Rettighetshaver: Ryfylke Kraftanlæg AS

Løpenr: 1853207

LEIEAVTALE

SKJØNN MED FALLRETTIGHETER

Overført fra: Knr:1130 Gnr:49 Bnr:183

Gjelder denne registerenheten med flere

Diverse påtegning

NAVNEENDRING: SCANA STAVANGER AS

11.08.1959 - Dokumentnr: 1412 - Bestemmelse om gjerde

Overført fra: Knr:1130 Gnr:49 Bnr:183

Gjelder denne registerenheten med flere

22.10.1964 - Dokumentnr: 2769 - Bestemmelse om gjerde

Bestemmelse om veg

Med flere bestemmelser

Overført fra: Knr:1130 Gnr:49 Bnr:183

Gjelder denne registerenheten med flere

22.10.1964 - Dokumentnr: 2770 - Bestemmelse om gjerde

Overført fra: Knr:1130 Gnr:49 Bnr:183

Gjelder denne registerenheten med flere

29.10.2020 - Dokumentnr: 3250024 - Seksjonering

Opprettet seksjoner:

Snr: 39

Formål: Bolig

Sameiebrøk: 77/3882

Servitutter kan fås ved henvendelse til megler.

Ferdigattest/brukstillatelse

Det foreligger ferdigattest for boligblokken, datert 30.06.2022.

Ferdigattest er en sluttattest fra bygningsmyndighetene om at et søknadspliktig tiltak er ferdigstilt. At ferdigattest eksisterer gir ingen garanti for at det ikke er utført arbeid på boligen som ikke er byggemeldt eller godkjent.

Det foreligger godkjente byggetegninger av boligen, datert 16.05.2018.

Vei, vann og avløp

Eiendommen er tilknyttet offentlig vei.

Eiendommen er tilknyttet offentlig vann og avløp via privat stikkledning. Eier er selv ansvarlig for de private stikkledningene.

Regulerings- og arealplaner

Eiendommen er regulert til bolig. Området er regulert til boligbebyggelse, sentrumsformål, tjenesteyting og kjøreveg. Eiendommen er regulert etter reguleringsplan 1130201705-M1 - Mindre reguleringsendring for del av S5 Jørpeland sentrum, datert 05.06.2024.

Reguleringsplanens formål:

Boligbebyggelse-blokkbebyggelse.

Eiendommen ligger i et område som hører til kommuneplan/kommunedelplan 113020120001 - Kommuneplan for Strand kommune 2012 - 2022, datert 08.11.2012.

Arealbruk: Boligbebyggelse, nåværende.

Deler av eiendommen inngår i hensynssone: H320_ - Flomfare som innebærer at innenfor området regulert med hensynssone flomfare skal alle søknadspliktige tiltak som skal etableres på lavere nivå enn 3 meter over havet, vurderes med hensyn til flomfare for å minimere risikoen for at bygg og utsatte bygningsdeler blir ødelagt ved en evt. flom.

H810_- Krav om felles planlegging som innebærer at før tiltak eller planlegging etter PBL skal konsekvensene til de aktuelle berørte hensynssonene være avklart.

Utsnitt av reguleringskart følger vedlagt. Dersom det er ønskelig med ytterligere opplysninger knyttet til reguleringsforhold så oppfordrer vi interessenter til å kontakte Strand kommune.

Adgang til utleie

Det følger av eierseksjonsloven § 24 at korttidsutleie av hele boligseksjonen i mer enn 90 døgn årlig ikke er tillatt. Bestemmelsen gjelder ikke for fritidsboliger. Med korttidsutleie menes utleie inntil 30 døgn sammenhengende. Grensen på 90 døgn kan fravikes i vedtektene og kan i så fall settes til mellom 60 og 120 døgn. Slik beslutning krever et flertall på minst to tredjedeler av de avgitte stemmene på årsmøtet. Ta kontakt med megler dersom du ønsker kopi av vedtektene for nærmere informasjon om hvilke vedtak som er fattet i dette sameiet om korttidsleie.

Legalpant

De andre sameierne har panterett i seksjonen for krav mot sameieren som følger av sameieforholdet. Pantekravet kan ikke overstige et beløp som for hver bruksenhet svarer til 2 G (folketrygdens grunnbeløp). Kommunen har legalpant i

eiendommen for forfalte krav på eiendomsskatt, og kommunale avgifter/gebyrer.

Kontraktsgrunnlag

Salgs- og betalingsvilkår

Eiendommen skal overleveres til kjøper i tråd med det som er avtalt. Det er viktig at kjøper setter seg grundig inn i alle salgsdokumentene, herunder salgsoppgave, tilstandsrapport og selgers egenerklæring. Kjøper anses kjent med forhold som er tydelig beskrevet i salgsdokumentene. Forhold som er beskrevet i salgsdokumentene kan ikke påberopes som mangler. Dette gjelder uavhengig av om kjøper har lest dokumentene. Alle interessenter oppfordres til å undersøke eiendommen nøye, gjerne sammen med fagkyndig, før bud inngis. Kjøper som velger å kjøpe usett, kan som hovedregel ikke gjøre gjeldende som mangel noe kjøper burde blitt kjent med ved undersøkelse av eiendommen, eller som er tydelig beskrevet i salgsdokumentene. Hvis noe trenger avklaring, anbefaler vi at kjøper rådfører seg med eiendomsmegler eller en fagkyndig før det legges inn bud.

Kjøper har krav på at eiendommen er i henhold til avtalen. Hvis det ikke er avtalt noe særskilt, kan eiendommen ha en mangel dersom den ikke er slik kjøper må kunne forvente ut ifra blant annet boligens alder, type og synlige tilstand. Det samme gjelder hvis det er holdt tilbake eller gitt uriktige opplysninger om eiendommen som ikke er rettet i tide på en tydelig måte, og man må gå ut fra at opplysningen har virket inn på avtalen. En bolig som har blitt brukt i en viss tid, har vanligvis blitt utsatt for slitasje, og skader kan ha oppstått. Slik bruksslitasje må kjøper regne med, og det kan

avdekkes enkelte forhold etter overtakelse som gjør utbedringer nødvendig. Normal slitasje og skader som trenger utbedring, er innenfor hva kjøper må forvente, og vil ikke utgjøre en mangel.

Boligen kan også ha en mangel hvis opplyst areal avviker fra faktisk størrelse. Avviket må være minst 2 prosent, og minst 1 kvadratmeter. Det er likevel ikke en mangel dersom selger godtgjør at kjøperen ikke la vekt på opplysningen, jf. avhendingsloven § 3-3 (2).

Ved beregning av et eventuelt prisavslag eller erstatning, må kjøper selv dekke tap/kostnader opp til et beløp på kr 10 000 (egenandel). Egenandel kommer først på tale når det er konstatert mangel ved eiendommen.

Hvis kjøper ikke er forbruker, selges eiendommen "som den er", og selgers ansvar er da begrenset, jf. avhl. § 3-9, første ledd 2. pkt. Avhl. § 3-3 (2) fravikes, og hvorvidt et innendørs arealavvik karakteriseres som en mangel vurderes etter avhl. § 3-8. Informasjon om kjøpers undersøkelsesplikt, herunder oppfordringen om å undersøke eiendommen nøye, gjelder også for kjøpere som ikke anses som forbrukere. Med forbrukerkjøp menes kjøp av eiendom når kjøperen er en fysisk person som ikke hovedsakelig handler som ledd i næringsvirksomhet.

Overtakelse

Overtakelse etter nærmere avtale med selger.

Dersom annet ikke avtales, sendes skjøte/hjemmelsdokument for tinglysing i etterkant av overtakelse.

Budgivning

Budgivning i forbrukerforhold

Budgivere oppfordres til å legge inn bud elektronisk. Dette gjøres på eiendommens hjemmeside på aktiv.no, ved å bruke «Gi bud»-knappen. Ved elektronisk budgivning, samtykker budgiver til elektronisk kommunikasjon. Eiendomsmegler skal legge til rette for en forsvarlig avvikling av budrunden og kan ikke videreformidle bud med en kortere akseptfrist enn kl. 12.00 første virkedag etter siste annonserte visning. Etter klokken 11:30 anbefaler vi akseptfrist på minimum 30 minutter. Bud bør legges inn i god tid før konkurrerende buds akseptfrist utløper. For øvrig henvises til forbrukerinformasjon om budgivning i salgsoppgaven. Oppdragsgiver er oppfordret til å ikke ta imot bud direkte fra budgiver, men å henvise budgiver videre til megler. Som kjøper vil du få forelagt kopi av budjournal. Alle bud vil bli gjort kjent for kjøper og selger i handelen. Øvrige budgivere kan be om å få en kopi av budjournal i anonymisert form.

Budgivning utenfor forbrukerforhold

Budgivere oppfordres til å legge inn bud elektronisk. Dette gjøres på eiendommens hjemmeside på aktiv.no, ved å bruke «Gi bud»-knappen. Ved elektronisk budgivning, samtykker budgiver til elektronisk kommunikasjon. Det anbefales at hvert bud har en akseptfrist som muliggjør en forsvarlig avvikling av budrunden. Vi anbefaler minimum 30 minutter akseptfrist. Oppdragsgiver er oppfordret til å ikke ta imot bud direkte fra budgiver, men å henvise budgiver videre til megler.

Opplysningene i salgsoppgaven er godkjent av

selger. Alle interessenter oppfordres imidlertid til grundig besiktigelse av eiendommen, gjerne sammen med fagmann før bud inngis.

Etter aksept av bud, vil eiendommens salgssum bli meddelt de som ev. måtte etterspørre denne. Eiendommens salgssum vil bli offentlig tilgjengelig ved overføring av hjemmel.

Omkostninger kjøpers beskrivelse

4 750 000 (Prisantydning)

Omkostninger

118 750 (Dokumentavgift)

260 (Panteattest kjøper)

545 (Tinglysningsgebyr pantedokument)

545 (Tinglysningsgebyr skjøte)

10 900 (Boligkjøperforsikring – fem års varighet (valgfritt))

2 800 (Boligkjøperforsikring Help Pluss - ett års varighet (valgfritt))

120 100 (Omkostninger totalt)

131 000 (med Boligkjøperforsikring - fem års varighet)

133 800 (med Boligkjøperforsikring inkludert ett år med Help Pluss)

4 870 100 (Totalpris. inkl. omkostninger)

4 881 000 (Totalpris. inkl. omkostninger (med Boligkjøperforsikring - fem års varighet))

4 883 800 (Totalpris. inkl. omkostninger (med Boligkjøperforsikring inkludert ett år med Help Pluss))

Regnestykket forutsetter at det kun tinglyses ett pantedokument og at eiendommen selges til prisantydning. Det tas forbehold om endringer i

offentlige avgifter/gebyrer.

Omkostninger kjøpers beløp

Kr 120 100

Betalingsbetingelser

Med mindre annet er avtalt forutsettes det at kjøpesum inkludert omkostninger er innbetalt og disponibelt på meglerforetakets klientkonto innen overtakelse. Kjøpesummen skal innbetales fra norsk finansinstitusjon og/eller fra kjøpers egen konto i norsk finansinstitusjon.

Hvitvaskingsreglene

Megler har plikt til å gjennomføre kundetiltak. Hvis kjøper ikke bidrar til at megler får gjennomført kundetiltak og dette fører til at transaksjonen ikke kan gjennomføres eller blir forsinket, misligholder kjøper avtalen. Etter 30 dager er misligholdet vesentlig. Dette gir selger rett til å heve og gjennomføre dekningsalg for kjøpers regning.

Personopplysningsloven

Personopplysninger blir behandlet i samsvar med personopplysningsloven.

Boligkjøperforsikring

Vedlagt i salgsoppgaven følger informasjon om Boligkjøperforsikring og Boligkjøperforsikring Pluss fra HELP Forsikring AS. Boligkjøperforsikring er en rettshjelpsforsikring som gir trygghet og profesjonell juridisk hjelp dersom det oppdages uventede feil eller mangler ved boligen de neste fem årene. Boligkjøperforsikring Pluss har samme dekning som boligkjøperforsikring, med tillegg av fullverdig advokathjelp på viktige rettsområder i privatlivet. Boligkjøperforsikring Pluss betales årlig. Les mer om begge forsikringene i vedlagte materiell

eller på help.no. Det gjøres oppmerksom på at boligkjøperforsikring kun kan tegnes av forbruker.

Meglerforetaket mottar kr 4 900/5 100/5 800 i kostnadsgodtgjørelse, avhengig av boligtype, samt et tillegg på kr 1 000 ved salg av Boligkjøperforsikring Pluss.

Meglere vederlag

Det er avtalt provisjonsbasert vederlag tilsvarende 1,1% av kjøpesum for gjennomføring av salgsoppgaven. I tillegg er det avtalt at oppdragsgiver skal dekke tilretteleggingsgebyr kr 12 900,- oppgjørshonorar kr 5 500,- og visninger kr 0,-. Minimumsprovisjonen er avtalt til kr 45 000,-. Meglerforetaket har krav på å få dekket avtalte utlegg i henhold til oppdragsavtale. Dersom handel ikke kommer i stand eller oppdraget sies opp, har megler krav på å få dekket vederlag for utført arbeid, samt øvrige avtalte vederlag og utlegg. Alle beløp er inkl. mva.

Oppdragsansvarlig

Marion Espedal

Eiendomsmegler MNEF

marion.espedal@aktiv.no

Tlf: 900 19 866

Ansvarlig megler

Marion Espedal

Eiendomsmegler MNEF

marion.espedal@aktiv.no

Tlf: 900 19 866

Ryfylke Eiendomsmegling AS, Rådhusgaten 12

4100 Jørpeland

Tlf: 517 45 500

Salgsoppgavedato

04.04.2025

Oldeidevegen 8 4100 JØRPELAND

Tilstandsrapport Eierskifte

Boligtype: Leilighet

Byggeår: 2022

BRA: 80 m²

BRA-i: 78 m²



Samlet vurdering

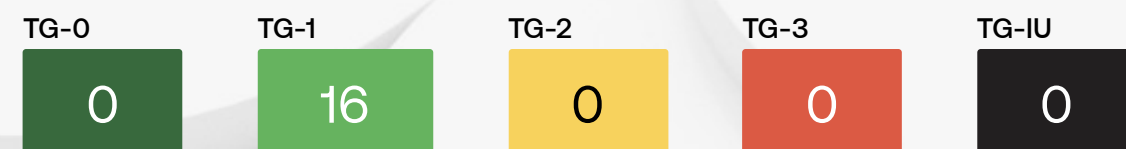

1. Tilstandsgradene

TG-0

Tilstandsgrad 0: Ingen avvik

Bygningsdelen skal være tilnærmet ny, ikke vise tegn på slitasje og det skal være lagt frem dokumentasjon på faglig god utførelse. Det er ingen merknader til delen.

TG-1

Tilstandsgrad 1: Mindre eller moderate avvik

Bygningsdelen skal bare ha normal slitasje, og strakstiltak skal ikke anses som nødvendig. Graden kan også brukes når delen er ny, men der dokumentasjon på faglig god utførelse mangler.

TG-2

Tilstandsgrad 2: Bygningsdelen har vesentlige avvik

Bygningsdelen skal enten ha feil utførelse, en skade eller symptomer på skade, sterk slitasje eller nedsatt funksjon. Graden gis når bygningsdelen trenger vedlikehold eller tiltak i nær fremtid. Graden skal også brukes når delen er gammel og det er grunn til å varsle om faren for skader på grunn av alderen, eller når det er grunn til å overvåke delen spesielt på grunn av fare for større skader eller følgeskader

TG-3

Tilstandsgrad 3: Store eller alvorlige avvik

Bygningsdelen har kraftige symptomer på forhold som man må regne med trenger utbedring straks eller innen kort tid. Graden skal også brukes ved påvist funksjonssvikt eller sammenbrudd

TG-IU

Tilstandsgrad ikke undersøkt (TGIU) skal kun brukes unntaksvis. Eksempler kan være snødekket tak eller krypkjeller uten inspeksjonsmulighet på undersøkelsestidspunktet; eller bygningsdelen eller arealet eller rommet er ikke tilgjengelig for inspeksjon på tidspunktet for analysen. Dersom TGIU omfatter særlig fuktutsatte konstruksjoner, skal dette angis særlig.

2. Om rapporten

Om rapporten

Rapporten følger kravene i ny forskrift til avhendingsloven (tryggere bolighandel) fastsatt av Kommunal- og moderniseringsdepartementet 21.06.2021. I tillegg beskriver rapporten følgende kontrollpunkter utover minimumskravet i forskriften; støttemurer, tilleggsbygninger (garasje mm), etasjeskillere, renner / nedløp, toalettrom, ildsted / piper og trapper. Formålet med rapporten er å kartlegge boligens tekniske tilstand med tanke på behov for tiltak, samt å vise resultatene av en utført tilstandsanalyse for å bidra til økt trygghet og redusert konfliktnivå ved eierskifte.

Rapporten erstatter ikke selgers opplysningsplikt eller kjøpers undersøkelsesplikt ved eierskifte. Tilstandsrapporten gir en beskrivelse og vurdering av byggverk og bygningsdeler som bygningssakkyndig har observert, og som har betydning ved eierskifte. Tilbakeholdt eller uriktig informasjon som har betydning for vurderingen, er ikke bygningssakkyndig sitt ansvar. Rapporten gir normalt ingen vurdering av boligens tilbehør, som hvitevarer, brunevarer og annet inventar. Dette gjelder også om tilbehøret er integrert.

Struktur og referansenivå

Rapportens struktur, metode og begrepsbruk følger i hovedsak Norsk Standard NS 3600

Normalt vil referansenivået være byggeskikken og tilstanden ved byggeåret for boligen eller bygningsdelen. Rapporten beskriver avvik, altså en tilstand som er dårligere enn referansenivået. Rapporten framhever normalt ikke positive sider ved boligen ut over det som kommer frem av tilstandsgraden på rom og bygningsdeler.

Ved tilstandsgrad 0 og 1 gis det normalt ingen begrunnelse for valg av tilstandsgrad, fordi bygningen eller bygningsdelen da bare har normal slitasje.

Hvis et rom eller en bygningsdel gis tilstandsgrad 2 eller 3 skal den bygningssakkyndige redegjøre for årsaken til og konsekvensen av dette. Den bygningssakkyndige skal også gi et sjablongmessig anslag på hva det vil koste å utbedre rom eller bygningsdeler som gis tilstandsgrad 3.

I tillegg kan det gis TG3 iht. NS3600 på enkelte bygningsdeler slik som etasjeskiller og terrengforhold uten at det nødvendigvis krever umiddelbare tiltak.

Takstrapporten

Kunden/rekvirenten skal lese gjennom dokumentet før bruk og gi tilbakemelding til den bygningssakkyndige hvis det finnes feil/mangler som bør rettes opp. Rapporten kan ikke være eldre enn 1 år på det tidspunkt kjøperen binder seg til å kjøpe boligen. Ved utgått rapport bør bygningssakkyndig kontaktes for ny befaring og oppdatering.

Supertakst AS samarbeider med Vendu AS, som utvikler tjenester som bidrar til en trygg bolighandel og et bærekraftig bolighold. For å kunne gjøre dette benyttes det tilstands- og eiendomsinformasjon fra rapporten. Les mer om tjenestene og få tilgang til å avstå fra bruk av dine data ved å gå til denne nettsiden: <https://samtykke.vendu.no/28894>

Dokumentasjon på håndverkertjenester

Dersom det har vært utført reparasjoner, vedlikehold, installasjoner, ombygging eller lignende i boligen de siste fem årene, og arbeidet er utført av kvalifiserte håndverkere, skal den bygningssakkyndige be eieren dokumentere bruken av kvalifiserte håndverkere. Som dokumentasjon regnes blant annet skriftlig bekreftelse fra den eller de håndverkerne som ble brukt.

Hvordan undersøkelsene skal skje

Med mindre det fremgår at et rom eller en bygningsdel skal undersøkes med målinger, at det skal bores hull, at det skal stikkes i treverk eller annet, skal den bygningssakkyndige basere sine undersøkelser på det som er synlig. Den bygningssakkyndige skal flytte på tepper, møbler og annet inventar når det er nødvendig for å komme til det rommet eller den bygningsdelen som skal undersøkes. Dette gjelder likevel ikke for særlig tunge møbler og inventar, når disse ikke skjuler vesentlige installasjoner eller innretninger, og det heller ikke er andre grunner til å mistenke at flytting vil kunne avdekke vesentlige forhold.

3. Rapportsammendrag

Alle bygningsdeler angitt med tilstandsgrad TG2, TG3 eller TGIU (ikke undersøkt) er angitt i rapportsammendraget. Ytterligere opplysninger er gitt i hovedrapporten.

4. Informasjon om oppdraget

Befaringsdato: 18.3.2025
Rapportdato: 20.3.2025

Hjemmelshavere

Navn: Borgny Hjørungnes
Tilstede ved inspeksjon: Nei
Representant v/befaring: Nøkkel hentet hos Aktiv Eiendomsmegling.

Er selgers egenerklæring fremlagt og gjennomgått av bygningssakkyndig? Ja

Informasjon om bygningssakkyndig

Navn: Ruben Sørsdal
Firma: Takst Rogaland AS
Adresse: Myklaberglia 23, 4052 Røyneberg
Telefon: 48422402
Epost: post@takst-rogaland.no



Om bygningssakkyndig:

Mange års erfaring fra bygg- og anleggsbransjen. Byggesakkyndig utdanning fra Mesterskolen, sertifisert takstmann, å en del av NITO takst.

Egne premisser:

Det er ikke foretatt tilstandsvurdering av bygningsdeler som er underlagt sameiets/ borettslagets ansvarsområde. Det gjelder blant annet yttervegger, takkonstruksjon, takteking, drenering, grunnmur, grunn / fundamenter, varmesentral, boder, felles arealer og trapper.

Informasjon om boligen

Adresse: Oldeidevegen 8, 4100 Jørpeland
Kommunenr: 1130 Gårdsnr: 49 Bruksnr: 183 Festenr:
Seksjonsnr: 39 Andelsnr: Leilighetsnr: H0303
Byggeår: 2022 - I følge Strand kommune
Bolitgtype: Leilighet

Generell beskrivelse av boligen:

Leiligheten ligger sentral i Jørpeland sentrum.

Ytterdør i malt utførelse, nordan vinduer / balkongdør med 3-lags glass.

Generel beskrivelse av innvendige overflater:

Gulv er i hovedsak belagt med 3-stavs parkett, flis på badvog gulvbelegg i bod.
Vegger er i hovedsak belagt med malte gips plater og flis på bad.
Himling er i hovedsak belagt med malte gips plater.
Listefrie overganger mellom vegg / tak.
Listefrie overganger mellom vegg / tak.
Hvite slette innerdører.

Generel beskrivelse av tekniske installasjoner: Uponor rør i rør system, systemair balansert ventilasjon, sprinkler og brannalarmanlegg.

Oppvarming: Vannbåren gulvvarme på bad og stue / kjøkken.

Downlights m/ dimmer på: bad og gang.

Leiligheten disponerer sportsbod i kjeller på 5 kvm.

Sammendrag:

Leiligheten er i normal stand iht. alder, men med enkelte tilstandsmerkninger som skyldes alder, vedlikehold og konstruksjon. Det registreres stedvis

slittasje i overflater, hull i vegger etter bilder / hyller etc. og løse dørterskler på innerdører.

De enkelte vurderinger er nærmere beskrevet i rapport, rapporten anbefales dermed lest i sin helhet.

5. Arealinformasjon

Arealmålingen er basert på Norsk standard 3940:2023 Areal- og volum-beregninger av bygninger. Arealet gjelder for tidspunktet da boligen ble målt. Rommene kan være måleverdige selv om bruken er i strid med byggtteknisk forskrift

Arealet beskriver boligens bruksareal i tre definerte kategorier:

Internt bruksareal	BRA-i	Bruksareal innenfor boenhetens omsluttende vegger. Bruksenheten kan bestå av flere boenheter.
Eksternt bruksareal	BRA-e	Bruksareal av rom som tilhører boenheten med adkomst via fellesarealer eller utvendig adkomst. Veggareal mellom BRA-i og BRA-e legges til BRA-e hvis dette ligger vegg i vegg.
Innglasset balkong	BRA-b	Innglassede balkong tilknyttet boenheten. Veggareal mellom innglasset balkong og annet bruksareal tillegges areal innglasset balkong.

Terrasse- og balkongareal (TBA) dekker areal som åpne balkonger, altaner og verandaer. Dette arealet vil ikke bli inkludert i boligens bruksareal.

Ikke måleverdige arealer som skyldes skråtak eller lav himlingshøyde (ALH) kan opplyses som tilleggsinformasjon. Slike arealer skal ikke oppføres alene, men skal alltid opplyses sammen med korrekt målt BRA. BRA og ALH kan summeres, og utgjør boligens gulvareal (GUA).

For mer informasjon se her: <https://eiendommorge.no/nyheter/viktig-informasjon-om-arealmaling-article2588-919.html>

Tabellen som viser fordelingen av P-ROM og S-ROM er basert på den tidligere arealstandard (NS 3940:2012) og inneholder ulike definisjoner for måling i forhold til den nåværende standarden (NS 3940:2023). Eksempel skal ikke boder via fellesareal være med som S-ROM, men i ny standard er dette med som BRA-e og summert i bruksarealet (BRA). Oversikten over P-ROM og S-ROM er kun ment som informasjon og for sammenligning, og skal ikke brukes i markedsføring av boliger. Tallene er omtrentlige og kan avvike fra faktiske målinger; de er ikke juridisk bindende. Rombenevnelser er vurdert med tanke på dagens bruksområder og tar ikke hensyn til kravene i byggeforskriftene.

Bygning: Leilighet

Hovedareal

Etasje	BRA	BRA-i (internt bruksareal)	BRA-e (eksternt bruksareal)	BRA-b (Innglasset balkong)	TBA (terrasse- og balkongareal)
3. etasje	80	78	2	0	12
Totalt m²	80	78	2	0	12

Fordeling mellom P-ROM og S-ROM

Etasje	BRA	P-ROM	S-ROM	Beskrivelse P-Rom	Beskrivelse S-Rom
3. etasje	80	76	4	Gang, bad, toalettrom, 2 soverom og åpen stue / kjøkken løsning.	Innvendig bod på 2 kvm. og BRA-e (eksternt bruksareal) utvendig bod på balkong 2 kvm.
Totalt m²	80	76	4		

Kommentar til arealberegning

Utover overnevnte areal disponerer leiligheten sportsbod i kjeller på 5 kvm.

6. Hovedrapport

6.1 Balkong, terrasse, platting

Type	Balkong
Sør vendt balkong på 12 kvm. i støpt betong, utgang via balkongdør fra stue / kjøkken.	
Er det gjennomført arbeider etter opprinnelig byggeår?	Nei
Er det synlig tegn på skjevheter/konstruksjonssvikt?	Nei
Er det tegn på sopp/råteskader i treverk eller skader i betong?	Nei
Er det krav til rekkverk?	Ja
Er det avvik på rekkverkshøyde og åpninger i rekkverket i forhold til gjeldene byggt teknisk forskrift på befaringsstidspunktet?	Nei
Er balkong / terrassen teknet?	Nei
Oppsummering av balkong, terrasse, platting	TG-1

6.2 Vinduer og dører

Beskrivelse	
Ytterdør i malt utførelse, nordan vinduer / balkongdør med 3-lags glass.	
Er det gjennomført arbeider etter opprinnelig byggeår?	Nei
Er det påvist punkterte eller sprukne glass?	Nei
Er det påvist værslitte karmen, fuktskader eller råteskader?	Nei
Er det ved stikkprøver registrert avvik ved åpne/lukkemekanismen?	Nei
Er det påvist avvik ved utvendig tetting som beslag, vannbord, og omramming?	Nei
Oppsummering av vinduer og dører	TG-1

6.3 Etasjeskille og gulv på grunn

Type	Betongdekke
------	-------------

Er det påvist nedbøy, skjevheter eller svikt i etasjeskille/gulv? Nei

Oppsummering av etasjeskille og gulv på grunn TG-1

6.4 Kjøkken

Overflater og innredning

Er det påvist fukt /skader rundt vask/kjøleskap/oppvaskmaskin? Nei

Er det påvist skader på kjøkkeninnredning utover normal slitasje? Nei

Oppsummering av overflater og innredning TG-1

Sigdal kjøkken m/ hvite slette fronter, laminat benkeplate, nedfelt vaskekum, 1 greps blandebatteri, waterguard, komfyrvakt, siemens integrerte hvitevarer som: koketopp, stekeovn, oppvaskemaskin og kjø / fryseskap.

Avtrekk

Type avtrekk Mekanisk

Avtrekksvifte over stekesone

Er det registrert avvik på avtrekk? Nei

Oppsummering av avtrekk TG-1

6.5 Lovlighet

Er det manglende samsvar mellom dagens bruk og godkjente byggetegninger? Nei

Er det avdekt forhold som tyder på at boenhet ikke er delt opp i brannceller etter kravene i teknisk forskrift? Nei

Er det manglende ferdigattest / midlertidig brukstillatelse? Nei

Er det avvik på krav til rømning, dagslysforhold eller takhøyde? Nei

Er det manglende brannslukkingsutstyr og røykvarsler i boligen iht forskrift? Nei

Er det skader på brannslukkingsutstyr, røykvarsler, eller er apparat eldre enn 10 år? Nei

6.6 Toalettrom

Er det påvist fukt/skader på toalettet? Nei

Type ventilasjon	Mekanisk avtrekk
Er det skader på utstyr og innredning?	Nei
Er det innebygd sistene?	Ja
Er det manglende dremsåpning for å synliggjøre lekkasje fra innebygd sistene?	Nei, annen godkjent løsning
Oppsummering av toalettrom	
	TG-1

6.7 Avløpsrør

Type avløpsrør	Plast
Er det gjennomført arbeider på anlegget etter byggeår?	Nei
Er det manglende lufting av kloakk over tak?	Ukjent
Er det sen avrenning fra tappested?	Nei
Mangler det stakemuligheter på avløpsanlegget?	Ja
Har avløpsrør nådd en alder som gir økt risiko for skader eller følgeskader?	Nei
Oppsummering av avløpsrør	
Det er ikke påvist noen stakeluke i boenheten. Staking kan utføres via sluk eller andre installasjoner med avløp.	
	TG-1

6.8 Vannledninger

Type anlegg	Rør i rør system
Uponor rør i rør system	
Er det utført arbeider på anlegget etter byggeår?	Nei
Er det etablert fordelerskap?	Ja
Er det manglende vannstoppesystem i tilknytning til, eller manglende avrenning til sluk/avløp fra fordelerskap?	Nei
Har vannrør nådd en alder som gir økt risiko for skader eller følgeskader?	Nei
Er det manglende isolering av vannrør hvor det er risiko for frost eller kondens?	Nei

Er det registrert tegn til lekkasjer eller skader på vannrør?	Nei
Er det redusert vanntrykk ved prøving av to tappesteder samtidig?	Nei
Er det manglende tilgjengelighet til stoppekran?	Nei
Er det dårlig funksjon på stoppekran?	Nei
Oppsummering av vannledninger	
	TG-1

6.9 Elektrisk

Er det foretatt kontroll av det lokale el tilsyn i løpet av de siste 5 år	Nei
Type sikringer	Automatsikringer
Er det gjennomført arbeider etter opprinnelig byggeår?	Nei
Er det manglende samsvarserklæring på arbeider utført etter 01.01.1999?	Nei
Er det manglende kursfortegnelse?	Nei
Er det manglende samsvar mellom kursfortegnelse og antall sikringer?	Nei
Er det tegn på varmgang (termiske skader) på kabler, brytere, downlight, stikkontakter, og elektrisk utstyr?	Nei
Er kabler utilstrekkelig festet?	Nei
Er det tegn til at kabelinnføringer og hull i inntak og sikringskap ikke er tette?	Nei
Spørsmål til eier: Løses sikringene ofte ut?	Nei
Spørsmål til eier: Har det vært brann, branntilløp eller varmgang i anlegget?	Nei
Oppsummering av elektrisk	
	TG-1

6.10 Vannbåren varme

Type anlegg	Gulvvarme
Vannbåren gulvvarme på bad og stue / kjøkken	
Er det utført arbeider på anlegget etter byggeår?	Nei
Har vannrør nådd en alder som gir økt risiko for skader eller følgeskader?	Nei

Er det tegn på skader ved gjennomføringer i vegg eller gulv?	Nei
Er det sprekker eller svellinger i overflatemateriale på gulv?	Nei
Er det påvist lekkasjer eller korrosjon ved synlige koblinger eller ventiler?	Nei
Oppsummering av vannbåren varme	TG-1

6.11 Ventilasjon

Type ventiler	Balansert ventilasjon
Systemair SAVE VTR 250/B R	
Er det utført arbeider på anlegget etter byggeår?	Nei
Når var siste service på anlegget?	
Det er ikke dokumentert service av anlegget.	
Er det tegn på fukt eller mugg i filter?	Nei
Er det rom med manglende tilluft/avtrekk?	Nei
Er det tegn på utilstrekkelig luftutveksling?	Nei
Oppsummering av ventilasjon	TG-1
Anbefaler service, kanalrens og årlig filterbytte.	

6.12 Våtrom: Bad

Overflate

Beskrivelse av overflate	
Flislagt gulv og vegger.	
Er det gjennomført arbeider etter opprinnelig byggeår?	Nei
Er det påvist avvik i krav om høydeforskjell på tettesjikt/fall til sluk?	Nei
Er det fare for at lekkasjevann fra installasjoner i rommet ikke når sluket?	Nei
Er vindu eller dør plassert i våtsone (utsatt for vannsprut)?	Nei
Er det gjennomføringer i vegg/tak mot kald sone?	Nei

Er det registrert riss, sprekker i fuger, bom (hulrom) under flis?	Nei
Er det påvist tegn på sopp/råteskader/fuktskader på overflater eller skadedyr?	Nei
Er det registrert knirk i gulvet?	Ikke aktuelt (gjelder ikke flislagt gulv)
Oppsummering av overflater	TG-1

Membran, tettesjikt og sluk

Er det manglende mulighet for renhold og inspeksjonsmulighet av sluk?	Nei
Type sluk	Plast
Er det påvist avvik ved utførelsen av membran/tettesjikt/klemring rundt sluk?	Nei
Er det påvist tegn på utettheter f.eks. rundt rørføringer eller andre overganger?	Nei
Er det påvist feil utførelse, feil materialvalg, eller skader i tettesjikt med fare for fuktskade?	Nei
Har membran/tettesjikt nådd en alder som gir økt risiko for skader eller følgeskader?	Nei
Oppsummering av membran, tettesjikt og sluk	TG-1

Sanitærutstyr

Beskrivelse	
Det er etablert servantskap, klosett med innebygd systerne og innfellbare dusjvegger i glass.	
Er det skader på utstyr og innredning?	Nei
Er det innebygd systerne til klosett?	Ja
Er det manglende drenering av lekkasjevann fra innebygd systerne?	Annen godkjent løsning
Oppsummering av sanitærutstyr	TG-1

Ventilasjon

Type ventiler	Mekanisk avtrekk
Er ventilasjonen funksjonstestet?	Ja
Oppsummering av ventilasjon	TG-1

Fuktmåling

Er det foretatt hulltaking fra tilstøtende rom?	Ja
Er det registrert fukt eller andre skader ved hulltaking?	Nei

Oppsummering av fukt	TG-1
Det er foretatt hulltakting på soverom, som er tilstøtende rom mot våtsone. Hull er visuelt kontrollert pga. stålstendere i vegg.	

Dokumentasjon

Fremlagt dokumentasjon	Nei
------------------------	-----

6.13 Rom under terreng

Tilgjengelighet	Ikke relevant
-----------------	---------------

6.14 Loft (konstruksjonsoppbygging)

Tilgjengelighet	Ikke relevant
-----------------	---------------

6.15 Ildsted/Skorstein innvendig i boligen

Tilgjengelighet	Ikke relevant
-----------------	---------------

6.16 Trapp

Tilgjengelighet	Ikke relevant
-----------------	---------------

6.17 Varmesentral

Tilgjengelighet	Ikke relevant
-----------------	---------------

6.18 Varmtvannsbereeder

Tilgjengelighet	Ikke relevant
-----------------	---------------

7. Dokumentasjon/plantegning, Areal

Leilighet

3. etasje

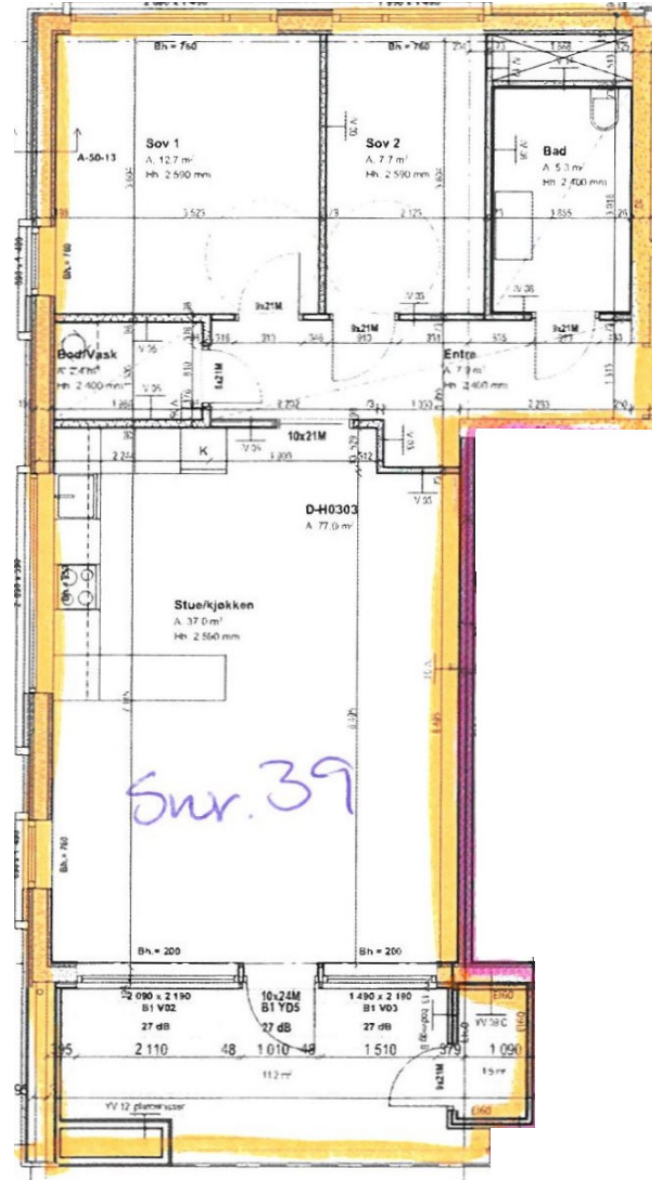

ENERGIATTEST



Adresse	Oldeidevegen 8
Postnummer	4100
Sted	JØRPELAND
Kommunenavn	Strand
Gårdsnummer	49
Bruksnummer	183
Seksjonsnummer	39
Andelsnummer	—
Festenummer	—
Bygningsnummer	300779459
Bruksenhetsnummer	H0303
Merkenummer	Energiattest-2025-93728
Dato	18.03.2025

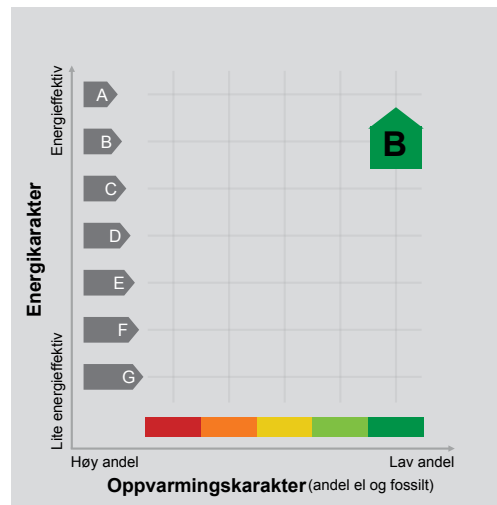

Energimerket angir boligens energistandard. Energimerket består av en energikarakter og en oppvarmingskarakter, se i figuren. Energimerket symboliseres med et hus, hvor fargen viser oppvarmingskarakter, og bokstaven viser energikarakter.

Energi karakteren angir hvor energieffektiv boligen er, inkludert oppvarmingsanlegget. Energi karakteren er beregnet ut fra den typiske energibruken for boligtypen. Beregningene er gjort ut fra normal bruk ved et gjennomsnittlig klima. Det er boligens energimessige standard og ikke bruken som bestemmer energikarakteren. A betyr at boligen er energieffektiv, mens G betyr at

boligen er lite energieffektiv. En bolig bygget etter byggeforskriftene vedtatt i 2010 vil normalt få C.

Oppvarmingskarakteren forteller hvor stor andel av oppvarmingsbehovet (romoppvarming og varmtvann) som dekkes av elektrisitet, olje eller gass. Grønn farge betyr lav andel el, olje og gass, mens rød farge betyr høy andel el, olje og gass. Oppvarmingskarakteren skal stimulere til økt bruk av varmepumper, solenergi, biobrensel og fjernvarme.

Om bakgrunnen for beregningene, se www.enova.no/energimerking.

Målt energibruk 1 459 kWh pr. år

Målt energibruk er gjennomsnittet av hvor mye energi boligen har brukt de siste tre årene. Det er oppgitt at det i gjennomsnitt er brukt:

1 459 kWh elektrisitet	0 kWh fjernvarme
0 liter olje/parafin	0 Sm ³ gass
0 kg bio (pellets/halm/flis)	0 liter ved

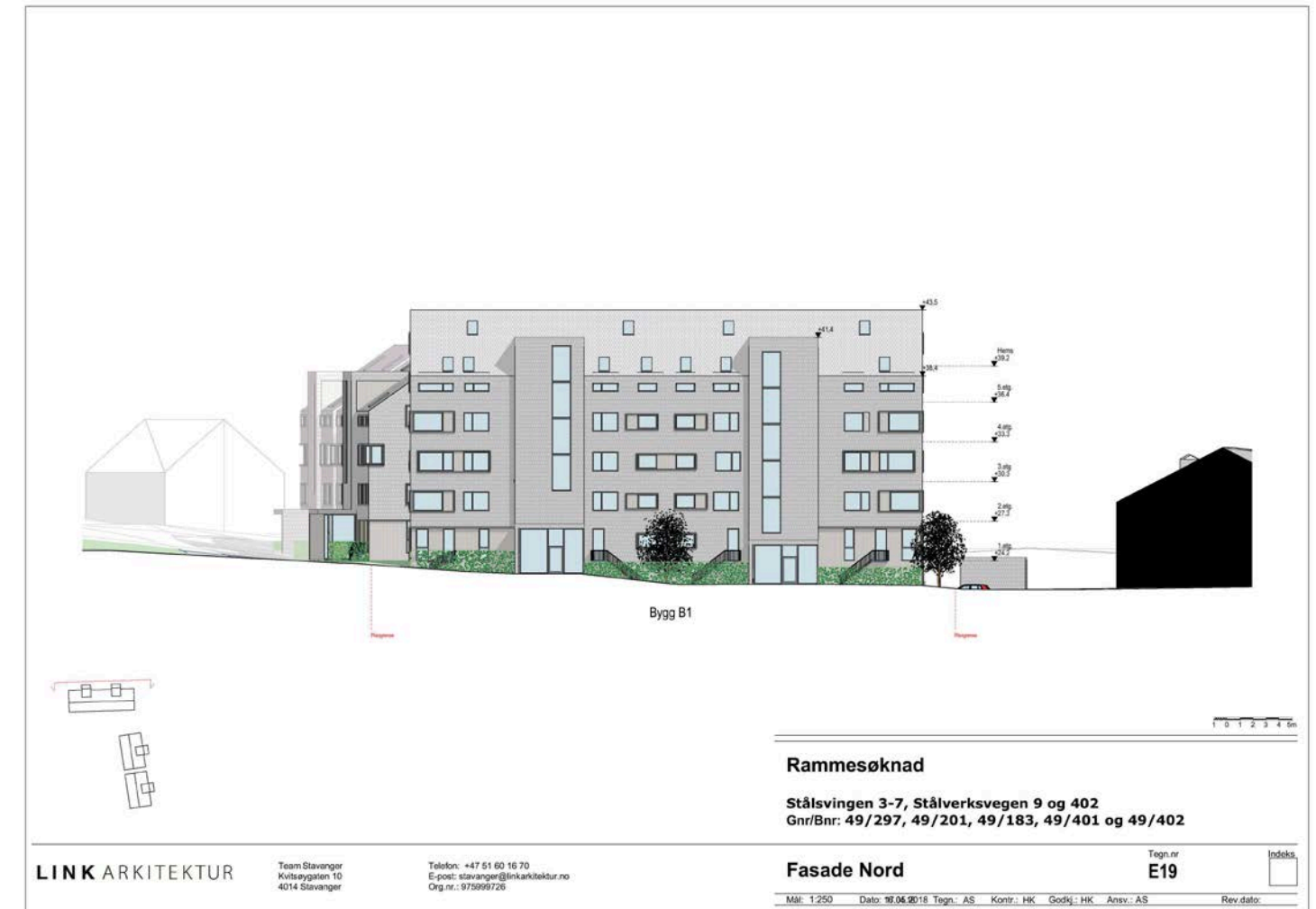

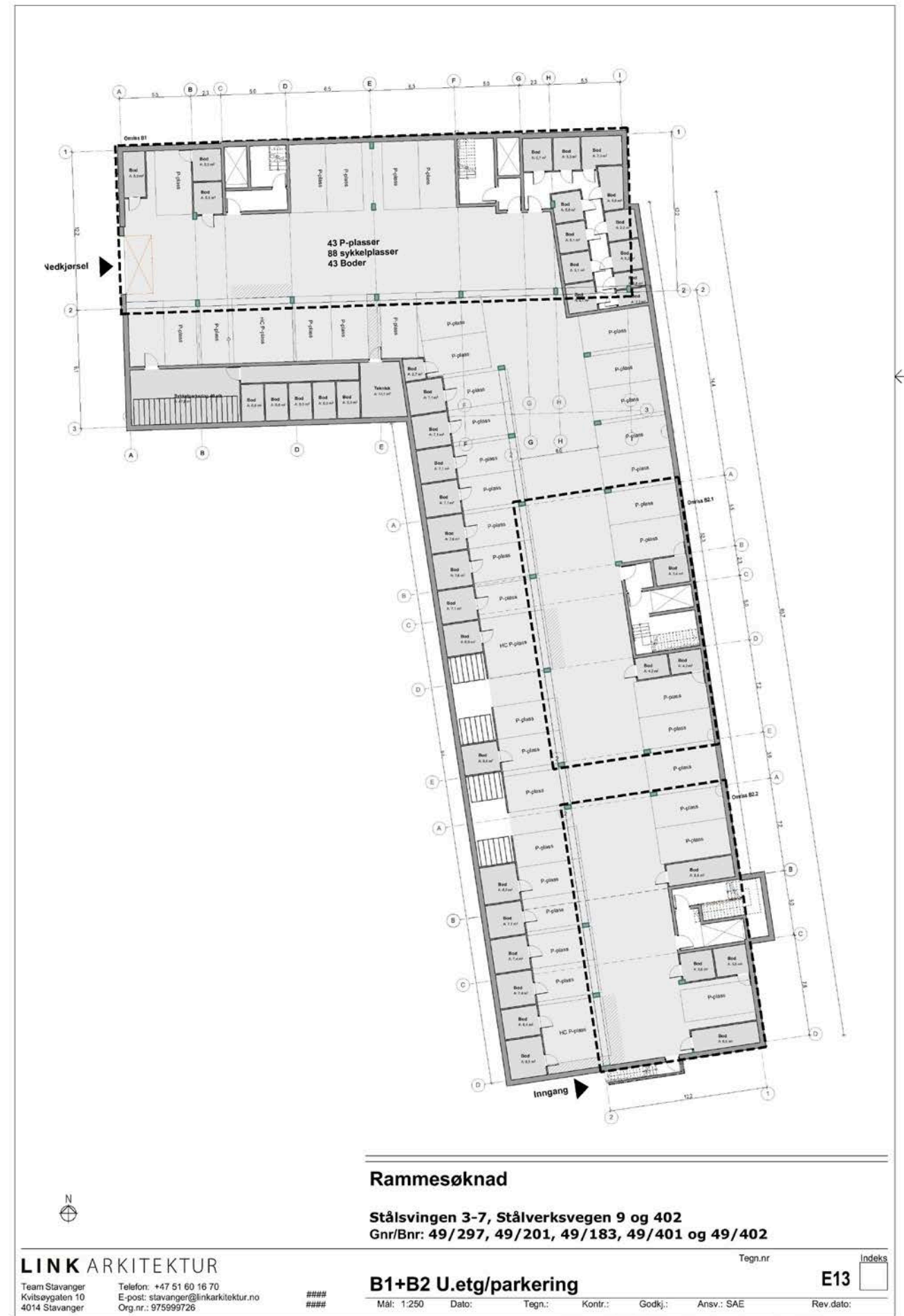

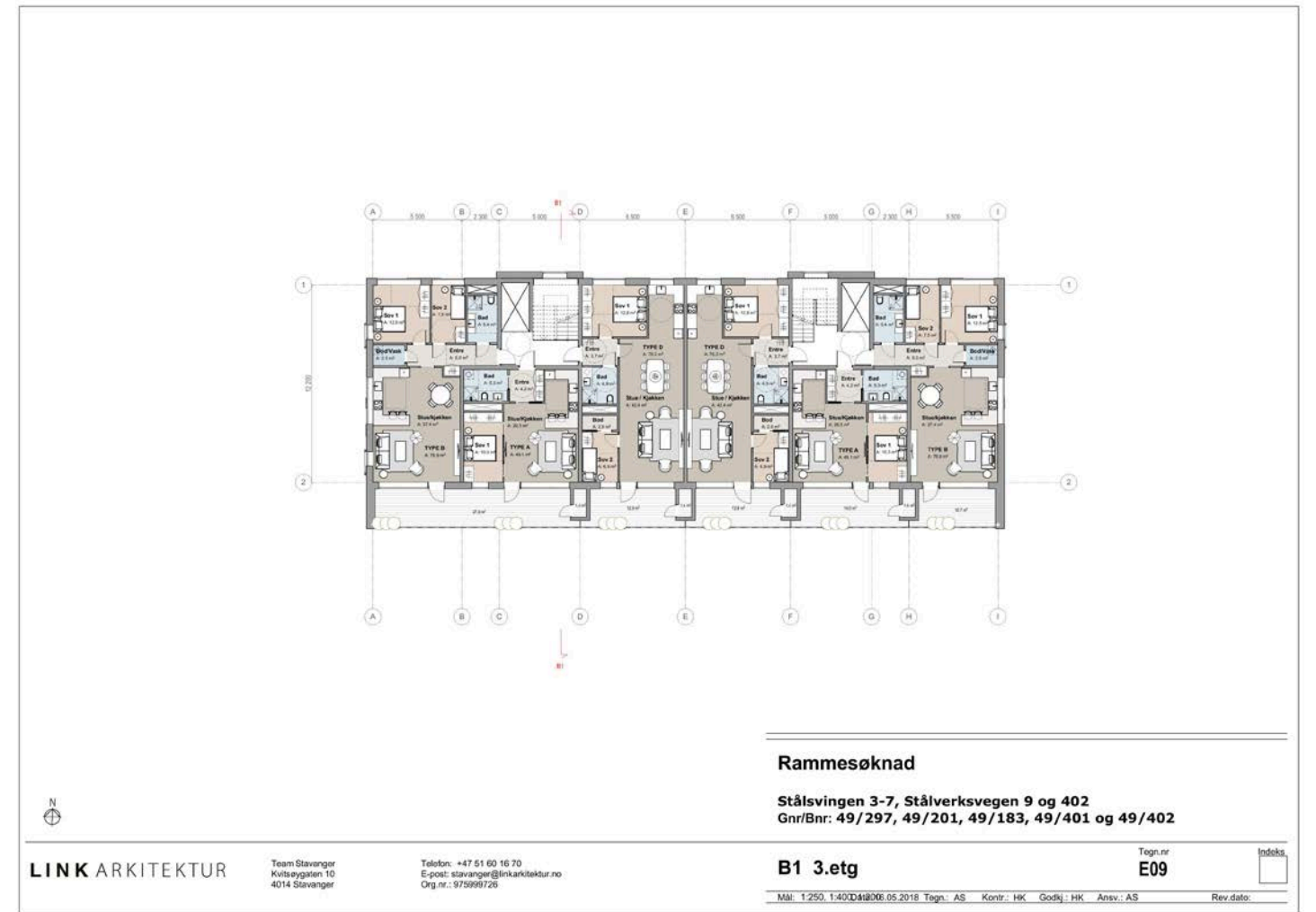

VEDTEKTER

FOR

SAMEIET

STÅLSVINGEN

For så vidt ikke annet følger av disse vedtektene, gjelder reglene i lov om eierseksjoner av 16. juni 2017.

Innhold

1 Navn	3
1-1 Navn og opprettelse	3
1-2 Hva sameiet omfatter	3
2 Begrensninger i muligheten til å kjøpe boligseksjoner	3
3 Rettslig råderett	3
3-1 Rettslig råderett	3
4 Bruken av fellesarealene og den enkelte bruksenhet	4
4-1 Rett til bruk	4
4-2 Tiltak for seksjonseiere med nedsatt funksjonsevne	4
4-3 Ordensregler	4
4-4 Enerett til bruk	4
5 Parkering	4
5-1 Sameiets parkeringsplasser	4
5-2 Ladepunkt for el-bil o.l.	5
5-3 Parkeringsplasser for personer med nedsatt funksjonsevne	5
6 Vedlikehold	5
6-1 Seksjonseierens vedlikeholdsplikt	5
6-2 Sameiets vedlikeholdsplikt	6
7 Felleskostnader, pantessikkerhet og heftelsesform	7
7-1 Felleskostnader	7
7-2 Panterett for seksjonseierens forpliktelse	7
7-3 Heftelsesform	7
8 Pålegg om salg og fravikelse - Mislighold	7
8-1 Pålegg om salg - eierseksjonsloven § 38	7
8-2 Fravikelse – eierseksjonsloven § 39	7
9 Styret og dets vedtak	7
9-1 Styret - sammensetning	7
9-2 Styrets oppgaver	8
9-3 Representasjon og fullmakt	8
10 Årsmøtet	8
10-1 Myndighet	8
10-2 Tidspunkt for årsmøtet	8

10-3 Varsel om og innkalling til årsmøte.....	8
10-4 Saker som skal behandles på ordinært årsmøte.....	9
10-5 Møteledelse og protokoll.....	9
10-6 Stemmerett og fullmakt.....	9
10-7 Beslutninger på årsmøtet.....	9
11 Elektronisk kommunikasjon.....	10
12 Ugildhet og mindretallsvern.....	10
12-1 Ugildhet.....	10
12-2 Mindretallsvern.....	10

1 Navn

1-1 Navn og opprettelse

Sameiets navn er Sameiet Stålsvingen. Sameiet er opprettet ved seksjoneringsbegjæring tinglyst <dato>.

1-2 Hva sameiet omfatter

Sameiet består av 43 boligseksjoner på eiendommen gnr.49 bnr. 183 i Strand kommune.

Den enkelte bruksenhet består av en hoveddel, samt eventuelt en eller flere seksjonerte tilleggsgdel. Hoveddelen består av en klart avgrenset og sammenhengende del av bebyggelsen på eiendommen.

De deler av eiendommen som ikke inngår i de enkelte bruksenheter er fellesareal.

2 Begrensninger i muligheten til å kjøpe boligseksjoner

(1) Ingen kan kjøpe eller på annen måte erverve en boligseksjon hvis ervervet fører til at man blir eier av flere enn to boligseksjoner i eierseksjonssameiet.

(2) Begrensningen i første ledd gjelder tilsvarende hvis et erverv av en boligseksjon eller av aksjer eller andeler i et selskap fører til at flere enn to av boligseksjonene eies av noen som har en slik tilknytning som omfattes av eierseksjonsloven §23 annet ledd bokstav a-c.

(3) For unntak fra ervervsbegrensningen, se eierseksjonsloven §23 3. og 4. ledd.

3 Rettslig råderett

3-1 Rettslig råderett

Den enkelte seksjonseier rår som en eier over seksjonen og har full rettslig råderett over sin seksjon, herunder rett til overdragelse, utleie og pantsettelse, med mindre noe annet følger av lov eller disse vedtektene.

Sameiets styre skal underrettes skriftlig om alle overdragelser og leieforhold. Ved eierskifte betales et eierskiftegebyr til forretningsfører for sameiet.

Korttidsutleie av hele boligseksjonen i mer enn 90 døgn er ikke tillatt. Med korttidsutleie menes utleie i inntil 30 døgn sammenhengende.

4 Bruken av fellesarealene og den enkelte bruksenhet

4-1 Rett til bruk

(1) Den enkelte seksjonseier har enerett til bruk av sin bruksenhet og rett til å nytte fellesarealer til det de er beregnet eller vanlig brukt til, og til annet som er i samsvar med tiden og forholdene.

(2) Bruksenheten kan bare nyttes i samsvar med formålet.

(3) Bruken av bruksenheten og fellesarealene må ikke på en urimelig eller unødvendig måte være til skade eller ulempe for andre seksjonseiere.

(4) Alle endringer på fasade og fellesareal krever skriftlig søknad til styret, og skal godkjennes av styret eller årsmøtet før arbeidet iverksettes. Dette gjelder for alle endringer, herunder montering av varmepumpe, parabolantenne, markiser o.l. Styret kan sette føringer for utførelsen. Seksjonseier er ansvarlig for å søke om godkjenning fra kommunen hvor dette påkreves.

4-2 Tiltak for seksjonseiere med nedsatt funksjonsevne

En seksjonseier kan med samtykke fra styret gjennomføre tiltak på fellesarealene som er nødvendige på grunn av seksjonseierens eller husstandsmedlemmenes nedsatte funksjonsevne. Styret kan bare nekte å samtykke dersom det foreligger en saklig grunn.

4-3 Ordensregler

Årsmøtet kan fastsette vanlige ordensregler. Ved dyrehold skal ikke dette være til ulempe for de øvrige brukere av eiendommen.

4-4 Enerett til bruk

4-5 Enerett til bruk

Følgende seksjoner har alene og hver for seg enerett til bruk av bestemte deler av sameiets fellesareal:

Den enkeltes seksjons enerett følger av vedlegg 1. Eneretten gjelder frem til 2050. (maksimalt 30 år)

Endring i allerede etablerte eneretter krever samtykke fra de seksjonseiere som er direkte berørt.

5 Parkering

5-1 Sameiets parkeringsplasser

Sameiet/seksjonseierne disponerer 43 parkeringsplasser. Disse ligger

- som fellesareal

5-2 Rettslig disposisjonsrett

Seksjon 8, 14 og 18 har enerett til parkeringsplass og bod på fellesarealene, utbygger er ansvarlig for fordeling av p-plasser og boder, vedlegg 2.

Den innbyrdes fordeling av plasser kan endres av styret. Midlertidig utleie krever samtykke fra styret.

Midlertidig enerett gjelder i 30 år (eller mindre, jf. esl § 25) etter at retten ble tildelt den enkelte seksjon. Endring i allerede etablerte eneretter krever samtykke fra de seksjonseiere som er direkte berørt.

5-3 Vedlikehold

Sameiet har ansvar for vedlikehold og drift av parkeringsplassene og boder.

5-2 Ladepunkt for el-bil o.l.

(1) En seksjonseier kan med samtykke fra styret anlegge ladepunkt for elbil og ladbare hybrider i tilknytning til en parkeringsplass seksjonen disponerer, eller andre steder som styret anviser. Styret kan bare nekte samtykke dersom det foreligger en saklig grunn.

(2) Kostnader til etablering av ladepunkt, vedlikehold og strøm dekkes av den enkelte seksjonseier.

5-3 Parkeringsplasser for personer med nedsatt funksjonsevne

Personer med nedsatt funksjonsevne kan kreve at styret pålegger en annen seksjonseier å bytte parkeringsplass. Bytteretten gjelder bare dersom seksjonseieren med nedsatt funksjonsevne allerede disponerer en parkeringsplass i sameiet. Retten til å bruke en tilrettelagt plass varer så lenge et dokumentert behov er til stede. Dersom seksjonseier som pålegges å bytte fra seg en parkeringsplass har anlagt lader for billading på parkeringsplassen som må byttes, og tilsvarende ikke finnes på den plass han mottar, er den rettighetshaveren som utløser byttet ansvarlig for å besørge og bekoste at anlegg for billading også klargjøres på denne. Retten gjelder bare parkeringsplasser som i vedtak etter plan- og bygningsloven er krevet opparbeidet til bruk av personer med nedsatt funksjonsevne. Denne vedtektsbestemmelsen kan ikke endres uten at samtlige seksjonseiere uttrykkelig sier seg enige. Kommunen har vetorett mot endringen.

6 Vedlikehold

6-1 Seksjonseierens vedlikeholdsplikt

(1) Seksjonseieren skal vedlikeholde bruksenheten slik at skader på fellesarealene og andre bruksenheter forebygges, og slik at de øvrige seksjonseierne slipper ulemper. Vedlikeholdsplikten omfatter også eventuelle tilleggsdeler. Seksjonseierens vedlikeholdsplikt omfatter slikt som

- a) inventar
- b) utstyr, som vannklosett, varmtvannsbereder, badekar og vasker
- c) apparater, for eksempel brannslukningsapparat
- d) skap, benker, innvendige dører med karmen
- e) listverk, skillevegger, tapet
- f) gulvbelegg, varmekabler, membran og sluk
- g) vegg-, gulv- og himlingsplater
- h) rør, ledninger, sikringsskap fra og med første hovedsikring eller inntakssikring
- i) vinduer og ytterdører

Seksjonseieren skal vedlikeholde våtrom slik at lekkasjer unngås.

(2) Vedlikeholdet omfatter også nødvendig reparasjon og utskifting av det som er nevnt ovenfor, men ikke utskifting av sluk, vinduer og ytterdører. Seksjonseieren er likevel ansvarlig for utskifting av ødelagte vindusruter.

(3) Seksjonseieren skal rense sluk og holde avløpsrør åpne frem til fellesledningen. Dette gjelder også sluk på balkong eller lignende som ligger til bruksenheten.

(4) Seksjonseieren skal holde bruksenheten fri for insekter og skadedyr.

(5) Vedlikeholdsplikten omfatter ikke reparasjon eller utskifting av tak, bjelkelag, bærende veggkonstruksjoner og rør eller ledninger som er bygget inn i bærende konstruksjoner.

(6) Vedlikeholdsplikten omfatter også utbedring av tilfeldige skader, for eksempel skader som er forårsaket av uvær, innbrudd eller hærverk.

(7) Oppdager seksjonseieren skade i bruksenheten som sameiet er ansvarlig for å utbedre, plikter seksjonseieren straks å sende skriftlig varsel til styret.

(8) Etter et eierskifte har den nye seksjonseieren plikt til å utføre vedlikehold, inkludert reparasjoner og utskifting i henhold til denne bestemmelse. Denne plikten gjelder selv om vedlikeholdet skulle vært utført av den tidligere seksjonseieren.

(9) En seksjonseier som ikke oppfyller vedlikeholdsplikten, skal erstatte tap dette påfører andre seksjonseiere, jf. eierseksjonsloven § 34.

6-2 Sameiets vedlikeholdsplikt

(1) Sameiet skal holde bygninger og eiendommen for øvrig i forsvarlig stand så langt plikten ikke ligger på seksjonseierne.

(2) Felles rør, ledninger, kanaler og andre felles installasjoner som går gjennom boligen, skal sameiet holde ved like. Sameiet har rett til å føre nye slike installasjoner gjennom boligen dersom det ikke er til vesentlig ulempe for sameieren. Sameiets vedlikeholdsplikt omfatter også utvendig vedlikehold av vinduer.

(3) Sameiets vedlikeholdsplikt omfatter også utskifting av vinduer, herunder nødvendig utskifting av isolerglass, og ytterdører til boligen eller reparasjon eller utskifting av tak, bjelkelag, bærende veggkonstruksjoner, sluk, samt rør eller ledninger som er bygd inn i bærende konstruksjoner med unntak av varmekabler.

(4) Seksjonseieren skal gi adgang til boligen slik at sameiet kan utføre sin vedlikeholdsplikt, herunder ettersyn, reparasjon eller utskifting. Ettersyn og utføring av arbeid skal gjennomføres slik at det ikke er til unødig ulempe for seksjonseieren eller annen bruker av boligen.

(5) Seksjonseierne kan kreve erstatning fra sameiet for skader som følger av forsømt vedlikehold fra sameiet.

7 Felleskostnader, pantesikkerhet og heftelsesform

7-1 Felleskostnader

(1) Kostnader til forretningsførsel, revisjon, heis, trappevask, styrehonorar, arbeidsgiveravgift og felles tv/internett fordeles med lik andel per seksjon. Listen er ikke uttømmende og andre kostnader med lik nytte for seksjonene skal fordeles med lik del pr seksjon. Beløp som belastes flat over sameiets felleskostnader avregnes ikke men justeres etterskuddsvis i forhold til forrige års regnskap. Videre skal alle andre kostnader med eiendommen som ikke knytter seg til den enkelte bruksenhet fordeles mellom seksjonseierne etter sameiebrøken med mindre særlige grunner taler for å fordele kostnadene etter nytten for den enkelte bruksenhet eller etter forbruk med.

(2) Den enkelte seksjonseier skal forskuddsvis hver måned betale akontobeløp fastsatt av seksjonseierne på årsmøtet eller av styret. Akontobeløpet kan også dekke avsetning av midler til framtidig vedlikehold, påkostninger eller andre fellestiltak på eiendommen, dersom årsmøtet har vedtatt slik avsetning.

7-2 Panterett for seksjonseierens forpliktelse

De andre seksjonseierne har lovbestemt panterett i seksjonen for krav mot seksjonseieren som følger av sameieforholdet, jf. eierseksjonslovens § 31. Pantekravet kan ikke overstige et beløp som for hver bruksenhet svarer til to ganger folketrygdens grunnbeløp på tidspunktet da tvangsdekning besluttes gjennomført.

7-3 Heftelsesform

For felles ansvar og forpliktelser hefter den enkelte seksjonseier i forhold til sin sameiebrøk.

8 Pålegg om salg og fravikelse - Mislighold

8-1 Pålegg om salg - eierseksjonsloven § 38

(1) Hvis en sameier til tross for advarsel vesentlig misligholder sine plikter, kan styret pålegge vedkommende å selge seksjonen, jfr. eierseksjonslovens § 38. Advarsel skal gis skriftlig og opplyse om at vesentlig mislighold gir styret rett til å kreve seksjonen solgt.

(2) Styret kan uten varsel pålegge erververen å selge en boligseksjon som er ervervet i strid med eierseksjonsloven §23.

8-2 Fravikelse – eierseksjonsloven § 39

Medfører seksjonseierens oppførsel fare for ødeleggelse eller vesentlig forringelse av eiendommen, eller er sameierens oppførsel til alvorlig plage eller sjenanse for eiendommens øvrige brukere, kan styret kreve fravikelse av seksjonen etter tvangsfullbyrdelseslovens kapittel 13

9 Styret og dets vedtak

9-1 Styret - sammensetning

(1) Sameiet skal ha et styre som skal bestå av en styreleder og to andre medlemmer med to varamedlemmer.

(2) Funksjonstiden for styreleder og de andre medlemmene er to år. Varamedlemmer velges for ett år. Styremedlem og varamedlem kan gjenvelges.

(3) Årsmøtet skal velge styret med vanlig flertall av de avgitte stemmene. Styreledere skal velges særskilt. Styret velger nestleder blant sine medlemmer.

9-2 Styrets oppgaver

(1) Styret skal sørge for vedlikehold og drift av eiendommen og ellers sørge for forvaltningen av sameiets anlegg i samsvar med lov, vedtekter og beslutning på årsmøtet. Styret skal treffe alle beslutninger som ikke i loven eller vedtektene er lagt til andre organer.

(2) Styrelederen skal sørge for at styret holder møte så ofte som det trengs. Et styremedlem eller forretningsføreren kan kreve at styret sammenkalles.

(3) Styret skal føre protokoll over sine forhandlinger. Protokollen skal underskrives av de frammøtte styremedlemmene.

Styret er beslutningsdyktig når mer enn halvparten av alle styremedlemmene er til stede. Vedtak kan gjøres med mer enn halvparten av de avgitte stemmene. Står stemmene likt, gjør møtelederens stemme utslaget. De som stemmer for et vedtak, må likevel utgjøre mer enn en tredjedel av alle styremedlemmene.

9-3 Representasjon og fullmakt

To styremedlemmer i fellesskap representerer sameiet utad og tegner dets navn.

10 Årsmøtet

10-1 Myndighet

Den øverste myndighet i sameiet utøves av årsmøtet.

10-2 Tidspunkt for årsmøtet

(1) Ordinært årsmøte skal holdes hvert år innen utgangen av juni måned.

(2) Ekstraordinært årsmøte skal holdes når styret finner det nødvendig, eller når minst to seksjonseiere som til sammen har minst en tiendedel av stemmene, krever det og samtidig oppgir hvilke saker de ønsker behandlet.

10-3 Varsel om og innkalling til årsmøte

(1) Forut for ordinært årsmøte skal styret varsle seksjonseierne om dato for møtet og om frist for innlevering av saker som ønskes behandlet.

(2) Styret innkaller årsmøtet skriftlig med et varsel som skal være på minst åtte og høyst tjue dager. Ekstraordinært årsmøte kan om nødvendig kalles inn med kortere varsel som likevel skal være på minst tre dager. I begge tilfeller skal det gis skriftlig melding til forretningsføreren.

(3) I innkallingen skal de sakene som skal behandles være bestemt angitt. Skal et forslag som etter loven eller vedtektene må besluttes med minst to tredjedels flertall kunne behandles, må hovedinnholdet være angitt i innkallingen. Saker som en seksjonseier ønsker behandlet i det ordinære årsmøtet, skal nevnes i innkallingen når styret har mottatt krav om det etter vedtektenes punkt 9-3 (1).

10-4 Saker som skal behandles på ordinært årsmøte

Årsmøtet skal, uten hensyn til om det er nevnt i innkallingen:

- behandle og eventuelt godkjenne styrets regnskap for foregående kalenderår
- velge styremedlemmer

Regnskap og eventuell revisjonsberetning skal senest en uke før ordinært årsmøte sendes ut til alle sameiere med kjent adresse. Dokumentene skal dessuten være tilgjengelige i årsmøtet.

10-5 Møteledelse og protokoll

Årsmøtet skal ledes av styrelederen med mindre årsmøtet velger en annen møteleder, som ikke behøver å være seksjonseier. Møtelederen skal sørge for at det føres protokoll fra årsmøtet.

10-6 Stemmerett og fullmakt

(1) I årsmøtet har seksjonseierne stemmerett med én stemme for hver seksjon de eier.

(2) Det kan ikke avgis stemme for boligseksjoner som er ervervet i strid med eierseksjonsloven §23.

(3) Hver seksjonseier kan møte ved fullmektig. For en seksjon med flere eiere kan det bare avgis en stemme.

10-7 Beslutninger på årsmøtet

(1) Foruten saker som nevnt i punkt 9-4 i vedtektene kan ikke årsmøtet treffe beslutninger i andre saker enn de som er bestemt angitt i innkallingen.

(2) Med de unntak som følger av loven eller vedtektene fattes alle beslutninger av årsmøtet med vanlig flertall av de avgitte stemmer. Ved valg kan årsmøtet på forhånd fastsette at den som får flest stemmer skal regnes som valgt.

(3) Stemmelikhet avgjøres ved loddtrekning.

(4) Følgende vedtak krever minst to tredjedels flertall:

- endring av vedtektene
- beslutning om ombygging, påbygging eller andre endringer av bebyggelsen eller tomten som går ut over vanlig forvaltning og vedlikehold i det aktuelle sameiet
- omgjøring av fellesarealer til nye bruksenheter eller utvidelse av eksisterende bruksenheter
- salg, kjøp, utleie eller leie av fast eiendom, inkludert seksjoner i sameiet som tilhørere eller skal tilhøre seksjonseierne i fellesskap, eller andre rettslige disposisjoner over fast eiendom som går ut over vanlig forvaltning
- samtykke til at formålet for én eller flere bruksenheter endre fra boligformål til annet formål eller omvendt
- samtykke til reseksjonering som nevnt i eierseksjonsloven § 20 annet ledd annet punktum

(5) Følgende vedtak krever enighet fra alle seksjonseierne

- salg eller bortfeste av hele eller vesentlige deler av eiendommen
- oppløsning av sameiet

- tiltak som medfører en vesentlig endring av sameiets karakter
- tiltak som går ut over seksjonseierne bo- eller bruksinteresser, uavhengig av størrelsen på kostnader som tiltaket medfører, og uavhengig av hvor stort økonomiske ansvar eller utlegg tiltaket medfører for de enkelte seksjonseierne

(6) Følgende beslutninger krever tilslutning fra de seksjonseierne det gjelder:

- at eierne av bestemte seksjoner plikter å holde deler av fellesarealet vedlike
- innføring av vedtektsbestemmelser som begrenser den rettslige rådigheten over seksjonen
- innføring av vedtektsbestemmelser om en annen fordeling av felleskostnadene enn det som følger av pkt. 6.

11 Elektronisk kommunikasjon

Styret og forretningsfører kan benytte elektronisk kommunikasjon for all informasjon som sendes ut til seksjonseiere som har godtatt dette.

Ved å oppgi sin e-postadresse til styret har seksjonseier samtykket til at denne blir benyttet til kommunikasjon/informasjon i sameiet.

Seksjonseierne som ikke kan motta e-post vil motta informasjon per post.

12 Ugildhet og mindretallsvern

12-1 Ugildhet

(1) Et styremedlem må ikke delta i behandlingen eller avgjørelsen av noe spørsmål som medlemmet selv eller nærstående har en framtreddende personlig eller økonomisk særinteresse i.

(2) Ingen kan selv eller ved fullmektig eller som fullmektig delta i avstemning på årsmøtet om avtale med seg selv eller nærstående eller om ansvar for seg selv eller nærstående i forhold til sameiet. Det samme gjelder avstemning om pålegg om salg eller krav om fravikelse etter eierseksjonslovens §§ 38 og 39.

12-2 Mindretallsvern

Årsmøtet, styret eller forretningsfører kan ikke treffe beslutning som er egnet til å gi visse seksjonseiere eller andre en urimelig fordel på andre seksjonseieres bekostning.

13 Overgangsregler

Prosjektet er planlagt gjennomført i 2 byggetrinn.

Inntil utbyggingsprosjektet Stålsvingen er ferdig utbygget er Sameiet forpliktet til å yte nødvendig medvirkning til at utbygger, evt den utbygger utpeker, kan gjennomføre en helhetlig utbygging i samsvar med selgers planer og med endringene som evt blir gjort underveis. Sameiet er herunder forpliktet til å la selger vederlagsfritt benytte deler av Sameiets utvendige fellesarealer midlertidig for adkomst, plassering av utstyr/rigg med mer.

Denne vedtektsbestemmelsen kan ikke endres uten samtykke fra utbygger og utbyggers rettsetterfølger. Denne vedtektsbestemmelsen bortfaller uten behandling i årsmøte når byggetrinn 2

i prosjektet er innflyttet, og dette bekreftes av utbygger. Utbygger dekker ikke felleskostnader for drift av garasjeanlegget med unntak av forsikringskostnader eller seksjoner i byggetrinn 2 før ferdigstillelse. Utbygger står fritt til å leie ut p-plasser som tilhører seksjonene i byggetrinn 2.

EGENERKLÆRINGSSKJEMA

Til orientering vil dette skjema være en del av salgsoppgaven

Meglerfirma	
Aktiv EM Ryfylke	
Oppdragsnr.	
1401250055	
Selger 1 navn	Selger 2 navn
Olav Hjørungnes	Anne Berit Hjørungnes
Gateadresse	
Oldeidevegen 8 H0303	
Poststed	Postnr
JØRPELAND	4100
Er det dødsbo?	
<input checked="" type="checkbox"/> Nei <input type="checkbox"/> Ja	
Avdødes navn	
Er det salg ved fullmakt?	
<input type="checkbox"/> Nei <input checked="" type="checkbox"/> Ja	
Hjemmelshavers navn	
Borgny Hjørungnes	
Har du kjennskap til eiendommen?	
<input type="checkbox"/> Nei <input checked="" type="checkbox"/> Ja	
Når kjøpte du boligen?	
År	2022
Hvor lenge har du eid boligen?	
Antall år	2
Antall måneder	7
Har du bodd i boligen siste 12 måneder?	
<input type="checkbox"/> Nei <input checked="" type="checkbox"/> Ja	
I hvilket forsikringsselskap har du tegnet villa/husforsikring?	
Forsikringsselskap	IF
Polise/avtalnr.	

Spørsmål for alle typer eiendommer

- 1 Kjenner du til om det er/har vært feil tilknyttet våtrommene, f.eks. sprekker, lekkasje, råte, lukt eller soppskader?
- Nei Ja

Initialer selger: OH, ABH

- 2 Kjenner du til om det er utført arbeid på bad/våtrom?
Svar
- 3 Kjenner du til om det er/har vært tilbakeslag av avløpsvann i sluk eller lignende?
 Nei Ja
- 4 Kjenner du til feil eller om har vært utført arbeid/kontroll på vann/avløp?
Svar
- 5 Kjenner du til om det er/har vært problemer med drenering, fuktinnslag, øvrig fukt eller fuktmerker i underetasje/kjeller?
 Nei Ja
- 6 Kjenner du til om det er/har vært utettheter i terrasse/garasje/tak/fasade?
 Nei Ja
- 7 Kjenner du til om det er/har vært problemer med ildsted/skorstein/pipe f.eks. dårlig trekk, sprekker, pålegg, fyringsforbud eller lignende?
 Nei Ja
- 8 Kjenner du til om det er/har vært f.eks. sprekker i mur, skjeve gulv eller lignende?
 Nei Ja
- 9 Kjenner du til om det er/har vært sopp/råteskader/insekter/skadedyr på eiendommen som rotter, mus, maur eller lignende?
 Nei Ja
- 10 Kjenner du til om det er/har vært skjeggkre i boligen?
 Nei Ja
- 11 Kjenner du til om det er/har vært utført arbeid på el-anlegget eller andre installasjoner (f.eks. oljetank, sentralfyr, ventilasjon)?
Svar
- 12 Kjenner du til om det er utført kontroll av el-anlegget og/eller andre installasjoner (f.eks. oljetank, sentralfyr, ventilasjon)?
 Nei Ja
- 13 Har du ladeanlegg/ladeboks for elbil i dag?
 Nei Ja
- 14 Kjenner du til om ufaglærte har utført arbeid som normalt bør utføres av faglærte, utover det som er nevnt tidligere (f.eks. drenering, murerarbeid, tømmerarbeid etc)?
 Nei Ja
- 15 Er det nedgravd oljetank på eiendommen?
 Nei Ja
- 16 Kjenner du til om det har vært utført arbeid på terrasse/garasje/tak/fasade?
Svar
- 17 Selges eiendommen med utleiedel, leilighet, hybel eller tilsvarende?
 Nei Ja
- 18 Kjenner du til om det er innredet/bruksendret/bygget ut i kjeller eller loft eller andre deler av boligen?
 Nei Ja
- 19 Kjenner du til forslag eller vedtatte reguleringsplaner, andre planer, nabovarsel eller offentlige vedtak som kan medføre endringer i bruken av eiendommen eller av dens omgivelser?
 Nei Ja
- 20 Kjenner du til om det foreligger påbud/heftelser/krav/manglende tillatelser vedrørende eiendommen?
 Nei Ja

- 21 Er det foretatt radonmåling?
 Nei Ja
- 22 Kjenner du til manglende brukstillatelse eller ferdigattest?
 Nei Ja
- 23 Kjenner du til om det foreligger skaderapporter/ tilstandsvurderinger eller utførte målinger?
 Nei Ja
- 24 Er det andre forhold av betydning ved eiendommen som kan være relevant for kjøper å vite om (f.eks. rasfare, tinglyste forhold eller private avtaler)?
 Nei Ja
- Spørsmål for bolig i sameie/borettslag/boligaksjeselskap:**
- 25 Kjenner du til om sameiet/laget/selskapet er involvert i tvister av noe slag?
 Nei Ja
- 26 Kjenner du til vedtak/forslag til vedtak om forhold vedr. eiendommen som kan medføre økte felleskostnader/økt fellesgjeld?
 Nei Ja
- 27 Kjenner du til om det er/har vært sopp/råteskader/insekter/skadedyr i sameiet/laget/selskapet (fellesareal eller i andre boliger) som rotter, mus, maur eller lignende?
 Nei Ja
- 28 Kjenner du til om det er/har vært skjeggkre i sameiet/laget/selskapet (fellesareal eller i andre boliger)?
 Nei Ja

Tilleggskommentar

Jeg bekrefter at opplysningene er gitt etter beste skjønn. Jeg er kjent med at dersom jeg har gitt ufullstendige, uriktige eller misvisende opplysninger om eiendommen, vil forsikringselskapet kunne søke hel eller delvis regress for sine utbetalinger eller redusere sitt ansvar helt eller delvis, jfr. vilkår for boligselgerforsikring punkt 7.1 og forsikringsavtaleloven kapittel 4.

Jeg er orientert om mitt mulige ansvar som selger etter avhendingsloven, eventuelt etter kjøpsloven (aksjeboliger), og om forsikringsgiver sitt boligselgerforsikringstilbud.

Jeg er klar over at avtale om forsikring er bindende. Jeg er også klar over at premietilbudet først kan påberopes når boligen er solgt (budaksept). Premietilbudet som er gitt av megler er bindende for forsikringsgiver i 6 – seks – måneder fra oppdragsinngåelse med megler.

Etter dette vil premien og forsikringsvilkårene kunne justeres. Når premietilbudet ikke lenger er bindende for forsikringselskapet må egenerklæringsskjemaet signeres på nytt og eventuelle endringer påføres. Det vil da være forsikringspremien og forsikringsvilkårene på ny signeringsdato som legges til grunn.

Det kan ikke tegnes boligselgerforsikring ved følgende salg:

- mellom ektefeller eller slektninger i rett oppstigende eller nedstigenede linje, søsken, eller
- mellom personer som bor eller har bodd på boligeiendommen og/eller
- når salget skjer som ledd i sikredes næringsvirksomhet/er en næringseiendom
- etter at boligeiendommen er lagt ut for salg.
- ved salg av helårs- og fritidsbolig er det krav til at det foreligger tilstandsrapport i henhold til Forskrift til avhendingslova (tryggere bolighandel).

Forsikringselskapet kan ved skriftlig samtykke akseptere tegning av forsikring også i ovennevnte tilfeller.

Dersom forsikringselskapet ikke har gitt skriftlig samtykke, kan erstatningen bortfalle.

Ved oppgjørsoppdrag trer forsikringen i kraft når kontrakten er signert av begge parter, begrenset til siste 12 måneder før overtakelse.

Forøvrig oppfordrer selger potensielle kjøpere til å undersøke eiendommen grundig, jf avhendingsloven § 3-10 og kjøpsloven § 20 (aksjeboliger).

Gyldig forsikring forutsetter at det for helårs- og fritidsbolig foreligger tilstandsrapport som er i henhold til Forskrift til avhendingslova (tryggere bolighandel).

Jeg ønsker boligselgerforsikring, og bekrefter å ha mottatt og lest forsikringsvilkårene og informasjonsbrosjyre til selger i forbindelse med kjøp av boligselgerforsikring. Forsikringen trer i kraft på det tidspunkt det foreligger en budaksept mellom partene, begrenset til tolv måneder før overtagelse. Ved oppgjørsoppdrag trer forsikringen i kraft når kontrakten er signert av begge parter, begrenset til siste 12 måneder før overtagelse. Jeg bekrefter med dette at eiendommen ikke er en næringseiendom, at den ikke selges som ledd i næringsvirksomhet eller mellom ektefeller eller slektninger i rett oppstigende eller nedstigende linje, søsken, eller mellom personer som bor eller har bodd på boligeiendommen. Gyldig forsikring forutsetter at det for helårs- og fritidsbolig foreligger tilstandsrapport som er i henhold til Forskrift til avhendingslova (tryggere bolighandel). Forsikringen er ugyldig dersom den tegnes i strid med forsikringsvilkårene. Jeg er innforstått med at eiendomsmegleren ikke har fullmakt til å gjøre unntak fra ovennevnte begrensninger. Jeg er oppmerksom på at 8% av total forsikringspremie er honorar til Söderberg & Partners.

Jeg ønsker ikke boligselgerforsikring, men megler har tilbudt meg å kjøpe slik forsikring.

Jeg kan ikke kjøpe boligselgerforsikring ihht vilkår.

Document reference: 1401250055

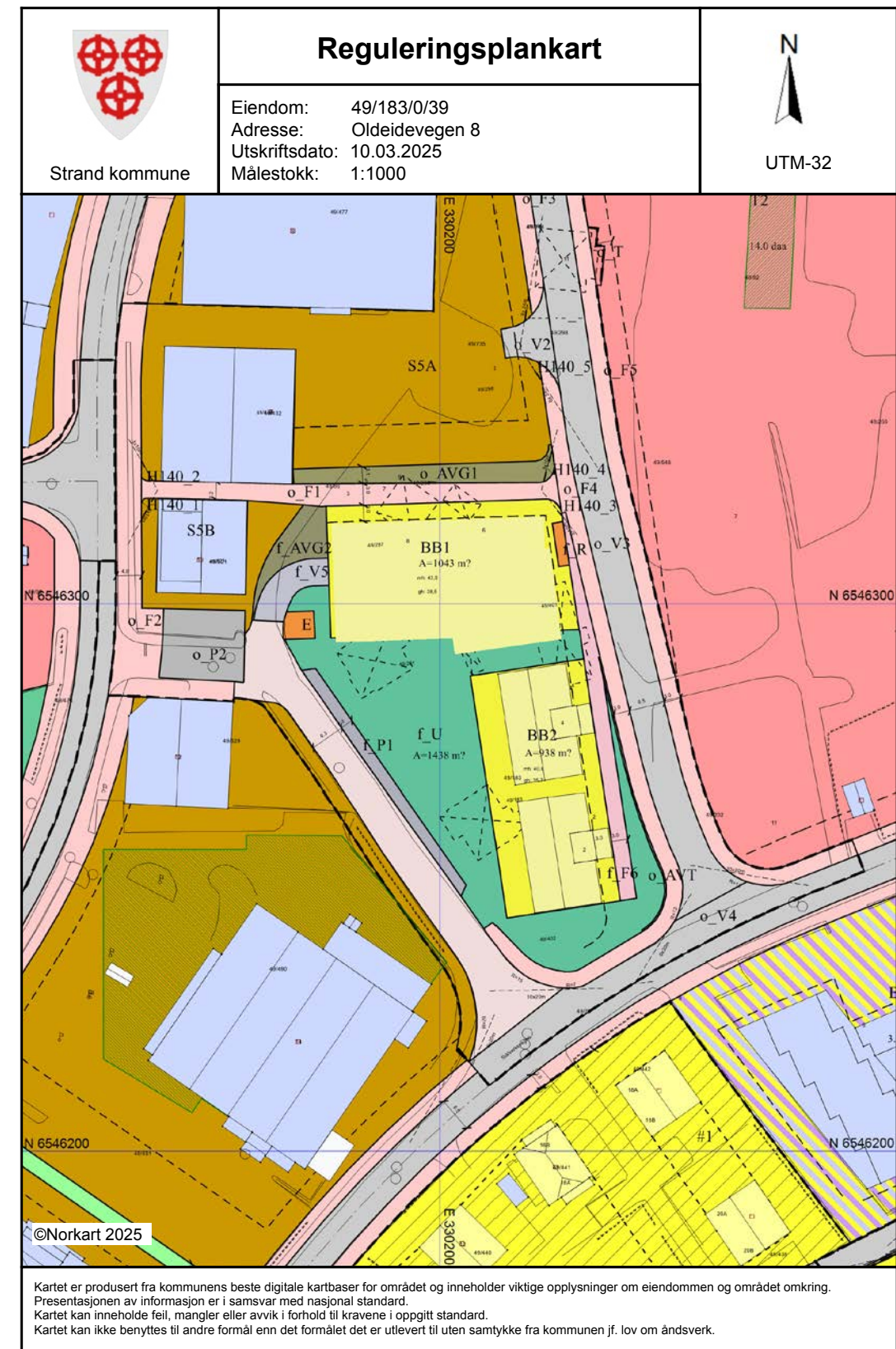

Tegnforklaring		
Matrikkel Bygning		
	Bygning, Boligbygg	Abc Påskrift feltnavn
	Bygning, Boligbygg	Abc Påskrift areal
	Bygning, Andre bygg	Abc Påskrift bredde
	Bygning, Andre bygg	Abc Påskrift radius
	Bygning, Andre bygg	Abc Påskrift kotehøyde
	Bygning, Andre bygg	Abc Påskrift plantilbehør
Reguleringsplan PBL 2008		
	Sikringsone - Frisikt	Ledningsnett
	Sikringsonegrense	
	Angitthensyngrense	Kumlokk
	Bestemmelsegrense	Eiendomsinformasjon
	Boligbebyggelse	Abc Gårds- og bruksnummer
	Boligbebyggelse - blokkbebyggelse	Annen naturinformasjon
	Sentrumsformål	
	Tjenesteyting	Hekk
	Annen tjenesteyting	Bygningsmessige anlegg
	Energianlegg	
	Renovasjonsanlegg	Flaggstang
	Uteoppholdsareal	
	Annet uteoppholdsareal	Frittstående mur
	Bolig/forretning/kontor	
	Veg	Lodrett forstøtningsmur
	Kjøreveg	Adresser
	Fortau	Abc Adressepunkt tekst
	Gatetun	Vegsituasjon
	Gang/sykkelveg	
	Annen veggrunn - tekniske anlegg	Annet vegareal
	Annen veggrunn - grøntareal	
	Parkeringsplasser med bestemmelser	Vegdekkekart
	Turdrag	
	Sikringsone - Frisikt	
	Angitthensyngrense - Bevaring kulturmiljø	
	Bestemmelseområde	
Bygninger		
	Taksprang Bunn	
	Takriss	
	Takoverbygg	
	Takoverbygg kant	
	Veranda	
	Bygningslinje	
	Taksprang	
	Mønelinje	
Matrikkel Tiltak (Avgjørelser i enkeltsaker)		
	Godkj. Nybygg	
	Godkj. Bygningsendring	
	Godkj. Nyb./Tilb./PÅb.	
	Godkj. Nyb./Tilb./PÅb.	
Felles for reguleringsplan PBL 1985 og 2008		
	Byggegrense	
	Byggelinje	
	Frisiktslinje	
	Regulerings- og bebyggelsesplanområde	
	Planens begrensning	
	Formålsgrense	
	Byggegrense	
	Byggelinje	
	Bebyggelse som inngår i planen	
	Bebyggelse som forutsettes fjernet	
	Regulert senterlinje	
	Frisiktslinje	
	Regulert kantkjørebane	
	Målelinje/Avstandslinje	
	Stenging av avkjørsel	

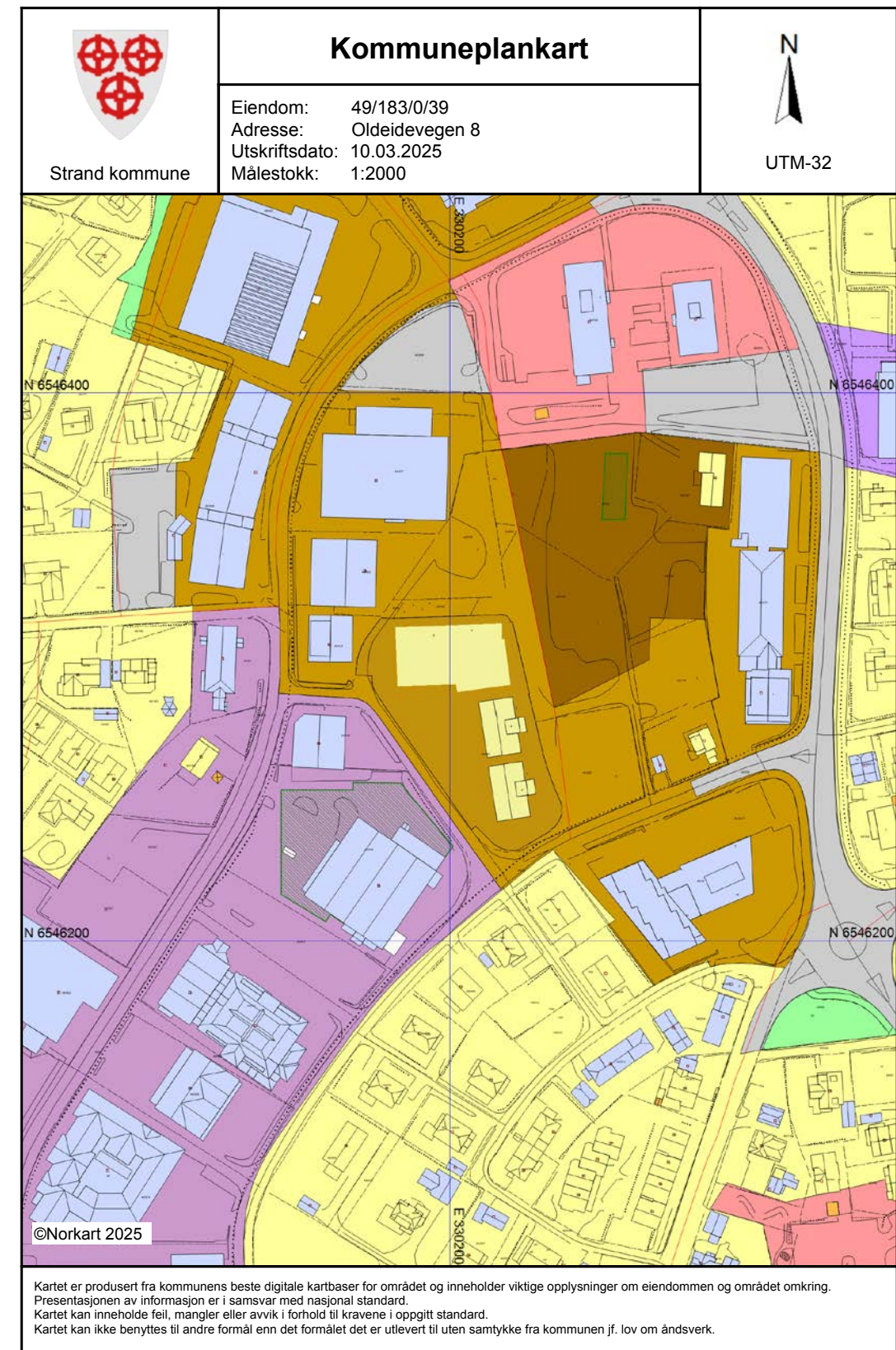



Eiendomskart for eiendom 1130 - 49/183//39

Tegnforklaring

Matrikel Bygning

- Bygning, Boligbygg
- Bygning, Andre bygg
- Bygning, Tatt i bruk (i GAB)
- Bygning, uten Bygningspunkt

Kommuneplan/Kommunedelplan PBL 2006

- Boligbebyggelse - nåværende
- Sentrumsformål - nåværende
- Sentrumsformål - fremtidig
- Kjøpesenter - nåværende
- Tjenesteyting - nåværende
- Næringsbebyggelse - nåværende
- Samferdselsanlegg og teknisk infrastruktur
- Veg - nåværende
- Grønnstruktur - nåværende
- Frrområde - nåværende
- Bruk og vern av sjø og vassdrag med tilhøren

Bygninger

- Bygningsdelelinje
- Taksprang Bunn
- Takriss
- Takoverbygg
- Takoverbygg kant
- Trapp inntil bygg, kant
- Veranda
- Bygningslinje
- Taksprang
- Mønelinje

Felles for kommuneplan PBL 1985 og 2008

- Planområde
- Grense for arealformål
- Fjernveg - nåværende
- Hovedveg - framtidig
- Samleveg - framtidig
- Samleveg - nåværende
- Adkomstveg - nåværende
- Gang-/sykkelveg - nåværende
- Gang-/sykkelveg - framtidig

Matrikel Tiltak (Avgjørelser i enkeltsaker)

- Godkj. Nybygg
- Godkj. Bygningsending
- Godkj. Nyb./Tilb./Påb.

Eiendomsinformasjon

- Eiendomsgrense
- Eiendomsteig
- Abc Gårds- og bruksnummer

Annen naturinformasjon

- Hekk
- Stein

Adresser

- Abc Adressepunkttekst

Vegsituasjon

- Annet vegareal
- Autovern
- Vegdekkekant

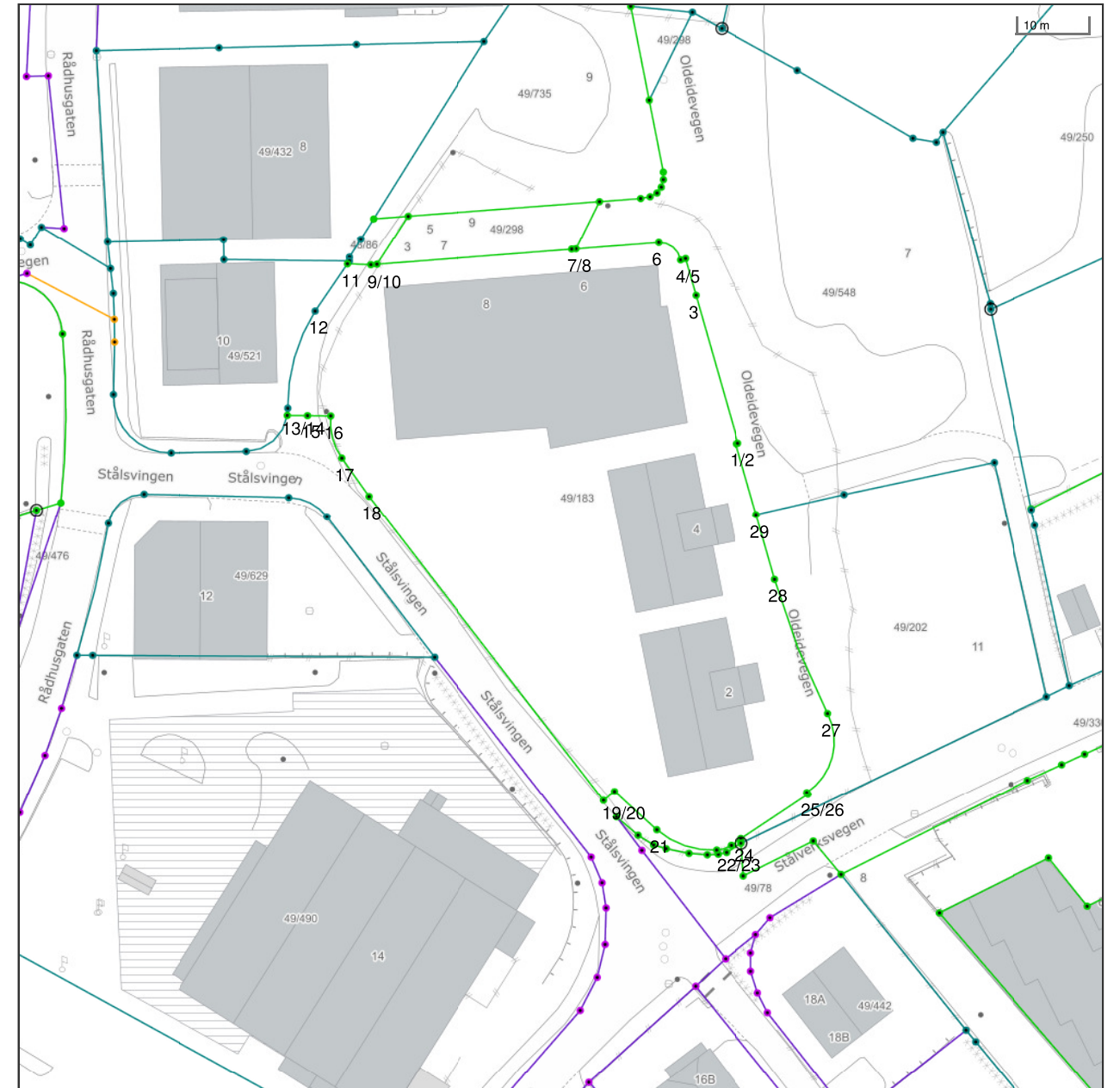

Det tas forbehold om riktigheten eller fullstendigheten av opplysningene i dette dokumentet. Det kan ikke rettes krav som følge av at disse opplysningene benyttes som grunnlag for beslutninger.

----- Eiendomsgr omtvistet	----- Eiendomsgr lite nøyaktig >=500	● Grensepunkt lite nøyaktig	⊙ Grensepunkt - offentlig godkjent
- - - - - Hjelpelinje vegkant	----- Eiendomsgr mindre nøyaktig >200<=500	● Grensepunkt mindre nøyaktig	⊙ Grensepunkt - bolt
- - - - - Hjelpelinje fiktiv	----- Eiendomsgr mindre nøyaktig >30<=200	● Grensepunkt mindre nøyaktig	⊙ Grensepunkt - kors
..... Hjelpelinje punktfaste	----- Eiendomsgr middels nøyaktig >10<=30	● Grensepunkt middels nøyaktig	⊙ Grensepunkt - rør
- - - - - Hjelpelinje vannkant	----- Eiendomsgr nøyaktig <= 10	● Grensepunkt nøyaktig	⊙ Grensepunkt - hjelpunkt / annet
	----- Eiendomsgr uviss nøyaktighet	● Grensepunkt uten klassifisering	

Nabolagsprofil

Oldeidevegen 8 - Nabolaget Jørpeland sentrum/Nedre Fjelde - vurdert av 21 lokalkjente

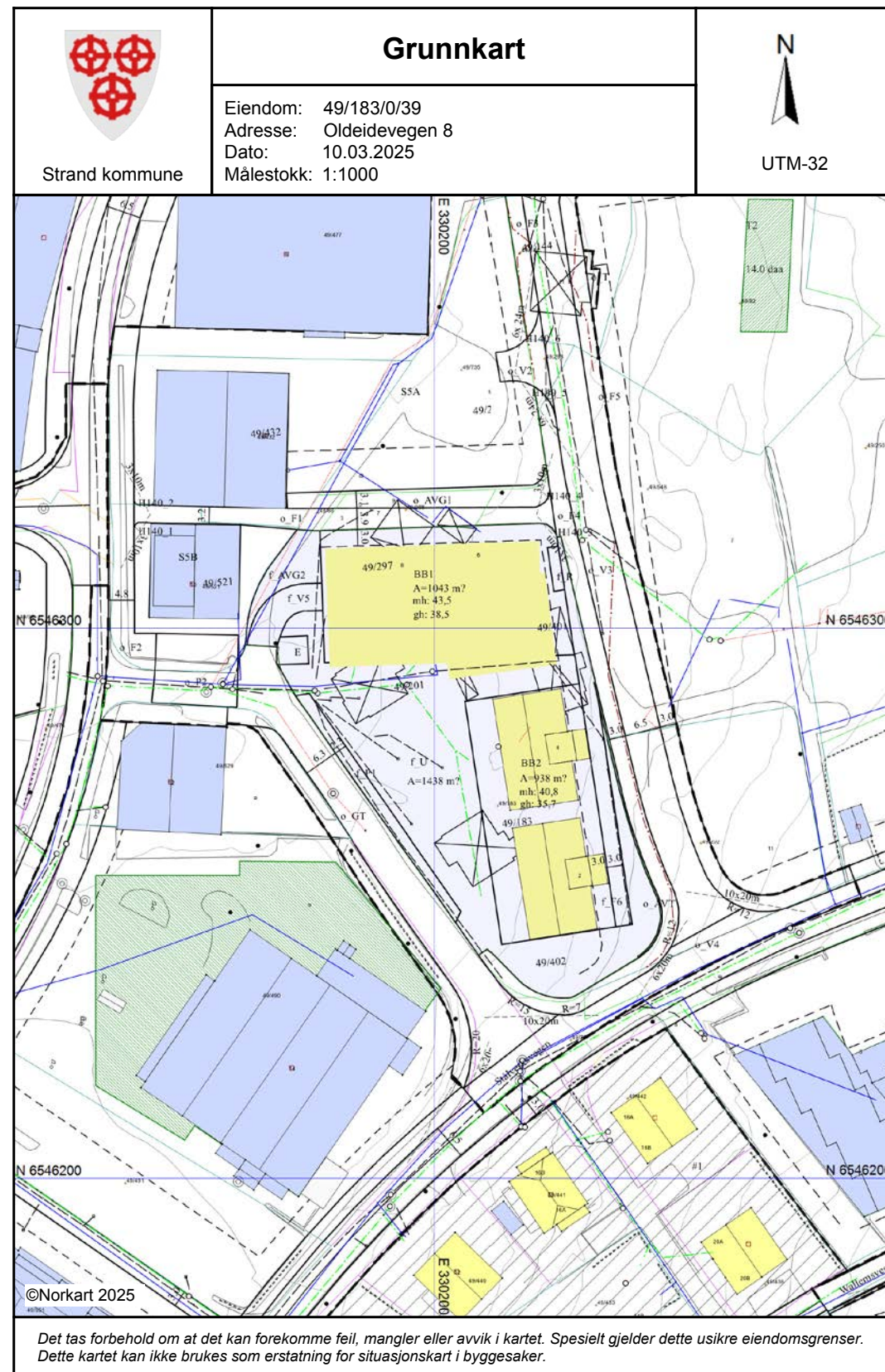

Nabolaget spesielt anbefalt for

- Familier med barn
- Etablerere
- Godt voksne



Offentlig transport

🚗 Rådhusgaten Linje 100	1 min 🚶 0.1 km
🚗 Stavanger stasjon Linje F5, L5	29 min 🚶 29.5 km
✈ Stavanger Sola	39 min 🚶

Skoler

Fjelltun skole (1-7 kl.) 742 elever, 36 klasser	17 min 🚶 1.3 km
Kfskolen - Jørpeland (1-10 kl.) 190 elever, 11 klasser	20 min 🚶 1.5 km
Jørpeland ungdomsskole (8-10 kl.) 337 elever, 18 klasser	21 min 🚶 1.6 km
Strand videregående skole 400 elever	14 min 🚶 10.7 km
St. Olav videregående skole 790 elever, 34 klasser	29 min 🚶 29.5 km

Ladepunkt for el-bil

🚗 Recharge Jørpeland	11 min 🚶
----------------------	----------

🔒 Opplevd trygghet
Veldig trygt 85/100

📐 Kvalitet på skolene
Bra 73/100

🏠 Naboskapet
Godt vennskap 66/100

Aldersfordeling

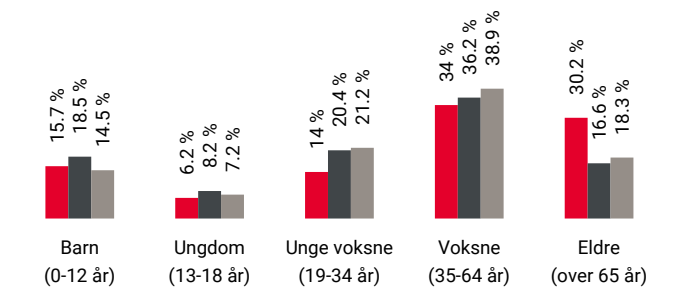

Område	Personer	Husholdninger
Jørpeland sentrum/Nedre F...	1 261	686
Jørpeland	7 606	3 380
Norge	5 425 412	2 654 586



Barnehager

Jørpeland barnehage (1-5 år) 61 barn	10 min 🚶 0.7 km
Bekkevegen barnehage (1-5 år) 111 barn	15 min 🚶 1.1 km
Barnas Kulturhage (1-5 år) 138 barn	18 min 🚶 1.4 km

Dagligvare

Kiwi Jørpeland PostNord	0.1 km
Coop Extra Jørpeland Post i butikk, PostNord	2 min 🚶 0.2 km

Primære transportmidler

-  1. Egen bil
-  2. Gående

 Turmulighetene
Nærhet til skog og mark 89/100

 Støynivået
Lite støynivå 87/100





 Gateparkering
Lett 82/100

Sport

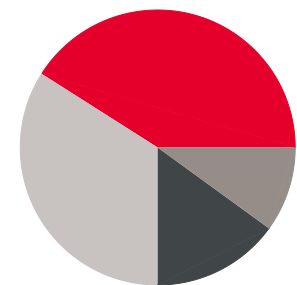

-  Sigvartmarka Ballspill 6 min  0.4 km
-  Sørstadmarka Ballspill 10 min  0.7 km
-  Akilles Treningssenter 12 min 
-  Fitnesspoint Jørpeland 16 min 

Boligmasse



-  41% enebolig
-  15% rekkehus
-  10% blokk
-  34% annet

Varer/Tjenester

-  Ryfylke Storsenter 3 min 
-  Vitusapotek Jørpeland 3 min 

Aldersfordeling barn (0-18 år)

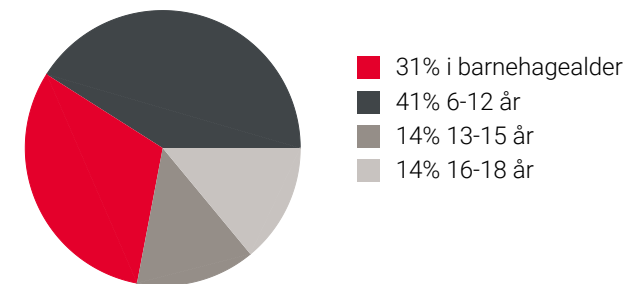

Familiesammensetning

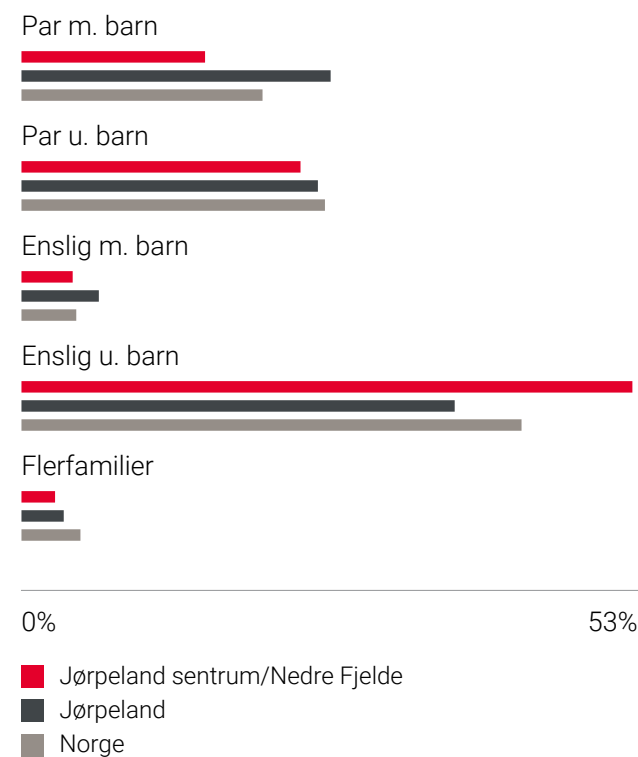

Sivilstand

		Norge
Gift	36%	33%
Ikke gift	43%	54%
Separert	11%	9%
Enke/Enkemann	10%	4%

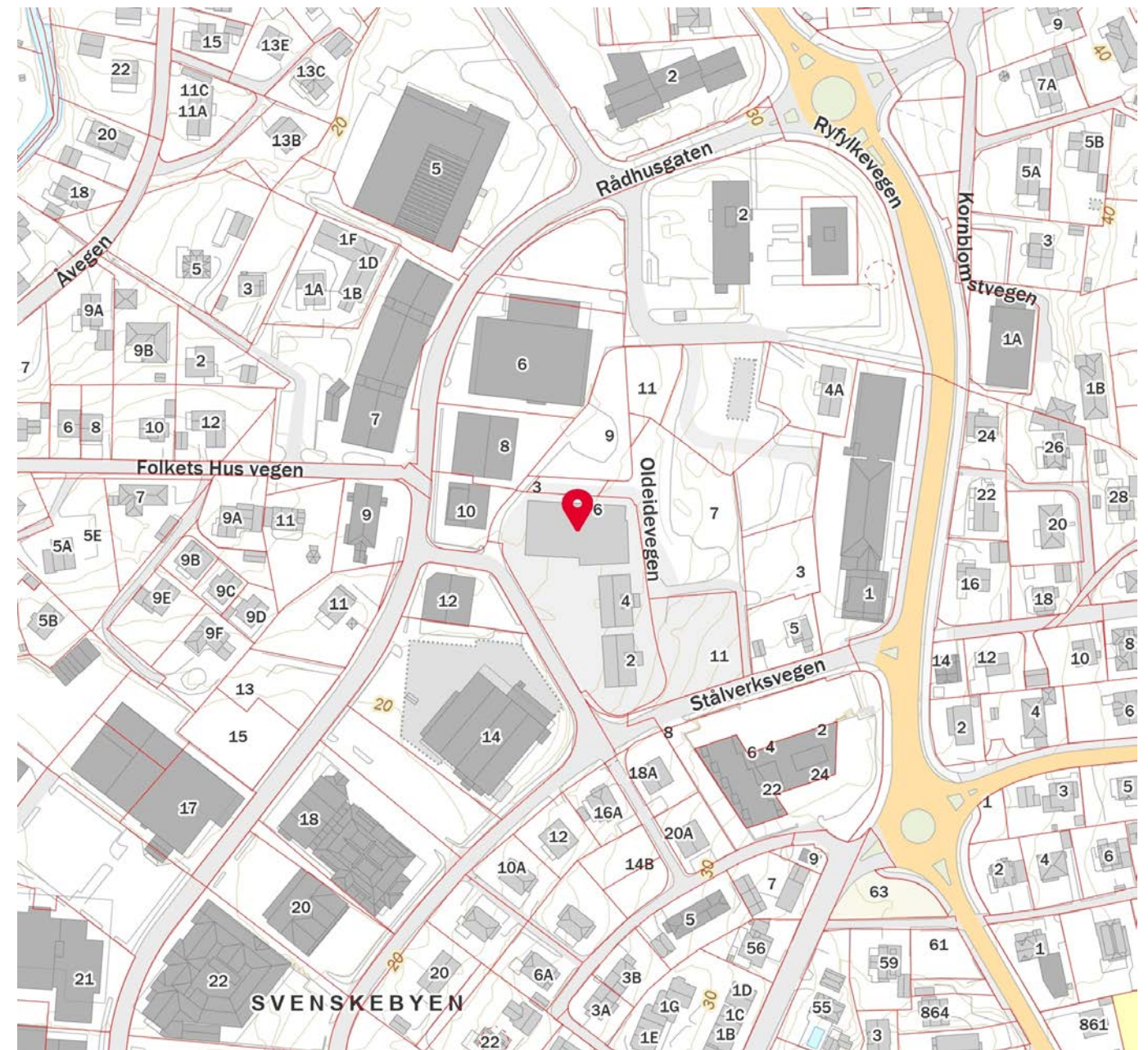
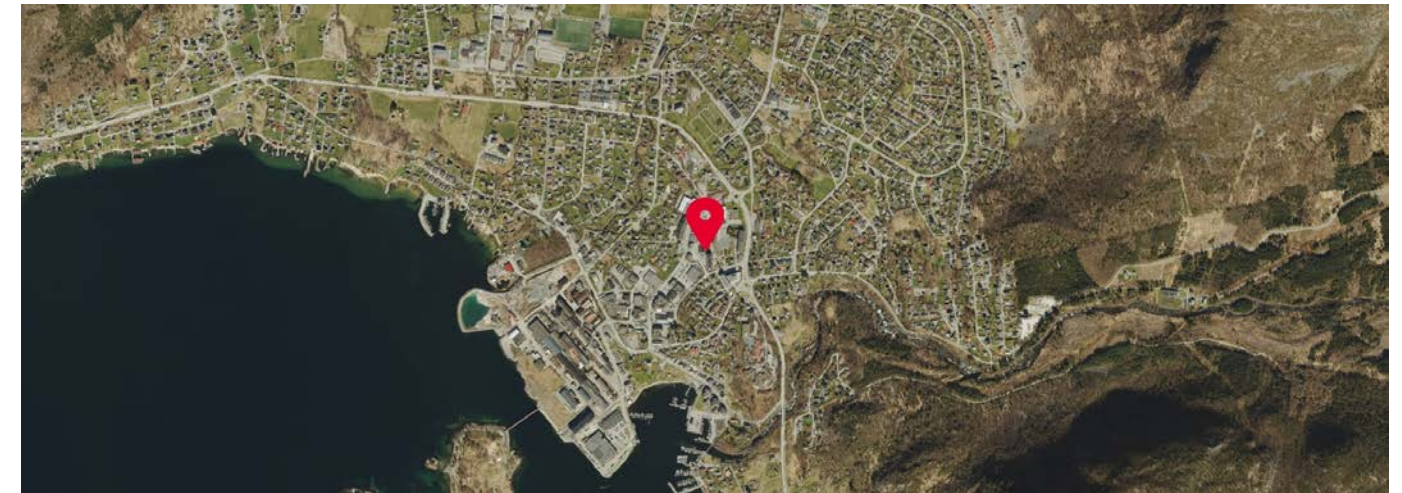



OVERSIKT OVER LØSØRE OG TILBEHØR TIL EIENDOMMEN

Oversikten er utarbeidet av Norges Eiendomsmeglerforbund, Eiendom Norge og Advokatforeningens Eiendomsmeglingsgruppe, og er gjeldende fra 1. januar 2020.

Generelt

Lov om avhending av fast eignedom (avhendingslova/avhl.) av 3. juli 1992 regulerer kjøper og selgers rettigheter og plikter ved overdragelse av fast eiendom og andeler i borettslag.

I henhold til avhl. § 3-4 skal eiendommen, når annet ikke er avtalt, overdras med innredninger og utstyr som etter lov, forskrift eller annet offentlig vedtak skal følge med. Det samme gjelder varig innredning og utstyr som enten er fastmontert eller er særskilt tilpasset bygningen, jf. avhl. § 3-5. Loven inneholder ingen detaljert oversikt over hva som omfattes av «innredning og utstyr», og over hva som skal regnes som «fastmontert eller særskilt tilpasset».

Partene kan fritt avtale hva som skal følge med eiendommen ved salg. Bransjens liste over løsøre og tilbehør som skal følge med eiendommen, er en del av avtalen mellom kjøper og selger dersom ikke annet er opplyst i salgsoppgaven, kjøper har tatt forbehold i bud eller avtale på annen måte er inngått. Der intet annet er avtalt, vil løsøre og tilbehør medfølge slik dette fremkommer av avhl. § 3-4 og § 3-5 og denne oversikt.

Produkter og installasjoner som medfølger overdras uten noen form for garantier, utover eventuell gjenværende leverandørgaranti.

Dersom det er noe i nedenstående liste som ikke finnes på eiendommen, vil det heller ikke medfølge.

1. HVITEVARER medfølger der dette er spesielt angitt i salgsoppgaven.
2. HELDEKKENDE TEPPER følger med uansett festemåte.
3. VARMEKILDER, slik som ovner, kaminer, peiser, varmpumper og panelovner, følger med uansett festemåte. Frittstående biopeiser/varmeovner og terrassevarmere medfølger ikke. Det følger ikke med varmekilder i rom som ikke har vegg- eller fastmonterte varmekilder på visning.
4. TV, RADIO OG MUSIKKANLEGG. TV-antennor og fellesanlegg for TV, herunder parabolantenne, og tuneren/dekoder/tv-boks medfølger der dette eies av selger. Veggmontert TV/flatskjerm med tilhørende festeordning samt musikkanlegg følger ikke med (se også punkt 12).
5. BADEROMSINNREDNING/UTSTYR. Badekar, dusjkabinett, dusjvegger, alle fastmonterte speil og hyller, fastmonterte glass- og håndkleholdere, herunder håndklevarmere samt baderomsinnredning, medfølger.
6. GARDEROBESKAP medfølger, selv om disse er løse. Fastmonterte garderobehyller og knagger medfølger. Innredning i garderobeskap, for eksempel løse eller fastmonterte trådkurver, hyller, stenger og lignende, medfølger.

7. KJØKKENINNREDNING medfølger, herunder også åpne, fastmonterte hyller og løs eller fastmontert kjøkkenøy.

8. MARKISER, PERSIENNER og annen type innvendig og utvendig solskjerming, gardinoppheng, lamellgardiner og liftgardiner medfølger.

9. AVTREKKSIVIFTER av alle slag, samt fastmonterte aircondition/ventilasjonsanlegg, medfølger.

10. SENTRALSTØVSUGER medfølger med komplett anlegg, herunder slange, munnstykke mm.

11. LYSKILDER. Kupler, lysstoffarmatur, fastmonterte "spotlights", oppheng og skinner med spotlights samt utelys og hagebelysning medfølger. Veggglamper, krokhengte lamper, lysekroner, prismelamper og lignende som er koblet til sukkerbit eller stikkontakt følger likevel ikke med.

12. INSTALLERTE SMARTHUSLØSNINGER med sentral som styrer lys, varme, lyd o.l., samt tilhørende trådløse enheter som brytere, sensorer, kameraer, integrerte høyttalere el. medfølger. Enkle lysstyringssystem f.eks. med en sentral som kun styrer lyspærer eller smartpærer montert i sokkel medfølger likevel ikke.

13. UTVENDIGE SØPPELKASSER og eventuelt holder/hus til disse medfølger.

14. POSTKASSE medfølger.

15. UTENDØRS INNRETNINGER slik som flaggstang, fastmontert tørkestativ, samt andre faste utearrangementer som f.eks. badestamp, boblekar/jacuzzi og liknende utendørs kar, lekestue, lekestativ, utepeis, fastmontert trommel til vannslange, medfølger. Guidekabel/avgrensingskabel til robotgressklipper medfølger, men robotgressklipper og ladestasjon for denne medfølger ikke.

16. FASTMONTERT VEGGLADER/LADESTASJON TIL EL-BIL medfølger uavhengig av hvor laderen er montert.

17. SOLCELLEANLEGG med tilhørende teknisk infrastruktur medfølger.

18. GASSBEHOLDER til gasskomfyr og gasspeis medfølger.

19. BRANNSTIGE, BRANNTAU, feiestige og lignende medfølger der dette er påbudt. Løse stiger medfølger ikke.

20. BRANNSLUKNINGSAPPARAT, BRANNSLANGE og RØYKVARSLER medfølger der dette er påbudt. Det er eier og brukers plikt til å se til at utstyret forefinnes på enhver eiendom. Hvis annet ikke er uttrykkelig avtalt, skal dette derfor alltid følge med ved salg av eiendom.

21. SAMTLIGE NØKLER til eiendommen som selger er i besittelse av skal overleveres kjøper på overtakelsen, herunder nøkler til eventuelle boder, uthus, garasjeportåpner e.l. Låses boder, uthus e.l. med hengelås, skal lås og nøkler til disse medfølge.

22. GARASJEHYLLER, bodhyller, lagringshyller og oppheng til bildekk medfølger såfremt de er fastmontert.

Planter, busker og trær som er plantet på tomten, eller fastmonterte kasser og lignende er en del av eiendommen og medfølger i handelen.

Boligkjøperforsikring

- Advokathjelp ved boligkjøpet og i 5 år fremover.
- Er kjøpers motvekt til selgers boligselgerforsikring.
- Gir deg advokathjelp hele veien til rettskraftig dom, om nødvendig.

Andelsbolig/aksjeleilighet:	Kr 7 900
Selveierleilighet/rekkehus:	Kr 10 900
Ene-/tomannsbolig, tomt:	Kr 15 900

Fritidsbolig følger øvrige boligtyper.

Boligkjøperforsikring PLUSS

- Samme dekning som HELP Boligkjøperforsikring.
- I tillegg får du advokathjelp på de viktigste rettsområdene i privatlivet.



PLUS dekkes også disse rettsområdene

- Samboeravtale, ektepakt og arv
- Forbrukerkjøp og håndverkertjenester
- Utleie og naboforhold
- Tomtefeste, veirett og andre servitutter
- Plan- og bygningsrett
- Skatt ved oppussing, utleie og eiendomssalg
- Tilgang til digitale juridiske avtaler via Min side

PLUS gir boligeiere et sterkt rabattert advokattilbud i og utenfor domstolene. Få advokathjelp når du trenger det fra Norges største advokatmiljø for privatpersoner. **PLUS** kan bare tegnes samtidig med boligkjøperforsikringen, og koster kun kr 2 800 i tillegg. **PLUS** fornyes årlig.

Boligkjøperforsikring tegnes hos eiendomsmegler senest ved kontraktsignering og gir rett til advokathjelp inntil 5 år etter overtakelse. Forsikringen betales som del av oppgjøret ved boligkjøpet. PLUSdekningen fornyes årlig ved faktura fra HELP.

Egenandel kr 4 000 påløper ved takst, tvist eller 10 timer advokatbistand, avhengig av hva som kommer først. Meglerforetaket mottar kr 4 800/4 900/5 400 i kostnadsgodtgjørelse, avhengig av boligtype, samt et tillegg på kr 1 000 ved salg av PLUS.

Vi unner ingen å stå alene

Har du spørsmål? Kontakt HELP på help.no/minside, telefon 22 99 99 99 eller epost post@help.no

**HELP**
Rett skal være rett. For alle.

Vi tar forbehold om pris- og vilkårsendringer. Hvis premien ikke er innbetalt ved overtakelse, vil avtalen bli kansellert. For fullstendig informasjon om dekning og vilkår, se help.no.

HELP Renteforsikring

Renteforsikring dekker rentekostnader etter skatt og husforsikring for bolig som skal selges, hvis denne ikke er solgt tre måneder etter overtakelse av ny bolig. Forsikringen koster kr 5.900 og gjelder i ett år fra tidspunktet hvor du har overtatt din nye primærbolig og du har markedsført din gamle primærbolig sammenhengende i minst tre måneder.

- Utbetaling gis i inntil ni måneder
- Rentekostnader, samt kostnad til husforsikring dekkes med inntil kr 15.000 per måned
- Gjelder fast eiendom regulert til boligformål og som er registrert som din primærbolig
- Forsikringen gjelder i Norge

Bestilling gjøres av boligkjøper på www.help.no/renteforsikring. Forsikringen må bestilles innen sju dager etter kontraktsignering. Dersom boligen som skal selges allerede er markedsført før budaksept av ny bolig kan forsikring ikke tegnes.

For HELP kundesenter kontakt post@help.no eller tlf. 22 99 99 99.



Bud på 95 % eller mer av prisantydning behandles som at salg har funnet sted, selv om bud avslås, og forsikringsdekningen gjelder da til ny eier overtar (begrenset til 3 måneder etter budaksept). Det gjøres fradrag i erstatningen for eventuelle leieinntekter, skattefradrag på rentekostnader og renter og omkostninger som følge av mislighold av lån. Forsikringen dekker ikke mellomfinansiering eller andre lån som ikke direkte relaterer seg til primærboligen som skal selges. Forsikringen fornyes ikke, og gjelder ikke ved senere flytting. Dersom boligen ikke selges av autorisert megler / advokat gjelder ikke forsikringen. Forsikringen har en karantenetid på tre måneder. Tegning av HELP Renteforsikring tilbys kun til boligkjøpere som har kjøpt bolig gjennom samarbeidende eiendomsmeglerkjede.

**HELP**
Rett skal være rett. For alle.

Forbrukerinformasjon om budgivning

Sist oppdatert med virkning fra 1. januar 2014, i forbindelse med ikrafttredelse av endringer i eiendomsmeglingsforskriften.

Informasjonen er utarbeidet av Forbrukerombudet, Forbrukerrådet, Den Norske Advokatforening ved Eiendomsmeglingsgruppen, Eiendomsmeglerforetakenes Forening og Norges Eiendomsmeglerforbund, på grunnlag av blant annet forskrift om eiendoms-
megling § 6-3 og § 6-4.

Nedenfor gis en oversikt over de retningslinjer som forbrukermyndighetene og organisasjonene anbefaler benyttet ved budgivning på eiendommen. Avslutningsvis gis også en kort oversikt over de viktigste rettsreglene tilknyttet budgivning.

Før det legges inn bud på eiendommen oppfordres budgiver til å sette seg inn i all relevant informasjon om eiendommen, herunder eventuell salgssoppgave og teknisk rapport med vedlegg.

Gjennomføring av budgivning

- På forespørsel vil megler opplyse om aktuelle bud på eiendommen, herunder om relevante forbehold.

2. Alle bud skal inngis skriftlig til megler, som formidler disse videre til oppdragsgiver. Kravet til skriftlighet gjelder også budforhøyelser og motbud, aksept eller avslag fra selger. Før formidling av bud til oppdragsgiver skal megler innhente gyldig legitimasjon og signatur fra budgiver. Kravet til legitimasjon og signatur er oppfylt for budgivere som benytter e-signatur, eksempelvis BankID eller MinID. Med skriftlige bud menes også elektroniske meldinger som e-post og SMS når informasjonen i disse er tilgjengelig også for ettertiden.

3. Et bud bør inneholde eiendommens adresse (eventuelt gnr/bnr), kjøpesum, budgivers kontaktinformasjon, finansieringsplan, akseptfrist, overtakelsesdato og eventuelle forbehold som for eksempel usikker finansiering, salg av nåværende bolig ol. Normalt vil ikke et bud med forbehold bli akseptert før forbeholdet er avklart. Konferer gjerne med megler før bud avgis.

- Megleren vil uoppfordret gi sin vurdering av det enkelte bud overfor oppdragsgiveren, når budet er gitt innenfor fristene i punkt 4.

6. Megleren skal så langt det er nødvendig og mulig holde budgiverne skriftlig orientert om nye og høyere bud og eventuelle forbehold. Megler skal så snart som mulig bekrefte skriftlig overfor budgivere at budene deres er mottatt.

7. Etter at handel har kommet i stand, eller dersom en budrunde avsluttes uten at handel er kommet i stand, kan en budgiver kreve kopi av budjournalen i anonymisert form.

8. Kopi av budjournal skal gis til kjøper og selger uten ugrunnet opphold etter at handel er kommet i stand. Dersom det er viktig for budgiver å bevare sin anonymitet, bør budet fremmes gjennom fullmektig.

- Megler skal legge til rette for en forsvarlig avvikling av budrunden. I forbrukerforhold (dvs. der oppdragsgiver er forbruker) skal megleren ikke formidle bud med kortere akseptfrist enn kl. 12.00 første virkedag etter siste annonserte visning. Etter denne fristen bør budgivere ikke sette en kortere akseptfrist enn at megler har mulighet til, så langt det er nødvendig, å orientere oppdragsgiver, budgivere og øvrige interessenter om bud og forbehold. Det bør ikke gis bud som diskriminerer eller utelukker andre budgivere. Dersom bud inngis med en frist som åpenbart er for kort til at megleren kan avvikle budrunden på en forsvarlig måte som sikrer oppdragsgiver og interessenter et tilstrekkelig grunnlag for sine handlingsvalg, vil megler fraråde budgiver å stille slik frist.

Viktige avtalerettslige forhold

- Det eksisterer ingen angrerett ved salg/kjøp av fast eiendom.

2. Når et bud er innsendt til megler og han har formidlet innholdet i budet til selger (slik at selger har fått kunnskap om budet), kan budet ikke kalles tilbake. Budet er da bindende for budgiver frem til akseptfristens utløp, med mindre budet før denne tid avslås av selger eller budgiver får melding om at eiendommen er solgt til en annen (man bør derfor ikke gi bud på flere eiendommer samtidig dersom man ikke ønsker å kjøpe flere enn en eiendom).

- Selger står fritt til å forkaste eller akseptere ethvert bud, og er for eksempel ikke forpliktet til å akseptere høyeste bud.

- Når en aksept av et bud har kommet frem til budgiver innen akseptfristens utløp er det inngått en bindende avtale.

5. Husk at også et eventuelt bud fra selger til kjøper (såkalte "motbud"), avtalerettslig er et bindende tilbud som medfører at det foreligger en avtale om salg av eiendommen dersom budet i rett tid aksepteres av kjøper.

Budskjema

aktiv.

For eiendommen:

Adresse: Oldeidevegen 8
4100 JØRPELAND

Meglerforetak: Aktiv Eiendomsmegling Ryfylke
Saksbehandler: Marion Espedal

Telefon: 900 19 866
E-post: marion.espedal@aktiv.no

Oppdragsnummer:

Undertegnede gir herved følgende bud på ovennevnte eiendom:

Kjøpesum: Kr. _____

Beløp med bokstaver: Kr. _____

+ omkostningert iht. opplysninger i salgssoppgaven

Dette budet er bindende for undertegnede frem til og med den: _____ Kl. _____

Dersom annet ikke er angitt gjelder budet til kl. 15.00 første virkedag etter siste annonserte visning. I forbrukerforhold vil bud med kortere akseptfrist enn til kl. 12.00 første virkedag etter siste annonserte visning ikke bli videreformidlet til selger.

Eventuelle forbehold: _____

Undertegnede er kjent med at selger står fritt til å godta eller forkaste ethvert bud. Likeledes er undertegnede klar over at budet er bindende for budgiver når det er kommet til selgers kunnskap. Handelen er juridisk bindende for begge parter dersom budet aksepteres innen akseptfristen. Undertegnede er kjent med at budjournalen vil bli forelagt kjøper og selger når handel er sluttet.

Ønsket overtakelsesdato: _____

Budet baseres på opplysninger og salgsvilkår som fremkommer av salgssoppgave datert: _____

Kjøpet vil bli finansiert slik:

Låneinstitusjon: _____ Referanse og tlf nr.: _____

Lånt kapital: _____ Kr.: _____

Egenkapital: _____ Kr.: _____

Totalt: _____ Kr.: _____

Egenkapital består av: Salg av nåværende bolig eller fast eiendom Disponibelt kontantbeløp (bankinnskudd)

Jeg gir bud som: Forbruker Ledd i næringsvirksomhet / juridisk person (selskap)

Jeg samtykker til bruk av elektronisk kommunikasjon: Ja Nei

Navn: _____ Navn: _____

Fødselsnr. (11 siffer): _____ Fødselsnr. (11 siffer): _____

Adresse: _____ Adresse: _____

Postnr.: _____ Sted: _____

Tlf.: _____ E-post: _____

Dato.: _____ Sign: _____

Kopi av legitimasjon

Kopi av legitimasjon

aktiv.
Tar deg videre