

# Tilstandsrapport

 Eiet seksjon 63 H0404 GA 44

 Gjerdrumsgata 20 A, 2000 LILLESTRØM  LILLESTRØM kommune

# gnr. 81, bnr. 260, snr. 63

**Sum areal alle bygg: BRA: 77 m<sup>2</sup> BRA-i: 72 m<sup>2</sup>**



Befaringsdato: 29.04.2026

Rapportdato: 09.05.2026

Oppdragsnr.: 18778-1835

Eiendomsverdi ref nr: IN5644

Foretak: Vambeseth Eiendom AS

Takstingeniør: Kai Ivar Vambeseth

Vår ref: Kai I. Vambeseth



Rapporten kan brukes i inntil ett år etter befaringsdato, og kan ikke gjenbrukes ved flere boligsalg i denne perioden. Skjer det endringer, oppstår skader også videre på boligen, bør du som selger be om oppdatert rapport.

# Vambeseth Eiendom AS

Takstingeniør Kai I. Vambeseth har jobbet som takstmann siden 2000. Før dette som tømrer, tømrermester og prosjektleder siden 1988.



## Rapportansvarlig

Kai Ivar Vambeseth  
Uavhengig Takstingeniør  
k-ivarva@online.no  
905 41 298



# Dette trenger du å vite om tilstandsrapporten



## Hva er en tilstandsrapport?

En tilstandsrapport beskriver synlige skader/avvik eller tegn på skader/avvik på boligen. Rapporten fremhever vanligvis ikke positive egenskaper ved boligen.



## Hva vurderer en bygningsakkyndig?

Den bygningsakkyndige vurderer boligen ut fra hva man kan forvente av en bygning av samme alder og type. Vurderingen gjøres som regel mot hvordan det var vanlig å bygge og regler som gjaldt da boligen ble oppført (søknadstidspunktet). Forhold som er vanlige for bygningens alder, slik som slitasje etter normal bruk regnes ikke som avvik.



## Hva inneholder tilstandsrapporten?

Den bygningsakkyndige undersøker rom og bygningsdeler slik det kommer frem av [Forskrift til avhendingsloven](#). Tilstandsrapporten inneholder bare avvik som den bygningsakkyndige kan se eller kontrollere med enkle hjelpemidler. Det gjøres ikke nærmere undersøkelser slik som åpning av vegger eller andre bygningsdeler. I vegg mot våtrom og rom under terreng kan det borres et hull for å gjøre enkle undersøkelser slik som fuktsøk.

## Når du kjøper en brukt bolig

Når du kjøper en brukt bolig, er det viktig å være oppmerksom på at dette ikke kan sammenlignes med å kjøpe en ny bolig. Måten boligen ble bygget på kan være annerledes enn i dag. Bygninger svekkes over tid, og utsettes for slitasje blant annet på grunn av bruk og vær og vind. Mange boliger fornyes helt eller delvis, noen i flere omganger, eller det oppføres tilbygg. Særlig for boliger som er pusset opp eller endret, er det viktig å merke seg at fornyelse av overflater ikke nødvendigvis betyr at bygningsdeler under er forbedret.

## Vurdering mot byggregler

Den bygningsakkyndige vil vurdere boligen mot hvordan det var vanlig å bygge og regler som gjaldt på søknadstidspunktet. Den bygningsakkyndige ser etter avvik som har betydning for og som reduserer boligens funksjon og verdi, og som kommer frem av Forskrift til avhendingslova.

## Tilstandsrapporten beskriver ikke hele boligen

### BYGNINGSSAKKYNDIGE SER FOR EKSEMPEL IKKE PÅ

- vanlig slitasje og normal vedlikeholdstilstand • bagatellmessige forhold som ikke påvirker bygningens bruk eller verdi vesentlig • etasjeskillere • tilleggsbygg slik som garasje, bod, annek, naust også videre • utvendige trapper • støttemurer • skjulte installasjoner • installasjoner utenfor bygningen • full funksjonstesting av el- og VVS-installasjoner • geologiske forhold og bygningens plassering på grunnen • bygningens planløsning • bygningens innredning • løsøre slik som hvitevarer • utendørs svømmebasseng og pumpeanlegg • bygningens estetikk og arkitektur • bygningens lovlighet (bortsett fra bruksendringer, brannceller og forhold som åpenbart kan påvirke helse, miljø og sikkerhet) • fellesarealer (med mindre boligeier har vedlikeholdsplikt for fellesarealer og dette er kjent for bygningsakkyndig, eller fellesarealet har en særlig tilknytning til boligen).

© iVerdi 2023

Malen til denne rapporten, inkludert standardtekstene fra Verdi er vernet etter åndsverkloven og kan kun benyttes av av kunder hos iVerdi. For andre aktører er eksemplarframstilling av malen og standardtekster, som utskrift og annen kopiering til bruk som grunnlag for tilsvarende rapporter, bare tillatt når det er hjemlet i lov (kopiering til privat bruk, sitat o.l.) eller avtale med iVerdi (<https://iverdi.no/>).

Utnyttelse i strid med lov eller avtale kan medføre erstatnings- og straffeansvar.

# Dette trenger du å vite om tilstandsrapporten

## Tilstanden vurderes med ulike tilstandsgrader

Tilstanden gir uttrykk for en gitt forventet tilstand, blant annet vurdert ut fra alder og normal bruk. Ved Tilstandsgrad 0 (TG0) og Tilstandsgrad 1 (TG1) gir den bygnings sakkyndige normalt ingen begrunnelse for valg av tilstandsgrad. Grunnen er at bygningen eller bygningsdelen da bare har normal slitasje. Ved skjulte konstruksjoner kan alder alene avgjøre tilstandsgrad. Når bygnings sakkyndige anbefaler tiltak, for eksempel utbedringer, må brukeren av rapporten vurdere om tiltakene er nødvendige og lønnsomme.

Når den bygnings sakkyndige velger tilstandsgrad, baseres vurderingen på faste kriterier som følger av gjeldende bransjestandard for Teknisk tilstandsanalyse ved omsetning av bolig og Forskrift til avhendingslova.



### TILSTANDSGRAD 0, TG0: INGEN AVVIK

Bygningsdelen skal være tilnærmet ny, ikke vise tegn på slitasje og det skal være lagt frem dokumentasjon på faglig god utførelse. Det er ingen merknader til delen.



### TILSTANDSGRAD 1, TG1: MINDRE AVVIK

Bygningsdelen skal bare ha normal slitasje, og straktiltak skal ikke anses som nødvendig. Graden kan også brukes når delen er ny, men der dokumentasjon på faglig god utførelse mangler.



### TILSTANDSGRAD 2, TG2: VESENTLIGE AVVIK OG MINDRE AVVIK SOM ETTER NS 3600 GIR TG 2

Bygningsdelen skal enten ha feil utførelse, en skade eller symptomer på skade, sterk slitasje eller nedsatt funksjon. Graden gis når bygningsdelen trenger vedlikehold eller tiltak i nær fremtid. Graden skal også brukes når delen er gammel og det er grunn til å varsle om faren for skader på grunn av alderen, eller når det er grunn til å overvåke delen spesielt på grunn av fare for større skader eller følgeskader.



### TILSTANDSGRAD 3, TG3: STORE ELLER ALVORLIGE AVVIK

Denne tilstandsgraden brukes ved kraftige tegn på forhold som man må regne med trenger utbedring straks eller innen kort tid. Det er påvist funksjonssvikt eller sammenbrudd.



### IKKE UNDERSØKT/IKKE TILGJENGELIG FOR UNDERSØKELSE

Det kan være avvik/skader som ikke er avdekket.

## Informasjon om utbedringskostnader

Utbedringskostnadene i rapporten er sjablongmessige anslag basert på observerte forhold som feil, skader eller uregelmessigheter, samt foreslåtte tiltak. Disse anslagene er veiledende, angis i fem intervaller, er basert på generelle erfaringstall, og må ikke forveksles med konkrete pristilbud fra håndverkere eller entreprenører. Faktiske kostnader kan variere betydelig, avhengig av individuelle valg, materialpriser og markedsforhold. For å få en nøyaktig vurdering av utbedringskostnadene anbefales ytterligere undersøkelser og innhenting av flere pristilbud fra kvalifiserte fagfolk. Slike anslag gis for TG3, der dette er mulig.



Tiltak under kr 20 000



Tiltak mellom kr 20 000 – 100 000



Tiltak mellom kr 100 000 – 200 000



Tiltak mellom kr 200 000 – 500 000



Tiltak over kr 500 000

# Beskrivelse av eiendommen

Avvik er beskrevet under konstruksjoner/bygningsdeler.

## Eiet seksjon 63 H0404 GA 44 - Byggeår: 2022

### UTVENDIG

[Gå til side](#)

Bygningen har malte trevinduer med lakkerte aluminiumsprofiler på utside og 3-lags glass.

Brann- og lydklassifisert entrédør Ei 30 R'w 40 dB.

Bygningen har malt balkongdør i tre med lakkerte aluminiumsprofiler på utside og 3-lags isolerglass.

Balkong med støpt dekke med påforet trykkimpregnert gulv og rekkeverk i aluminium og glass. Utelampe og strømuttak.

### INNENDIG

[Gå til side](#)

1-stavs parkett på gulv. Malte veggflater. Malt himling. Romhøyde er målt til ca. 2,53 meter i stue.

Det er normal slitasje på overflater. Noen riper i parkett. Støpte elementdekker i etasjeskillere.

Det er målt høydeforskjell på 5 mm gjennom rommet i stue og 2 mm i hovedsoverom.

Ved kontroll ble det avdekket mindre skjevheter/tallverdier som er innenfor NS 3600 sine måleverdier for skjevheter i etasjeskille.

Høyder er tatt punktvis i hvert hjørne og midt på gulvet og svanker eller ujevnheter utover målte punkter kan forekomme. Øvrige rom kan også ha skjevheter i konstruksjoner uten at det er nevnt i rapporten. Store møbler som senger o.l er ikke flyttet. Målinger er utført etter stikkprøveprinsippet på tilgjengelige steder for å gi en indikasjon på evt. skjevheter i gulvkonstruksjoner i boligen.

### VÅTROM

[Gå til side](#)

#### Bad

Aktuell byggeforskrift er teknisk forskrift 2017. Dokumentasjon:

Ferdigattest, FDV og beskrivelsesdokument for prefabrikkert baderomskabin.

Fliser på vegg. Malt himling med downlights.

Gulvet er flislagt. Rommet har vannbåren gulvvarme. Fall fra flis ved terskel til overkant slukrist er målt til 42 mm. Høydeforskjell fra toppen av sluket til toppen av membranen ved dørterskelen er ikke mulig å kontrollere uten å gjøre inngrep i konstruksjonen. Det er plastsluk og smøremembran med ukjent utførelse.

Det er ikke mulig å se membranløsning ved sluk eller terskel uten å gjøre inngrep i konstruksjonen.

Membran/tettesjikt er en skjult konstruksjon og umulig å kontrollere uten inngrep i konstruksjonen. Kontroll av tettesjikt kan imidlertid til en hvis grad kontrolleres ved hjelp av prosjekteringsgrunnlag og sjekklister fra utførende håndverker, eller uavhengig kontroll våtrom.

Det foreligger ferdigattest på bygget/våtrommet. Ferdigattesten er utstedt av Plan- og bygningsetaten etter anmodning og på grunnlag av fremlagt dokumentasjon av utførende håndverker. Takstmann

legger ferdigattest til grunn for vurderinger av at dokumentasjon er ivaretatt.

Det bemerkes at sluk må renses.

Rommet har innredning med nedfelt servant, veggmontert toalett, dusjvegger/hjørne og opplegg for vaskemaskin og tørketrommel.

Det er balansert ventilasjon.

Hulltaking er ikke foretatt da det ikke er fysisk mulig pga tilliggende konstruksjoner. Badet har baderomskabin og det er ikke praktisk mulig å gjennomføre boring av hull for fuktsøk. En baderomskabin er en forhåndsprodusert del som settes inn i bygget i stedet for at badet bygges på stedet, ofte som et totalt og ferdig bad.

Det er utført fuktsøk med fuktindikator stikkprøvemessig uten unormale utslag.

### KJØKKEN

[Gå til side](#)

Kjøkkenet har innredning med glatte fronter. Benkeplaten er av laminat. Det er kjøll/fryseskap, oppvaskmaskin, induksjonstopp, stekeovn, vannstoppssystem og komfyrvakt.

Det er avtrekk via balansert anlegg.

### TEKNISKE INSTALLASJONER

[Gå til side](#)

Innvendige vannledninger er av plast (rør i rør). Fordelerskap med stoppekraner er plassert i bad. Det er besikket i rørskap.

Det er avløpsrør av støpejern og tilslutningsrør er i plast. Det bemerkes at det meste av avløpsrør er skjult i konstruksjonen.

Boligen har balansert ventilasjon. Hovedenhet er plassert i garderobeskap i entré.

Bygget er tilkoblet fjernvarmeanlegg. Fellesanlegg er ikke vurdert.

Felles varmtvann i bygget. Fellesanlegg er ikke vurdert.

Vannbåren gulvvarme. Fordelerskap er plassert i entré.

Automatsikringer med innebygde jordfeilbrytere. 9

fordelingskurser. Overspenningsvern.

### Arealer

[Gå til side](#)

### Forutsetninger og vedlegg

[Gå til side](#)

### Lovlighet

[Gå til side](#)

### Eiet seksjon 63 H0404 GA 44

- Det foreligger godkjente og byggemeldte tegninger, som stemmer med dagens bruk

Tegning som er oversendt av megler stemmer med dagens bruk.

# Sammendrag av boligens tilstand

## Fordeling av tilstandsgrader

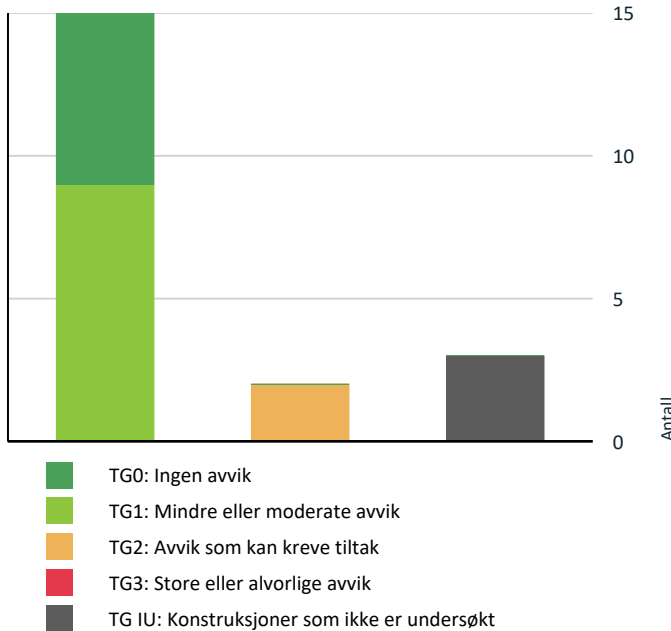

Vil du vite mer om tilstandsgrader? Se side 4.

## Oppsummering av avvik

Vil du vite mer? Se på rommet eller bygningsdelen senere i rapporten.

### Eiet seksjon 63 H0404 GA 44

#### ! TG IU KONSTRUKSJONER SOM IKKE ER UNDERSØKT

! Tekniske installasjoner > Varmesentral [Gå til side](#)

! Tekniske installasjoner > Varmtvannstank [Gå til side](#)

! Våtrom > 4. etasje > Bad > Tilliggende konstruksjoner våtrom [Gå til side](#)

#### ! TG 2 AVVIK SOM KAN KREVE TILTAK

! Utvendig > Dører [Gå til side](#)

! Våtrom > 4. etasje > Bad > Overflater Gulv [Gå til side](#)

# Tilstandsrapport

## EIET SEKSJON 63 H0404 GA 44

### Byggeår

2022

### Kommentar

Byggeår er hentet direkte fra Ambita og ikke ytterligere kontrollert.

### Standard

Normal standard på bygget ut ifra alder/konstruksjon - jamfør beskrivelse under konstruksjoner.

### Vedlikehold

Bygget er normalt vedlikeholdt.

## UTVENDIG

### TG 1 Vinduer

#### Beskrivelse

Bygningen har malte trevinduer med lakkerte aluminiumsprofiler på utside og 3-lags glass.

Årstall: 2021

Kilde: Produksjonsår på produkt

### TG 2 Dører

#### Beskrivelse

Brann- og lydklassifisert entrédør Ei 30 R'w 40 dB.

#### Vurdering av avvik:

- Det er avvik:

Det er hakk og ripe i dørblad på innside.

#### Konsekvens/tiltak

- Tiltak:

Lokal utbedring. Kosmetisk konsekvens.



### TG 1 Balkongdør

#### Beskrivelse

Bygningen har malt balkongdør i tre med lakkerte aluminiumsprofiler på utside og 3-lags isolerglass.

Årstall: 2021

Kilde: Produksjonsår på produkt

### TG 1 Balkonger, terrasser og rom under balkonger

#### Beskrivelse

Balkong med støpt dekke med påført trykkimpregnert gulv og rekkverk i aluminium og glass. Utelampe og strømuttak.

## INNVENDIG

### TG 1 Overflater

#### Beskrivelse

1-stavs parkett på gulv. Malte veggflater. Malt himling. Romhøyde er målt til ca. 2,53 meter i stue.

Det er normal slitasje på overflater. Noen riper i parkett.

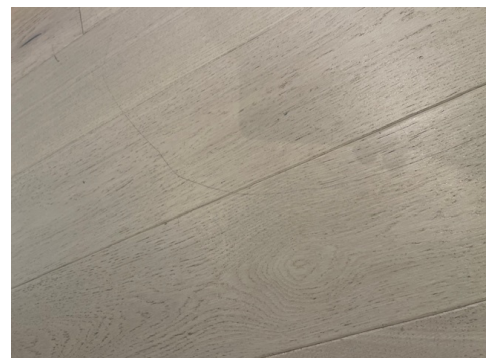



# Tilstandsrapport



## TC 1 Etasjeskille/gulv mot grunn

### Beskrivelse

Støpte elementdekker i etasjeskillere.

Det er målt høydeforskjell på 5 mm gjennom rommet i stue og 2 mm i hovedsoverom.

Ved kontroll ble det avdekket mindre skjevheter/tallverdier som er innenfor NS 3600 sine måleverdier for skjevheter i etasjeskille.

Høyder er tatt punktvis i hvert hjørne og midt på gulvet og svanker eller ujevnheter utover målte punkter kan forekomme. Øvrige rom kan også ha skjevheter i konstruksjoner uten at det er nevnt i rapporten. Store møbler som senger o.l er ikke flyttet. Målinger er utført etter stikkprøveprinsippet på tilgjengelige steder for å gi en indikasjon på evt. skjevheter i gulvkonstruksjoner i boligen.

## VÅTROM

### 4. ETASJE > BAD

#### Generell

### Beskrivelse

Aktuell byggeforskrift er teknisk forskrift 2017. Dokumentasjon: Ferdigattest, FDV og beskrivelsesdokument for prefabrikkert baderomskabin.

Årstill: 2022

Kilde: Offentlig informasjon



### 4. ETASJE > BAD

## TC 1 Overflater vegger og himling

### Beskrivelse

Fliser på vegg. Malt himling med downlights.

### 4. ETASJE > BAD

## TC 2 Overflater Gulv

### Beskrivelse

Gulvet er flislagt. Rommet har vannbåren gulvvarme. Fall fra flis ved terskel til overkant slukrist er målt til 42 mm. Høydeforskjell fra toppen av sluket til toppen av membranen ved dørterskelen er ikke mulig å kontrollere uten å gjøre inngrep i konstruksjonen.

### Vurdering av avvik:

- Svertesopp er registrert

Det er registrert svertesopp i fuger i overgang mellom gulv og veggflis i dusjsonen. Svertesopp oppstår ved at hår-/hud-/såperester blir liggende på overflater i et fuktig miljø.

### Konsekvens/tiltak

- Andre tiltak:

Fuger bør vaskes eller skiftes ut. Svertesopp vil utvikle seg/øke i omfang hvis den ikke blir fjernet.





# Tilstandsrapport

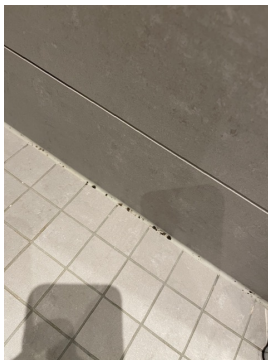

## 4. ETASJE > BAD

### ! TG 1 Sluk, membran og tettesjikt

#### Beskrivelse

Det er plastsluk og smøremembran med ukjent utførelse.

Det er ikke mulig å se membranløsning ved sluk eller terskel uten å gjøre inngrep i konstruksjonen.

Membran/tettesjikt er en skjult konstruksjon og umulig å kontrollere uten inngrep i konstruksjonen. Kontroll av tettesjikt kan imidlertid til en viss grad kontrolleres ved hjelp av prosjekteringsgrunnlag og sjekklister fra utførende håndverker, eller uavhengig kontroll våtrom.

Det foreligger ferdigattest på bygget/våtrommet. Ferdigattesten er utstedt av Plan- og bygningsetaten etter anmodning og på grunnlag av fremlagt dokumentasjon av utførende håndverker. Takstmann legger ferdigattest til grunn for vurderinger av at dokumentasjon er ivaretatt.

Det bemerkes at sluk må renses.



## 4. ETASJE > BAD

### ! TG 1 Sanitærutstyr og innredning

#### Beskrivelse

Rommet har innredning med nedfelt servant, veggmontert toalett, dusjvegger/hjørne og opplegg for vaskemaskin og tørketrommel.

## 4. ETASJE > BAD

### ! TG 1 Ventilasjon

#### Beskrivelse

Det er balansert ventilasjon.

## 4. ETASJE > BAD

### ! TG IU Tilliggende konstruksjoner våtrom

#### Beskrivelse

Hulltaking er ikke foretatt da det ikke er fysisk mulig pga tilliggende konstruksjoner. Badet har baderomskabin og det er ikke praktisk mulig å gjennomføre boring av hull for fuktsøk. En baderomskabin er en forhåndsprodusert del som settes inn i bygget i stedet for at badet bygges på stedet, ofte som et totalt og ferdig bad. Det er utført fuktsøk med fuktindikator stikkprøvemessig uten unormale utslag.

## KJØKKEN

## 4. ETASJE > STUE/KJØKKEN

### ! TG 0 Overflater og innredning

#### Beskrivelse

Kjøkkenet har innredning med glatte fronter. Benkeplaten er av laminat. Det er kjølfryseskap, oppvaskmaskin, induksjonstopp, stekeovn, vannstoppssystem og komfyrvakt.

# Tilstandsrapport



## 4. ETASJE > STUE/KJØKKEN

### ! TG 0 Avtrekk

#### Beskrivelse

Det er avtrekk via balansert anlegg.



## TEKNISKE INSTALLASJONER

### ! TG 0 Vannledninger

#### Beskrivelse

Innvendige vannledninger er av plast (rør i rør). Fordelerskap med stoppekranter er plassert i bad. Det er besiktiget i rørskap.



### ! TG 0 Avløpsrør

#### Beskrivelse

Det er avløpsrør av støpejern og tilslutningsrør er i plast. Det bemerkes at det meste av avløpsrør er skjult i konstruksjonen.

### ! TG 0 Ventilasjon

#### Beskrivelse

Boligen har balansert ventilasjon. Hovedenhet er plassert i garderobeskap i entré.

### ! TG IU Varmesentral

#### Beskrivelse

Bygget er tilkoblet fjernvarmeanlegg. Fellesanlegg er ikke vurdert.

### ! TG IU Varmtvannstank

#### Beskrivelse

Felles varmtvann i bygget. Fellesanlegg er ikke vurdert.

### ! TG 0 Vannbåren varme

#### Beskrivelse

Vannbåren gulvvarme. Fordelerskap er plassert i entré.



# Tilstandsrapport

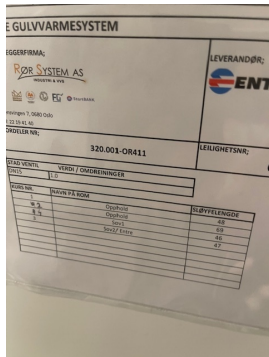

## Elektrisk anlegg

Dette er en forenklet kontroll begrenset til de spørsmål og undersøkelser som forskrift til avhendingslova (tryggere bolighandel) § 2-18 inneholder. Dette kan ikke sammenlignes med en kontroll utført av offentlig myndighet (Det lokale eltilsyn) eller registrert elektrovirksomhet, og en bygningssakkyndig har verken kompetanse eller lov til å foreta en slik kontroll.

Tilstanden er vurdert ut fra den forenklete og begrensede kontrollen som forskriften inneholder. El-anlegget kan ha feil og mangler som en slik forenklet undersøkelse ikke vil avdekke. Vær derfor oppmerksom på denne risikoen, og søk videre veiledning eller få en fullstendig kontroll utført av registrert elektrovirksomhet.

### Beskrivelse

Automatsikringer med innebygde jordfeilbrytere. 9 fordelingskurser. Overspenningsvern.

1. Foreligger det eltilsynsrapport de siste 5 år, og det er ikke foretatt arbeid på anlegget etter denne, utenom retting av eventuelle avvik i eltilsynsrapport (dvs en el-tilsynsrapport uten avvik)?

**Nei**

### Spørsmål til eier

2. Når ble det elektriske anlegget installert eller sist gang totalt rehabilitert (årstall)? Med totalt rehabilitert menes fullstendig utskiftet anlegg fra inntakssikring og videre.

**2022 Nybygg 2022, hele anlegget, utført av Romerike Elektro AS**

3. Er alle elektriske arbeider/anlegg i boligen utført av en registrert elektroinstallasjonsvirksomhet?

**Ja Romerike Elektro AS**

4. Er det elektriske anlegget utført eller er det foretatt tilleggsarbeider på det elektriske anlegget etter 1.1.1999?

**Ja**

Eksisterer det samsvarserklæring?

**Ja**

**Hele anlegget. Samsvarserklæring er datert 07.06.2022.**

5. Foreligger det kontrollrapport fra offentlig myndighet – Det Lokale Eltilsyn (DLE) eller eventuelt andre tilsvarende kontrollinstanser med avvik som ikke er utbedret eller kontrollen er over 5 år?

**Nei**

6. Forekommer det ofte at sikringene løses ut?

**Nei**

7. Har det vært brann, brantilløp eller varmgang (for eksempel termiske skader på deksler, kontaktpunkter eller lignende) i boligens elektriske anlegg?

**Nei**

### Generelt om anlegget

8. Er det tegn til at det har vært termiske skader (tegn på varmgang) på kabler, brytere, downlights, stikkontakter og elektrisk utstyr? Sjekk samtidig tilstanden på elektrisk tilkobling av varmtvannsbereider, jamfør eget punkt under varmtvannstank

**Nei**

9. Er der synlig defekter på kabler eller er disse ikke tilstrekkelig festet?

**Nei**

### Inntak og sikringskap

10. Er det tegn på at kabelinnføringer og hull i inntak og sikringskap ikke er tette, så langt dette er mulig å sjekke uten å fjerne kapslinger?

**Nei**

11. Finnes det kursfortegnelse, og er den i samsvar med antall sikringer?

**Ja**

12. Foreta en helhetsvurdering av det elektriske anlegget, dets alder, allmenne tilstand og fare for liv og helse. Bør det elektriske anlegget ha en utvidet el-kontroll?

**Nei**

### Generell kommentar

Nybygg fra 2022 med samsvarserklæring. Ut i fra min kunnskap er det ikke behov for utvidet el-kontroll, men jeg er ikke fagkyndig på området. Tilstandsgrad er satt på bakgrunn av alder, fremlagt dokumentasjon og enkel kontroll av synlige deler av anlegget. Det er ikke foretatt noen inngrep eller bruk av måleutstyr da dette må gjøres av fagkyndige.

Dette er en forenklet kontroll begrenset til de spørsmål og undersøkelser som forskrift til avhendingslova (tryggere bolighandel) § 2-18 inneholder.

Dette kan ikke sammenlignes med en kontroll utført av offentlig myndighet (Det lokale eltilsyn) eller registrert elektrovirksomhet, og en bygningssakkyndig har verken kompetanse eller lov til å foreta en slik kontroll. El-anlegget kan ha feil og mangler som en slik forenklet undersøkelse ikke vil avdekke. Vær derfor oppmerksom på denne risikoen, og søk videre veiledning eller få en fullstendig kontroll utført av registrert elektrovirksomhet.



# Tilstandsrapport

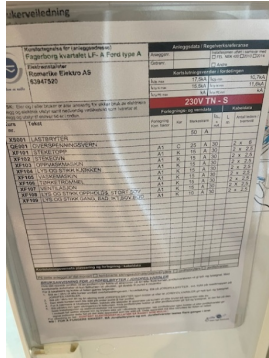



# Arealer, byggetegninger og brannceller

Standard gjeldende fra 01.01.2024

Arealmålinger og arealoppsett er basert på Norsk standard 3940:2023 Areal- og volum-beregninger av bygninger. Arealet gjelder for tidspunktet da boligen ble målt

## Hva er måleverdig areal?

Arealet i rommet må ha minst 1,90 m fri høyde over gulvet og minst bredde på 0,60 m. Et loft med skråtak vil for eksempel bare få registrert målbart areal der høyden er minst 1,90 m og bredden minst 0,60 m. Rommet må ha dør eller luke og gangbart gulv.

## Hva er bruksareal?

**BRA = BRA-i + BRA-e + BRA-b**

Bruksarealet for bygningen er bruttoarealet minus arealet som opptas av yttervegger.

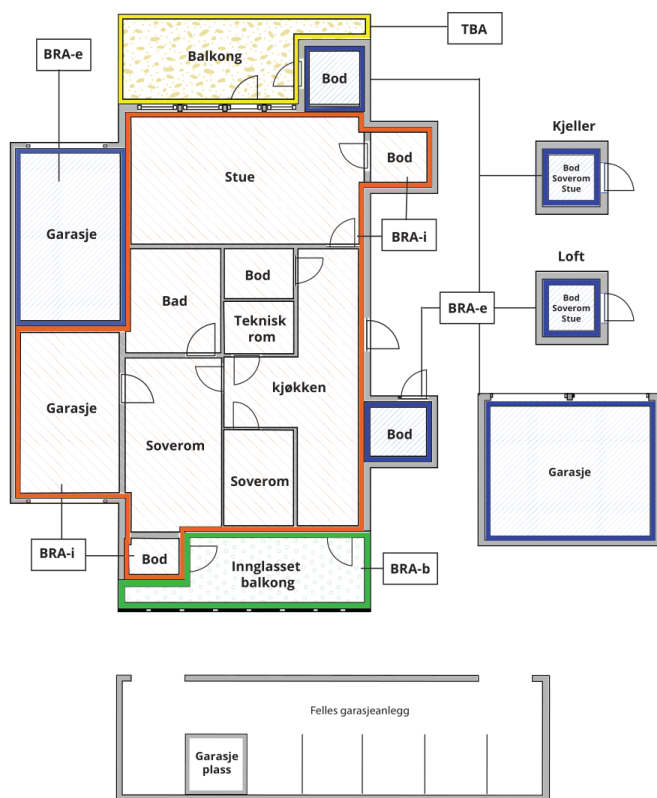

Carport og/eller garasjeplass i felles garasjeanlegg er ikke måleverdig areal

**Internt bruksareal (BRA-i)** Arealet innenfor boenheten(e)

**Eksternt bruksareal (BRA-e)** Arealet av alle rom utenfor boenheten(e) og som tilhører denne, slik som for eksempel boder

**Innglasset balkong mv (BRA-b)** Arealet av innglasset balkong, veranda eller altan når denne er tilknyttet boenheten(e)

**Terrasse- og balkongareal (TBA)** Arealet av terrasser, åpne balkonger og åpen altan tilknyttet boenheten(e)

**Gulvareal (GUA)** Er sum av BRA (bruksareal) og ALH (areal med lav takhøyde).

Arealet med lav takhøyde (ALH) er ikke måleverdig areal, som skyldes skråtak og lav himlingshøyde.

GUA kan opplyses i markedsføring der det er aktuelt for den konkrete boligen og kun sammen med BRA-i, for eksempel der gulvflaten har en verdi og har funksjon ved møblering og bruk av rommene. Ikke innredet areal som kaldloft, måles og oppgis normalt ikke.

## Arealet kan ikke alltid fastsettes nøyaktig

Areal kan være komplisert eller umulig å måle opp nøyaktig fordi det er vanskelig å fastslå tykkelsen på innervegger, skjevheter i og utforming av bygningskonstruksjoner som karnapp, buer og vinkler som ikke er rette, åpne rom over flere etasjer og så videre.

Eiendommens markedsverdi kan ikke baseres på en matematisk beregning basert på antall kvadratmeter opplyst i rapporten. Opplysninger om areal kan altså ikke alene benyttes for å beregne eiendommens verdi.

## Den bygningsfaglige kan avdekke eventuelle bruksendringer og avvik i branncelleinndeling

Den bygningsfaglige ser på byggetegninger hvis de er tilgjengelige og dette er en del av oppdraget, og vurderer bruken av boligen opp mot tegningene. Hvis den bygningsfaglige avdekker at en bolig ikke ser ut til å være delt opp i brannceller etter kravene i byggeteknisk forskrift på befaringstidspunktet, skal det opplyses om dette.

Reglene om bruksendring og brannceller kan være kompliserte. Søk videre faglige råd om rapporten ikke gir deg svar. Den bygningsfaglige kan ikke vurdere og svare på alle spørsmål, og kan heller ikke vite om kommunen kan gi unntak for kravene som gjelder. [Vil du vite mer?](#)

## Om brannceller

En branncelle er hele eller avgrensede deler av en bygning hvor en brann fritt kan utvikle seg uten at den kan spre seg til andre bygninger eller andre deler av bygningen i løpet av en fastsatt tid.

## Om bruksendring

Bruksendring er å endre bruken av et rom fra en tillatt bruk til en annen. Dette kan kreve søknad og tillatelse, for eksempel hvis du endrer et rom fra bod til soverom eller arbeidsrom, eller hvis du endrer en bolig til to separate boliger.

Rom for varig opphold har krav til takhøyde, romstørrelse, rømningsvei og lysforhold som må være oppfylt. Du kan søke kommunen om unntak for kravene, men kan ikke regne med å få unntak for krav som går på helse og sikkerhet, for eksempel krav til rømningsvei.

Bruksendring som krever godkjenning, og som ikke er søkt bruksendret, er ulovlig. Kommunen kan etter plan- og bygningsloven kapittel 32 forfølge overtredelser. Kommunen kan pålegge deg å avslutte den ulovlige bruken, eventuelt å rette eller tilbakeføre rommet til godkjent bruk.

# Arealer

## Eiet seksjon 63 H0404 GA 44

Etasje	Bruksareal BRA m <sup>2</sup>			SUM	Terrasse- og balkongareal (TBA)
	Internt bruksareal (BRA-i)	Eksternt bruksareal (BRA-e)	Innglasset balkong (BRA-b)		
4. etasje	72			72	9
Kjeller		5		5	
<b>SUM</b>	<b>72</b>	<b>5</b>			<b>9</b>
<b>SUM BRA</b>	<b>77</b>				

## Romfordeling

Etasje	Internt bruksareal (BRA-i)	Eksternt bruksareal (BRA-e)	Innglasset balkong (BRA-b)
4. etasje	Entré, soverom, soverom 2, bad, stue/kjøkken		
Kjeller		Bod	

## Kommentar

Det er utgang fra stue til balkong på ca. 9,1 m<sup>2</sup>.

Kjellerbod merket 63 er målt til ca. 5,4 m<sup>2</sup>.

Heis i bygget: 15 personer/ 1125 kg.

## Lovlighet

### Byggetegninger

Det foreligger godkjente og byggemeldte tegninger, som stemmer med dagens bruk

*Kommentar:* Tegning som er oversendt av megler stemmer med dagens bruk.

### Nyere håndverkstjenester

Er det ifølge eier utført håndverkstjenester på boligen siste 5 år?

Ja  Nei

# Befarings - og eiendomsopplysninger

## Befaring

Dato	Til stede	Rolle
29.4.2026	Kai Ivar Vambeseth	Takstingeniør

## Matrikkeldata

Kommune	gnr.	bnr.	fnr.	snr.	Areal	Kilde	Eieforhold
3205 LILLESTRØM	81	260		63	3223.4 m <sup>2</sup>	Eiendomsverdi.no	Ikke relevant
<b>Adresse</b> Gjerdrumsgata 20 A							
<b>Hjemmelshaver</b> Fk34 li AS							
<b>Boligselskap</b> Fagerborgkvartalet sameie		<b>Eierandel</b> 71 / 10752		<b>Forretningsfører</b> USBL		<b>Organisasjonsnr</b> 929371348	

## Eiendomsopplysninger

### Beliggenhet

Sentral og populær beliggenhet med kort avstand til de fleste bymessige fasiliteter. Beliggende i bymessig utbygget bolig og forretningsstrøk. Nærhet til skoler, barnehager, butikker, servicetilbud og offentlig kommunikasjon.

### Adkomstvei

Offentlig

### Tilknytning vann

Offentlig, med private stikkledninger

### Tilknytning avløp

Offentlig, med private stikkledninger

### Regulering

Regulert område.

### Om tomten

Pent opparbeidet felles tomt.

### Tinglyste/andre forhold

Takstmann er ikke kjent med at boligen er beheftet med skjulte feil/mangler eller offentlige pålegg som ikke er utført.

## Forsikring

Selskap	Avtalenr	Type	Forsikringssum	Årlig premie
IF skadeforsikring	4297662			
<b>Kommentar</b> Fellespolise				



## Kilder og vedlegg

### Dokumenter

Beskrivelse	Dato	Kommentar	Status	Sider	Vedlagt
Egenerklæring		Eier har ikke bebodd boligen. Egenerklæringsskjema er derfor ikke fylt ut.	Ikke gjennomgått		Nei
Eiendomsverdi.no		Opplysninger om hjemmelshaver(e), adresse, tomteforhold, byggeår, gårdsnummer og bruksnummer og eventuelle seksjonsnummer er hentet fra Norges Eiendommer på internett.	Gjennomgått		Nei
Forretningsfører		Oversendt av megler elektronisk	Gjennomgått		Nei
Tegninger		Oversendt av megler elektronisk	Gjennomgått		Nei
Samsvarserklæring		Fremlagt av kunde	Gjennomgått		Nei
FDV, beskrivelsesdokument for våtrom m.m		Fremlagt av kunde	Gjennomgått		Nei

## Revisjoner

Versjon	Ny versjon	Kommentar
1	09.05.2026	

For gyldighet på rapporten se forside

# Forutsetninger

## Tilstandsrapportens avgrensninger

### STRUKTUR OG REFERANSENIVÅ

• Rapporten baserer seg på krav i forskrift til avhendingslova (tryggere bolighandel). Rapportens struktur, metode og begrepsbruk følger i hovedsak Norsk Standard NS 3600:2018 (teknisk tilstandsanalyse ved omsetning av bolig), samt Takstbransjens retningslinjer for arealmåling når det gjelder fordeling mellom P-areal og S-areal.

• Bygningssakkyndig er ikke ansvarlig for tilbakeholdt eller uriktig informasjon, som har betydning for tilstandsvurderingen. Rapporten beskriver avvik, det vil si en tilstand som er dårligere enn referansenivået. Rapporten vil normalt ikke fremheve positive sider ved boligen ut over det som fremgår av tilstandsgradene.

• For anbefalte tiltak ved TG2 og TG3 må du vurdere om tiltakene er nødvendige og lønnsomme. Hva det vil koste å utbedre rom eller bygningsdeler vil avhenge av registrerte avvik og tiltak som kommer frem i rapporten. Anslaget er gitt på generelt grunnlag basert på prisintervaller. Anslaget må ikke forveksles med en konkret vurdering og tilbud fra en entreprenør eller håndverker. Utbedringskostnadene vil også avhenge av personlige preferanser og markedspris på materialer og tjenesteyter.

• Vurdering mot byggeregler  
Den bygningssakkyndige vil vurdere boligen mot hvordan det var vanlig å bygge og regler som gjaldt på søknadstidspunktet. Noen rom og bygningsdeler slik som bad og vaskerom, og forhold som gjelder sikkerhet mot brann, rekkverk og trapper osv., vil den bygningssakkyndige vurdere mot dagens regelverk. Etter dagens regelverk vil disse kunne få en tilstandsgrad 2 eller 3 uten at det nødvendigvis er krav om at avviket må utbedres.

### PRESISERINGER

Tilstandsrapporten gjelder hovedbygget. Tilleggsbygninger, som for eksempel garasje, gis kun en enkel beskrivelse.

Avvik er vurdert ut fra tekniske forskrifter på godkjenningstidspunktet for bygget. Noen bygningsdeler er vurdert etter gjeldende teknisk forskrift på befaringstidspunktet. Dette gjelder blant annet:

i. våtrom (bad, vaskerom) og andre fuktutsatte rom

ii. forhold knyttet til brann, rømming, sikkerhet, for eksempel rekkverkhøyder/åpninger, ulovlige bruksendringer, brannceller osv.

• For skjulte konstruksjoner, som vann og avløp uten dokumentasjon, er kvalitet og alder vurdert.

• Fastmonterte installasjoner, for eksempel innfelt belysning og høyttalere, skal ikke demonteres for å sjekke dampsperran bak. Dette er av hensyn til bygningssakkyndiges kompetanse og risikoen for skade.

• Kontroll av fukt i konstruksjonen ved hulltaking i bad og vaskerom (våtrom), rom under terreng (kjelleretasje, underetasje og sokkeetasje) eller andre bygningsdeler, skal skje etter eiers aksept. Hulltaking av våtrom og rom under terreng kan i visse tilfeller unnlates (ref. forskrift til avhendingslova).

• Kontroll av romfunksjoner for P-ROM blir bare utført når det ikke

foreligger godkjente og byggemeldte tegninger, eller når tegninger ikke stemmer med dagens bruk.

• Bygningssakkyndig gir en forenklet vurdering av branntekniske forhold og elektriske installasjoner i boligen hvis det er mer enn fem år siden siste el-tilsyn. Ved behov for grundigere undersøkelser, kan bygningssakkyndig anbefale boligkjøper ta kontakt med offentlige myndigheter eller en kvalifisert elektrofaglig fagperson.

### TILLEGGSUNDERSØKELSER

Etter avtale med eier kan tilstandsanalysen utvides til også å omfatte tilleggsundersøkelser utover minimumskravet i forskriften.

### BEFARINGEN

Rapporten gir en vurdering av byggverk og bygningsdeler som bygningssakkyndig har observert, og som fremkommer av forskrift til avhendingslova. Rapporten er likevel ingen garanti for at det ikke kan finnes skjulte feil, skader og mangler. NS 3600:2018 (teknisk tilstandsanalyse ved omsetning av bolig) har undersøkelsesnivå 1 til 3, hvor nivå 1 er det laveste og basert på visuell observasjon. Rapporten er basert på undersøkelsesnivå 1, med noen få unntak: våtrom og rom under terreng.

I praksis betyr dette at:

• befaringen skal begrenses til kun visuelle observasjoner på tilgjengelige flater uten fysiske inngrep (f.eks. riving).

• flater som er skjult av snø eller på annen måte ikke er tilgjengelige eller skjult, blir ikke kontrollert.

• det blir ikke utført funksjonsprøving av bygningsdeler, som isolasjon, piper, ventilasjon, elektrisk anlegg, osv.

• det gis ikke en vurdering av boligens tilbehør, hvite- og brunevarer og annet inventar. Dette gjelder også integrert tilbehør.

• inspisering av yttertak er basert på det som er synlig, normalt på innsiden fra loftet og utvendig fra stige/bakkenivå. I en del situasjoner er det ikke sikkerhetsmessig forsvarlig å undersøke taket fra utsiden, og da vil vurderingen være basert på alder og materialer.)

• stikkprøvetakninger er tilfeldig valgt og kan innebære kontroll under overflaten med spiss redskap eller lignende.

### UTTRYKK OG DEFINISJONER

• Referansenivå: kravet til bygningsdelen eller rommet på byggetidspunktet.

• Tilstand: byggverkets eller bygningsdelens tekniske, funksjonelle eller estetiske status på et gitt tidspunkt.

• Symptom: forhold som gir indikasjon på hvilken tilstand et byggverk eller en bygningsdel befinner seg i. Benyttes ved beskrivelse av avvik og alder.

• Skadegjørere: i hovedsak råte, sopp og skadedyr.

• Fuktsøk: overflatesøk med egnet søkeutstyr som fuktindikator eller visuelle observasjoner.

# Forutsetninger

- Fuktmåling: måling av fuktinnhold i materiale eller i bakenforliggende konstruksjon ved bruk av egnet måleutstyr, blant annet hammerелеktrode og pigger.
- Hulltaking: boring av hull for inspeksjon og fuktmåling i risikoutsatte konstruksjoner, primært i tilstøtende vegger til bad, utforede kjellervegger og eventuelt i oppforede kjellergulv.
- Normal slitasje: forventet slitasje av materiale i overflaten som er basert på enkle visuelle observasjoner. Kan vurderes sammen med bygningsdelens alder.
- Forventet gjenværende brukstid: anslått tid et byggverk eller en del av et byggverk vil kunne tjene sitt formål (NS 3600:2018, termer og definisjoner punkt 3.9).

## AREALBEREGNING FOR BOENHETER

- Areal fastsettes etter Forskrift til avhendingsloven og Norsk Standard 3940 Areal- og volum-beregninger av bygninger fra 2023.
- Areal oppgis i hele kvadratmeter i rapporten, og gjelder for det tidspunkt oppmålingen fant sted.
- Bruksareal (BRA) er det måleverdige arealet som er innenfor omsluttete vegger målt i gulvhøyde (bruttoareal minus arealet som opptas av yttervegger). I tillegg til gulvhøyde gjelder regler om fri bredde for at arealet skal være måleverdig, med betydning for BRA av for eksempel loft med skråtak. BRA består av internt bruksareal (BRA-i), eksternt bruksareal (BRA-e) og innglasset balkong mv (BRA-b). Terrasse- og balkongareal (TBA) opplyses der tilstandsrapporten skal benyttes i boligomsetningen og der det er aktuelt. I tillegg kan gulvareal (GUA) og areal med lav takhøyde (ALH) opplyses sammen med BRA der det er aktuelt og en del av oppdraget. Rom skal ha atkomst og gangbart gulv for å kunne regnes som BRA/måleverdig areal.
- Arealet måles og oppgis dersom arealet oppfyller krav til måleverdighet, slik som at arealet må ha minst en bredde på 0,6m og minst en høyde på 1,9 m osv. Et rom kan være i strid med teknisk forskrift og mangle godkjenning hos kommunen for den aktuelle bruken, uten at dette får betydning for om arealet måles og oppgis i tilstandsrapporten. Når arealet måles tas det ikke hensyn til om arealet er lovlig oppført eller om bruken er lovlig, bruksendringer, lysforhold eller andre sikkerhetsmangler.
- Eiendommens markedsverdi kan ikke baseres på en rent matematisk beregning i forhold til antall kvadratmeter opplyst i rapporten. Opplysninger om areal kan altså ikke alene benyttes for beregning av eiendommens verdi.
- Rom som ligger utenfor boenheten, men som eier har påvist og/eller opplyst at tilhører boenheten, er oppmålt og inkludert i BRA-e. Det er ikke fremvist dokumentasjon på at rommet tilhører boenheten, med mindre dette er angitt særskilt. Rom utenfor boenheten kan omdisponeres av borettslaget/sameiet og dette kan påvirke boligens BRA. Vær oppmerksom på at NS 3940:2023 og eierseksjonsloven har ulik definisjon av fellesareal. Ved arealmåling gjelder NS 3940:2023 som definerer fellesareal slik: "Delen av bygning som brukes av to eller flere bruksenheter eller til bygningens forvaltning, drift eller vedlikehold.
- Se øvrig informasjon om areal i rapporten, Norsk Standard 3940 (2012 og 2023) og veiledningen til disse.

Verdi, takstingeniøren og takstforetaket behandler personopplysninger som takstingeniøren trenger for å kunne utarbeide rapporten. Personvernerklæring med informasjon om bruk av personopplysninger og dine rettigheter finner du her [Personvernerklæring - iVerdi](#)

Takstmannen besiktiget boligen alene med utlevert nøkkel. Historiske opplysninger er begrenset. Det er kun leilighetens innvendige forhold som er vurdert. Fellesarealer er ikke vurdert. Rapporten begrenser seg til leiligheten og det som normalt vil omfattes av eiers selvstendige vedlikeholdsansvar som seksjons- eller andelseier. Normalt utgjør dette alt innenfor leilighetens vegger. Tilstandsrapporten tar derfor ikke for seg bygningens fellesdeler som for eksempel tak, yttervegger, grunnmur, drenering og felles tekniske installasjoner. Til arealmålinger benyttes Leica Disto 5 lasermåler. Til måling av skjevheter i gulv og fall til sluk benyttes Bosch GLL 3 -80 P Professional krysslaser. Til fuktsøk og fuktmålinger benyttes Protimeter MMS2.