

Tilstandsrapport

📍 Flatøya 3, 8193 RØDØY

📖 RØDØY kommune

gnr. 75, bnr. 7

Markedsverdi

1 800 000

Areal (BRA): Fritidsbolig 45 m²



Befaringsdato: 08.05.2023

Rapportdato: 18.12.2023

Oppdragsnr.: 20914-1727

Referansenummer: WD5035

Autorisert foretak: Motakst AS

Sertifisert Takstingeniør: Marius Høgås



MO
TAKST



Rapporten kan brukes i inntil ett år etter befaringsdatoen, og kan ikke gjenbrukes ved flere boligsalg i denne perioden. For eiendomsoverdragelser fra 1.1.2024, må selger sørge for at areal i rapporten er oppdatert og følger ny bransjestandard for areal. Skjer det endringer, oppstår skader også videre på boligen, bør du som selger be om oppdatert rapport.

Norsk takst

Norsk takst er bransjeorganisasjonen for landets bygningsakkyndige og takstforetak, med om lag 1400 sertifiserte medlemmer fordelt på omtrent 1000 bedrifter. I boligomsetningen regnes takstrapportene som et helt avgjørende element i den informasjonen som gjøres tilgjengelig for kjøper. Årlig leverer medlemmene rundt 120.000 slike takster. Det gir unik oversikt over norske boliger, og bidrar til at alle oppdrag kan utføres med utgangspunkt i erfaringsbasert kvalitet.



Det stilles høye krav til utdanning, sertifisering og yrkesetikk. Norsk takst er opptatt av at boligomsetningen skal være trygg, og legger vekt på å opptre uavhengig av andre bransjeaktører. Bygningsakkyndige fakturerer sine tjenester uten hensyn til hvilken pris som oppnås, og skal heller ikke på annen måte ha noen egeninteresse knyttet til handelen.

Uavhengighet og god fagkunnskap har over tid bygget troverdighet og tillit. Både selger og kjøper skal kunne stole på bygningsakkyndiges vurderinger. For tilfeller der det likevel skulle oppstå misnøye med utført arbeid, har vi sammen med Forbrukerrådet etablert en klagenemnd.

Norsk takst har en sentral rolle i utviklingen av norske standarder, regler og profesjonsprinsipper, og representerer bransjen i alle relevante internasjonale fora. Dette sikrer at norske bygningsakkyndige tidlig kan tilpasse seg krav og bransjetrender fra utlandet, samtidig som takseringsfaget får en norsk stemme på verdensbasis. Organisasjonen bidrar i næringspolitisk sammenheng, og har vært en pådriver for å sikre at lover og regler gir trygghet for forbrukerne i boligomsetningen.

Motakst AS

Motakst AS ble grunnlagt med formål om å bistå boligselgere / boligkjøpere over hele Helgeland, med trygge og troverdige tilstandsrapporter ved salg av bolig. Våre tilstandsrapporter tar for seg flere punkter enn hva Forskriften til avhendingsloven krever, dette betyr med andre ord at både kjøper og selger av boligen er svært godt ivaretatt. Dette minsker risikoen for at reklamasjoner og uønskede overraskelser skal oppstå etter overtagelsen av boligen. Vi har til sammen 48 års erfaring fra byggebransjen, og er registrert Mesterbedrift. Vi har to sertifiserte takstmenn og en takstfullmektig som er registrert hos Norsk Takst, i tillegg til to takstmedarbeidere. Motakst AS bistår også med verditakster i forbindelse med bank/refinansiering, forhåndstakster, byggelånskontroll og uavhengig kontroll av våtrom og lufttetthet i nye boliger. Vi har i dag kontorer i Mo i Rana og Troms, men utfører oppdrag over Nord-Norge.



Rapportansvarlig

Marius Høgås

Marius Høgås

Uavhengig Takstingeniør

marius@motakst.no

472 67 180



Dette trenger du å vite om tilstandsrapporten



Hva er en tilstandsrapport?

En tilstandsrapport beskriver synlige skader/avvik eller tegn på skader/avvik på boligen. Rapporten fremhever vanligvis ikke positive egenskaper ved boligen.



Hva vurderer en bygningsakkyndig?

Den bygningsakkyndige vurderer boligen ut fra hva man kan forvente av en bygning av samme alder og type. Vurderingen gjøres som regel mot hvordan det var vanlig å bygge og regler som gjaldt da boligen ble oppført (søknadstidspunktet). Forhold som er vanlige for bygningens alder, slik som slitasje etter normal bruk regnes ikke som avvik.



Hva inneholder tilstandsrapporten?

Den bygningsakkyndige undersøker rom og bygningsdeler slik det kommer frem av [Forskrift til avhendingsloven](#). Tilstandsrapporten inneholder bare avvik som den bygningsakkyndige kan se eller kontrollere med enkle hjelpemidler. Det gjøres ikke nærmere undersøkelser slik som åpning av vegger eller andre bygningsdeler. I vegg mot våtrom og rom under terreng kan det borres et hull for å gjøre enkle undersøkelser slik som fuktsøk.

Når du kjøper en brukt bolig

Når du kjøper en brukt bolig, er det viktig å være oppmerksom på at dette ikke kan sammenlignes med å kjøpe en ny bolig. Måten boligen ble bygget på kan være annerledes enn i dag. Bygninger svekkes over tid, og utsettes for slitasje blant annet på grunn av bruk og vær og vind. Mange boliger fornyes helt eller delvis, noen i flere omganger, eller det oppføres tilbygg. Særlig for boliger som er pusset opp eller endret, er det viktig å merke seg at fornyelse av overflater ikke nødvendigvis betyr at bygningsdeler under er forbedret.

Vurdering mot byggeår

Den bygningsakkyndige vil vurdere boligen mot hvordan det var vanlig å bygge og regler som gjaldt da bygningen ble oppført (søknadstidspunktet). Den bygningsakkyndige ser etter avvik som har betydning for og som reduserer boligens funksjon og verdi, og som kommer frem av Forskrift til avhendingslova.

Noen rom og bygningsdeler slik som bad og vaskerom, og forhold som gjelder sikkerhet mot brann, rekkverk og trapper osv., vil den bygningsakkyndige vurdere mot dagens regelverk. Etter dagens regelverk vil disse kunne få en tilstandsgrad 2 eller 3 uten at det nødvendigvis er krav om at avviket må utbedres.

Tilstandsrapporten beskriver ikke hele boligen

BYGNINGSSAKKYNDIGE SER FOR EKSEMPEL IKKE PÅ (MED MINDRE BYGNINGSDELEN ER NEVNT I RAPPORTEN)

- vanlig slitasje og normal vedlikeholdstilstand
- bagatellmessige forhold som ikke påvirker bygningens bruk eller verdi vesentlig
- etasjeskillere
- tilleggsbygg slik som garasje, bod, anneks, naust også videre
- utvendige trapper
- støttemurer
- skjulte installasjoner
- installasjoner utenfor bygningen
- full funksjonstesting av el- og VVS-installasjoner
- geologiske forhold og bygningens plassering på grunnen
- bygningens planløsning
- bygningens innredning
- løsløre slik som hvitevarer
- utendørs svømmebasseng og pumpeanlegg
- bygningens estetikk og arkitektur
- bygningens lovlighet (bortsett fra bruksendringer, brannceller og forhold som åpenbart kan påvirke helse, miljø og sikkerhet)
- fellesarealer (med mindre boligeier har vedlikeholdsplikt for fellesarealer og dette er kjent for bygningsakkyndig, eller fellesarealet har en særlig tilknytning til boligen).

© iVerdi 2023 © Norsk takst 2023

Malen til denne rapporten, inkludert standardtekstene fra Norsk takst, er vernet etter åndsverkloven og kan kun benyttes av medlemsforetakene i Norsk takst og av takstingeniører som er sertifisert i slikt foretak, samt av kunder hos iVerdi og studenter hos NEAK. For andre aktører er eksemplarframstilling av malen og standardtekster, som utskrift og annen kopiering til bruk som grunnlag for tilsvarende rapporter, bare tillatt når det er hjemlet i lov (kopiering til privat bruk, sitat o.l.) eller avtale med Norsk Takst ([Forside](#)) eller iVerdi ([Hjem-iVerdi](#)).

Utnyttelse i strid med lov eller avtale kan medføre erstatnings- og straffansvar.

Dette trenger du å vite om tilstandsrapporten

Tilstanden vurderes med ulike tilstandsgrader

Tilstanden gir uttrykk for en gitt forventet tilstand, blant annet vurdert ut fra alder og normal bruk. Ved Tilstandsgrad 0 (TG0) og Tilstandsgrad 1 (TG1) gir den bygningssakkyndige normalt ingen begrunnelse for valg av tilstandsgrad. Grunnen er at bygningen eller bygningsdelen da bare har normal slitasje. Ved skjulte konstruksjoner kan alder alene avgjøre tilstandsgrad. Når bygningssakkyndige anbefaler tiltak, for eksempel utbedringer, må brukeren av rapporten vurdere om tiltakene er nødvendige og lønnsomme. Når den bygningssakkyndige velger tilstandsgrad, baseres vurderingen på faste kriterier som følger av gjeldende bransjestandard for Teknisk tilstandsanalyse ved omsetning av bolig og Forskrift til avhendingslova.

! TG 0

TILSTANDSGRAD 0, TG0: INGEN AVVIK

Bygningsdelen skal være tilnærmet ny, ikke vise tegn på slitasje og det skal være lagt frem dokumentasjon på faglig god utførelse. Det er ingen merknader til delen.

! TG 1

TILSTANDSGRAD 1, TG1: MINDRE AVVIK

Bygningsdelen skal bare ha normal slitasje, og straktiltak skal ikke anses som nødvendig. Graden kan også brukes når delen er ny, men der dokumentasjon på faglig god utførelse mangler.

! TG 2

TILSTANDSGRAD 2, TG2: VESENTLIGE AVVIK OG MINDRE AVVIK SOM ETTER NS 3600 GIR TG 2

Bygningsdelen skal enten ha feil utførelse, en skade eller symptomer på skade, sterk slitasje eller nedsatt funksjon. Graden gis når bygningsdelen trenger vedlikehold eller tiltak i nær fremtid. Graden skal også brukes når delen er gammel og det er grunn til å varsle om faren for skader på grunn av alderen, eller når det er grunn til å overvåke delen spesielt på grunn av fare for større skader eller følgeskader.

Ved avvik som ikke krever umiddelbare tiltak (ingen umiddelbar kostnad) så blir TG2 markert med en lysere farge.

! TG 3

TILSTANDSGRAD 3, TG3: STORE ELLER ALVORLIGE AVVIK

Denne tilstandsgraden brukes ved kraftige tegn på forhold som man må regne med trenger utbedring straks eller innen kort tid. Det er påvist funksjonssvikt eller sammenbrudd.

- TG IU

IKKE UNDERSØKT/IKKE TILGJENGELIG FOR UNDERSØKELSE

Det kan være avvik/skader som ikke er avdekket.

Hva er et anslag på utbedringskostnad?

Hva det vil koste å utbedre rom eller bygningsdeler, er et forsiktig anslag basert på nåværende kvalitet, registrert avvik og angitte tiltak i rapporten. Anslaget er gitt på generelt grunnlag og må ikke forveksles med et pristilbud fra en håndverker. Det kan foreligge avvik og tiltak som ikke kommer frem av rapporten. Utbedringskostnad avhenger blant annet av personlige valg av og markedspris på materialer og tjenesteyter.

I rapporten skal det settes anslag for utbedringskostnad for TG3, og slikt anslag kan også gis ved TG2.



Beskrivelse av eiendommen

Markedsvurdering

Totalt Bruksareal	45 m ²
Totalt Bruksareal for hoveddel	45 m ²
Totalpris	1 800 000

Arealer

[Gå til side](#)

Oversikt over totalt bruksareal (BRA).

Fritidsbolig			
ETASJE	TOTALT	P-ROM	S-ROM
1. etasje	45	45	0
Sum	45	45	0

Befaring - og eiendomsopplysninger

[Gå til side](#)

Tomteverdi og teknisk verdi bygninger 1 850 000

[Gå til side](#)

Forutsetninger og vedlegg

Lovlighet

[Gå til side](#)

Fritidsbolig

- Det foreligger ikke godkjente og byggemeldte tegninger

Det finnes ikke godkjente tegninger av boligen i Rødøy kommunes arkiv. For bygninger oppført før gjeldende plan- og bygningslov trådte i kraft i 1965, var det Lov om bygningsvesen som var gjeldende.

Denne loven gjaldt kun for landets byer (kjøpstæder, ladesteder og bergstaden Røros) samt i en utstrekning av 200 m. utenfor sammes grenser (byggebeltet). Det betyr derfor at bygninger som ble oppført før 1965 utenfor disse områdene ikke var søknadspliktige. Det er derfor ikke mulig å vurdere lovligheten rundt bruken av rommene i boligen.

Sammendrag av boligens tilstand

Fordeling av tilstandsgrader



Vil du vite mer om tilstandsgrader? Se side 4.

Anslag på utbedringskostnad

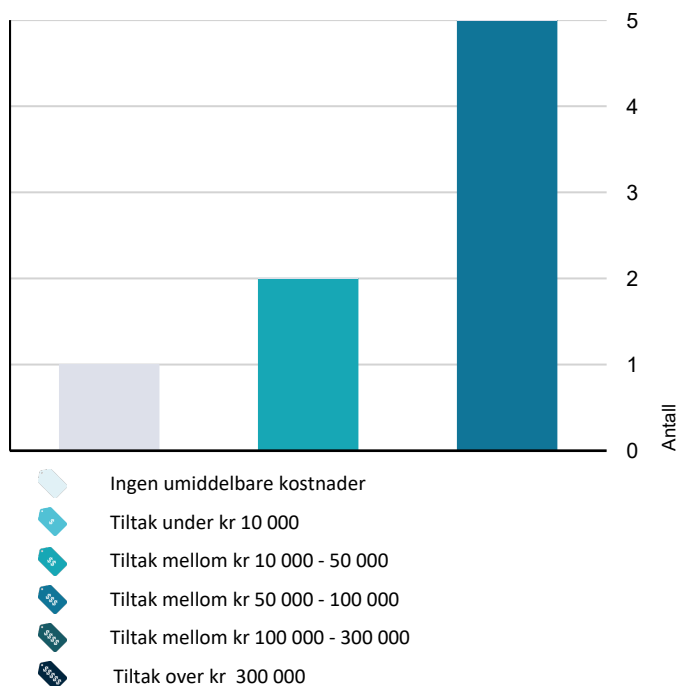

Hva er anslag på utbedringskostnad? Se side 4.

Oppsummering av avvik

Vil du vite mer? Se på rommet eller bygningsdelen senere i rapporten.

Fritidsbolig

Tilstandsgrad	Avvik	Link
TG 3	STORE ELLER ALVORLIGE AVVIK	
	Utvendig > Nedløp og beslag	Gå til side
	Utvendig > Veggkonstruksjon	Gå til side
	Utvendig > Vinduer	Gå til side
	Innvendig > Overflater	Gå til side
	Innvendig > Etasjeskille/gulv mot grunn	Gå til side
	Innvendig > Pipe og ildsted	Gå til side
	Innvendig > Innvendige dører	Gå til side
	TG 2	AVVIK SOM KAN KREVE TILTAK
Utvendig > Takkonstruksjon/Loft		Gå til side
Utvendig > Dører		Gå til side
Innvendig > Radon		Gå til side
Innvendig > Kryp kjeller		Gå til side
Kjøkken > 1. etasje > Kjøkken > Overflater og innredning		Gå til side
TG 2	AVVIK SOM IKKE KREVER UMIDDELBARE TILTAK	
	Tekniske installasjoner > Elektrisk anlegg	Gå til side
	Tomteforhold > Grunnmur og fundamenter	Gå til side
	Tomteforhold > Utvendige vann- og avløpsledninger	Gå til side
	Utvendig > Taktekking	Gå til side

Tilstandsrapport

FRITIDSBOLIG



Byggeår
1870

Kommentar
Ca. byggeår opplyst av Rødøy kommune.

Anvendelse
Fritidsbolig.

Standard
Fritidsboligen holder generelt lav standard.

Vedlikehold
Fritidsboligen fremstår som manglende vedlikeholdt, og større oppgraderinger/vedlikehold må påregnes.

UTVENDIG

Takteking

Taket er tekket med A-profilerte stålplater. Besiktet fra bakkenivå.

Vurdering av avvik:

- Mer enn halvparten av forventet brukstid er passert på undertak.
- Mer enn halvparten av forventet brukstid er passert på taktekingen.

Tekkingen har noe avflassing.

Konsekvens/tiltak

- Overvåk tilstanden jevnlig. For å få tilstandsgrad 0 eller 1 må tekkingen skiftes ut, men tidspunktet for når dette er nødvendig er vanskelig å si noe om.

Kostnadsestimat: Ingen umiddelbar kostnad



Nedløp og beslag

Renner og nedløp av plast. Stålpipes med hatt.

Vurdering av avvik:

- Det mangler snøfangere på hele eller deler av taket, men det var ikke krav om dette på byggemeldingstidspunktet.
- Det er ikke tilfredsstillende bortledning av vann fra taknedløp ved grunnmur.
- Mer enn halvparten av forventet brukstid er passert på renner/nedløp/beslag.
- Det mangler tilfredsstillende adkomst til pipe for feier.

Deler av bygningen mangler renner og nedløp.
Rustskader i pipebeslag.
Nedløpsrøret på den ene siden av tilbygget er ikke tilkoblet takrennen.

Konsekvens/tiltak

- Det bør lages system for bortledning av vann fra taknedløp ved grunnmur.
- Stigetrinn for feier må monteres.

Takstige skal være montert på alle tak som har helling utover (mer enn 6 grader), der feiing foregår fra tak. Takstige som benyttes skal være typegodkjent og må monteres i henhold til monteringsanvisning fra produsent av stigen. Takstigen skal være festet i bærende konstruksjon (takstoler). Takstiger av tre, eller takstiger som er festet med bøyle over mønet eller i kjetting rundt pipe er ikke godkjent.

Snøfangere som benyttes skal være typegodkjent og må monteres i henhold til monteringsanvisning fra produsent av snøfangeren. Snøfangeren skal være festet i bærende konstruksjon (takstoler). Snøfangere uten CE merking eller dokumenterte egenskaper og ytelser er ikke godkjent. Før det eventuelt blir montert snøfangere må takkonstruksjonen/bærekonstruksjoner kontrolleres av bygningsakkyndig.

Det må monteres renner og nedløp der dette mangler.

Kostnadsestimat: 10 000 - 50 000

Tilstandsrapport



! TG 3 Veggkonstruksjon

Yttervegger av uisolert plankelaft og isolert bindingsverk av tre. Ukjent isolasjonstykkelser. Ytterveggene er utvendig tekket med stående kledning. Det bemerkes at takstingeniøren ikke har gjort fysiske inngrep i konstruksjonen og at isolasjonstykkelser, kvalitet eller tilstand derfor ikke kan dokumenteres.

Vurdering av avvik:

- Det er påvist betydelige råteskader i bordkledningen.
- Det er påvist fuktskader i veggkonstruksjonen.
- Det er ingen lusing/musebånd i nedre kant av konstruksjon.

Konsekvens/tiltak

- Råteskadet trekledning må skiftes ut.
- Fuktskadede konstruksjoner må skiftes ut, og årsak til skadene utbedres.
- Musebånd/lusing må etableres.

Kostnadsestimat: 50 000 - 100 000



Fuktskader i yttervegg.



! TG 2 Takkonstruksjon/Loft

Saltak takkonstruksjon av tre.

Undertak av rupanel.

Loftskillet er uisolert.

Adkomst til loftet via stige.

Det ble fuktmålt i takkonstruksjonen ved befaring, og ingen forhøyede fuktverdier ble registrert.

Vurdering av avvik:

- Det er påvist fuktskjolder i undertak/takkonstruksjon.
- Det er påvist fuktskjolder/skader i takkonstruksjonen.
- Det er påvist avvik rundt gjennomføringer i takflaten.

Konstruksjonen har noe skjevheter.

Det er ikke tettet mot kondensinntrengning rundt pipen.

Spør etter fugler på loftet.

Konsekvens/tiltak

- Andre tiltak:

Det ble fuktmålt i takkonstruksjonen ved befaring, og ingen forhøyede fuktverdier ble registrert. Lekkasjer kan allikevel ikke utelukkes.

Utskiftning av enkelte råteskadede trobord bør påregnes, i forbindelse med utskiftning av taktekket.

Konstruksjonen bør tettes slik at dyr ikke kan ta seg inn i bygningen.

Tilstandsrapport



TG 3 Vinduer

Vinduer av tre med koblet glass og 2-lags isolerglass.

Vurdering av avvik:

- Det er påvist at enkelte vinduer er vanskelig å åpne/lukke.
- Det er påvist noen glassruter som er punktert eller sprukne.
- Karmene i vinduer er slitte og det er sprekker i treverket.

Flere av vinduene kan ikke åpnes/lukkes.

Rustskader i hengsler.

Enkelte vinduer mangler utforing og listverk.

Konsekvens/tiltak

- Det må påregnes noe vedlikehold og at enkelte vinduer må skiftes ut.

Kostnadsestimat: 50 000 - 100 000



TG 2 Dører

Takoverbygget malt dør av tre.

Vurdering av avvik:

- Det er påvist utetthet/åpning mellom dørblad og dørkarm. Dvs. at kald trekk kan oppstå.
- Det er påvist dører som er vanskelig å åpne eller lukke.

Konsekvens/tiltak

- Andre tiltak:

Utskiftning/vedlikehold av hovedinngangsdør bør påregnes.



INNVENDIG

TG 3 Overflater

Tilstandsrapport

Gulv er teknet med malte og umalte tregulv.

Vegger er teknet med tapet og panel.

Himlinger er teknet med malt panel.

Vurdering av avvik:

- Det er stedvis påvist synlige skader på overflater.

Konsekvens/tiltak

- Overflater må utbedres eller skiftes.

Kostnadsestimat: 50 000 - 100 000



Etasjeskille/gulv mot grunn

Etasjeskille av trebjelkelag.

Vurdering av avvik:

- Målt høydeforskjell på over 30 mm gjennom hele rommet.
- Tilstandsgrad 3 gis med bakgrunn i standardens krav til godkjente måleavvik.

Målt avvik i stue:

Høydeforskjell i etasjeskille innenfor 2 meter på ca. 49 mm.

Høydeforskjell i etasjeskille gjennom hele rommet på ca. 55 mm.

Konsekvens/tiltak

- For å få tilstandsgrad 0 eller 1 må høydeforskjeller rettes opp. Det vil imidlertid sjelden være økonomisk rasjonelt som et enkeltstående tiltak i en bolig som dette. Dersom boligen en gang skal renoveres, kan man vurdere slike tiltak.

Kostnadsestimat: 50 000 - 100 000

Radon

Eiendommen ligger i ett område som i følge av NGU radonkart er betegnet med aktsomhetsgrad: Moderat til lav.

Vurdering av avvik:

- Det er ikke foretatt radonmålinger, og bygget er heller ikke utført med radonsperre.

Konsekvens/tiltak

- Det bør gjennomføres radonmålinger.



Tilstandsrapport

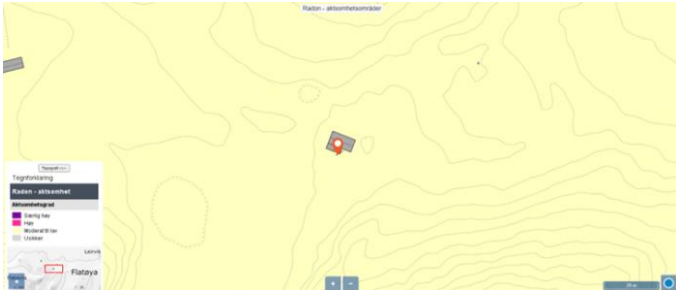

TG 3 Pipe og ildsted

Boligen har ett innvendig pipeløp av uisolert stål som strekker seg fra 1. etasje og over tak. Pipeløpet har ett fastmontert ildsted, eldre lukket vedovn i stuen. Ildsted var ikke i bruk ved befaring.

Vurdering av avvik:

- Peisovnen har sprekker.

Ovnen er knust i bakkant.

Uisolert stålrør er nærmere brennbart materiale enn 30 cm.

Konsekvens/tiltak

- Ovn må repareres /skiftes.

Utskiftning av pipe og ildsted i sin helhet må påregnes.

Ved gjennomføring av stålpiper i brennbare konstruksjoner må det benyttes isolerte stålrør.

Kostnadsestimat: 50 000 - 100 000

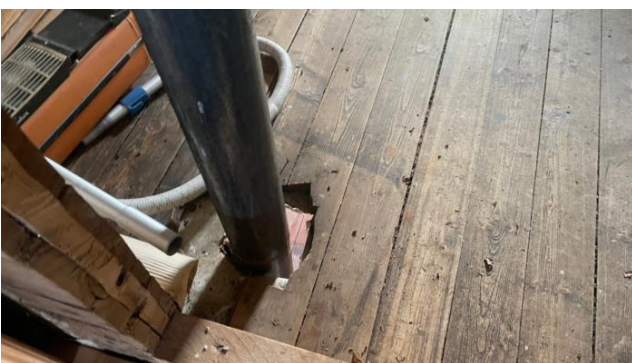

TG 2 Kryp Kjeller

Bygningen har krypkjeller under trebjelkelag.

Vurdering av avvik:

- Det er begrenset tilgang til hele krypkjelleren.

Bjelkelaget er uisolert.

Konsekvens/tiltak

- Ut ifra tilstanden i de besiktigede områdene er det ikke påvist unormale forhold, men det vil være usikkerhet rundt de mindre tilgjengelige områdene.



Tilstandsrapport



! TG 3 Innvendige dører

Fritidsboligen har dører av tre.

Vurdering av avvik:

- Det er påvist avvik som tilsier at det bør foretas tiltak på enkelte dører.
- Enkelte av innvendige dører har betydelige skader

Døren mellom entré og kjøkken er ødelagt.

Konsekvens/tiltak

- Enkelte dører må justeres.
- Det er påregnelig med utskiftning av flere innvendige dører.

Kostnadsestimat: 10 000 - 50 000



KJØKKEN

1. ETASJE > KJØKKEN

! TG 2 Overflater og innredning

Enkel innredning med malte slette fronter og utslagsvask med to-greps blandebeholder.

Avløpet ledes i bøtte under utslagsvask.

Vurdering av avvik:

- Kjøkkeninnredningen er av eldre dato, og den mangler bruksfunksjoner/løsninger som er forventbart på et kjøkken.

Blandebatteriet er ikke tilkoblet vann, og det har aldri vært innlagt vann i hytten.

Innredningen har høy slitasjegrad.

Konsekvens/tiltak

- Det er påregnelig med utskiftning/utbedringer av kjøkkeninnredningen.



1. ETASJE > KJØKKEN

Avtrekk

Kjøkkenet har ikke komfyr, og det er følgelig heller ikke montert ventilator.

TEKNISKE INSTALLASJONER

Vannledninger

Fritidsboligen har ikke innlagt vann.

Avløpsrør

Avløpsrør av plast. Avløpet ledes direkte ut i terrenget.

Avløpsrørene er ikke tilkoblet, og er derfor ikke tilstandsvurdert.

Tilstandsrapport

! TG 1 Ventilasjon

Fritidsboligen har naturlig ventilasjon via ventiler i yttervegger .

! TG 2 Elektrisk anlegg

Dette er en forenklet kontroll begrenset til de spørsmål og undersøkelser som forskrift til avhendingslova (tryggere bolighandel) § 2-18 inneholder. Dette kan ikke sammenlignes med en kontroll utført av offentlig myndighet (Det lokale eltilsyn) eller registrert elektrovirksomhet, og en bygningssakkyndig har verken kompetanse eller lov til å foreta en slik kontroll.

Tilstandsgraden er vurdert ut fra den forenklete og begrensede kontrollen som forskriften inneholder. El-anlegget kan ha feil og mangler som en slik forenklet undersøkelse ikke vil avdekke. Vær derfor oppmerksom på denne risikoen, og søk videre veiledning eller få en fullstendig kontroll utført av registrert elektrovirksomhet.

Fritidsboligen har noe elektrisk utstyr montert, men det er ikke lagt strøm til hytten. Denne ble frakoblet for ca. 30 år siden. Det er for øvrig heller ikke lagt fast strøm ut til Flatøya, dette ble ødelagt for ca. 40 år siden. Ettersom det ikke finnes fastboende på øya, er ikke dette blitt reparert. Dersom det ønskes å få etablert strøm til øya, vil kostnaden falle på ny eier.

1. Foreligger det eltilsynsrapport de siste 5 år, og det er ikke foretatt arbeid på anlegget etter denne, utenom retting av eventuelle avvik i eltilsynsrapport (dvs en el-tilsynsrapport uten avvik)?
Nei

Spørsmål til eier

2. Når ble det elektriske anlegget installert eller sist oppdatert? (årstall)
Ukjent.
3. Er alle elektriske arbeider/anlegg i boligen utført av en registrert elektroinstallasjonsvirksomhet?
Ukjent
4. Er det elektriske anlegget utført eller er det foretatt tilleggsarbeider på det elektriske anlegget etter 1.1.1999?
Ukjent
5. Foreligger det kontrollrapport fra offentlig myndighet – Det Lokale Eltilsyn (DLE) eller eventuelt andre tilsvarende kontrollinstanser med avvik som ikke er utbedret eller kontrollen er over 5 år?
Ukjent
6. Forekommer det at sikringene løses ut?
Ukjent
7. Har det vært brann, branntilløp eller varmgang (for eksempel termiske skader på deksler, kontaktpunkter eller lignende) i boligens elektriske anlegg?
Ukjent

Generelt om anlegget

8. Er det tegn til at det har vært termiske skader (tegn på varmgang) på kabler, brytere, downlights, stikkontakter og elektrisk utstyr? Sjekk

samtidig tilstanden på elektrisk tilkobling av varmtvannsbereider, jamfør eget punkt under varmtvannstank
Ukjent

9. Er der synlig defekter på kabler eller er disse ikke tilstrekkelig festet?
Ukjent

Inntak og sikringsskap

10. Er det tegn på at kabelinnføringer og hull i inntak og sikringsskap ikke er tette, så langt dette er mulig å sjekke uten å fjerne kapslinger?
Ukjent
11. Finnes det kursfortegnelse, og er den i samsvar med antall sikringer?
Ukjent
12. Foreta en helhetsvurdering av det elektriske anlegget, dets alder, allmenne tilstand og fare for liv og helse. Bør det elektriske anlegget ha en utvidet el-kontroll?
Ja

Dersom det elektriske anlegget skal påkobles, må det foretas en full inspeksjon av det elektriske anlegget.

! TG 0 Branntekniske forhold

Dette er en forenklet kontroll begrenset til de spørsmål som fremkommer under. Tilstandsgraden er basert på retningslinjer til disse spørsmålene i bransjestandarden NS3600. Dette kan ikke sammenlignes med en fullstendig kontroll av branntekniske forhold av offentlig myndighet, eller en vurdering av boligens branntekniske forhold eller prosjektering fra en rådgiver med spesialkompetanse. En bygningssakkyndig har verken kompetanse til å gi slik veiledning eller lov til å foreta en slik kontroll.

Tilstandsgraden er vurdert ut fra den forenklete og begrensede kontrollen. Det kan være feil og mangler om branntekniske forhold som en slik forenklet undersøkelse ikke vil avdekke. Vær derfor oppmerksom på denne risikoen, og søk videre veiledning eller rådgivning.

Fritidsboligen har røykvarslere og brannslukningsutstyr iht. forskriftskrav.

1. Er det mangler for brannslukningsutstyr i boligen iht. forskriftskrav på søknadstidspunktet, men minst Byggeforskrift 1985?
Nei
2. Er det skader på brannslukkingsutstyr eller er apparatet eldre enn 10 år?
Nei
3. Er det mangler på røykvarslere i boligen iht. forskriftskrav på søknadstidspunktet, men minst Byggeforskrift 1985?
Nei
4. Er det skader på røykvarslere?
Nei

Tilstandsrapport

TOMTEFORHOLD

Byggegrunn

Byggegrunn av ukjente masser.
Det bemerkes at grunnforholdene ikke er vurdert på tilstandsnivå da det ikke er mulighet for kontroll av byggegrunn og stabilitet i masser uten vesentlige inngrep.

TG 1 Drenering

Naturlig avrenning.

TG 2 Grunnmur og fundamenter

Bygningen er fundamentert på naturstein og peler av tre.

Vurdering av avvik:

- Det er påvist andre avvik:

Pelene til tilbygget er ført helt ned i grunn, dette fører til lettere vannopsug i pelene.

Konsekvens/tiltak

- Andre tiltak:

Det bør utføres tiltak for å øke avstanden mellom peler av tre og terreng.

Fundamentering av naturstein er en ustabil fundamentering, men fungerer slik bygningen står i dag. Ved eventuell renovering av fritidsboligen, kan det ikke utelukkes at fundamenteringen må endres for å unngå bevegelser i bygningen.



TG 0 Terrengforhold

Fritidsboligen ligger i relativt plant terreng.

Generell info:

Terreng rundt byggverk må planeres med fall utover. Fallet må være minimum 1:50 i en avstand på minimum 3 meter fra vegglivet. Der terrenget gjør dette vanskelig, kan alternative tiltak være fall langs veggen og bort fra byggverket, avskjæringsgrøfter og lignende.

TG 2 Utvendige vann- og avløpsledninger

Avløpsrør av plast fra fritidsboligen og ut i terreng.

Vurdering av avvik:

- Rør/ledninger helt eller delvis synlig utendørs. Fare for frost.

Konsekvens/tiltak

- Andre tiltak:

Avløpsrørene er ikke i bruk, og tiltak anses derfor ikke som nødvendig.

Konklusjon og markedsvurdering

Formål med takseringen: Salg

Hovedbyggets bruksareal/P-ROM

45 m²/45 m²

Fritidsbolig: Entré, Kjøkken, Soverom, Stue, Uinnredet loft

Detaljert oppstilling over areal finnes i rapporten.

Markedsverdi

Kr 1 800 000

Vurdering av hva verdien er i det åpne eiendomsmarkedet på vurderingstidspunkt. I tilfelle det er andel fellesgjeld/fellesformue, boret, bruksrett eller festet tomt, er det gjort fradrag/tillegg for dette.

Les mer om markedsverdi på siste side i rapporten.

Teknisk verdi bygninger, med tomteverdi

Kr 1 850 000

Kostnaden ved å oppføre et tilsvarende bygg i henhold til dagens lovverk, med fradrag for utidsmessighet, elde, vedlikeholds mangler, gjenstående arbeider, tilstandssvekkelser og forskriftsmangler.

Les mer om teknisk verdi på siste side i rapporten.

Markedsverdi

1 800 000

Konklusjon markedsverdi

1 800 000

Markedsvurdering

Markedsverdien som kommer frem i rapporten, er det som takstingeniøren mener er riktig skjønnsmessig markedspris i dagens boligmarked, dette tatt i betraktning alle forhold som kommer frem i rapporten.

Generell informasjon:

Det er markedsverdien som også ofte kalles for "takst". Taksten er det som normalt sett er utgangspunktet for prisantydningen som settes i forbindelse med salg mot det åpne boligmarkedet.

Det er også mulig for selger å sette prisantydningen ulik takstmannens estimerte markedsverdi. Prisantydningen skal derimot ikke settes lavere enn det selger er villig til å selge eiendommen for, da dette vil fremstå som en «lokkepris»

Kilder:

Motakst AS <https://www.motakst.no/>

Norsk Takst <http://www.norsktakst.no/>

Forskrift til avhendingslova <https://lovdata.no/dokument/LTI/forskrift/2021-06-08-1850>

Avhendingslova <http://www.lovdata.no/all/hl-19920703-093.html>

Mesterbrevloven <https://lovdata.no/dokument/NL/lov/1986-06-20-35>

Eiendomsmeglingsloven <http://lovdata.no/all/nl-20070629-073.html>

Eiendom Norge AS <http://www.eiendommnorge.no/>

Forbrukerrådet <https://www.forbrukerradet.no/forside/bolig/kjop-og-salg-av-bolig/>

Sammenlignbare salg

EIENDOM	SALGSDATO	PRISANT	PRIS	FELLESgj.	TOTALPRIS	M² PRIS
1 1837-2/53/0/0 ,8158 BOLGA 36 m² 0 2 sov	26-07-2022	2 800 000	2 500 000	0	2 500 000	69 444

Om sammenlignbare salg

Utvalget er i utgangspunktet basert på likhetskriterier i forhold til den takserte boligen, men merk at det likevel kan være betydelige forskjeller i eksempel byggeår, arealer, soverom, beliggenhet, solforhold, utsyn mm. I tillegg vil det også kunne være store forskjeller i teknisk standard på de sammenlignbare boligene. Utvalget vil også kunne inneholde omsetningspriser som går vesentlig tilbake i tid. De ovennevnte forskjeller vil derfor være vurdert av takstmann og korrigert for i fastsettelsen basert på en skjønnsmessig vurdering av markedsverdi.

Beregninger

Årlige kostnader

Fritidsrenovasjon:	Kr.	915
Normale årlige vedlikeholdskostnader av eiendommen; beløp estimert av takstingeniøren:	Kr.	20 000
Kommunale avgifter:	Kr.	0
Sum Årlige kostnader (Avrundet)	Kr.	21 000

Teknisk verdi bygninger

Fritidsbolig

Normale byggekostnader (utregnet som for nybygg)	Kr.	1 200 000
Fradrag (utidsmessighet, elde, vedlikeholdsmangler, gjenstående arbeider, svekkelser og forskriftsmangler)	Kr.	- 950 000
Sum teknisk verdi - Fritidsbolig	Kr.	250 000

Sum teknisk verdi bygninger

Kr. 250 000

Tomteverdi

Tomteverdi er en beregnet verdi for tomten slik den fremstår på befarings tidspunktet. Tomteverdien består av normal tomtekostnad i det aktuelle området og en vurdert verdi for beliggenhet. Normal tomtekostnad fremkommer ved å beregne teknisk verdi for råtomt, infrastruktur på tomten samt opparbeiding / beplantning, arrondering av terrenget og markedstilpasning for beliggenhet.

Normal tomteverdi	Kr.	1 600 000
Beregnet tomteverdi	Kr.	1 600 000

Tomteverdi og teknisk verdi bygninger

Tomteverdi og teknisk verdi bygninger for det aktuelle takstobjektet (Avrundet)	Kr.	1 850 000
--	------------	------------------

Arealer, byggetegninger og brannceller



Hva er bruksareal?

BRA (BRUKSAREAL) = P-ROM (PRIMÆRROM) + S-ROM (SEKUNDÆRROM)

BRA er måleverdig areal innenfor yttervegger. P-Rom er rom som benyttes til kort eller langt opphold. S-ROM er rom som benyttes til lagring, samt tekniske rom.



Hva er måleverdig areal?

Aralet i rommet må ha minst 1,90 m fri høyde over gulvet og minst bredde på 0,60 m. Et loft med skråtak vil for eksempel bare få registrert målbart areal der høyden er minst 1,90 m og bredden minst 0,60 m. Rommet må ha dør eller luke og gangbart gulv.

Mer om arealer

Takstbransjens retningslinjer for arealmåling forklarer målereglene nærmere, blant annet om måling av areal ved bjelker og skråtak. For areal gjelder også Norsk standard 3940 areal- og volum-beregninger av bygninger med veiledning. Arealmålingene er basert på retningslinjene og bygnings-sakkyndiges eget skjønn. Arealen avrundes og oppgis i hele kvadratmeter (m²), og gjelder for tidspunktet da boligen ble målt.

Arealet kan ikke alltid fastsettes nøyaktig

Bruken av et rom på befaringstidspunktet har betydning for om rommet defineres som P-ROM eller S-ROM. For eksempel kan et rom som under befaringen brukes til beboelse, bli regnet som primærrom, selv om kommunen ikke har godkjent det til slik bruk, eller selv om bruken er i strid med teknisk forskrift.

Areal kan være komplisert eller umulig å måle opp nøyaktig fordi det er vanskelig å fastslå tykkelsen på innervegger, skjevheter i og utforming av bygningskonstruksjoner som karnapp, buer og vinkler som ikke er rette, åpne rom over flere etasjer og så videre.

Eiendommens markedsverdi kan ikke baseres på en matematisk beregning basert på antall kvadratmeter opplyst i rapporten. Opplysninger om areal kan altså ikke alene benyttes for å beregne eiendommens verdi.

Om brannceller

En branncelle er hele eller avgrensede deler av en bygning hvor en brann fritt kan utvikle seg uten at den kan spre seg til andre bygninger eller andre deler av bygningen i løpet av en fastsatt tid.

Om bruksendring

Bruksendring er å endre bruken av et rom fra en tillatt bruk til en annen. Dette kan kreve søknad og tillatelse, for eksempel hvis du endrer et rom fra bod til soverom eller arbeidsrom, eller hvis du endrer en bolig til to separate boliger.

Rom for varig opphold har krav til takhøyde, romstørrelse, rømningsvei og lysforhold som må være oppfylt. Du kan søke kommunen om unntak for kravene, men kan ikke regne med å få unntak for krav som går på helse og sikkerhet, for eksempel krav til rømningsvei.

Bruksendring som krever godkjenning, og som ikke er søkt bruksendret, er ulovlig. Kommunen kan etter plan- og bygningsloven kapittel 32 forfølge overtredelser. Kommunen kan pålegge deg å avslutte den ulovlige bruken, eventuelt å rette eller tilbakeføre rommet til godkjent bruk.

Den bygnings sakkyndige ser på bruken av boligen opp mot byggetegninger og brannceller

Den bygnings sakkyndige ser på byggetegninger hvis de er tilgjengelige, og vurderer da bruken av boligen opp mot tegningene. Bygnings sakkyndig kan avdekke om boligen ser ut til å være delt opp i brannceller etter kravene i byggeteknisk forskrift. Reglene om bruksendring og brannceller kan være kompliserte. Søk videre faglige råd om rapporten ikke gir deg svar. Den bygnings sakkyndige kan ikke vurdere og svare på alle spørsmål, og kan heller ikke vite om kommunen kan gi unntak for kravene som gjelder. [Vil du vite mer?](#)

Arealer, byggetegninger og brannceller

Standard gjeldende fra 01.01.2024

Arealmålinger er basert på Norsk standard 3940:2023 Areal- og volum-beregninger av bygninger. Arealet gjelder for tidspunktet da boligen ble målt.

Internt bruksareal	BRA-i	Bruksareal av boenheten innenfor omsluttende vegger. Bruksenheten kan bestå av flere boenheter.
Eksternt bruksareal	BRA-e	Bruksareal av alle rom som ligger utenfor boenheten/boenhetene, men som tilhører denne/disse. Eksempler: Arealer som har adgang til fellesareal eller utvendig som kjellerstuer, gjesterom, hobbyrom og boder som tilhører boenheten. Veggarealet mellom BRA -i og BRA-e, legges til BRA-e hvis disse ligger vegg i vegg.
Innglasset balkong mv	BRA-b	Bruksareal av innglasset balkong tilknyttet boenheten. I BRA-b inngår også innglasset veranda eller altan. Veggarealet mellom innglasset balkong og annet bruksareal tillegges areal til innglasset balkong
Terrasse- og balkongareal	TBA	Areal av terrasser og åpne balkonger tilknyttet boenheten. I dette arealet inngår også åpen veranda eller altan mv. Arealet måles til innside av rekkverk, brystning, parapet, skillevegg eller lignende avgrensning av arealet, eller som fotavtrykket der det ikke er ytre begrensninger som rekkverk ol.



Hva er bruksareal?

$BRA (BRUKSAREAL) = BRA-i (INTERNT BRUKSAREAL) + BRA-e (EKSTERNT BRUKSAREAL) + BRA-b (INNGLASSET BALKONG MV)$.

Bruksarealet for bygningen er bruttoarealet minus arealet som opptas av yttervegger.



Hva er måleverdig areal?

Arealet i rommet må ha minst 1,90 m fri høyde over gulvet og minst bredde på 0,60 m. Et loft med skråtak vil for eksempel bare få registrert målbart areal der høyden er minst 1,90 m og bredden minst 0,60 m. Rommet må ha dør eller luke og gangbart gulv.

Arealet kan ikke alltid fastsettes nøyaktig

Areal kan være komplisert eller umulig å måle opp nøyaktig fordi det er vanskelig å fastslå tykkelsen på innervegger, skjevheter i og utforming av bygningskonstruksjoner som karnapp, buer og vinkler som ikke er rette, åpne rom over flere etasjer og så videre.

Eiendommens markedsverdi kan ikke baseres på en matematisk beregning basert på antall kvadratmeter opplyst i rapporten. Opplysninger om areal kan altså ikke alene benyttes for å beregne eiendommens verdi.

Om brannceller

En branncelle er hele eller avgrensede deler av en bygning hvor en brann fritt kan utvikle seg uten at den kan spre seg til andre bygninger eller andre deler av bygningen i løpet av en fastsatt tid.

Om bruksendring

Bruksendring er å endre bruken av et rom fra en tillatt bruk til en annen. Dette kan kreve søknad og tillatelse, for eksempel hvis du endrer et rom fra bod til soverom eller arbeidsrom, eller hvis du endrer en bolig til to separate boliger.

Rom for varig opphold har krav til takhøyde, romstørrelse, rømningsvei og lysforhold som må være oppfylt. Du kan søke kommunen om unntak for kravene, men kan ikke regne med å få unntak for krav som går på helse og sikkerhet, for eksempel krav til rømningsvei.

Bruksendring som krever godkjenning, og som ikke er søkt bruksendret, er ulovlig. Kommunen kan etter plan- og bygningsloven kapittel 32 forfølge overtredelser. Kommunen kan pålegge deg å avslutte den ulovlige bruken, eventuelt å rette eller tilbakeføre rommet til godkjent bruk.

Den bygningssakkyndige kan avdekke eventuelle bruksendringer og avvik i branncelleinndeling

Den bygningssakkyndige ser på byggetegninger hvis de er tilgjengelige og dette er en del av oppdraget, og vurderer bruken av boligen opp mot tegningene. Hvis den bygningssakkyndige avdekker at en bolig ikke ser ut til å være delt opp i brannceller etter kravene i byggeteknisk forskrift på befaringstidspunktet, skal det opplyses om dette.

Reglene om bruksendring og brannceller kan være kompliserte. Søk videre faglige råd om rapporten ikke gir deg svar. Den bygningssakkyndige kan ikke vurdere og svare på alle spørsmål, og kan heller ikke vite om kommunen kan gi unntak for kravene som gjelder. [Vil du vite mer?](#)

Arealer

Fritidsbolig

Etasje	Bruksareal BRA m ²				
	Totalt	P-ROM	S-ROM	Primærareal (P-ROM)	Sekundærareal (S-ROM)
1. etasje	45	45	0	Entré , Kjøkken , Soverom , Stue	
Sum	45	45	0		

Ny arealstandard

Etasje	Bruksareal BRA m ²					
	Internt bruksareal (BRA-i)	Eksternt bruksareal (BRA-e)	Innglasset balkong (BRA-b)	SUM	Åpent areal (TBA)	Ikke målbart areal (ALH)
1. etasje	45			45		
Loftetasje						37
SUM	45					37
SUM BRA	45					

Kommentar

Det bemerkes at gulvarealet i loftsetasjen (ca. 37 m²) ikke er måleverdig grunnet lav takhøyde/skråhimling, dette iht. "Takstbransjens retningslinjer ved arealmåling 2014". Nevnte areal er følgelig ikke medregnet i arealoppstillingen over.

Lovlighet

Byggetegninger

Det foreligger ikke godkjente og byggemeldte tegninger

Kommentar: Det finnes ikke godkjente tegninger av boligen i Rødøy kommunes arkiv. For bygninger oppført før gjeldende plan- og bygningslov trådte i kraft i 1965, var det Lov om bygningsvesen som var gjeldende. Denne loven gjaldt kun for landets byer (kjøpstæder, ladesteder og bergstaden Røros) samt i en utstrekning av 200 m. utenfor sammes grenser (byggebeltet). Det betyr derfor at bygninger som ble oppført før 1965 utenfor disse områdene ikke var søknadspliktige. Det er derfor ikke mulig å vurdere lovligheten rundt bruken av rommene i boligen.

Brannceller

Er det påvist synlige tegn på avvik i branncelleinndeling ut ifra dagens byggeteknisk forskrift?

Ja Nei

Nyere håndverkstjenester

Er det ifølge eier utført håndverkstjenester på boligen siste 5 år?

Ja Nei

Krav for rom til varig opphold

Er det påvist avvik i forhold til rømningsvei, dagslysflate eller takhøyde?

Ja Nei

Kommentar:

Befarings - og eiendomsopplysninger

Befaring

Dato	Til stede	Rolle
08.5.2023	Marius Høgås	Takstingeniør
	Wonny Janne Strøm	Kunde
	Kristine Langfjell	Eiendomsmegler

Matrikkeldata

Kommune	gnr.	bnr.	fnr.	snr.	Areal	Kilde	Eieforhold
1836 RØDØY	75	7		0	500997 m ²	BEREGNET AREAL (Ambita)	Eiet

Adresse

Flatøya 3

Hjemmelshaver

Strøm Sten Wiktor Skogli, Strøm Wonny Janne

Eiendomsopplysninger

Beliggenhet

Eiendommen ligger på Flatøya, en øy like utenfor Rødøya i Rødøy kommune. Flatøya har ingen fergeforbindelser, det er derfor nødvendig med privat båt for enkel tilkomst til øya. Rødøy Kommunen omfatter den nordvestligste delen av Helgelandskysten, og grenser i nord mot landskapet Salten. Rødøya kan by på flere morsomme aktiviteter, blant annet "Røddøyløva" en av Helgelands flotteste fjellturer og tar deg opp til 443 meter rett over havet, kritthvite strender, eventyrskog og Klokkergården. Rødøya nås ved hurtigbåt eller ferge fra fastlandet.

Adkomstvei

Eiendommen har ikke tilknytning til vei. Adkomst via privat båt.

Tilknytning vann

Eiendommen er ikke tilknyttet vann. Tidligere har det vært en brønn like ved hytten, brønnen er nå tettet igjen, men det vil dermed være mulig å etablere ny brønn om ønskelig.

Tilknytning avløp

Eiendommen er ikke tilknyttet avløpsanlegg, gråvann ledes ut i terrenget.

Regulering

Eiendommen ligger i ett område avsatt til LNF-formål iht. Kommuneplan for Rødøy kommune.

Om tomten

Eiendommen består av totalt 15 forskjellige teiger. Den største delen av eiendommen ligger på selve Flatøya og måler et areal på ca. 395 797 m², den andre delen på Flatøya måler 2 349 m² og befinner seg rundt selve bebyggelsen. I tillegg er det 13 andre øyer og holmer nordvest for Flatøya som tilhører eiendommen. Eiendommen har et totalt areal på 500 997 m².

Kommuneplan

KA Rødøy. Plan-ID 01-00-10.10
Ikrafttredelse 20.06.2001.

Takstingeniøren er ikke gjort kjent med planforslag eller igangsatte planlegginger som kan berøre eiendommen. Rekvirent/eier/selger plikter å opplyse om det er kjente eller fremtidige planlagte planforslag som kan berøre eiendommen.

Konsesjonsplikt

Eiendommen er underlagt konsesjonsplikt.

Servitutter

04.12.1924 - Dokumentnr: 900296 - Bestemmelse om veg
Rettighetshaver: Knr:1836 Gnr:75 Bnr:7
Med flere bestemmelser
Gjelder denne registerenheten med flere

Ovennevnte servitutt er en skylddelingsforretning avholdt 14. oktober 1924, da bruksnummer 7 Nergaard ble delt fra bruksnummer 1.

Denne inneholder en grensebeskrivelse av eiendommen 1836-75/7 og rett til torvuttak med en beskrivelse av hvor det kan gjøres. Eierne av eiendommene 75/1 og 75/7 er enige om at uttak av torv er avsluttet, og at bestemmelsene nemt i delingssak av 14. oktober 1924 ikke lenger er gjeldene, og at eierne av 75/1 og 75/7 ikke kan gjøre krav på torvuttak på områder som ligger på den andre eiendommen.

Utmarka benyttes i fellesskap av begge bruk. Hittil brukte veier benyttes gjensidig, og er fortsatt gjeldende. Landslotten deles i henhold til skyld.

Skylddelingsforretningen inneholder en bestemmelse om at eiendommen 1836-75/7 har rett til naustomt som skal være; "avmerket ved nedsatt merkesten og 15 meter østover og 12 m. op fra stenen. Desuten et flatt berg østom Storbaatviken og vest av en smal dyp kløft, med fornøden adkomstvei."

Det er ikke lenger mulig å finne merkesteinen som avmerker punktet for denne nausttomta. 1836-75/10 og 1836-75/7 har i fellesskap blitt enige om at den allerede utgatte nausttomten tilhørende 1836-75/10 på ca. 209m² skal overdras til eiendommen 1836-75/7. Fradelingsaken er igangsatt og vil gjennomføres parallelt med salget. Det er eiendommen 1836-75/7 som skal bære kostnaden med fradelingen av denne tomt. I det nye skjøtet skal rett til adkomst til nausttomten beskrives. Tinglyste heftelse med dagboknummer 900296 tinglyst 14.12.1924 ang. nausttomt og fornøden adkomst skal slettes sammen med tinglysing av skjøtet.

Det er ikke mulig å si noe på nåværende tidspunkt om behandlingstid av en slik fradelingsak. 1836-75/10 og 1836-75/7 håper å få brakt forholdet i orden før en evt. overtagelse av eiendommen.

I tillegg til ovennevnte finnes det en bestemmelse i skylddelingsforretningen om at 75/7 overtar et berg østom Storbaatviken og vest av en smal dyp kløft, med fornøden adkomstvei. Denne skal inntegnes i kart og det skal tinglyses en rett til fradeling og overdrages til 75/7 av dette berg iht. vedlagte kart sammen med bestemmelsene nevnt over. Kjøper av 75/7 bestemmer selv om de ønsker å formalisere denne avtalen og overtar derfor ansvaret for forholdet.

Til orientering; Eiendommen 1836-75/10 er fradelt fra eiendommen 1836-75/1. Begge eiendommer har samme eiere. Avtalen er inngått med mål om å oppfylle forpliktelsen som ble avtalt i 1924.

Heftelser

Takstingeniøren besitter ingen informasjon om kjente heftelser på eiendommen.
Rekvirent/eier/selger plikter å lese rapporten og opplyse om eventuelle kjente heftelser eller andre opplysninger som kan være relevante for eiendommen.

Bebyggelsen

Bebyggelsen består av en frittstående fritidsbolig fra ca. 1870, bygd over totalt to plan.

Oppvarming

Bebyggelsen har i dag ingen oppvarming.

Byggemåte

Bjelkelag av tre, fundamentert på peler og naturstein.
Yttervegger av reisverk og tømmer, utvendig tekket med stående kledning.
Saltak takkonstruksjon, utvendig tekket med profilerte stålplater.

Parkering

Eiendommen har ingen etablert parkering eller brygge.

Skattetakst og formuesverdi

Formuesverdi	År	Kommentar
146 275	2021	Beløpet gjelder som primærbolig, som sekundærbolig er formuessverdien kr. 526 588,-

Forsikring

Selskap	Avtalenr	Type	Forsikringssum	Årlig premie
Gjensidige forsikring		Fullverdi		6 000
Kommentar				
Beløp estimert av takstingeniøren.				

Kilder og vedlegg

Dokumenter

Beskrivelse	Dato	Kommentar	Status	Sider	Vedlagt
Egenerklæring	16.04.2023	Selgers egenerklæring er kontrollert av takstingeniøren.	Gjennomgått	0	Nei
Bilder	08.05.2023	Bilder av eiendommen for egen kvalitetssikring.	Gjennomgått	0	Nei
Eiendomsverdi AS	05.06.2023	Diverse eiendomsinformasjon samt kvalitetssikring og kontroll av markedspris i nærområde.	Gjennomgått	0	Nei
Rekvirent/eier	08.05.2023	Opplysninger gitt ved befaring.	Gjennomgått	0	Nei
Godkjente bygningstegninger		Det foreligger ikke godkjente tegninger.	Finnes ikke	0	Nei
Grunnkart	08.05.2023	Kart over eiendommen.	Gjennomgått	0	Nei
Ferdigattest		Det er ikke utstedt ferdigattest.	Finnes ikke	0	Nei
Dokumentasjon av utførte arbeider på våtrom		Fritidsboligen har ingen våtrom.	Finnes ikke	0	Nei
Ambita AS	05.06.2023	Diverse eiendomsinformasjon.	Gjennomgått	0	Nei

Tilstandsrapportens avgrensninger

STRUKTUR • REFERANSENIVÅ • TILSTANDSGRADER

- Rapporten er basert på innholds krav i Forskrift til avhendingslova (tryggere bolighandel). Formålet er å gi en tilstandsanalyse til bruk for den som bestiller og/eller i et salg til forbruker, og ikke for andre tredjeparter. Rapportens omfang, struktur, metode og begrepsbruk følger i hovedsak Norsk Standard NS 3600:2018 (Teknisk tilstandsanalyse ved omsetning av bolig), samt Takstbransjens retningslinjer ved tilstandsrapportering for boliger og Takstbransjens retningslinjer for arealmåling.
- Tilbakeholdt eller uriktig informasjon som har betydning for vurderingen, er ikke bygningssakkyndiges ansvar. Rapporten beskriver avvik, altså en tilstand som er dårligere enn referansenivået. Rapporten framhever normalt ikke positive sider ved boligen ut over det som fremgår av tilstandsgradene.
- Tilstanden angis i rapporten og gir uttrykk for en gitt forventet tilstand blant annet vurdert ut fra alder og normal bruk slik:

i) **Tilstandsgrad 0, TG0:** Ingen avvik eller skader. I tillegg må bygningsdelen være tilnærmet ny, mindre enn 5 år, og det foreligger dokumentasjon på faglig god utførelse.

ii) **Tilstandsgrad 1, TG1:** Mindre avvik. Normal slitasje. Strakstiltak ikke nødvendig. TG1 kan gis når bygningsdelen er tilnærmet ny og det ikke foreligger dokumentasjon på faglig god utførelse.

iii) **Tilstandsgrad 2, TG2:** Vesentlige avvik, og mindre avvik som etter NS 3600 gir TG 2, men som ikke nødvendigvis krever umiddelbare tiltak. I denne rapporten kan TG2 i Rapportsammendrag være inndelt i TG2 som krever tiltak og de som ikke krever umiddelbare tiltak. Konstruksjonen har normalt enten feil utførelse, en skade eller symptomer på skade, sterk slitasje eller nedsatt funksjon. Vedlikehold eller tiltak trengs i nær fremtid, det er grunn til å varsle fare for skader på grunn av alder eller overvåke spesielt på grunn av fare for større skade eller følgeskade. For skjulte konstruksjoner vil alder i seg selv være et symptom som kan gi TG2. For synlige konstruksjoner kan alder sammen med andre symptomer og momenter gi TG2. Avvik under TG2 kan gis sjablongmessig anslag.

iv) **Tilstandsgrad 3, TG3:** Store eller alvorlige avvik. Kraftige symptomer på forhold som man må regne med trenger utbedring straks eller innen kort tid. Påvist funksjonssvikt eller sammenbrudd. Avvik under TG3 skal gis sjablongmessig anslag.

v) **Tilstandsgrad TGiu:** Ikke undersøkt/ikke tilgjengelig for undersøkelse.

- Ved TG0 og TG1 gis det normalt ingen begrunnelse for valg av tilstandsgrad, fordi bygningen eller bygningsdelen da bare har normal slitasje. For anbefalte tiltak ved TG2 og TG3 må bruker av rapporten vurdere om tiltakene er nødvendige og lønnsomme. Hva det vil koste å utbedre rom eller bygningsdeler er et sjablongmessig anslag basert på registrert avvik og angitte tiltak i rapporten. Anslaget er gitt på generelt grunnlag og basert på erfaringstall i seks intervaller, og kan ikke forveksles med en konkret vurdering og tilbud fra en entreprenør eller håndverker. Det må eventuelt innhentes tilbud for en nærmere undersøkelse, og konkret og nøyaktig vurdering av utbedringskostnad. Kostnader til ikke oppdagede avvik/utbedringer/feil kan forekomme. Utbedringskostnad avhenger av personlige preferanser og markedspris på materialer og tjenesteyter.

PRESISERINGER

- Avvik vurderes ut fra tekniske forskrifter på godkjenningstidspunktet for bygget. Noen bygningsdeler vurderes

etter gjeldende teknisk forskrift på befaringstidspunktet. Dette gjelder blant annet:

i) Bad, vaskerom (våtrom)

ii) Forhold rundt brann, rømming, sikkerhet, for eksempel rekkverkshøyder/åpninger, ulovlige bruksendringer, brannceller mv.

- For skjulte konstruksjoner slik som vann og avløp uten dokumentasjon, er kvalitet og alder vurdert.

- Fastmonterte installasjoner, for eksempel innfelt belysning (downlights), demonteres ikke for å sjekke dampspærren bak. Dette av hensyn til bygningssakkyndiges kompetanse og risikoen for skade.

- Kontroll av fukt i konstruksjonen ved hulltaking i bad og vaskerom (våtrom), rom under terreng (kjelleretasje, underetasje og sokkeletasje) eller andre bygningsdeler skjer etter eiers aksept. Hulltaking av våtrom og rom under terreng kan unntaksvis unnlates, se Forskrift til Avhendingsloven.

- Kontroll av romfunksjoner for P-ROM utføres kun når det ikke foreligger godkjente og byggemeldte tegninger, eller når tegninger ikke stemmer med dagens bruk.

- Bygningssakkyndig gir en forenklet vurdering av branntekniske forhold og elektriske installasjoner i boligen dersom det er mer enn fem år siden sist boligen hadde el-tilsyn. Bygningssakkyndig kan anbefale å konsultere offentlige myndigheter eller kvalifisert elektrofaglig fagperson ved behov for grundigere undersøkelser.

TILLEGGSENDERSØKELSER

Etter avtale kan tilstandsanalysen utvides til også å omfatte tilleggundersøkelser utover minimumskravet i forskriften.

BEFARINGEN

Rapporten gir en vurdering av byggverk og bygningsdeler som bygningssakkyndig har observert, og som fremkommer av Forskrift til avhendingsloven. Rapporten er likevel ingen garanti for at det ikke kan finnes skjulte feil, skader og mangler. NS 3600:2018 (Teknisk tilstandsanalyse ved omsetning av bolig) har undersøkelsesnivå fra 1 til 3, der undersøkelsesnivå 1 er det laveste og baseres på visuell observasjon. Rapporten baseres på undersøkelsesnivå 1 med få unntak (våtrom og rom under terreng). I praksis betyr dette at gjennomføringen av befaringen begrenses som følger:

- Det utføres kun visuelle observasjoner på tilgjengelige flater uten fysiske inngrep (f.eks. riving).

- Flater som er skjult av snø eller på annen måte ikke er tilgjengelig eller skjult, blir ikke kontrollert. Det foretas ikke funksjonssprøving av bygningsdeler, som isolasjon, piper, ventilasjon, el. anlegg, osv.

- Det gis ingen vurdering av boligens tilbehør, hvite- og brunevarer og annet inventar. Dette gjelder også integrert tilbehør.

- Inspisering av yttertak er basert på det som er synlig, normalt på insiden fra loftet og utvendig fra stige/bakkenivå. Befaring av tak må være sikkerhetsmessig forsvarlig for å kunne gjennomføres.

- Stikkprøvetakninger er utvalgt tilfeldig og kan innebære kontroll under overflaten med spiss redskap eller lignende.

Tilstandsrapportens avgrensninger

UTTRYKK OG DEFINISJONER

- Tilstand: Byggverkets eller bygningsdelens tekniske, funksjonelle eller estetiske status på et gitt tidspunkt.
- Symptom: Observerbart forhold som gir indikasjon på hvilken tilstand et byggverk eller en bygningsdel befinner seg i. Benyttes ved beskrivelse av avvik.
- Skadegjørere: Zoologiske eller biologiske skadegjørere, i hovedsak råte, sopp og skadedyr.
- Fuktsøk: Overflatesøk med egnet søkeutstyr (fuktindikator) eller visuelle observasjoner.
- Fuktmåling: Måling av fuktinnhold i materiale eller i bakenforliggende konstruksjon ved bruk av egnet måleutstyr (blant annet hammerelektrode og pigger).
- Utvidet fuktsøk (hulltaking): Boring av hull for inspeksjon og fuktmåling i risikoutsatte konstruksjoner, primært i tilstøtende vegger til bad, utforede kjellervegger og eventuelt i oppforede kjellergulv.
- Normal slitasjegrad: Forventet nedsliting av materiale i overflaten som er basert på enkle visuelle observasjoner. Kan vurderes sammen med bygningsdelens alder.
- Forventet gjenværende brukstid: Anslått tid et byggverk eller en del av et byggverk fortsatt vil være tjenlig for sitt formål (NS3600, Termer og definisjoner punkt 3.9)

AREALBEREGNING FOR BOENHETER

- Areal fastsettes etter Forskrift til avhendingsloven, Takstbransjens retningslinjer for arealmåling og Norsk Standard 3940, Areal- og volum-beregninger av bygninger, med veiledning. Hvis det er motsetning mellom disse, gjelder Takstbransjens retningslinjer.
- Areal oppgis i hele kvadratmeter i rapporten, og gjelder for det tidspunkt oppmålingen fant sted.
- Bruksareal (BRA) er det måleverdige arealet som er innenfor omsluttete vegger målt i gulvhøyde (bruttoareal minus arealet som opptas av yttervegger). I tillegg til gulvhøyde gjelder regler om fri bredde for at arealet skal være målbart, med betydning for BRA av for eksempel loft med skråtak. Samlet BRA for et plan eller en bruksenhet er P-ROM og S-ROM til sammen. P-ROM er måleverdige rom som benyttes til kort eller langt opphold. P-ROM er bruksareal av primærdelen. Vegger mellom P-ROM måles som P-ROM. S-ROM er måleverdige rom som benyttes til lagring, og tekniske rom. Rom skal ha atkomst og gangbart gulv for å kunne regnes som S-ROM/målbart areal.
- Fordelingen mellom P-ROM og S-ROM er basert på retningslinjene og bygningssakkyndiges eget skjønn. Bruken av et rom på befaringstidspunktet har betydning for om rommet defineres som P-ROM eller S-ROM. Dette betyr at rommet både kan være i strid med teknisk forskrift og mangle godkjenning i kommunen for den aktuelle bruken, uten at dette vil få betydning for valg av arealkategori.
- Eiendommens markedsverdi kan ikke baseres på en rent matematisk beregning i forhold til antall kvadratmeter opplyst i rapporten. Opplysninger om areal kan altså ikke alene benyttes for beregning av eiendommens verdi.

PERSONVERN

Norsk takst, bygningssakkyndig og takstforetaket behandler person-opplysninger som bygningssakkyndig trenger for å kunne utarbeide rapporten. Personvernerklæring med informasjon om bruk av personopplysninger og dine rettigheter finner du her [Personvernerklæring - iVerdi](#)

DELING AV PERSONOPPLYSNINGER FOR TRYGGERE BOLIGHANDEL OG MULIG RESERVASJON

Norsk takst og deres samarbeidspartnere benytter personopplysninger fra rapporten for analyse- og statistikkformål, samt utvikling og drift av produkter og tjenester for takstbransjen og andre aktører i bolig-omsetningen. Les mer om dette og hvordan du kan reservere deg på <https://www.norsktakst.no/norsk/om-norsk-takst/personvernerklæring/reservasjon/>

Vendu lager en boliganalyse basert på opplysninger fra rapporten. Les mer om dette og hvordan du kan reservere deg her: <https://samtykke.vendu.no/WD5035>

KLAGEORDNING FOR FORBRUKERE

Er du som forbruker misfornøyd med bygningssakkyndiges arbeid eller opptreden ved taksering av bolig eller fritidshus, se www.takstklagenemnd.no for mer informasjon