

Storevigbakken 2, 4105 JØRPELAND

**Attraktiv og innholdsrik del av
tomannsbolig i 1.boligrekke til sjø
i Skjersvika. *3 sov, 2 bad, carport
og fin utsikt!***

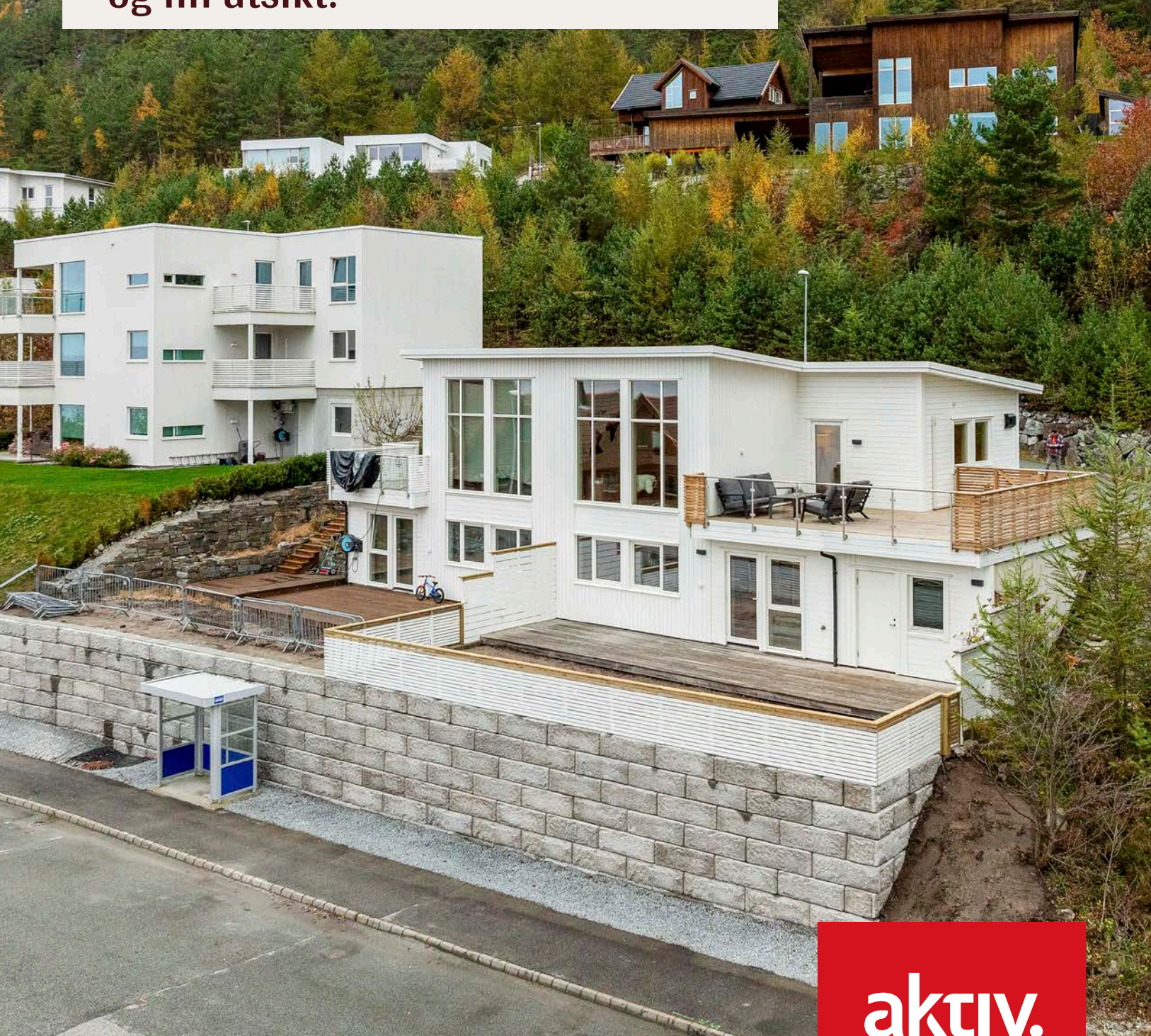

aktiv.



Eiendomsmegler

Helene Byberg

Mobil 906 23 272
E-post helene.byberg@aktiv.no

Aktiv Eiendomsmegling Ryfylke
Rådhusgaten 12, 4126 Jørpeland. TLF. 51 74 55 00

Nøkkelinformasjon

Prisant.: Kr 3 750 000,-
Omkostn.: Kr 94 990,-
Total ink omk.: Kr 3 844 990,-
Selger: Leander Bruntveit
Line Lauvsnes

Salgsobjekt: Tomannsbolig
Eierform: Eiet
Byggeår: 2013
BRA-i/BRA Total 117/117 kvm
Tomtstr.: 655 m²
Soverom: 3
Antall rom: 4
Gnr./bnr. Gnr. 53, bnr. 432
Snr. 2
Oppdragsnr.: 1401240166

Attraktiv og innholdsrik del av tomannsbolig i 1.boligrekke til sjø. Flytt rett inn!

Vi i Aktiv Eiendomsmegling Ryfylke v/Helene Byberg, ønsker denne velkommen til denne innbydende boligen, som er en del av vertikaldelt tomannsbolig.

Boligen ligger i første boligrekke til sjøen i populære Skjersvika, med fantastisk utsikt og gode solforhold. Her finner man familier i alle aldre og et godt bomiljø. Boligen er meget godt holdt, så her kan en flytte rett inn!

Boligen har en arealeffektiv og innholdsrik planløsning med store vindusflater, god takhøyde, 3 sov, 2 bad, vaskerom, stue/kjøkken, bod/garderobe, utvendig bod, carport og solrik terrasse. Så her får du mye for pengene.

Oppstillingsplass til flere biler i tillegg til carport. Opplegg til El-bil og smarthus løsning på lys.
Merk at påbygg terrasse og bod/rom under terrasse ikke er byggesøkt.

Velkommen!



Innhold

Velkommen	2
Plantegning	6
Om eiendommen	28
Tilstandsrapport	37
Egenerklæring	59
Energiattest	63
Byggetegninger	64
Reguleringskart	70
Kommunekart	72
Grunnkart	74
Eiendomskart	75
Nabolagsprofil	77
Forbrukerinformasjon	86
Budskjema	87



Plantegning

2. etasje

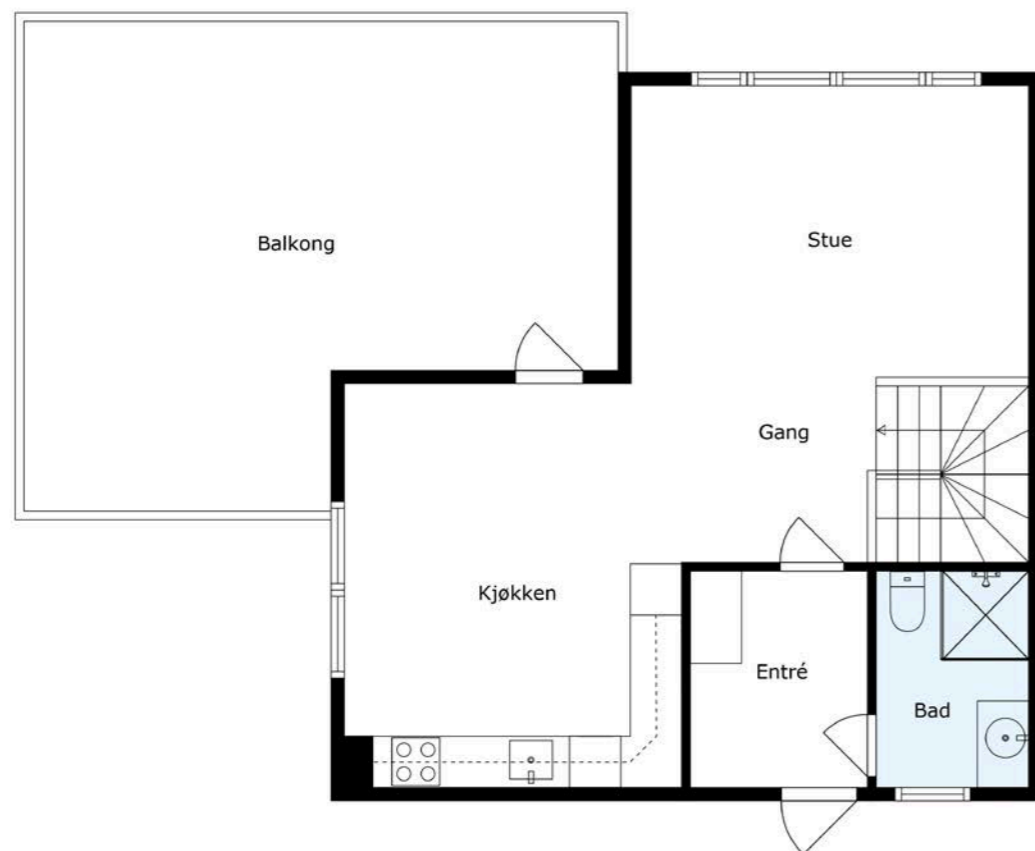

Mål Beregnes Med Cubicasa- Teknologi. De Anses Å Være Meget Pålitelige, Men Ikke Garanterte.



Plantegningen er ikke i målestokk og noe avvik kan forekomme.
Megler/selger tar ikke ansvar for evt. feil.









1. etasje

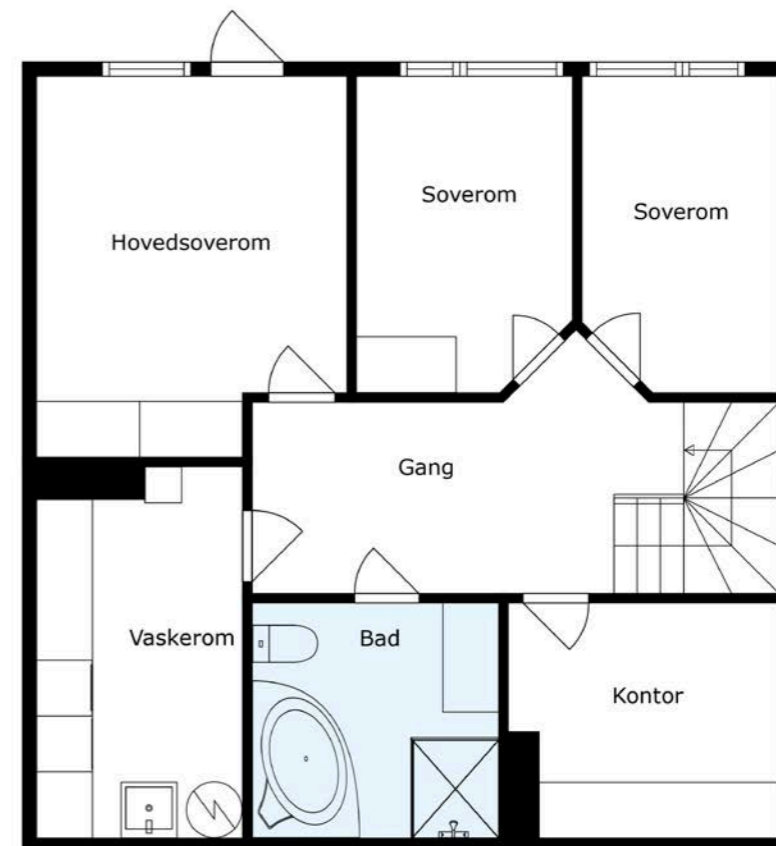

Mål Beregnes Med Cubicasa- Teknologi. De Anses Å Være Meget Pålitelige, Men Ikke Garanterte.

Plantegningen er ikke i målestokk og noe avvik kan forekomme.
Megler/selger tar ikke ansvar for evt. feil.

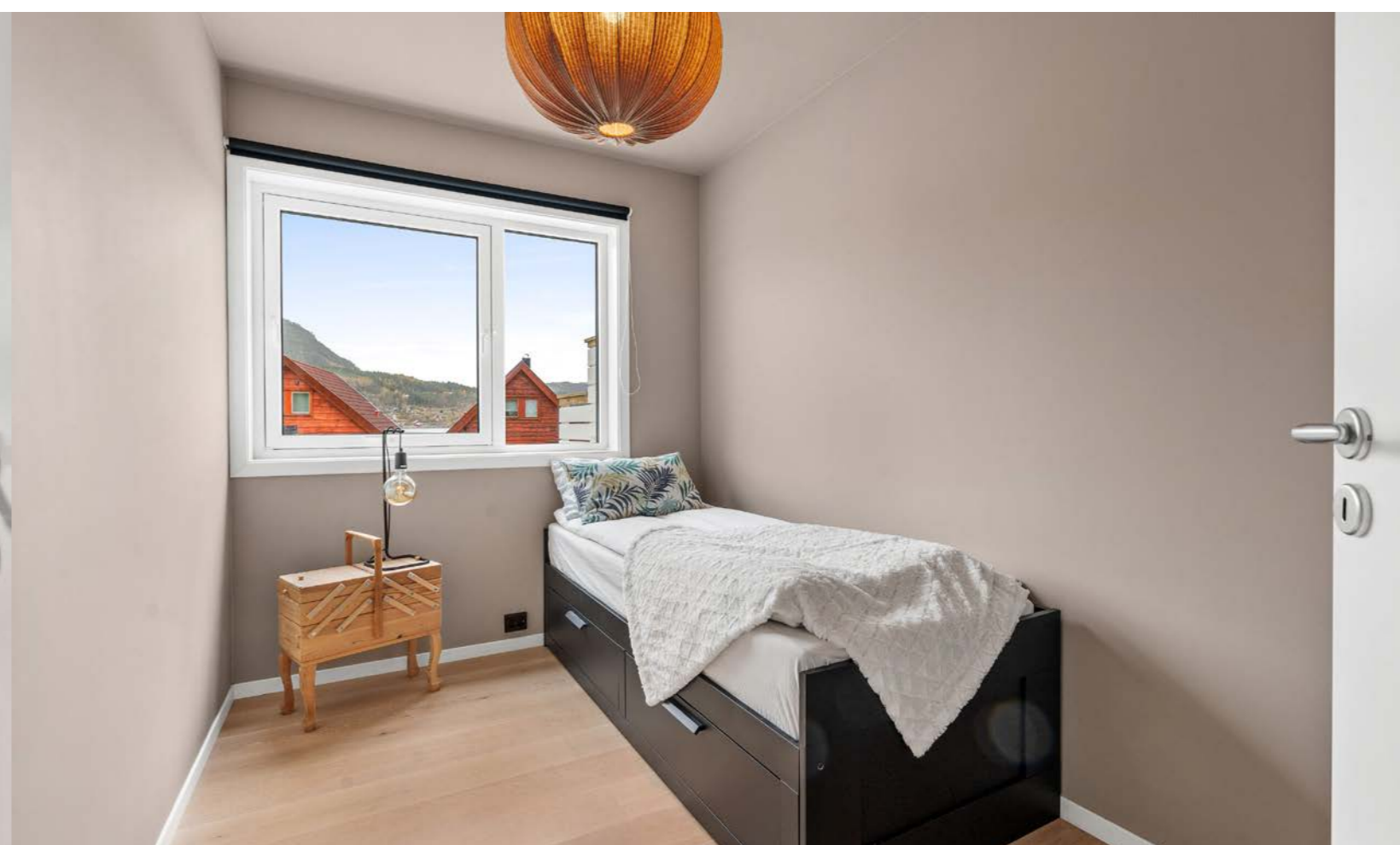





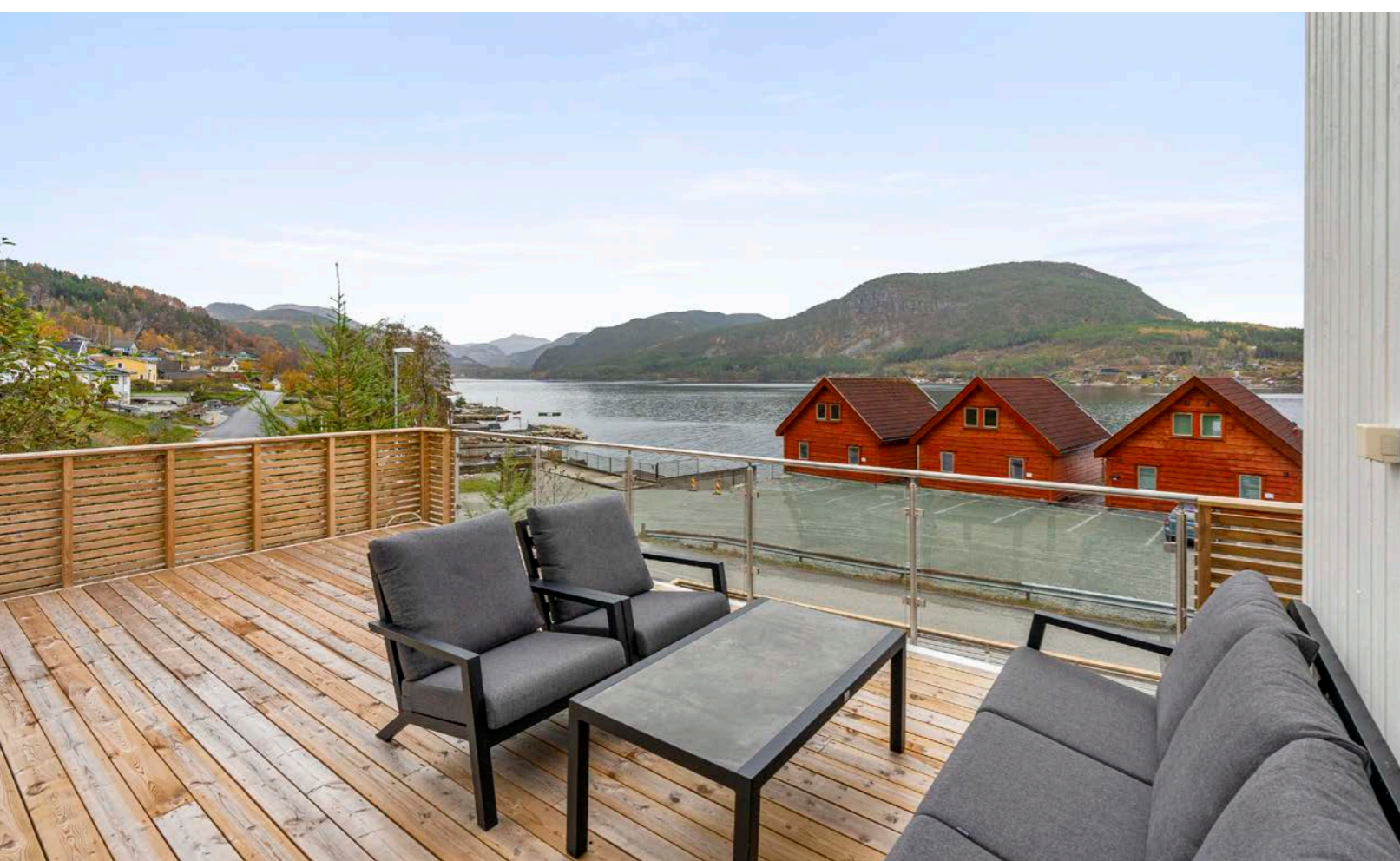





Et hjem er mer verdt enn et hus, og et hus er mer enn bare vegger.

Det er et sted for å skape gode minner preget av trivsel, omsorg og trygghet.

For oss som jobber med folks hjem hver eneste dag, er det naturlig å engasjere oss sammen med SOS-barnebyer for å gi flere barn et trygt og godt hjem.

For hvert hjem vi formidler, gir vi derfor 100 kroner til SOS-barnebyers arbeid.

aktiv.

+



SOS
BARNEBYER

Om eiendommen

Om boligen

Areal

BRA - i: 117 m²

BRA totalt: 117 m²

TBA: 68 m²

Bruksareal fordelt på etasje

Kjeller

BRA-i: 63 m²

1. etasje

BRA-i: 54 m²

2. etasje

TBA fordelt på etasje

Kjeller

33 m²

1. etasje

35 m²

Tomtetype

Eiet

Tomtestørrelse

655 m²

Tomtebeskrivelse

Felles eiertomt som er ryddig og pent opparbeidet med gressplen, diverse beplantning og asfalterte internveger og parkeringsarealer.

Tomtestørrelse/-areal er hentet fra matrikkelutskrift (basert på oppmåling i digitalt kart). Det gjøres oppmerksom på at denne type arealangivelse (med tilhørende kart) kan være upresis og at man dermed kan få avvik i både areal og grenser ved en eventuell

fremtidig oppmåling. Mangel grunnet avvikende grenser og/eller arealsvikt kan derfor ikke påberopes.

Beliggenhet

Boligen har en flott beliggenhet i Skjersvika, i første boligrekke ved sjøen med nydelig utsikt over fjord og fjell. Her er man helt innpå den vakre naturen med gode solforhold og flere turområder like utenfor døren. Skjersvika er et nyere boligfelt på Jørpeland, og det er kort vei til sentrum med alle fasiliteter. Fra Skjersvika til Jørpeland sentrum er det også skolebussforbindelse (busstopp like ved boligen), samt opplyst gangfelt helt inn. Jørpeland kan by på det meste med et variert butikktvalg, kafè, restaurant, hotell, kino, skoler , barnehager, idrettsanlegg, golfbane og god offentlig kommunikasjon til Stavanger og Nord Jæren.

Ryfast tunnelen gjør reisetiden til Stavanger og Nord-Jæren meget fleksibel og effektiv, som gjør Jørpeland til ett enda mer attraktivt sted å bosette seg.

Adkomst

Fra Jørpeland sentrum følger du hovedvegen (Rv13) mot Oanes. Ta til høyre ved Byggmakker på Tungland, og følg Jøssangvegen utover til boligfeltet i Skjersvika. Du vil nå få eiendommen på din venstre side (se skilt).

Bebyggelsen

Området består hovedsaklig av villa og småhusbebyggelse.

Barnehage/Skole/Fritid

Det er flere barnehager rundt om på Jørpeland.

Nye Fjelltun skole har nylig åpnet, som mulig er en av de flotteste skolene i Norge. Med et fantastisk uteområde til glede for store og små hele året. I tillegg har du også populære KF-skolen som er en privatskole i regi av Klippen Jørpeland. 1-10 klasse.

Det er opptil flere fritidsaktiviteter her i området, bla. stort utvalgt av idrettsgrener, i ny flott idrettshall som ligger like ved siden av Fjelltun skole. I forbindelse med ny idrettshall er det også satt opp flere Padl baner, som er blitt veldig populært, opptil flere utvendige fotballbaner, ballbinge, nyere skatepark og pumptrack som ligger like utenfor Jørpeland sentrum, frisbee golf på Holmen, nye Dalen stisenter/stisykling, hvor du har 1,5 km sykkelsti for både erfarne og nybegynnere. Opptil flere badestrender som bla. Barkavika med to volleyball baner og lekeplass. Kuvika på nag, Jørpelandsholmen, Nordlys like nedenfor Jørpeland sentrum.. m.m

Se vedlagt nabolagsprofil.

Skolekrets

Jørpeland.

Offentlig kommunikasjon

Gode bussforbindelser i kort gangavstand fra boligen.

Bygningssakkyndig

Takst Rogaland AS

Type takst

Tilstandsrapport

Byggemåte

Generel beskrivelse utvendig:

Oppført med ringmur og stedstøpt plate på mark. Yttervegger i bindingsverk, utvendig kledd med liggende / stående trepaneler. Pultak som er belagt med papp. Ytterdører i malt utførelse, nordan vinduer / balkongdør med 3-lags glass.

Oppgitte arealer er hentet fra vedlagte tilstandsrapport og megler har ikke kontrollmålt boligen.

Sammendrag selgers egenerklæring

Selgers egenerklæring ligger vedlagt salgsoppgave.

Innhold

Boligen strekker seg over 2 plan og har følgende planløsning:

1. etasje: Gang, bad og åpen stue / kjøkken løsning. U.etasje: Gang, bad, vaskerom, hobbyrom og 3 soverom.

Standard

Boligen er oppført i 2013 og holder en god standard med moderne innredning. Kjøkkenet er lyst og velholdt med god skaplass og integrerte hvitevarer. Her er det også god spise plass og utgang til en solrik terrasse hvor man kan nyte den flotte utsikten. Både kjøkken og stue har ekstra takhøyde og gir en god romfølelse med store vindusflater og mye lys. Den åpne løsningen mellom kjøkken og stue fungerer veldig fint og skaper 2 praktiske oppholdssoner. Boligen har 2 bad er som er flislagt med varmekabler i gulvet. Tidsriktig innredning. Det

ene badet har wc, vask og dusj mens det andre badet har wc, vask, dusj og badekar, badekaret mangler pr. d.d blandebatteri. Hele boligen er holdt i lyse farger og fremstår i meget god standard.

Boligen har smartbelysning i de fleste rom med mulighet for integrering til Google Home.

Planløsningen er veldig god og praktisk med stue, kjøkken og bad oppe i hovedetasjen. Underetasjen er forbeholdt de mer private rom som 3 soverom, hovedbad, vaskerom og bod / tv-stue*.

Tekniske installasjoner:

- OSO 200 ltr. vvb
- uponor rør i rør system
- villavent sentralstøvsuger
- systemair balansert ventilasjons system
- zaptec go elbillader

Innvendige overflater:

Gulv er i hovedsak belagt med parkett og fliser. Vegger er i hovedsak belagt med malte gips plater. Himling er i hovedsak belagt med malte gips plater. Listefrie overganger mellom vegg / takk.

Eiendommen er gjennomgått av en bygningskyndig og det er utarbeidet en tilstandsrapport. Denne er vedlagt salgsoppgaven. Nedenfor følger informasjon om forhold som har fått TG 2 og TG 3.

På denne eiendommen har følgende fått tilstandsgrad 2:

Drenering:

Det registreres manglende topplast / klemlist på grunnmursplast v/ bod.

Balkong, terrasse, platting:

Rekkverk på balkong mot Nord v/ port er noe løst og manglende overflatebehandling på rekkverk.

Våtrom: Bad 1 etg.:

Tettesjikt har nådd en alder som gjør tettheten usikker i tiden som kommer.

Våtrom: Bad u etg.:

Tettesjikt har nådd en alder som gjør tettheten usikker i tiden som kommer.

Våtrom: Bad u etg.:

Tettesjikt har nådd en alder som gjør tettheten usikker i tiden som kommer.

På denne eiendommen har følgende fått tilstandsgrad 3: Ingen.

Hva ellers gjelder det tekniske om boligen og eiendommen generelt, henvises det til tilstandsrapport og egenerklæringsskjema som er vedlagt i komplett salgsoppgave. Det forutsettes at kjøper gjør seg kjent med disse før budgivning/kjøp.

Innbo og løsøre

Bransjens liste over løsøre og tilbehør legges til grunn for salget dersom ikke annet fremkommer av salgsoppgaven. Listen følger vedlagt salgsoppgaven. Det er full avtalefrihet om hva som skal følge med bolig og fritidsbolig ved salg. Hvis hvitevarer og/eller annet teknisk utstyr medfølger, gis det ingen garantier i forhold til tilstand, funksjonalitet og levetid på disse.

Følger ikke med i salget:

Stue:

Taklampe
Vegglampe
vegghylle

Entrè:

Vegglampe
Vegghylle

Gang nede:

Kommode.

Kontor:

Vegghylle

Soverom:

Vegglamper.

Hvitevarer

Hvitevarer på kjøkken medfølger i handelen i den stand de er i.

TV/Internett/Bredbånd

Lyse Altibox.

Parkering

Parkering i carport, samt oppstillingsplass til flere biler.

Forsikringsselskap

Eika

Polisenummer

7521447

Diverse

Areal i salgsoppgaven er hentet fra

tilstandsrapporten. Boligens areal oppgis i BRA (bruksareal), som deles i underkategoriene BRA-i (arealet innenfor boenheten), BRA-e (arealet utenfor boenheten(e) og som tilhører denne, slik som for eksempel boder hvor adkomsten er utenfor boenheten), og BRA-b (arealet av innglasset balkong, veranda eller altan når denne er tilknyttet boenheten). TBA er arealet av terrasser, åpne balkonger og åpen altan tilknyttet boenheten.

Energi

Oppvarming

Oppvarming ved elektrisitet og varmepumpe.

Energikarakter

B

Energifarge

Oransje

Info energiklasse

Eier har energimerket boligen og oppnådd energikarakter B og oppvarmingskarakter Oransje.

Økonomi

Tot prisant. ekskl. omk.

Kr 3 750 000

Kommunale avgifter

Kr 12 881

Kommunale avgifter år

2024

Info kommunale avgifter

Vann: kr 5 941,20

Avløp: kr 6 572,64
Feiing: kr 367,50

Totalt pr år 2024: kr 12 881,34.

Oppgitte kommunale avgifter er uten renovasjonsavgift. Renovasjonsavgift innkreves av IVAR renovasjon Ryfylke og varierer i pris etter hvilken ordning den enkelte velger. Renovasjonsavgiften koster fra kr. 3.997,- til kr. 4.796,- og kommer i tillegg til andre kommunale avgifter.

Eiendomsskatt

Kr 3 168

Eiendomsskatt år

2024

Info eiendomsskatt

Eiendomsskatt: kr 3 168,96

Eiendomsskatten betales via faktura for kommunale avgifter.

Formuesverdi primær

Kr 643 284

Formuesverdi primær år

2022

Formuesverdi sekundær

Kr 2 444 479

Formuesverdi sekundær år

2022

Info formuesverdi

Med primærboliger menes der boligeier er folkeregistrert bosatt, mens sekundærboliger menes alle andre eiendommer herunder fritidseiendommer, pendlerboliger og utleieobjekter.

Tilbud lånefinansiering

Aktiv Eiendomsmegling samarbeider med sparebankene i Eika Alliansen om formidling av finansielle tjenester. Ta gjerne kontakt med megler for formidling av et uforpliktende tilbud om finansiering.

Offentlige forhold

Eiendommens betegnelse

Gårdsnummer 53, bruksnummer 432, seksjonsnummer 2 i Strand kommune.

Ferdigattest/brukstillatelse

Det foreligger ferdigattest for tomannsbolig, datert 30.10.2015.

Ferdigattest er en sluttattest fra bygningsmyndighetene om at et søknadspiktig tiltak er ferdigstilt. At ferdigattest eksisterer gir ingen garanti for at det ikke er utført arbeid på boligen som ikke er byggemeldt eller godkjent.

Det foreligger godkjente byggetegninger av boligen fra 2012.

Det gjøres oppmerksom på følgende avvik ift. godkjente tegninger og dagens situasjon:

Eiendommens terrasse har blitt utvidet. Dette er søknadspiktig fasadeendring og det foreligger ingen dokumentasjon på at tiltaket er omsøkt og

godkjent av kommunen.

Kjøper påtar seg risikoen for fremtidig fortsatt bruk og eventuelle pålegg, for alle ovennevnte ulovlige forhold, herunder risikoen for om bruken lar seg godkjenne, og alle kostnader forbundet med dette. Det kan være krav i lov, forskrift og planverk som ikke er eller kan oppfylles, i så fall vil kommunen kunne kreve at evt rom settes tilbake til opprinnelig godkjent stand.

Vei, vann og avløp

Eiendommen er tilknyttet offentlig vei. Eiendommen er tilknyttet offentlig vann og avløp via privat stikkledning. Eier er selv ansvarlig for de private stikkledningene.

Regulerings og arealplaner

Eiendommen er regulert til bolig. Området er regulert til boligbebyggelse, naturområde, lekeplass og kjøreveg. Eiendommen er regulert etter reguleringsplan 10-19 - Detaljregulering for Skjersvik, datert 12.12.2012.

Reguleringsplanens formål:
Boligbebyggelse-frittliggende småhusbebyggelse.

Eiendommen ligger i et område som hører til kommuneplan/kommunedelplan 113020120001 - Kommuneplan for Strand kommune 2012 - 2022, datert 08.11.2012.
Arealbruk: Boligbebyggelse, nåværende.

Deler av eiendommen inngår i hensynssone H310_ - Ras- og skredfare som innebærer at sonen baserer seg på aktsomhet for steinsprang og snøskred utarbeidet av NGU.

Utsnitt av reguleringskart følger vedlagt. Dersom det er ønskelig med ytterligere opplysninger knyttet til reguleringsforhold så oppfordrer vi interessenter til å kontakte Strand kommune.

Adgang til utleie

Det er ikke kjent at det foreligger offentligrettslige regler som er til hinder for at hele eiendommen leies ut.

Legalpant

Kommunen har legalpant i eiendommen for forfalte krav på eiendomsskatt, og kommunale avgifter/gebyrer.

Kommentar bo- og driveplikt

Ingen boplikt.

Kontraktsgrunnlag

Salgs- og betalingsvilkår

Eiendommen skal overleveres til kjøper i tråd med det som er avtalt. Det er viktig at kjøper setter seg grundig inn i alle salgsdokumentene, herunder salgsoppgave, tilstandsrapport og selgers egenerklæring. Kjøper anses kjent med forhold som er tydelig beskrevet i salgsdokumentene. Forhold som er beskrevet i salgsdokumentene kan ikke påberopes som mangler. Dette gjelder uavhengig av om kjøper har lest dokumentene. Alle interessenter oppfordres til å undersøke eiendommen nøye, gjerne sammen med fagkyndig, før bud inngis. Kjøper som velger å kjøpe usett, kan som hovedregel ikke gjøre gjeldende som mangel noe kjøper burde blitt kjent med ved undersøkelse av eiendommen, eller som er tydelig beskrevet i salgsdokumentene. Hvis noe trenger avklaring,

anbefaler vi at kjøper rådfører seg med eiendomsmegler eller en fagkyndig før det legges inn bud.

Kjøper har krav på at eiendommen er i henhold til avtalen. Hvis det ikke er avtalt noe særskilt, kan eiendommen ha en mangel dersom den ikke er slik kjøper må kunne forvente ut ifra blant annet boligens alder, type og synlige tilstand. Det samme gjelder hvis det er holdt tilbake eller gitt uriktige opplysninger om eiendommen som ikke er rettet i tide på en tydelig måte, og man må gå ut fra at opplysningen har virket inn på avtalen. En bolig som har blitt brukt i en viss tid, har vanligvis blitt utsatt for slitasje, og skader kan ha oppstått. Slik bruksslitasje må kjøper regne med, og det kan avdekkes enkelte forhold etter overtakelse som gjør utbedringer nødvendig. Normal slitasje og skader som trenger utbedring, er innenfor hva kjøper må forvente, og vil ikke utgjøre en mangel.

Boligen kan også ha en mangel hvis opplyst areal avviker fra faktisk størrelse. Avviket må være minst 2 prosent, og minst 1 kvadratmeter. Det er likevel ikke en mangel dersom selger godtgjør at kjøperen ikke la vekt på opplysningen, jf. avhendingsloven § 3-3 (2).

Ved beregning av et eventuelt prisavslag eller erstatning, må kjøper selv dekke tap/kostnader opp til et beløp på kr 10 000 (egenandel). Egenandel kommer først på tale når det er konstatert mangel ved eiendommen.

Hvis kjøper ikke er forbruker, selges eiendommen "som den er", og selgers ansvar er da begrenset, jf. avhl. § 3-9, første ledd 2. pkt. Avhl. § 3-3 (2) fravikes, og hvorvidt et innendørs arealavvik karakteriseres som en mangel vurderes etter avhl. § 3-8.

Informasjon om kjøpers undersøkelsesplikt, herunder oppfordringen om å undersøke eiendommen nøye, gjelder også for kjøpere som ikke anses som forbrukere. Med forbrukerkjøp menes kjøp av eiendom når kjøperen er en fysisk person som ikke hovedsakelig handler som ledd i næringsvirksomhet.

Overtakelse

Overtakelse etter nærmere avtale med selger.

Dersom annet ikke avtales, sendes skjøte/hjemmelsdokument for tinglysning i etterkant av overtakelse.

Budgivning

Budgivning i forbrukerforhold

Budgivere oppfordres til å legge inn bud elektronisk. Dette gjøres på eiendommens hjemmeside på aktiv.no, ved å bruke «Gi bud»-knappen. Ved elektronisk budgivning, samtykker budgiver til elektronisk kommunikasjon. Eiendomsmegler skal legge til rette for en forsvarlig avvikling av budrunden og kan ikke videreformidle bud med en kortere akseptfrist enn kl. 12.00 første virkedag etter siste annonserte visning. Etter klokken 11:30 anbefaler vi akseptfrist på minimum 30 minutter. Bud bør legges inn i god tid før konkurrerende buds akseptfrist utløper. For øvrig henvises til forbrukerinformasjon om budgivning i salgsoppgaven. Oppdragsgiver er oppfordret til å ikke ta imot bud direkte fra budgiver, men å henvise budgiver videre til megler. Som kjøper vil du få forelagt kopi av budjournal. Alle bud vil bli gjort kjent for kjøper og selger i handelen. Øvrige budgivere kan be om å få en kopi av budjournal i anonymisert form.

Budgivning utenfor forbrukerforhold

Budgivere oppfordres til å legge inn bud elektronisk. Dette gjøres på eiendommens hjemmeside på aktiv.no, ved å bruke «Gi bud»-knappen. Ved elektronisk budgivning, samtykker budgiver til elektronisk kommunikasjon. Det anbefales at hvert bud har en akseptfrist som muliggjør en forsvarlig avvikling av budrunden. Vi anbefaler minimum 30 minutter akseptfrist. Oppdragsgiver er oppfordret til å ikke ta imot bud direkte fra budgiver, men å henvise budgiver videre til megler.

Opplysningene i salgsoppgaven er godkjent av selger. Alle interessenter oppfordres imidlertid til grundig besiktigelse av eiendommen, gjerne sammen med fagmann før bud inngis.

Omkostninger kjøpers beskrivelse

Salgsoppgave
3 750 000 (Prisantydning)

Omkostninger
93 750 (Dokumentavgift)
240 (Panteattest kjøper)
500 (Tinglysningsgebyr pantedokument)
500 (Tinglysningsgebyr skjøte)
15 100 (Boligkjøperforsikring – fem års varighet (valgfritt))
2 800 (Boligkjøperforsikring Help Pluss - ett års varighet (valgfritt))

94 990 (Omkostninger totalt)
110 090 (med Boligkjøperforsikring - fem års varighet)
112 890 (med Boligkjøperforsikring inkludert ett år med Help Pluss)

3 844 990 (Totalpris. inkl. omkostninger)
3 860 090 (Totalpris. inkl. omkostninger (med Boligkjøperforsikring - fem års varighet))
3 862 890 (Totalpris. inkl. omkostninger (med Boligkjøperforsikring inkludert ett år med Help Pluss))

Regnestykket forutsetter at det kun tinglyses ett pantedokument og at eiendommen selges til prisantydning. Det tas forbehold om endringer i offentlige avgifter/gebyrer.

Omkostninger kjøpers beløp

Kr 94 990

Betalingsbetingelser

Med mindre annet er avtalt forutsettes det at kjøpesum inkludert omkostninger er innbetalt og disponibelt på meglerforetakets klientkonto innen overtakelse. Kjøpesummen skal innbetales fra norsk finansinstitusjon og/eller fra kjøpers egen konto i norsk finansinstitusjon.

Hvitvaskingsreglene

Megler har plikt til å gjennomføre kundetiltak. Hvis kjøper ikke bidrar til at megler får gjennomført kundetiltak og dette fører til at transaksjonen ikke kan gjennomføres eller blir forsinket, misligholder kjøper avtalen. Etter 30 dager er misligholdet vesentlig. Dette gir selger rett til å heve og gjennomføre deknings salg for kjøpers regning.

Personopplysningsloven

Personopplysninger blir behandlet i samsvar med personopplysningsloven.

Boligselgerforsikring

Selger har tegnet boligselgerforsikring som dekker selgers ansvar etter avhendingsloven begrenset oppad til MNOK 14. I den forbindelse har selger utarbeidet en egenerklæring som kjøper bør gjøre seg kjent med før budgivning.

Salgsoppgavedato

30.10.2024

Boligkjøperforsikring

Vedlagt i salgsoppgaven følger informasjon om Boligkjøperforsikring og Boligkjøperforsikring Pluss fra HELP Forsikring AS. Boligkjøperforsikring er en rettshjelpsforsikring som gir trygghet og profesjonell juridisk hjelp dersom det oppdages uventede feil eller mangler ved boligen de neste fem årene. Boligkjøperforsikring Pluss har samme dekning som boligkjøperforsikring, med tillegg av fullverdig advokathjelp på viktige rettsområder i privatlivet. Boligkjøperforsikring Pluss betales årlig. Les mer om begge forsikringene i vedlagte materiell eller på help.no. Det gjøres oppmerksom på at boligkjøperforsikring kun kan tegnes av forbruker. Meglerforetaket mottar kr 4 200/4 600/5 000 i kostnadsgodtgjørelse, avhengig av boligtype, samt et tillegg på kr 1 000 ved salg av Boligkjøperforsikring Pluss.

Oppdragsansvarlig

Helene Byberg
Eiendomsmegler
helene.byberg@aktiv.no
Tlf: 906 23 272

Ryfylke Eiendomsmegling AS, Rådhusgaten 12
4100 Jørpeland
Tlf: 517 45 500

Storevigbakken 2 4105 JØRPELAND

Tilstandsrapport Eierskifte

Boligtype: Vertikaldelt tomannsbolig

Byggeår: 2013

BRA: 132 m²

BRA-i: 117 m²



Samlet vurdering



 Supertakst

GNR: 53 BNR: 432 SNR: 2

Ruben Sørsdal
Takst Rogaland AS

post@takst-rogaland.no
48422402

Storevigbakken 2
4105 Jørpeland

1. Tilstandsgradene

TG-0

Tilstandsgrad 0: Ingen avvik

Bygningsdelen skal være tilnærmet ny, ikke vise tegn på slitasje og det skal være lagt frem dokumentasjon på faglig god utførelse. Det er ingen merknader til delen.

TG-1

Tilstandsgrad 1: Mindre eller moderate avvik

Bygningsdelen skal bare ha normal slitasje, og strakstiltak skal ikke anses som nødvendig. Graden kan også brukes når delen er ny, men der dokumentasjon på faglig god utførelse mangler.

TG-2

Tilstandsgrad 2: Bygningsdelen har vesentlige avvik

Bygningsdelen skal enten ha feil utførelse, en skade eller symptomer på skade, sterk slitasje eller nedsatt funksjon. Graden gis når bygningsdelen trenger vedlikehold eller tiltak i nær fremtid. Graden skal også brukes når delen er gammel og det er grunn til å varsle om faren for skader på grunn av alderen, eller når det er grunn til å overvåke delen spesielt på grunn av fare for større skader eller følgeskader

TG-3

Tilstandsgrad 3: Store eller alvorlige avvik

Bygningsdelen har kraftige symptomer på forhold som man må regne med trenger utbedring straks eller innen kort tid. Graden skal også brukes ved påvist funksjonssvikt eller sammenbrudd

TG-IU

Tilstandsgrad ikke undersøkt (TGIU) skal kun brukes unntaksvis. Eksempler kan være snødekket tak eller krypkjeller uten inspeksjonsmulighet på undersøkelsestidspunktet; eller bygningsdelen eller arealet eller rommet er ikke tilgjengelig for inspeksjon på tidspunktet for analysen. Dersom TGIU omfatter særlig fuktutsatte konstruksjoner, skal dette angis særlig.

2. Om rapporten

Om rapporten

Rapporten følger kravene i ny forskrift til avhendingsloven (tryggere bolighandel) fastsatt av Kommunal- og moderniseringsdepartementet 21.06.2021. I tillegg beskriver rapporten følgende kontrollpunkter utover minimumskravet i forskriften; støttemurer, tilleggsbygninger (garasje mm), etasjeskillere, renner / nedløp, toalettrom, ildsted / piper og trapper. Formålet med rapporten er å kartlegge boligens tekniske tilstand med tanke på behov for tiltak, samt å vise resultatene av en utført tilstandsanalyse for å bidra til økt trygghet og redusert konfliktnivå ved eierskifte.

Rapporten erstatter ikke selgers opplysningsplikt eller kjøpers undersøkelsesplikt ved eierskifte. Tilstandsrapporten gir en beskrivelse og vurdering av byggverk og bygningsdeler som bygningssakkyndig har observert, og som har betydning ved eierskifte. Tilbakeholdt eller uriktig informasjon som har betydning for vurderingen, er ikke bygningssakkyndig sitt ansvar. Rapporten gir normalt ingen vurdering av boligens tilbehør, som hvitevarer, brunevarer og annet inventar. Dette gjelder også om tilbehøret er integrert.

Struktur og referansenivå

Rapportens omfang, struktur, metode og begrepsbruk følger i hovedsak Norsk Standard NS 3600

Normalt vil referansenivået være byggeskikken og tilstanden ved byggeåret for boligen eller bygningsdelen. Rapporten beskriver avvik, altså en tilstand som er dårligere enn referansenivået. Rapporten framhever normalt ikke positive sider ved boligen ut over det som kommer frem av tilstandsgraden på rom og bygningsdeler.

Ved tilstandsgrad 0 og 1 gis det normalt ingen begrunnelse for valg av tilstandsgrad, fordi bygningen eller bygningsdelen da bare har normal slitasje.

Hvis et rom eller en bygningsdel gis tilstandsgrad 2 eller 3 skal den bygningssakkyndige redegjøre for årsaken til og konsekvensen av dette. Den bygningssakkyndige skal også gi et sjablongmessig anslag på hva det vil koste å utbedre rom eller bygningsdeler som gis tilstandsgrad 3.

I tillegg kan det gis TG3 iht. NS3600 på enkelte bygningsdeler slik som etasjeskillere og terrengforhold uten at det nødvendigvis krever umiddelbare tiltak.

Takstrappen

Kunden/rekvirenten skal lese gjennom dokumentet før bruk og gi tilbakemelding til den bygningssakkyndige hvis det finnes feil/mangler som bør rettes opp. Rapporten kan ikke være eldre enn 1 år på det tidspunkt kjøperen binder seg til å kjøpe boligen. Ved utgått rapport bør bygningssakkyndig kontaktes for ny befaring og oppdatering.

Supertakst AS samarbeider med Vendu AS, som utvikler tjenester som bidrar til en trygg bolighandel og et bærekraftig bolighold. For å kunne gjøre dette benyttes det tilstands- og eiendomsinformasjon fra rapporten. Les mer om tjenestene og få tilgang til å avstå fra bruk av dine data ved å gå til denne nettsiden: <https://samtykke.vendu.no/24286>

Dokumentasjon på håndverkertjenester

Dersom det har vært utført reparasjoner, vedlikehold, installasjoner, ombygging eller lignende i boligen de siste fem årene, og arbeidet er utført av kvalifiserte håndverkere, skal den bygningssakkyndige be eieren dokumentere bruken av kvalifiserte håndverkere. Som dokumentasjon regnes blant annet skriftlig bekreftelse fra den eller de håndverkerne som ble brukt.

Hvordan undersøkelsene skal skje

Med mindre det fremgår at et rom eller en bygningsdel skal undersøkes med målinger, at det skal bores hull, at det skal stikkes i treverk eller annet, skal den bygningssakkyndige basere sine undersøkelser på det som er synlig. Den bygningssakkyndige skal flytte på tepper, møbler og annet inventar når det er nødvendig for å komme til det rommet eller den bygningsdelen som skal undersøkes. Dette gjelder likevel ikke for særlig tunge møbler og inventar, når disse ikke skjuler vesentlige installasjoner eller innretninger, og det heller ikke er andre grunner til å mistenke at flytting vil kunne avdekke vesentlige forhold.

3. Rapportsammendrag

Alle bygningsdeler angitt med tilstandsgrad TG2, TG3 eller TGIU (ikke undersøkt) er angitt i rapportsammendraget. Ytterligere opplysninger er gitt i hovedrapporten.

Bygningsdeler med TG2

Drenering

Oppsummering

Det registreres manglende topplist / klemlist på grunnmursplast v/ bod.

Anbefalte tiltak

Anbefaler å montere topplist / klemlist på grunnmursplast v/ bod.

Balkong, terrasse, platting

Oppsummering

Rekkverk på balkong mot Nord v/ port er noe løst og manglende overflatebehandling på rekkverk.

Anbefalte tiltak

Anbefaler å bedre innfesting på balkong rekkverk på mot Nord v/ port og overflatebehandle der det mangler.

Våtrom: Bad 1 etg.

Oppsummering av membran, tettesjikt og sluk

Tettesjikt har nådd en alder som gjør tettheten usikker i tiden som kommer.

Anbefalte tiltak membran, tettesjikt og sluk

TG-2 pga. alder på tettesjikt.

Våtrom: Bad u etg.

Oppsummering av membran, tettesjikt og sluk

Tettesjikt har nådd en alder som gjør tettheten usikker i tiden som kommer.

Anbefalte tiltak membran, tettesjikt og sluk

TG-2 pga. alder på tettesjikt.

Våtrom: Vaskerom

Oppsummering av membran, tettesjikt og sluk

Tettesjikt har nådd en alder som gjør tettheten usikker i tiden som kommer.

Anbefalte tiltak membran, tettesjikt og sluk

TG-2 pga. alder på tettesjikt.

Bygningsdeler med TG-IU

Grunnmur og fundament

Oppsummering

Grunnmur er innvendig utlektet og utvendig fylt inntil, ikke mulig å kontrollere for sprekker eller skader.

Lovlighet

Det er ikke fremlagt ferdigattest / midlertidig brukstillatelse

Det mangler ferdigattest på utvendig bod under balkong.

4. Informasjon om oppdraget

Befaringsdato: 17.10.2024
Rapportdato: 19.10.2024

Hjemmelshavere

Navn: Leander Bruntveit
Tilstede ved inspeksjon: Nei
Representant v/befaring: Leander åpnet via telefon.
Navn: Line Lauvsnes
Tilstede ved inspeksjon: Nei

Er selgers egenerklæring fremlagt og gjennomgått av bygningssakkyndig? Ja

Informasjon om bygningssakkyndig

Navn: Ruben Sørsdal
Firma: Takst Rogaland AS
Adresse: Myklaberglia 23, 4052 Røyneberg
Telefon: 48422402
Epost: post@takst-rogaland.no



Om bygningssakkyndig:

Mange års erfaring fra bygg- og anleggsbransjen. Byggesakkyndig utdanning fra Mesterskolen, sertifisert takstmann, å en del av NITO takst.

Informasjon om boligen

Adresse: Storevigbakken 2, 4105 Jørpeland
Kommunenr: 1130
Seksjonsnr: 2
Byggeår: 2013 - I følge Strand kommune
Bolitgtype: Vertikaldele tomannsbolig
Gårdsnr: 53
Andelsnr:
Bruksnr: 432
Leilighetsnr:
Festenr:

Generell beskrivelse av boligen:

Eiendommen ligger i et etablert boligområde på Jørpeland.

Generel beskrivelse utvendig.

Oppført med ringmur og stedstøpt plate på mark.
Yttervegger i bindingsverk, utvendig kledd med liggende / stående trepaneler.
Pultak som er belagt med papp.
Ytterdører i malt utførelse, nordan vinduer / balkongdør med 3-lags glass.

Generel beskrivelse av innvendige overflater.

Gulv er i hovedsak belagt med parkett og fliser.
Vegger er i hovedsak belagt med malte gips plater.
Himling er i hovedsak belagt med malte gips plater.
Listefrie overganger mellom vegg / takk.
Slette hvite innerdører.

Generel beskrivelse av tekniske installasjoner: OSO 200 ltr. vvb, uponor rør i rør system, villavent sentralstøvsuger, systemair balansert ventilasjons system og zaptec go elbillader.

Downlights i hele 1 etg. Gang og bad i u etg.

Oppvarming: luft til luft varmepumpe, elektrisk gulvvarme i yttergang, bad 1 etg. og bad u etg.

Sammendrag.

Eiendommen er i normal stand iht. alder, men med enkelte tilstandsmerkninger som skyldes alder, vedlikehold og konstruksjon. Det registreres stedvis

slittasje i overflater og noe sprekker i gips overganger.

De enkelte vurderinger er nærmere beskrevet i rapport, rapporten anbefales dermed lest i sin helhet. Det er ikke utført tilstandsvurdering av carport og utvendige boder.

5. Arealinformasjon

Arealmålingen er basert på Norsk standard 3940:2023 Areal- og volum-beregninger av bygninger. Arealet gjelder for tidspunktet da boligen ble målt. Rommene kan være måleverdige selv om bruken er i strid med byggtknisk forskrift

Arealet beskriver boligens bruksareal i tre definerte kategorier:

Internt bruksareal	BRA-i	Bruksareal innenfor boenhetens omsluttende vegger. Bruksenheten kan bestå av flere boenheter.
Eksternt bruksareal	BRA-e	Bruksareal av rom som tilhører boenheten med adkomst via fellesarealer eller utvendig adkomst. Veggareal mellom BRA-i og BRA-e legges til BRA-e hvis dette ligger vegg i vegg.
Innglasset balkong	BRA-b	Innglassede balkong tilknyttet boenheten. Veggareal mellom innglasset balkong og annet bruksareal tillegges areal innglasset balkong.

Terrasse- og balkongareal (TBA) dekker areal som åpne balkonger, altaner og verandaer. Dette arealet vil ikke bli inkludert i boligens bruksareal.

Ikke måleverdige arealer som skyldes skråtak eller lav himlingshøyde (ALH) kan opplyses som tilleggsinformasjon. Slike arealer skal ikke oppføres alene, men skal alltid opplyses sammen med korrekt målt BRA. BRA og ALH kan summeres, og utgjør boligens gulvareal (GUA).

For mer informasjon se her: <https://eiendomnorge.no/nyheter/viktig-informasjon-om-arealmaling-article2588-919.html>

Tabellen som viser fordelingen av P-ROM og S-ROM er basert på den tidligere arealstandard (NS 3940:2012) og inneholder ulike definisjoner for måling i forhold til den nåværende standarden (NS 3940:2023). Eksempel skal ikke boder via fellesareal være med som S-ROM, men i ny standard er dette med som BRA-e og summert i bruksarealet (BRA). Oversikten over P-ROM og S-ROM er kun ment som informasjon og for sammenligning, og skal ikke brukes i markedsføring av boliger. Tallene er omtrentlige og kan avvike fra faktiske målinger; de er ikke juridisk bindende. Rombenevnelser er vurdert med tanke på dagens bruksområder og tar ikke hensyn til kravene i byggeforskriftene.

Bygning: Hovedbygg

Hovedareal

Etasje	BRA	BRA-i (internt bruksareal)	BRA-e (eksternt bruksareal)	BRA-b (Innglasset balkong)	TBA (terrasse- og balkongareal)
U. etasje	78	63	15	0	33
1. etasje	54	54	0	0	35
Totalt m²	132	117	15	0	68

Fordeling mellom P-ROM og S-ROM

Etasje	BRA	P-ROM	S-ROM	Beskrivelse P-Rom	Beskrivelse S-Rom
U. etasje	78	63	15	Gang, bad, vaskerom, hobbyrom og 3 soverom.	BRA-e utvendig bod.
1. etasje	54	54	0	Gang, bad og åpen stue / kjøkken løsning.	
Totalt m²	132	117	15		

Kommentar til arealberegning

Utover overnevnte areal disponerer boligen halvparten av carporten 14 kvm. og sportsbod på 5 kvm.

6. Hovedrapport

6.1 Drenering

Type grunnmur?	Grunnmur/ringmur
Er det gjennomført arbeider etter opprinnelig byggeår?	Nei
Er det manglende fuktsikring i form av grunnmursplast på grunnmur, eller er det ut fra alder grunn til å anta at dette mangler?	Ja
Har drenering nådd en alder som gir økt risiko for skader eller følgeskader?	Nei
Er det ved innvendig inspeksjon registrert symptom på nedsatt funksjon eller funksjonssvikt?	Nei
Er bygningen utsatt for tilsig av overflatevann (terrengfall inn mot boligen)?	Nei
Er kontrollert bortledning av vann fra taknedløp ved grunnmur mangelfull?	Nei
Oppsummering av drenering	TG-2
Det registreres manglende toppliste / klemliste på grunnmursplast v/ bod.	
Anbefalte tiltak / ytterligere undersøkelser anbefales	
Anbefaler å montere toppliste / klemliste på grunnmursplast v/ bod.	

6.2 Grunnmur og fundament

Type Fundament/Grunnmur	Grunnmur m/underetasje
Type byggegrunn	Ukjent byggegrunn
Type grunnmur i kjeller	Betong
Er det påvist sprekker/riss eller skader?	Ikke kontrollerbart
Oppsummering av grunnmur og fundament	TG-IU
Grunnmur er innvendig utlektet og utvendig fylt inntil, ikke mulig å kontrollere for sprekker eller skader.	

6.3 Støttemur

Beskrivelse	
Støttemur oppført i betongblokker.	
Er det synlige sprekker/skader/skjevheter?	Nei
Er det manglende sikring i form av rekkverk pga høyde over bakken?	Nei
Oppsummering av støttemur	TG-1

6.4 Rom under terreng

Type rom under terreng	Innredet
Er det gjennomført arbeider etter byggeår?	Nei
Er det foretatt hulltaking i utlektet vegg eller i eventuelt oppforet tregulv?	Ja
Er det symptomer på fuktskade? (se etter skader og foreta fuktmåling)	Nei
Er oppholdsrom manglende ventilert?	Nei
Oppsummering av rom under terreng	TG-1

6.5 Balkong, terrasse, platting

Type	Balkong, Terrasse
Sørvest vendt terrasse på 33 kvm. Belagt med terrassebord, utgang via terrassedør fra soverom.	
Sørvest vendt balkong på 35 kvm. Belagt med terrassebord, utgang via balkongdør fra kjøkken.	
Er det gjennomført arbeider etter opprinnelig byggeår?	Ja
Er det synlig tegn på skjevheter/konstruksjonssvikt?	Nei
Er det tegn på sopp/råteskader i treverk eller skader i betong?	Nei
Er det krav til rekkverk?	Ja
Er det avvik på rekkverkshøyde og åpninger i rekkverket i forhold til gjeldene byggtknisk forskrift på befaringstidspunktet?	Nei
Er balkong / terrassen teknet?	Ja

Er det ufullstendig/manglende tettesjikt ved oppkant mot vegg og dør?	Nei
Oppsummering av balkong, terrasse, plattning	TG-2
Rekkverk på balkong mot Nord v/ port er noe løst og manglende overflatebehandling på rekkverk.	
Anbefalte tiltak / ytterligere undersøkelser anbefales	
Anbefaler å bedre innfesting på balkong rekkverk på mot Nord v/ port og overflatebehandle der det mangler.	

6.6 Vinduer og dører

Beskrivelse	
Ytterdører i malt utførelse, nordan vinduer / balkongdør med 3-lags glass.	
Er det gjennomført arbeider etter opprinnelig byggeår?	Nei
Er det påvist punkterte eller sprukne glass?	Nei
Er det påvist værslitte karmen, fuktskader eller råteskader?	Ja
Er det ved stikkprøver registrert avvik ved åpne/lukkemekanismen?	Nei
Er det påvist avvik ved utvendig tetting som beslag, vannbord, og omramming?	Nei
Oppsummering av vinduer og dører	TG-1
Det registreres en liten skade i nedre kant på ytterdører.	

6.7 Yttervegger

Type fasade	Liggende kledning, Stående kledning
Er det gjennomført arbeider etter opprinnelig byggeår?	Nei
Er det påvist skjevheter/riss/sprekker/setninger?	Nei
Er det påvist fuktskade/sopp/råte eller slitt overflate?	Nei
Er det liten eller ingen lufting av kledningen?	Nei
Er det manglende musetetting i nedkant av kledning/plater?	Nei

Oppsummering av yttervegger	TG-1
Kledning ligger stedvis litt nært terrassebord på balkong. Anbefaler å kappe kledning, for at denne ikke skal trekke til seg vann og råtna.	

6.8 Loft (konstruksjonsoppbygging)

Type loft	Flatt tak (konstruksjon uten loft)
Konstruksjonsprinsipp	Tretak
Er det tegn til fukt fra lekkasjer eller kondensering på overflater?	Nei
Er det tegn til sopp/råte eller spor etter skadedyr?	Nei
Er det tegn på utilstrekkelig ventilering av konstruksjonen?	Nei
Er det tegn på utilstrekkelig tetting rundt gjennomføringer i konstruksjonen?	Nei
Oppsummering av loft (konstruksjonsoppbygging)	TG-1

6.9 Renner og nedløp

Type	Plast
Er det utført arbeider på anlegget etter byggeår?	Nei
Er det synlige skader på renner/nedløp?	Nei
Oppsummering av renner og nedløp	TG-1

6.10 Takkonstruksjon

Takkonstruksjon	Pulttak
Inspisert fra	Fra bakken
Er det tegn til svanker, skjevheter eller symptom på konstruksjonssvikt i takflaten?	Nei
Er det registrert symptom som tyder på at takkonstruksjonen er utilstrekkelig luftet?	Nei
Oppsummering av takkonstruksjon	TG-1

6.11 Taktekking

Type tekking	Papp
Inspisert fra	Fra bakken
Er det gjennomført arbeider etter opprinnelig byggeår?	Nei
Er det skader på takstein, mosegroing, buler i papp, rust eller bulker i plater?	Nei
Er det synlige avvik på beslag/indekning rundt pipe og andre takgjennomføringer?	Ikke kontrollert
Har tekkingen nådd en alder som gir økt risiko for skader eller følgeskader?	Nei
Oppsummering av taktekking	TG-1

6.12 Etasjeskille og gulv på grunn

Type	Støpt gulv på grunn, Trebjelkelag
Er det påvist nedbøy, skjevheter eller svikt i etasjeskille/gulv?	Nei
Oppsummering av etasjeskille og gulv på grunn	TG-1

6.13 Kjøkken

Overflater og innredning

Er det påvist fukt /skader rundt vask/kjøleskap/oppvaskmaskin?	Nei
Er det påvist skader på kjøkkeninnredning utover normal slitasje?	Nei

Oppsummering av overflater og innredning	TG-1
Kjøkken m/ hvite profilerte fronter, stein benkeplate, nedfelt vaskekum, 1 greps blandebatteri, fliser mellom benkeplate og overskap, waterguard, komfyrvakt, integrerte hvitevarer som: koketopp, stekeovn, oppvaskemaskin og kjøleskap.	

Avtrekk

Type avtrekk	Mekanisk
Er det registrert avvik på avtrekk?	Nei
Oppsummering av avtrekk	TG-1

6.14 Lovlighet

Er det manglende samsvar mellom dagens bruk og godkjente byggetegninger?	Ikke kontrollert
Har boligen åpenbare ulovligheter (F.eks ulovlige bruksendringer)?	Nei
Er det avdekt forhold som tyder på at boenhet ikke er delt opp i brannceller etter kravene i teknisk forskrift?	Nei
Er det manglende ferdigattest / midlertidig brukstillatelse?	Ja
Det mangler ferdigattest på utvendig bod under balkong.	
Er det avvik på krav til rømning, dagslysforhold eller takhøyde?	Nei
Er det manglende brannslukkingsutstyr og røykvarsler i boligen iht forskrift?	Nei
Er det skader på brannslukkingsutstyr, røykvarsler, eller er apparat eldre enn 10 år?	Nei

6.15 Trapp

Beskrivelse	
Innvendig trapp er en åpen tretrapp.	
Er det manglende rekkverk?	Nei
Er høyden på rekkverk under 90cm?	Nei
Er åpninger i rekkverk over 10cm?	Nei
Er åpninger mellom opptrinn over 10 cm?	Nei
Mangler håndløper i trappeløp?	Nei
Er det påvist andre avvik utover normal slitasje?	Nei
Oppsummering av trapp	TG-1

6.16 Avløpsrør

Type avløpsrør	Plast
Er det gjennomført arbeider på anlegget etter byggeår?	Nei
Er det manglende lufting av kloakk over tak?	Nei

Er det sen avrenning fra tappested?	Nei
Mangler det stakemuligheter på avløpsanlegget?	Ja
Har avløpsrør nådd en alder som gir økt risiko for skader eller følgeskader?	Nei
Oppsummering av avløpsrør	TG-1
Det er ikke påvist noen stakeluke i boenheten. Staking kan utføres via sluk eller andre installasjoner med avløp.	

6.17 Vannledninger

Type anlegg	Rør i rør system
Uponor rør i rør system	
Er det utført arbeider på anlegget etter byggeår?	Nei
Er det etablert fordelerskap?	Ja
Er det manglende vannstoppesystem i tilknytning til, eller manglende avrenning til sluk/avløp fra fordelerskap?	Nei
Har vannrør nådd en alder som gir økt risiko for skader eller følgeskader?	Nei
Er det manglende isolering av vannrør hvor det er risiko for frost eller kondens?	Nei
Er det registrert tegn til lekkasjer eller skader på vannrør?	Nei
Er det redusert vanntrykk ved prøving av to tappesteder samtidig?	Nei
Er det manglende tilgjengelighet til stoppekran?	Nei
Er det dårlig funksjon på stoppekran?	Nei
Oppsummering av vannledninger	TG-1

6.18 Elektrisk

Er det foretatt kontroll av det lokale el tilsyn i løpet av de siste 5 år	Nei
Type sikringer	Automatsikringer

Er det gjennomført arbeider etter opprinnelig byggeår?	Ja
Strømmåler skiftet til en automatisk strømmåler i 2018. I følge eier er det oppgradert til smartbelysning, lagt opp diverse ekstra stikkontakter, koblet vvb med fast tilkobling, satt opp zaptec go elbil lader, og opplegg i utvendig bod. Arbeid utført av Ryger Elektro AS.	
Er det manglende samsvarserklæring på arbeider utført etter 01.01.1999?	Nei
Er det manglende kursfortegnelse?	Nei
Er det manglende samsvar mellom kursfortegnelse og antall sikringer?	Nei
Er det tegn på varmgang (termiske skader) på kabler, brytere, downlight, stikkontakter, og elektrisk utstyr?	Nei
Er kabler utilstrekkelig festet?	Nei
Er det tegn til at kabelinnføringer og hull i inntak og sikringsskap ikke er tette?	Nei
Spørsmål til eier: Løses sikringene ofte ut?	Nei
Spørsmål til eier: Har det vært brann, branntilløp eller varmgang i anlegget?	Nei
Oppsummering av elektrisk	TG-1

6.19 Varmesentral

Type anlegg	Varmepumpe
Fujitsu luft til luft varmpumpe plassert på kjøkken.	
Er det utført arbeider på anlegget etter byggeår?	Nei
Når var siste service på anlegget?	
Det er ikke framlagt noen dokumentasjon på gjennomført service.	
Finnes det oljetank på eiendommen?	Nei
Oppsummering av varmesentral	TG-1
Anbefaler service på varmepumpen.	

6.20 Varmtvannsbereider

Plassering bereder	
Vaskerom	

Fundament	
Plassert på gulv	
Årstall	
2013	
Størrelse	
200 ltr.	
Er det manglende lekkasjesikring av bereder?	Nei
Er plugg (støpsel) på berederen brunsvidd?	Ikke relevant, fast tilkobling
Er det tegn til lekkasjer fra bereder?	Nei
Er bereder over 20 år?	Nei
Oppsummering av varmtvannsbereder	TG-1

6.21 Ventilasjon

Type ventilering	Balansert ventilasjon
Systemair VR 400 DCV/B R	
Er det utført arbeider på anlegget etter byggeår?	Nei
Når var siste service på anlegget?	
I følge eier er filter byttet årlig, sist i mai 2024	
Er det tegn på fukt eller mugg i filter?	Nei
Er det rom med manglende tilluft/avtrekk?	Nei
Er det tegn på utilstrekkelig luftutveksling?	Nei
Oppsummering av ventilasjon	TG-1

6.22 Våtrom: Bad 1 etg.

Overflate

Beskrivelse av overflate	
Flislagt gulv og vegger.	

Er det gjennomført arbeider etter opprinnelig byggeår?	Nei
Er det påvist avvik i krav om høydeforskjell på tettesjikt/fall til sluk?	Nei
Er det fare for at lekkasjevann fra installasjoner i rommet ikke når sluket?	Nei
Er vindu eller dør plassert i våtsone (utsatt for vannsprut)?	Nei
Er det gjennomføringer i vegg/tak mot kald sone?	Nei
Er det registrert riss, sprekker i fuger, bom (hulrom) under flis?	Nei
Er det påvist tegn på sopp/råteskader/fuktskader på overflater eller skadedyr?	Nei
Er det registrert knirk i gulvet?	Ikke aktuelt (gjelder ikke flislagt gulv)
Oppsummering av overflater	TG-1

Membran, tettesjikt og sluk

Er det manglende mulighet for renhold og inspeksjonsmulighet av sluk?	Nei
Type sluk	Plast
Er det påvist avvik ved utførelsen av membran/tettesjikt/klemring rundt sluk?	Nei
Er det påvist tegn på utettheter f.eks. rundt rørføringer eller andre overganger?	Nei
Er det påvist feil utførelse, feil materialvalg, eller skader i tettesjikt med fare for fuktskade?	Nei
Har membran/tettesjikt nådd en alder som gir økt risiko for skader eller følgeskader?	Ja
Oppsummering av membran, tettesjikt og sluk	TG-2
Tettesjikt har nådd en alder som gjør tettheten usikker i tiden som kommer.	
Anbefalte tiltak membran, tettesjikt og sluk	
TG-2 pga. alder på tettesjikt.	

Sanitærutstyr

Beskrivelse	
Det er etablert servantskap, klosett med innebygd systerne og innfellbare dusjvegger.	
Er det skader på utstyr og innredning?	Nei
Er det innebygd systerne til klosett?	Ja
Er det manglende drenering av lekkasjevann fra innebygd systerne?	Nei

Oppsummering av sanitærutstyr TG-1

Ventilasjon

Type ventilering	Mekanisk avtrekk
Er ventilasjonen funksjonstestet?	Ja

Oppsummering av ventilasjon TG-1

Fuktmåling

Er det foretatt hulltaking fra tilstøtende rom?	Ja
Er det registrert fukt eller andre skader ved hulltaking?	Nei

Oppsummering av fukt TG-1

Dokumentasjon

Fremlagt dokumentasjon	Nei
------------------------	-----

6.23 Våtrom: Bad u etg.

Overflate

Beskrivelse av overflate	
Flislagt gulv og vegger.	
Er det gjennomført arbeider etter opprinnelig byggeår?	Ja
I følge eier er det byttet baderomsmøbel, servant, blandebatteri og speil.	
Er det påvist avvik i krav om høydeforskjell på tettesjikt/fall til sluk?	Nei
Er det fare for at lekkasjevann fra installasjoner i rommet ikke når sluket?	Nei
Er vindu eller dør plassert i våtsone (utsatt for vannsprut)?	Nei
Er det gjennomføringer i vegg/tak mot kald sone?	Nei
Er det registrert riss, sprekker i fuger, bom (hulrom) under flis?	Nei
Er det påvist tegn på sopp/råteskader/fuktskader på overflater eller skadedyr?	Nei
Er det registrert knirk i gulvet?	Ikke aktuelt (gjelder ikke flislagt gulv)

Oppsummering av overflater TG-1

Membran, tettesjikt og sluk

Er det manglende mulighet for renhold og inspeksjonsmulighet av sluk?	Nei
Type sluk	Plast
Er det påvist avvik ved utførelsen av membran/tettesjikt/klemring rundt sluk?	Nei
Er det påvist tegn på utettheter f.eks. rundt rørføringer eller andre overganger?	Nei
Er det påvist feil utførelse, feil materialvalg, eller skader i tettesjikt med fare for fuktskade?	Nei
Har membran/tettesjikt nådd en alder som gir økt risiko for skader eller følgeskader?	Ja

Oppsummering av membran, tettesjikt og sluk TG-2

Tettesjikt har nådd en alder som gjør tettheten usikker i tiden som kommer.

Anbefalte tiltak membran, tettesjikt og sluk

TG-2 pga. alder på tettesjikt.

Sanitærutstyr

Beskrivelse	
Det er etablert servantskap, klosett med innebygd sistene, badekar og innfellbare dusjvegger.	
Er det skader på utstyr og innredning?	Nei
Er det innebygd sistene til klosett?	Ja
Er det manglende drenering av lekkasjevann fra innebygd sistene?	Nei

Oppsummering av sanitærutstyr TG-1

Ventilasjon

Type ventilering	Mekanisk avtrekk
Er ventilasjonen funksjonstestet?	Ja

Oppsummering av ventilasjon TG-1

Fuktmåling

Er det foretatt hulltaking fra tilstøtende rom?	Ja
Er det registrert fukt eller andre skader ved hulltaking?	Nei

Oppsummering av fukt TG-1

Dokumentasjon

Fremlagt dokumentasjon	Nei
------------------------	-----

6.24 Våtrom: Vaskerom

Overflate

Beskrivelse av overflate	
Flislagt gulv og malte gips plater på vegger.	
Er det gjennomført arbeider etter opprinnelig byggeår?	Nei
Er det påvist avvik i krav om høydeforskjell på tettesjikt/fall til sluk?	Nei
Er det fare for at lekkasjevann fra installasjoner i rommet ikke når sluket?	Nei
Er vindu eller dør plassert i våtsone (utsatt for vannsprut)?	Nei
Er det gjennomføringer i vegg/tak mot kald sone?	Nei
Er det registrert riss, sprekker i fuger, bom (hulrom) under flis?	Nei
Er det påvist tegn på sopp/råteskader/fuktskader på overflater eller skadedyr?	Nei
Er det registrert knirk i gulvet?	Ikke aktuelt (gjelder ikke flislagt gulv)
Oppsummering av overflater	TG-1

Membran, tettesjikt og sluk

Er det manglende mulighet for renhold og inspeksjonsmulighet av sluk?	Nei
Type sluk	Plast
Er det påvist avvik ved utførelsen av membran/tettesjikt/klemring rundt sluk?	Nei
Er det påvist tegn på utettheter f.eks. rundt rørføringer eller andre overganger?	Nei
Er det påvist feil utførelse, feil materialvalg, eller skader i tettesjikt med fare for fuktskade?	Nei
Har membran/tettesjikt nådd en alder som gir økt risiko for skader eller følgeskader?	Ja
Oppsummering av membran, tettesjikt og sluk	TG-2
Tettesjikt har nådd en alder som gjør tettheten usikker i tiden som kommer.	
Anbefalte tiltak membran, tettesjikt og sluk	
TG-2 pga. alder på tettesjikt.	

Sanitærutstyr

Beskrivelse	
Det er etablert vaskeromsinredning, opplegg for vaskemaskin, ventilasjonsaggregat, sentralstøvsuger, varmtvannsbereider, hovedstoppekran og sikringsskap.	
Er det skader på utstyr og innredning?	Nei
Er det innebygd sisterner til klosett?	Nei
Oppsummering av sanitærutstyr	TG-1

Ventilasjon

Type ventilering	Mekanisk avtrekk
Er ventilasjonen funksjonstestet?	Ja
Oppsummering av ventilasjon	TG-1

Fuktmåling

Er det foretatt hulltaking fra tilstøtende rom?	Ja
Er det registrert fukt eller andre skader ved hulltaking?	Nei
Oppsummering av fukt	TG-1

Dokumentasjon

Fremlagt dokumentasjon	Nei
------------------------	-----

6.25 Kryp kjeller

Tilgjengelighet	Ikke relevant
-----------------	---------------

6.26 Utstyr på tak

Tilgjengelighet	Ikke relevant
-----------------	---------------

6.27 Ildsted/Skorstein

Tilgjengelighet	Ikke relevant
-----------------	---------------

6.28 Toalettrom

Tilgjengelighet

Ikke relevant

6.29 Vannbåren varme

Tilgjengelighet

Ikke relevant

EGENERKLÆRINGSSKJEMA

Til orientering vil dette skjema være en del av salgsoppgaven

Meglerfirma	
Aktiv EM Ryfylke	
Oppdragsnr.	
1401240166	
Selger 1 navn	Selger 2 navn
Line Lauvsnes	Leander Bruntveit
Gateadresse	
Storevigbakken 2	
Poststed	Postnr
JØRPELAND	4105
Er det dødsbo?	
<input checked="" type="checkbox"/> Nei <input type="checkbox"/> Ja	
Avdødes navn	
Er det salg ved fullmakt?	
<input checked="" type="checkbox"/> Nei <input type="checkbox"/> Ja	
Hjemmelshavers navn	
Har du kjennskap til eiendommen?	
<input type="checkbox"/> Nei <input checked="" type="checkbox"/> Ja	
Når kjøpte du boligen?	
År	2019
Hvor lenge har du eid boligen?	
Antall år	5
Antall måneder	1
Har du bodd i boligen siste 12 måneder?	
<input type="checkbox"/> Nei <input checked="" type="checkbox"/> Ja	
I hvilket forsikringsselskap har du tegnet villa/husforsikring?	
Forsikringsselskap	Eika
Polise/avtalnr.	7521447

Spørsmål for alle typer eiendommer

- 1 Kjenner du til om det er/har vært feil tilknyttet våtrommene, f.eks. sprekker, lekkasje, råte, lukt eller soppskader?
- Nei Ja

Initialer selger: LL, LB

Document reference: 1401240166

- 2 Kjenner du til om det er utført arbeid på bad/våtrom?
Svar
Beskrivelse
- 2.1 Ble tettesjikt/membran/sluk oppgradert/fornytt?
 Nei Ja
- 2.2 Er arbeidet byggemeldt?
 Nei Ja
- 3 Kjenner du til om det er/har vært tilbakeslag av avløpsvann i sluk eller lignende?
 Nei Ja
- 4 Kjenner du til feil eller om har vært utført arbeid/kontroll på vann/avløp?
Svar
- 5 Kjenner du til om det er/har vært problemer med drenering, fuktinnslag, øvrig fukt eller fuktmerker i underetasje/kjeller?
 Nei Ja
- 6 Kjenner du til om det er/har vært utettheter i terrasse/garasje/tak/fasade?
 Nei Ja
- 7 Kjenner du til om det er/har vært problemer med ildsted/skorstein/pipe f.eks. dårlig trekk, sprekker, pålegg, fyringsforbud eller lignende?
 Nei Ja
- 8 Kjenner du til om det er/har vært f.eks. sprekker i mur, skjeve gulv eller lignende?
 Nei Ja
- 9 Kjenner du til om det er/har vært sopp/råteskader/insekter/skadedyr på eiendommen som rotter, mus, maur eller lignende?
 Nei Ja
- 10 Kjenner du til om det er/har vært skjeggkre i boligen?
 Nei Ja
- 11 Kjenner du til om det er/har vært utført arbeid på el-anlegget eller andre installasjoner (f.eks. oljetank, sentralfyr, ventilasjon)?
Svar
Beskrivelse
Arbeid utført av
- 11.1 Foreligger det samsvarserklæring (i henhold til forskrift om elektriske lavspenningsanlegg)?
 Nei Ja
- 12 Kjenner du til om det er utført kontroll av el-anlegget og/eller andre installasjoner (f.eks. oljetank, sentralfyr, ventilasjon)?
 Nei Ja
- 13 Har du ladeanlegg/ladeboks for elbil i dag?
 Nei Ja
Beskrivelse
- 14 Kjenner du til om ufaglærte har utført arbeid som normalt bør utføres av faglærte, utover det som er nevnt tidligere (f.eks. drenering, murerarbeid, tømmerarbeid etc)?
 Nei Ja
- 15 Er det nedgravd oljetank på eiendommen?
 Nei Ja

Document reference: 1401240166

- 16 Kjenner du til om det har vært utført arbeid på terrasse/garasje/tak/fasade?
Svar
Beskrivelse
Arbeid utført av
- 17 Selges eiendommen med utleiedel, leilighet, hybel eller tilsvarende?
 Nei Ja
- 18 Kjenner du til om det er innredet/bruksendret/bygget ut i kjeller eller loft eller andre deler av boligen?
 Nei Ja
Beskrivelse
- 18.1 Er innredning/utbyggingen godkjent hos bygningsmyndighetene?
 Nei Ja
- 19 Kjenner du til forslag eller vedtatte reguleringsplaner, andre planer, nabovarsel eller offentlige vedtak som kan medføre endringer i bruken av eiendommen eller av dens omgivelser?
 Nei Ja
Beskrivelse
- 20 Kjenner du til om det foreligger påbud/heftelser/krav/manglende tillatelser vedrørende eiendommen?
 Nei Ja
- 21 Er det foretatt radonmåling?
 Nei Ja
- 22 Kjenner du til manglende brukstillatelse eller ferdigattest?
 Nei Ja
Beskrivelse
- 23 Kjenner du til om det foreligger skaderapporter/ tilstandsvurderinger eller utførte målinger?
 Nei Ja
- 24 Er det andre forhold av betydning ved eiendommen som kan være relevant for kjøper å vite om (f.eks. rasfare, tinglyste forhold eller private avtaler)?
 Nei Ja
Beskrivelse

Document reference: 1401240166

Støttemur ned mot Jøssangvegen ble nylig renoveret av Brødrene Helland AS

Jeg bekrefter at opplysningene er gitt etter beste skjønn. Jeg er kjent med at dersom jeg har gitt ufullstendige, uriktige eller misvisende opplysninger om eiendommen, vil forsikringselskapet kunne søke hel eller delvis regress for sine utbetalinger eller redusere sitt ansvar helt eller delvis, jfr. vilkår for boligselgerforsikring punkt 7.1 og forsikringsavtaleloven kapittel 4.

Jeg er orientert om mitt mulige ansvar som selger etter avhendingsloven, eventuelt etter kjøpsloven (aksjeboliger), og om forsikringsgiver sitt boligselgerforsikringstilbud.

Jeg er klar over at avtale om forsikring er bindende. Jeg er også klar over at premietilbudet først kan påberopes når boligen er solgt (budaksept). Premietilbudet som er gitt av megler er bindende for forsikringsgiver i 6 – seks – måneder fra oppdragsinngåelse med megler.

Etter dette vil premien og forsikringsvilkårene kunne justeres. Når premietilbudet ikke lenger er bindende for forsikringselskapet må egenerklæringsskjemaet signeres på nytt og eventuelle endringer påføres. Det vil da være forsikringspremien og forsikringsvilkårene på ny signeringsdato som legges til grunn.

Det kan ikke tegnes boligselgerforsikring ved følgende salg:

- mellom ektefeller eller slektninger i rett oppstigende eller nedstigende linje, søsken, eller
- mellom personer som bor eller har bodd på boligeiendommen og/eller
- når salget skjer som ledd i sikredes næringsvirksomhet/er en næringsseiendom
- etter at boligeiendommen er lagt ut for salg.
- ved salg av helårs- og fritidsbolig er det krav til at det foreligger tilstandsrapport i henhold til Forskrift til avhendingslova (tryggere bolighandel).

Forsikringselskapet kan ved skriftlig samtykke akseptere tegning av forsikring også i ovennevnte tilfeller.

Dersom forsikringselskapet ikke har gitt skriftlig samtykke, kan erstatningen bortfalle.

Ved oppgjørsoppdrag trer forsikringen i kraft når kontrakten er signert av begge parter, begrenset til siste 12 måneder før overtakelse.

Forøvrig oppfordrer selger potensielle kjøpere til å undersøke eiendommen grundig, jf avhendingsloven § 3-10 og kjøpsloven § 20 (aksjeboliger).

Gyldig forsikring forutsetter at det for helårs- og fritidsbolig foreligger tilstandsrapport som er i henhold til Forskrift til avhendingslova (tryggere bolighandel).

Jeg ønsker boligselgerforsikring, og bekrefter å ha mottatt og lest forsikringsvilkårene og informasjonsbrosjyre til selger i forbindelse med kjøp av boligselgerforsikring. Forsikringen trer i kraft på det tidspunkt det foreligger en budaksept mellom partene, begrenset til tolv måneder før overtagelse. Ved oppgjørsoppdrag trer forsikringen i kraft når kontrakten er signert av begge parter, begrenset til siste 12 måneder før overtakelse. Jeg bekrefter med dette at eiendommen ikke er en næringsseiendom, at den ikke selges som ledd i næringsvirksomhet eller mellom ektefeller eller slektninger i rett oppstigende eller nedstigende linje, søsken, eller mellom personer som bor eller har bodd på boligeiendommen. Gyldig forsikring forutsetter at det for helårs- og fritidsbolig foreligger tilstandsrapport som er i henhold til Forskrift til avhendingslova (tryggere bolighandel). Forsikringen er ugyldig dersom den tegnes i strid med forsikringsvilkårene. Jeg er innforstått med at eiendomsmegleren ikke har fullmakt til å gjøre unntak fra ovennevnte begrensninger. Jeg er oppmerksom på at 8% av total forsikringskostnader honorar til Söderberg & Partners.

Jeg ønsker ikke boligselgerforsikring, men megler har tilbudt meg å kjøpe slik forsikring.

Jeg kan ikke kjøpe boligselgerforsikring ihht vilkår.

ENERGIATTEST

Adresse	Storevigbakken 2
Postnummer	4105
Sted	JØRPELAND
Kommunenavn	Strand
Gårdsnummer	53
Bruksnummer	432
Seksjonsnummer	2
Andelsnummer	—
Festennummer	—
Bygningsnummer	300311349
Bruksenhetsnummer	H0102
Merkenummer	Energiattest-2024-39262
Dato	15.10.2024

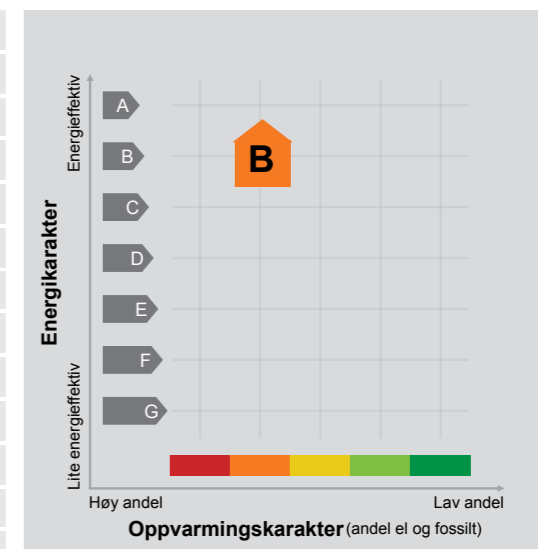

Energimerket angir boligens energistandard.

Energimerket består av en energikarakter og en oppvarmingskarakter, se i figuren. Energimerket symboliseres med et hus, hvor fargen viser oppvarmingskarakter, og bokstaven viser energikarakter.

Energikarakteren angir hvor energieffektiv boligen er, inkludert oppvarmingsanlegget. Energikarakteren er beregnet ut fra den typiske energibruken for boligtypen. Beregningene er gjort ut fra normal bruk ved et gjennomsnittlig klima. Det er boligens energimessige standard og ikke bruken som bestemmer energikarakteren. A betyr at boligen er energieffektiv, mens G betyr at

boligen er lite energieffektiv. En bolig bygget etter byggeforskriftene vedtatt i 2010 vil normalt få C.

Oppvarmingskarakteren forteller hvor stor andel av oppvarmingsbehovet (romoppvarming og varmtvann) som dekkes av elektrisitet, olje eller gass. Grønn farge betyr lav andel el, olje og gass, mens rød farge betyr høy andel el, olje og gass. Oppvarmingskarakteren skal stimulere til økt bruk av varmepumper, solenergi, biobrensel og fjernvarme.

Om bakgrunnen for beregningene, se www.energimerking.no.

Målt energibruk 14 154 kWh pr. år

Målt energibruk er gjennomsnittet av hvor mye energi boligen har brukt de siste tre årene. Det er oppgitt at det i gjennomsnitt er brukt:

14 154 kWh elektrisitet	0 kWh fjernvarme
0 liter olje/parafin	0 Sm ³ gass
0 kg bio (pellets/halm/flis)	0 liter ved

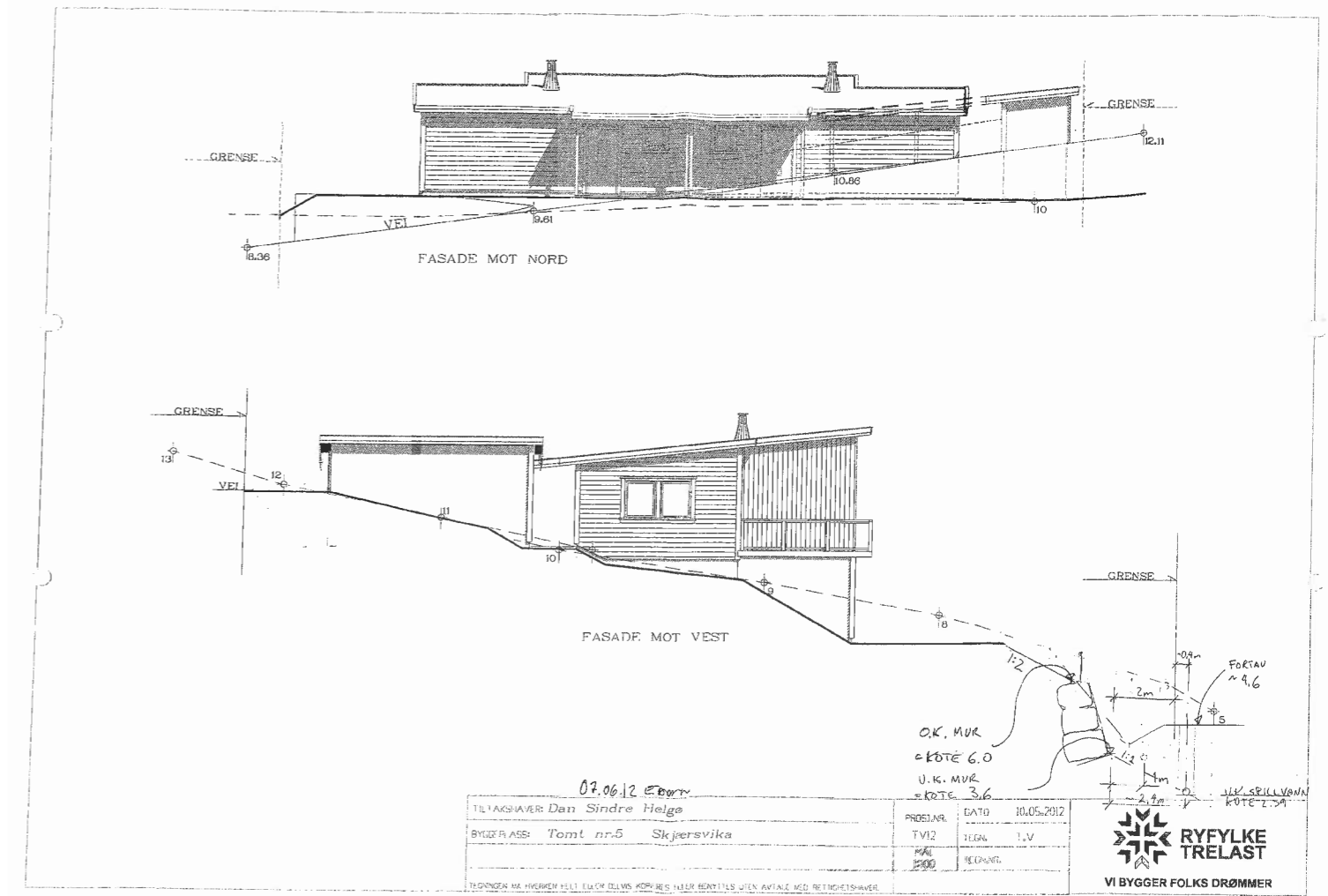
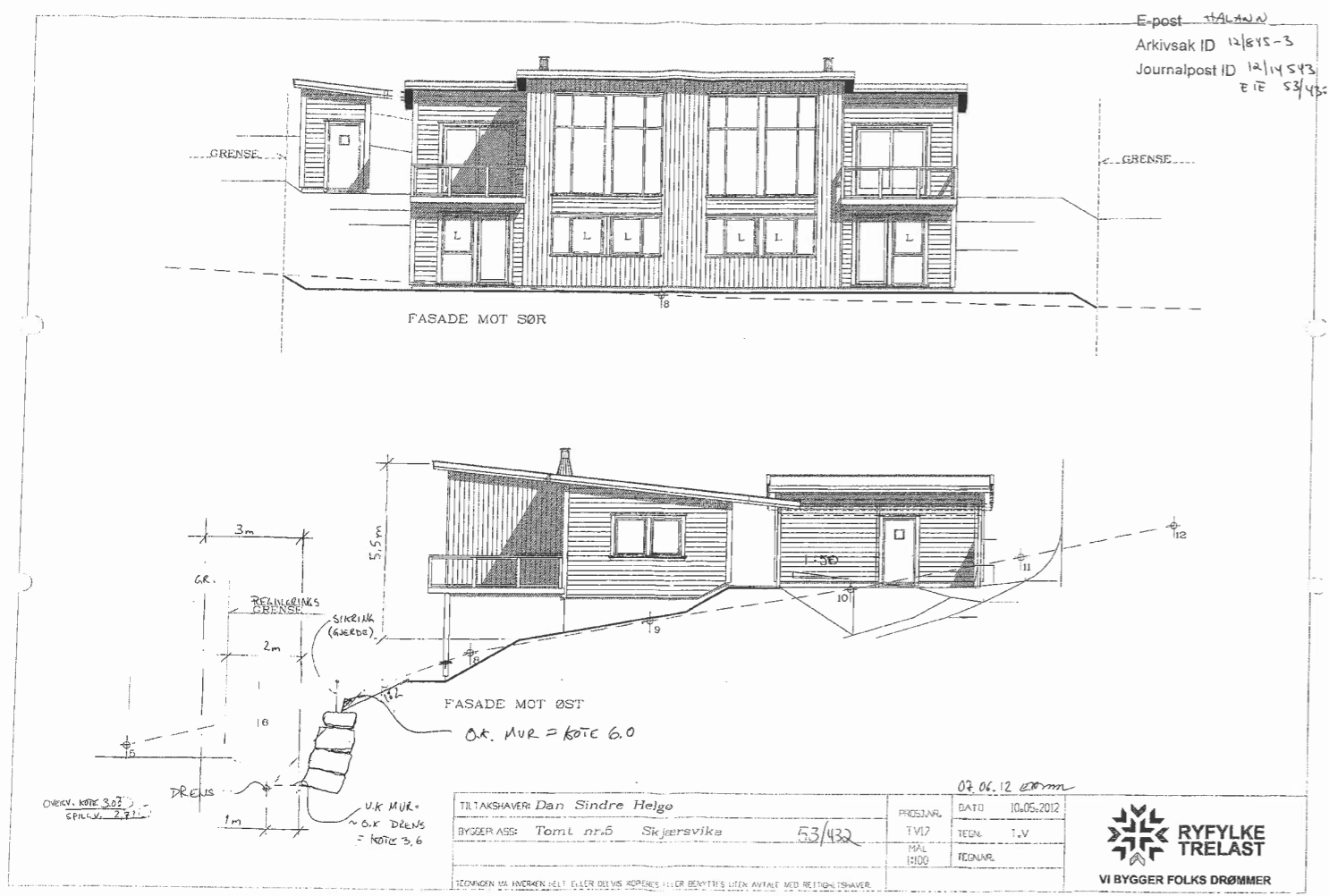

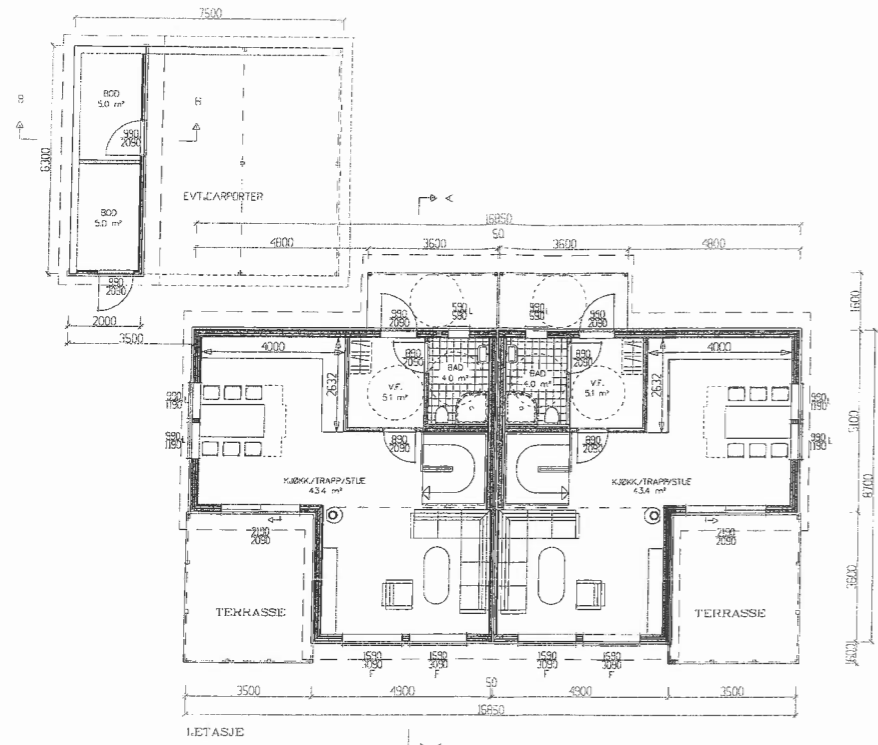

	BRA
Underetagen	624,36
Hovedplan	53,82
Uteareal, i. etg.	5,00
Sum 1. m	783,18

TELTAKSHAVER: Dan Sindre Heige	PROSJEKT: TV12	DATE: 10.05.2012
BYGGER ASS: Tomt nr.5 Skjersvika	TEGN: T.V	
	MÅL: 1:100	TEGNAR:



TEGNINGEN MÅ INNEHEN HELT ELLER DELVIS KOPIERES ELLER BENYTTES UTEN AVTALE MED RYFYLKE-TRELAST.

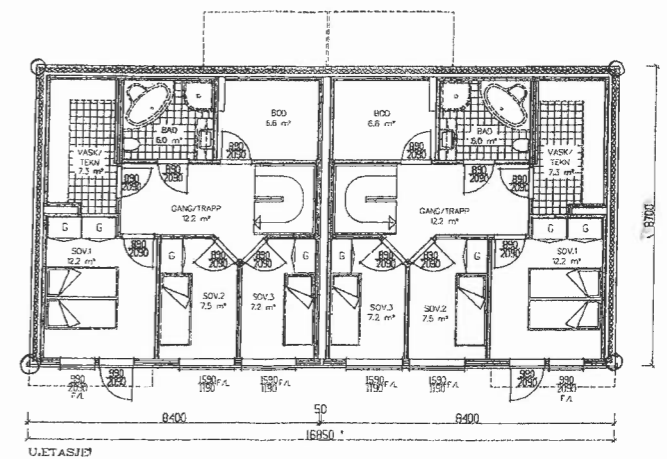

TELTAKSHAVER: Dan Sindre Heige	PROSJEKT: TV12	DATE: 10.05.2012
BYGGER ASS: Tomt nr.5 Skjersvika	TEGN: T.V	
	MÅL: 1:100	TEGNAR:



TEGNINGEN MÅ INNEHEN HELT ELLER DELVIS KOPIERES ELLER BENYTTES UTEN AVTALE MED RYFYLKE-TRELAST.

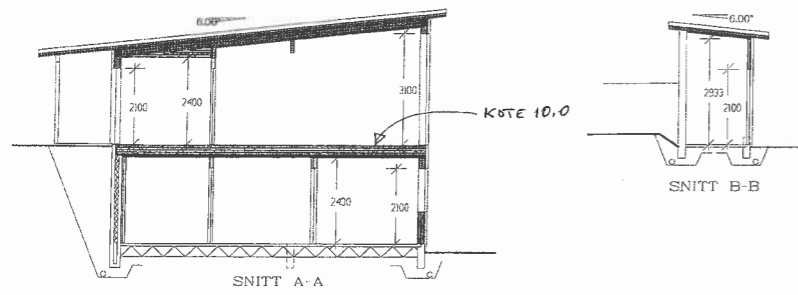

TELTAKSÅVER Dan Sindre Helge	PROJEKT	DATE	10.05.2012
BYGGER ASSI Tomt nr.5 Skjersvika	T.VIZ	TEGN	T.V
	MÅL	TEGNING	
	R100		

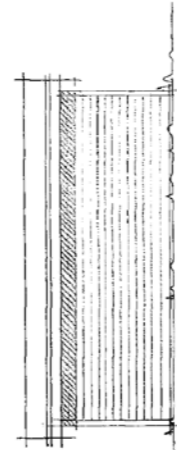
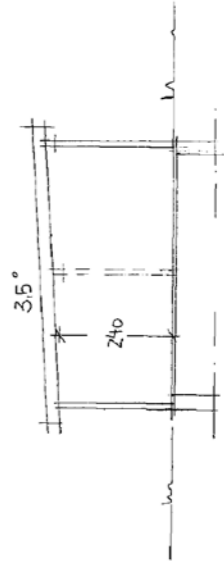
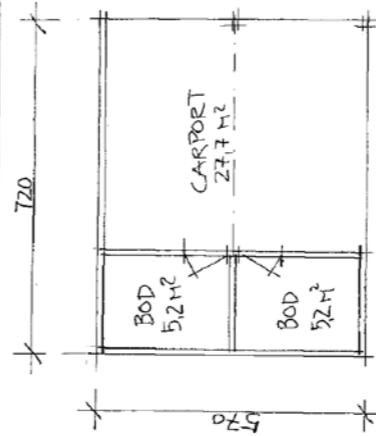

FASADE MOT NORD-ØST

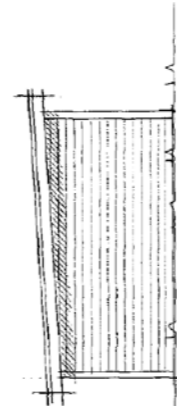

FASADE MOT NORD-VEST

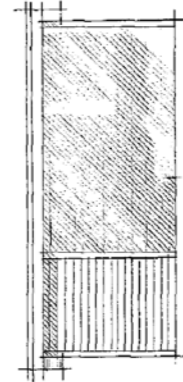

FASADE MOT SØR-VEST

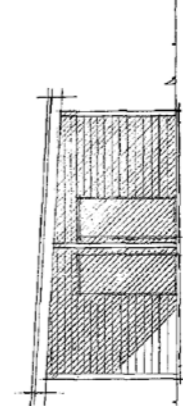

FASADE MOT SØR-ØST







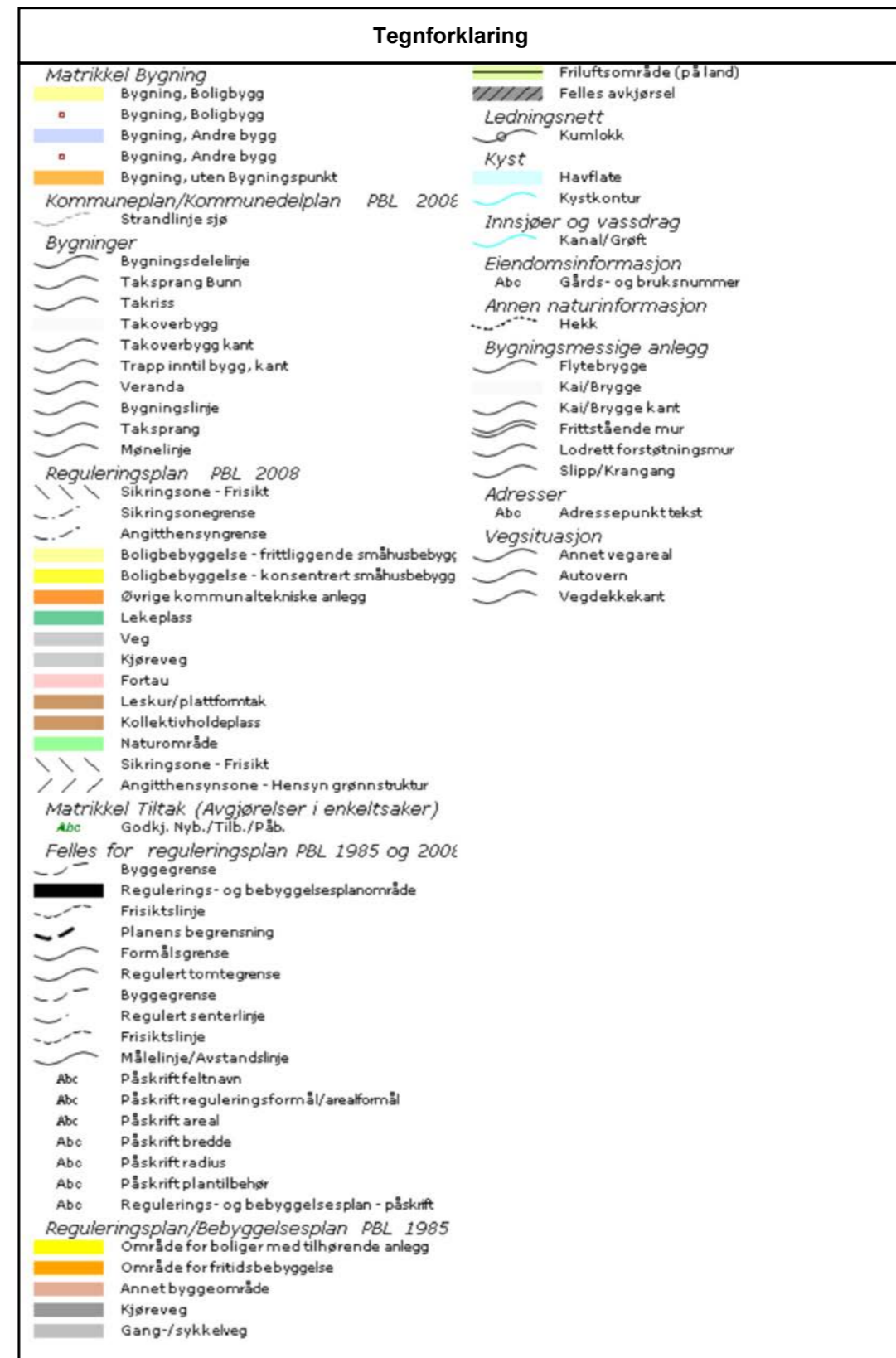
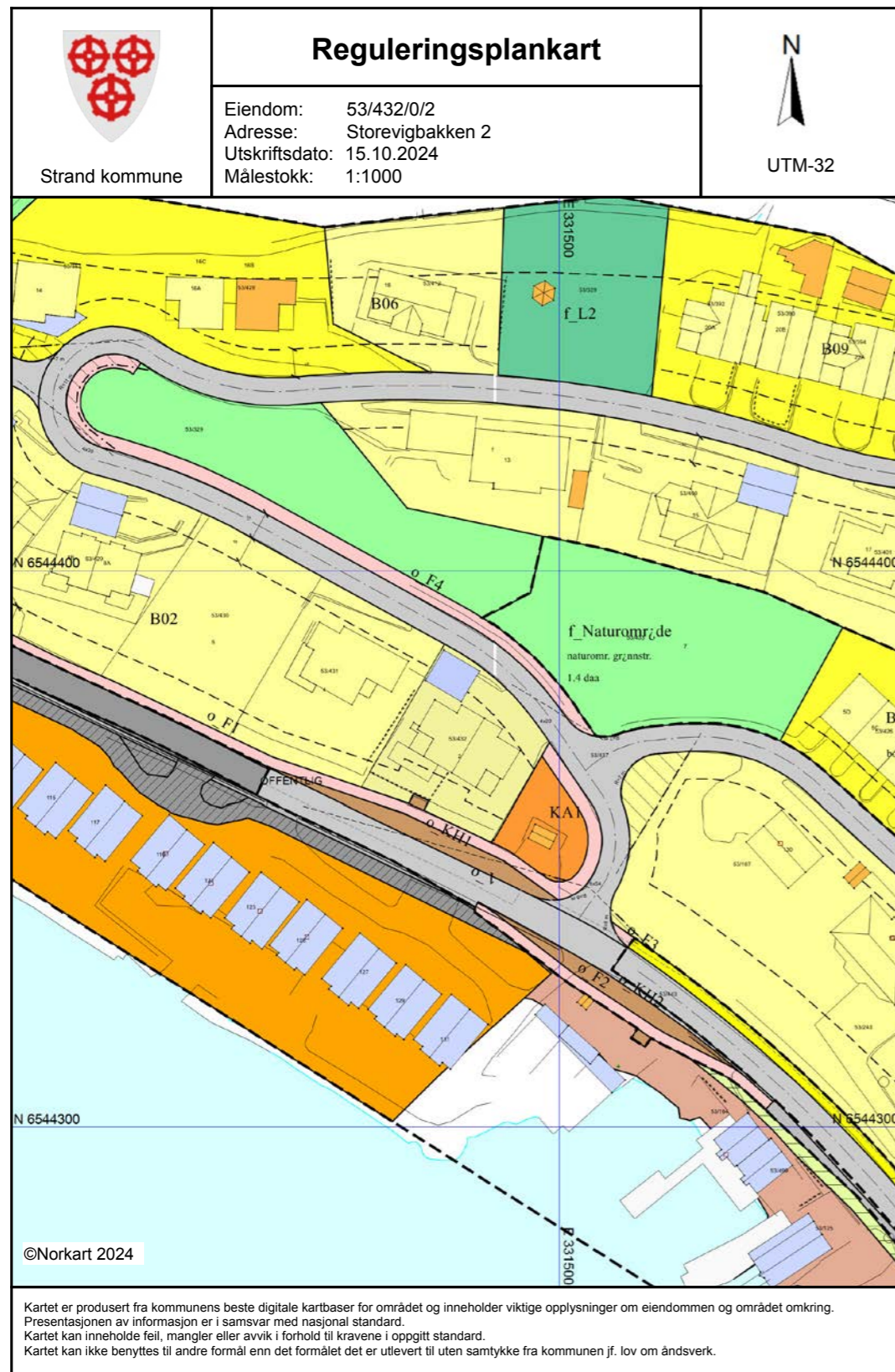

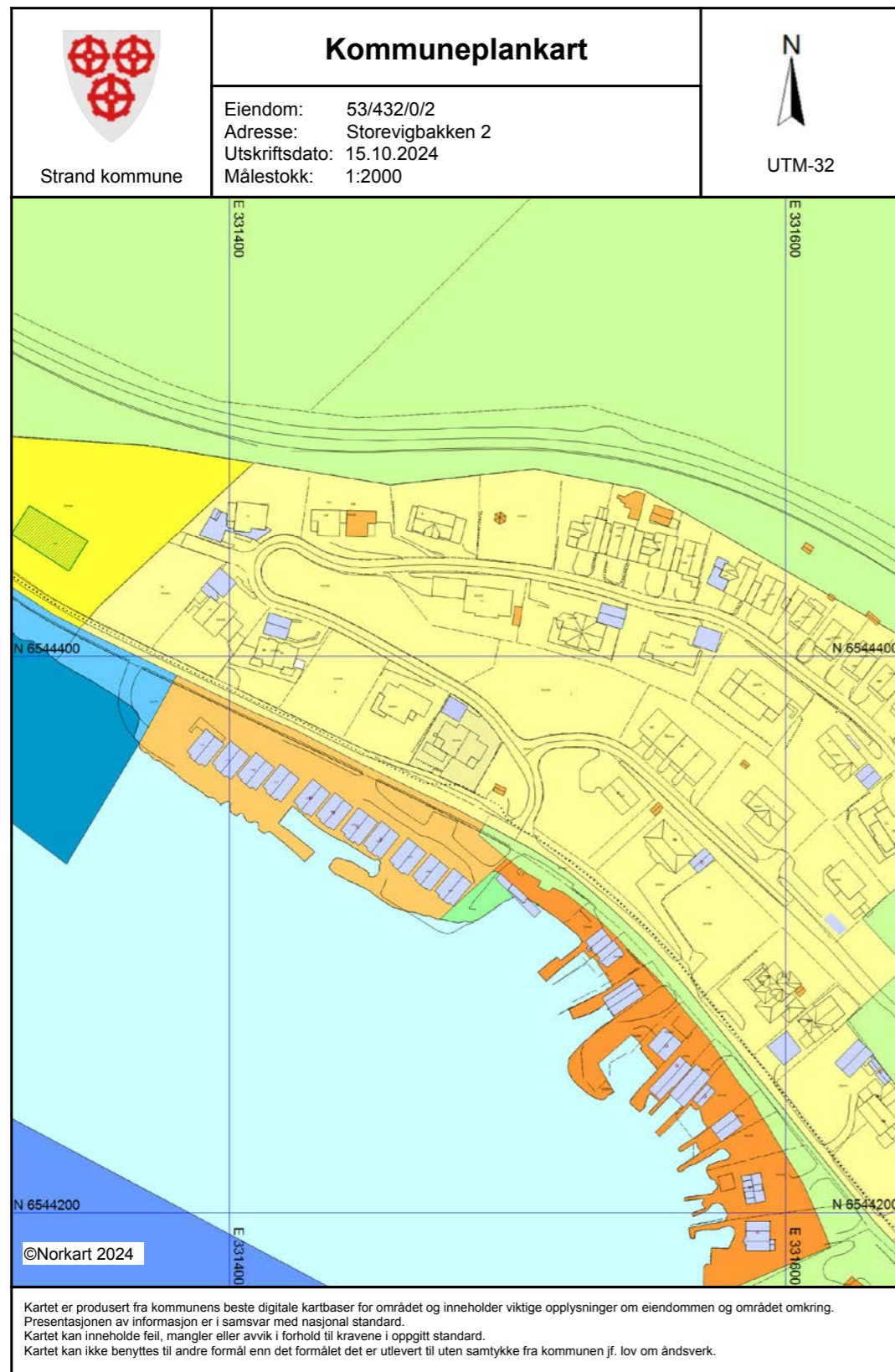



















CARPORT BYA = 41,1 m²

REV	ANT	REV. GJELDER	BYGGEBRUK	BYGG. NR.
			HELGELAND	
			BYGGELAS G. NR. 53, B. NR. 452	
			STØREY GIBAKKEN 2, STRAND	
			TEGN. H.J.Ø	PROG. NR.
			MÅL 1:8.100	TEGN. NR.
			DATE 12/4-13	

Denne tegning må ikke benyttes uten vår tillatelse, jfr. lov nr. 11 av 7.7 og lov nr. 2 av 12.5 1981





Tegnforklaring	
<i>Matrikkel Bygning</i>	<ul style="list-style-type: none"> Bygning, Boligbygg Bygning, Boligbygg Bygning, Andre bygg Bygning, Andre bygg Bygning, uten Bygningspunkt
<i>Kommuneplan/Kommunedelplan PBL 2006</i>	<ul style="list-style-type: none"> Boligbebyggelse - nåværende Boligbebyggelse - fremtidig Fritidsbebyggelse - nåværende Andre typer bebyggelse - nåværende Friområde - nåværende LNFR-areal - nåværende Bruk og vern av sjø og vassdrag med tilhøren Småbåthavn - nåværende Småbåthavn - fremtidig Fiske - nåværende  Strandlinje sjø  Strandlinje sjø
<i>Bygninger</i>	<ul style="list-style-type: none">  Bygningsdelelinje  Taksprang Bunn  Takriss  Takoverbygg  Takoverbygg kant  Trapp inntil bygg, kant  Veranda  Bygningslinje  Taksprang  Mønelinje
<i>Felles for kommuneplan PBL 1985 og 2008</i>	<ul style="list-style-type: none">  Planområde  Grense for arealformål  Fjernveg - nåværende  Samleveg - nåværende  Adkomstveg - nåværende  Gang-/sykkelveg - nåværende  Abc Kommune(del)plan - påskrift
<i>Matrikkel Tiltak (Avgjørelser i enkeltsaker)</i>	<ul style="list-style-type: none">  Godkj. Nybygg  Godkj. Nyb./Tilb./Påb.
<i>Eiendomsinformasjon</i>	<ul style="list-style-type: none">  Eiendomsgrense  Eiendomsteig  Abc Gårds- og bruksnummer
<i>Annen naturinformasjon</i>	<ul style="list-style-type: none">  Hekk
<i>Adresser</i>	<ul style="list-style-type: none">  Abc Adressepunkttekst
<i>Vegsituasjon</i>	<ul style="list-style-type: none">  Annet vegareal  Autovern  Vegdekkekant



Eiendomskart for eiendom 1130 - 53/432//2



Det tas forbehold om riktigheten eller fullstendigheten av opplysningene i dette dokumentet. Det kan ikke rettes krav som følge av at disse opplysningene benyttes som grunnlag for beslutninger.

- | | | | |
|--------------------------------|--|--------------------------------|-------------------------------------|
| ----- Eiendomsgr omtvistet | ----- Eiendomsgr lite nøyaktig >=500 | ● Grensepunkt lite nøyaktig | ⊙ Grensepunkt - offentlig godkjent |
| - - - - - Hjelpelinje vegkant | ----- Eiendomsgr mindre nøyaktig >200<=500 | ● Grensepunkt mindre nøyaktig | ⊙ Grensepunkt - bolt |
| - - - - - Hjelpelinje fiktiv | ----- Eiendomsgr mindre nøyaktig >30<=200 | ● Grensepunkt mindre nøyaktig | ⊙ Grensepunkt - kors |
| Hjelpelinje punktfaste | ----- Eiendomsgr middels nøyaktig >10<=30 | ● Grensepunkt middels nøyaktig | ⊙ Grensepunkt - rør |
| - - - - - Hjelpelinje vannkant | ----- Eiendomsgr nøyaktig <= 10 | ● Grensepunkt nøyaktig | ⊙ Grensepunkt - hjelpепunkt / annet |
| | ----- Eiendomsgr uviss nøyaktighet | | ● Grensepunkt - uten klassifisering |

Areal og koordinater for eiendommen

Areal	654,80 m ²	Arealmerknad	
Representasjonspunkt	Koordinatsystem	EUREF89 UTM Sone 32	Nord 6544369,4 Øst 331479,93

Grensepunkter						Grenselinjer (m)	
#	Nord	Øst	Nøyaktigh.	Nedsatt i	Grensepunkttype	Lengde	Radius
1	6544358,3	331472,56	5 cm	Ikke spesifisert (IS)	Umerket (56)	8,70	
2	6544358,16	331472,85	5 cm	Ikke spesifisert (IS)	Umerket (56)	0,32	
3	6544359,7	331473,57	5 cm	Ikke spesifisert (IS)	Umerket (56)	1,70	
4	6544359,32	331474,38	5 cm	Ikke spesifisert (IS)	Umerket (56)	0,89	
5	6544358,41	331476,29	5 cm	Ikke spesifisert (IS)	Umerket (56)	2,12	
6	6544356,97	331475,6	5 cm	Ikke spesifisert (IS)	Umerket (56)	1,60	
7	6544356,59	331476,4	5 cm	Ikke spesifisert (IS)	Umerket (56)	0,89	
8	6544351,22	331487,74	5 cm	Ikke spesifisert (IS)	Umerket (56)	12,55	
9	6544369,2	331498,22	5 cm	Ikke spesifisert (IS)	Umerket (56)	20,81	
10	6544371,64	331496,55	5 cm	Ikke spesifisert (IS)	Umerket (56)	2,96	
11	6544386,38	331480,29	5 cm	Ikke spesifisert (IS)	Umerket (56)	22,15	47,64
12	6544386,89	331479,37	5 cm	Ikke spesifisert (IS)	Umerket (56)	1,05	
13	6544361,1	331464,32	5 cm	Ikke spesifisert (IS)	Umerket (56)	29,86	

Nabolagsprofil

Storeviggbakken 2 - Nabolaget Tunglund - vurdert av 16 lokalkjente

Nabolaget spesielt anbefalt for

- Etablerere
- Familier med barn
- Godt voksne



Offentlig transport

✈ Stavanger Sola	42 min 🚗
🚗 Storevigsbakken	0 km
Linje 120, 121	

Skoler

Kfskolen - Jørpeland (1-10 kl.)	6 min 🚗
163 elever, 11 klasser	4 km
Fjelltun skole (1-7 kl.)	7 min 🚗
741 elever, 34 klasser	3.8 km
Jørpeland ungdomsskole (8-10 kl.)	8 min 🚗
333 elever, 14 klasser	4.1 km
Strand videregående skole	16 min 🚗
400 elever	13.2 km
St. Olav videregående skole	33 min 🚗
790 elever, 34 klasser	32.1 km

«Nær sjøen»

Sitat fra en lokalkjent



🔒 Opplevd trygghet
Veldig trygt 84/100

🏠 Naboskapet
Godt vennskap 69/100

📖 Kvalitet på skolene
Bra 67/100

Aldersfordeling

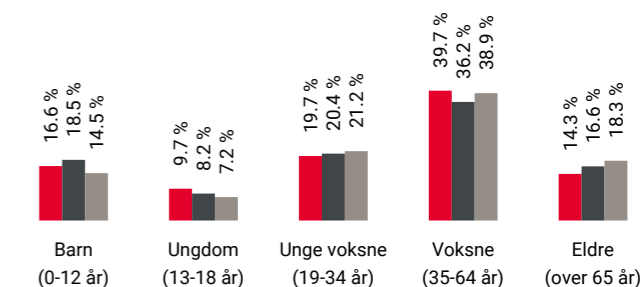

Område	Personer	Husholdninger
Tungland	752	326
Jørpeland	7 606	3 380
Norge	5 425 412	2 654 586



Barnehager

Jørpeland barnehage (1-5 år)	5 min 🚗
61 barn	3.2 km
Bekkevegen barnehage (1-5 år)	7 min 🚗
111 barn	3.6 km
Fjeldebakkane barnehage (1-5 år)	6 min 🚗
70 barn	4 km

Dagligvare

Spar Jørpeland	4 min 🚗
PostNord	2.5 km
Coop Extra Jørpeland	5 min 🚗
Post i butikk, PostNord	2.6 km

Primære transportmidler

-  1. Egen bil
-  2. Båt/ferge
-  3. Gående

 **Turmulighetene**
Nærhet til skog og mark 91/100

 **Gateparkering**
Lett 88/100

 **Støynivået**
Lite støynivå 88/100

Sport

- | | | |
|---|--|--------|
|  Tunglandsvegen
Ballspill | 17 min  | 1.3 km |
|  Sigvartmarka
Ballspill | 4 min  | 2.9 km |
|  Fitnesspoint Jørpeland | 21 min  | |
|  Akilles Treningssenter | 7 min  | |

Boligmasse

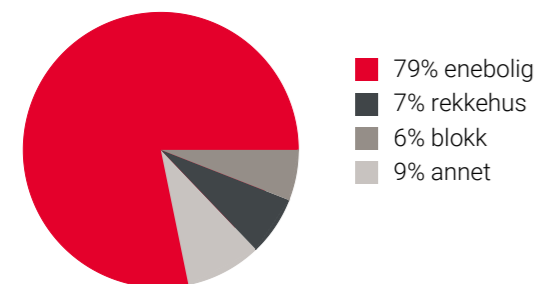





«Det er trygt, fredelig og koselig. Nærhet til butikker, kollektiv tilbud, treningssenter og turområder. Flott utsikt, og sol både på dagtid og kveldstid.»

Sitat fra en lokalkjent



Varer/Tjenester

- | | |
|---|---|
|  Ryfylke Storsenter | 5 min  |
|  Vitusapotek Jørpeland | 4 min  |

Aldersfordeling barn (0-18 år)

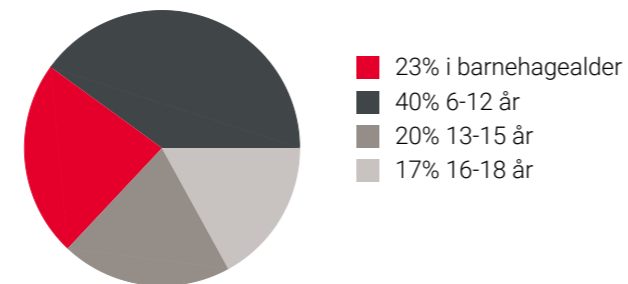

Familiesammensetning

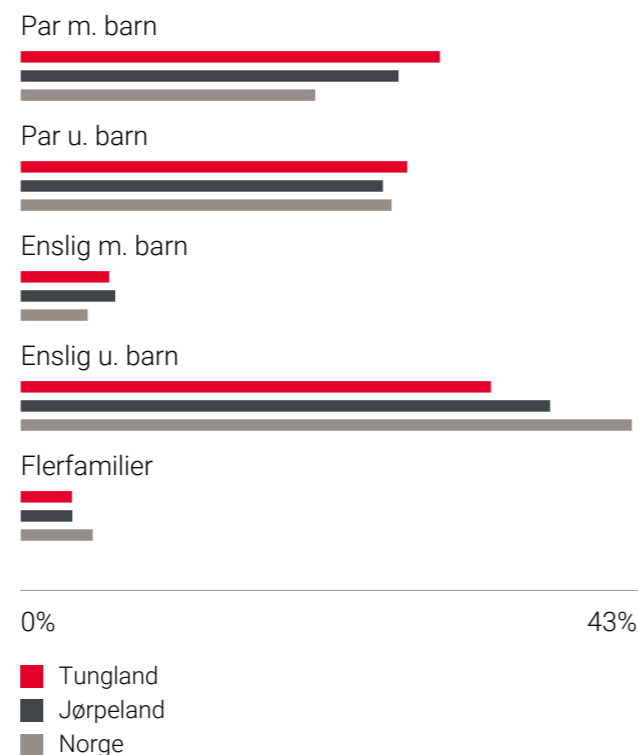

Sivilstand

		Norge
Gift	38%	33%
Ikke gift	51%	54%
Separert	8%	9%
Enke/Enkemann	3%	4%

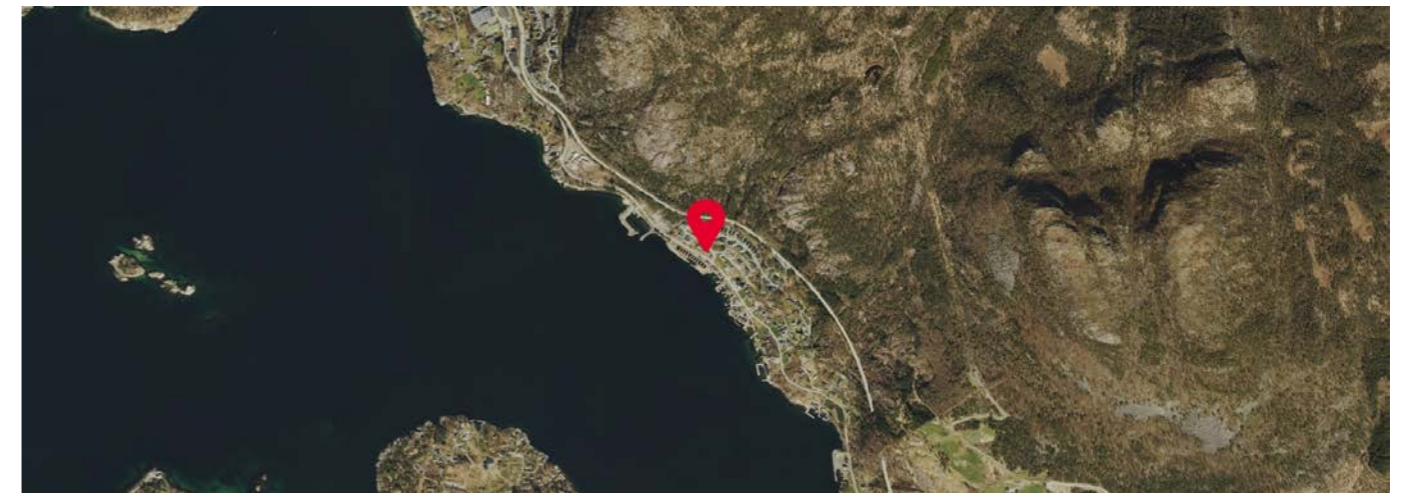



OVERSIKT OVER LØSØRE OG TILBEHØR TIL EIENDOMMEN

Oversikten er utarbeidet av Norges Eiendomsmeglerforbund, Eiendom Norge og Advokatforeningens Eiendomsmeglingsgruppe, og er gjeldende fra 1. januar 2020.

Generelt

Lov om avhending av fast eigedom (avhendingslova/avhl.) av 3. juli 1992 regulerer kjøper og selgers rettigheter og plikter ved overdragelse av fast eiendom og andeler i borettslag.

I henhold til avhl. § 3-4 skal eiendommen, når annet ikke er avtalt, overdras med innredninger og utstyr som etter lov, forskrift eller annet offentlig vedtak skal følge med. Det samme gjelder varig innredning og utstyr som enten er fastmontert eller er særskilt tilpasset bygningen, jf. avhl. § 3-5. Loven inneholder ingen detaljert oversikt over hva som omfattes av «innredning og utstyr», og over hva som skal regnes som «fastmontert eller særskilt tilpasset».

Partene kan fritt avtale hva som skal følge med eiendommen ved salg. Bransjens liste over løsøre og tilbehør som skal følge med eiendommen, er en del av avtalen mellom kjøper og selger dersom ikke annet er opplyst i salgsoppgaven, kjøper har tatt forbehold i bud eller avtale på annen måte er inngått. Der intet annet er avtalt, vil løsøre og tilbehør medfølge slik dette fremkommer av avhl. § 3-4 og § 3-5 og denne oversikt.

Produkter og installasjoner som medfølger overdras uten noen form for garantier, utover eventuell gjenværende leverandørgaranti.

Dersom det er noe i nedenstående liste som ikke finnes på eiendommen, vil det heller ikke medfølge.

1. HVITEVARER medfølger der dette er spesielt angitt i salgsoppgaven.
2. HELDEKKENDE TEPPER følger med uansett festemåte.
3. VARMEKILDER, slik som ovner, kaminer, peiser, varmpumper og panelovner, følger med uansett festemåte. Frittstående biopeiser/varmeovner og terrassevarmere medfølger ikke. Det følger ikke med varmekilder i rom som ikke har vegg- eller fastmonterte varmekilder på visning.
4. TV, RADIO OG MUSIKKANLEGG. TV-antennene og fellesanlegg for TV, herunder parabolantenne, og tuneren/dekoder/tv-boks medfølger der dette eies av selger. Veggmontert TV/flatskjerm med tilhørende festeordning samt musikkanlegg følger ikke med (se også punkt 12).
5. BADEROMSINNREDNING/UTSTYR. Badekar, dusjkabinett, dusjvegger, alle fastmonterte speil og hyller, fastmonterte glass- og håndkleholdere, herunder håndklevarmere samt baderomsinnredning, medfølger.
6. GARDEROBESKAP medfølger, selv om disse er løse. Fastmonterte garderobehyller og knagger medfølger. Innredning i garderobeskap, for eksempel løse eller fastmonterte trådkurver, hyller, stenger og lignende, medfølger.

7. KJØKKENINNREDNING medfølger, herunder også åpne, fastmonterte hyller og løs eller fastmontert kjøkkenøy.

8. MARKISER, PERSIENNER og annen type innvendig og utvendig solskjerming, gardinoppheng, lamellgardiner og liftgardiner medfølger.

9. AVTREKKSIVIFTER av alle slag, samt fastmonterte aircondition/ventilasjonsanlegg, medfølger.

10. SENTRALSTØVSUGER medfølger med komplett anlegg, herunder slange, munnstykke mm.

11. LYSKILDER. Kupler, lysstoffarmatur, fastmonterte "spotlights", oppheng og skinner med spotlights samt utelys og hagebelysning medfølger. Veggglamper, krokhengte lamper, lysekroner, prismelamper og lignende som er koblet til sukkerbit eller stikkontakt følger likevel ikke med.

12. INSTALLERTE SMARTHUSLØSNINGER med sentral som styrer lys, varme, lyd o.l., samt tilhørende trådløse enheter som brytere, sensorer, kameraer, integrerte høyttalere el. medfølger. Enkle lysstyringssystem f.eks. med en sentral som kun styrer lyspærer eller smartpærer montert i sokkel medfølger likevel ikke.

13. UTVENDIGE SØPPELKASSER og eventuelt holder/hus til disse medfølger.

14. POSTKASSE medfølger.

15. UTENDØRS INNRETNINGER slik som flaggstang, fastmontert tørkestativ, samt andre faste utearrangementer som f.eks. badestamp, boblekar/jacuzzi og liknende utendørs kar, lekestue, lekestativ, utepeis, fastmontert trommel til vannslange, medfølger. Guidekabel/avgrensingskabel til robotgressklipper medfølger, men robotgressklipper og ladestasjon for denne medfølger ikke.

16. FASTMONTERT VEGGLADER/LADESTASJON TIL EL-BIL medfølger uavhengig av hvor laderen er montert.

17. SOLCELLEANLEGG med tilhørende teknisk infrastruktur medfølger.

18. GASSBEHOLDER til gasskomfyr og gasspeis medfølger.

19. BRANNSTIGE, BRANNTAU, feiestige og lignende medfølger der dette er påbudt. Løse stiger medfølger ikke.

20. BRANNSLUKNINGSAPPARAT, BRANNSLANGE og RØYKVARSLER medfølger der dette er påbudt. Det er eier og brukers plikt til å se til at utstyret forefinnes på enhver eiendom. Hvis annet ikke er uttrykkelig avtalt, skal dette derfor alltid følge med ved salg av eiendom.

21. SAMTLIGE NØKLER til eiendommen som selger er i besittelse av skal overleveres kjøper på overtakelsen, herunder nøkler til eventuelle boder, uthus, garasjeportåpner e.l. Låses boder, uthus e.l. med hengelås, skal lås og nøkler til disse medfølge.

22. GARASJEHYLLER, bodhyller, lagringshyller og oppheng til bildekk medfølger såfremt de er fastmontert.

Planter, busker og trær som er plantet på tomten, eller fastmonterte kasser og lignende er en del av eiendommen og medfølger i handelen.

HELP Boligkjøperforsikring

Boligkjøperforsikring

- Advokathjelp ved boligkjøpet og i 5 år fremover.
- Er kjøpers motvekt til selgers boligselgerforsikring.
- Gir deg advokathjelp hele veien til rettskraftig dom, om nødvendig.

Boligkjøperforsikring **PLUSS**

- Advokathjelp ved boligkjøpet og i 5 år fremover.
- Er kjøpers motvekt til selgers boligselgerforsikring.
- Gir deg advokathjelp hele veien til rettskraftig dom, om nødvendig.
- Advokathjelp i de viktigste rettsområdene i privatlivet.

PLUSS gir boligeiere sterkt rabattert advokathjelp. Be om råd eller hjelp i retten når du trenger det fra Norges viktigste advokatmiljø for privatpersoner.

PLUSS kan bare tegnes samtidig med boligkjøperforsikringen, og koster kun kr 2 800 i tillegg. **PLUSS** fornyes årlig - om du ønsker det.

Borettslag/aksjeleilighet:	Kr 7 200
Selveierleilighet/rekkehus:	Kr 10 400
Ene-/tomannsbolig, tomt:	Kr 15 100

Rettsområder du får hjelp med

Samboeravtale, ektepakt og arv

Forbrukerkjøp og håndverkertjenester

Utleie og naboforhold

Tomtefeste, veirett og andre servitutter

Plan- og bygningsrett

Skatt ved oppussing, utleie og eiendomssalg

Tilgang til digitale juridiske avtaler via Min side



Viktige endringer i avhendingsloven

Den 1. januar 2022 ble avhendingsloven endret på viktige punkter for både kjøper og selger. Samtidig fikk vi en ny forskrift som regulerer jobben en takstmann skal gjøre. Den nye forskriften stiller strengere krav til tilstandsrapportene som er en viktig del av kontrakten ved boligsalg. HELP, landets største advokatmiljø for boligkjøpere, har laget en kort innføring i de nye reglene.

Forbudt å selge bolig "som den er"

Du har kanskje hørt at de fleste brukte boliger har vært solgt «som de er»? Dette forbeholdet innebar at selger fraskrev seg ansvar for skjulte feil og mangler. Det var bare hvis selger hadde holdt tilbake eller gitt uriktig informasjon, eller hvis boligen var i vesentlig dårligere stand at kjøper kunne nå frem med et krav mot selger.

Fra 1. januar 2022 kan ikke selger lenger ta generelle forbehold av «som den er»-typen. Dette betyr at når vi da skal vurdere om en bolig har en mangel, må vi vurdere grundig hva som fremgår av kjøpsavtalen. Med kjøpsavtalen menes alle dokumenter og opplysninger som tilbys før kjøpet, også FINN-annonsen og alle vedleggene til salgsoppgaven. Hvis kjøpsavtalen ikke gir et klart svar (av typen "Det følger egen parkeringsplass med leiligheten" eller "Badet er renoverert av fagfolk"), må vi vurdere hva kjøper kan forvente basert på blant annet eiendommens synlige tilstand, alder, opplysningene som er gitt ved salget, feilenes art, karakter og omfang.

Egenandel

Avhendingsloven har også fått en ny bestemmelse om egenandel. Egenandelen slår først inn når det er påvist at eiendommen har en mangel. Når det er et avvik fra kontrakten som utgjør en mangel, skal oppgjøret reduseres med 10 000 kroner, uavhengig av om utbedringskostnadene er høye eller lave. Dette innebærer blant annet at kjøper ikke kan rette krav mot selger hvis det koster mindre enn 10 000 kroner å utbedre mangelen.

Selv om utbedringskostnadene er høye, kan det likevel tenkes at feil ved boligen ikke utgjør mangler etter loven. Dette avhenger av hva som er avtalt mellom partene, og hva kjøper kan forvente basert på de momentene vi har nevnt over.

Nytt om tilstandsrapporter

Tidligere ble det ikke stilt noen konkrete krav til hva en tilstandsrapport skulle inneholde og hvordan den skulle se ut. Dette hadde som konsekvens at tilstandsrapportene varierte i innhold og kvalitet. I den nye forskriften til avhendingsloven stilles det en rekke krav for at en tilstandsrapport skal regnes som godkjent.

“Vi unner ingen å stå alene”

Retts skal være rett. For alle.



Boligkjøperforsikring tegnes hos eiendomsmegler senest ved kontraktsgjøring og gir rett til advokathjelp inntil 5 år etter overtakelse. Forsikringen betales som del av oppgjøret ved boligkjøpet. **PLUSS**-dekningen fornyes årlig ved faktura fra HELP.

Egenandel kr 4 000 påløper ved takst, tvist eller 10 timer advokatbistand, avhengig av hva som kommer først. Meglerforetaket mottar kr 4 200/4 600/5 000 i kostnadsgodtgjørelse, avhengig av boligtype, samt et tillegg på kr 1 000 ved salg av **PLUSS**.

Vi tar forbehold om pris- og vilkårsendringer. Hvis premien ikke er innbetalt ved overtakelse, vil avtalen bli kansellert. For fullstendig informasjon om dekning og vilkår, se help.no

Har du spørsmål? Kontakt HELP på help.no/minside, telefon 22 99 99 99 eller epost post@help.no

HELP
Retts skal være rett. For alle.

HELP
Retts skal være rett. For alle.



Forts. Viktige endringer i avhendingsloven

Opplysningene i tilstandsrapporten skal gis på en forbrukervennlig måte, og det er beskrevet hva takstmannen skal vurdere og hvordan noen av undersøkelsene skal gjennomføres.

Vi har tro på at kjøpere nå vil få bedre informasjon i forkant av salget og dermed et bedre beslutningsgrunnlag.

Kjøpers undersøkelsesplikt lovfestes

Avhendingsloven har også fått en regel om undersøkelsesplikt for kjøper. Regelen tydeliggjør at kjøperen skal anses å kjenne til forhold som er tydelig beskrevet i tilstandsrapporten eller annen relevant salgsdokumentasjon. Det fremgår av loven at kjøperen ikke kan klage på avvik hvis disse er tydelig beskrevet i salgsdokumentasjonen, uavhengig av om kjøperen faktisk har satt seg inn i denne.

Det er derfor svært viktig at kjøper setter seg godt inn i alle dokumenter og opplysninger som tilbys i forkant av kjøpet. Hvis det er noe du ikke forstår, anbefaler vi at du stiller spørsmål til selger og/eller eiendomsmegler. Dersom det er gitt motstridende opplysninger i salgsdokumentene, må du undersøke hvilke av opplysningene som er korrekte, og eventuelt ta forbehold dersom motstriden ikke avklares. Du kan ikke velge å holde deg til den opplysningen du liker best.

Arealavvik

Avhendingsloven har også fått en ny bestemmelse om arealavvik innendørs. Helt kort betyr endringen at eiendommen har en mangel hvis opplysningene om størrelse i salgsdokumentene ikke er riktig. Det er en forutsetning at avviket utgjør mer enn 2 % og minst én kvadratmeter, og at selgeren ikke godtgjør at opplysningene ikke har hatt betydning for kjøperen.

Viktig for kjøper å være klar over

Advokatene i HELP er fornøyde med regelendringer som bidrar til at kjøper får bedre informasjon. Dette kan redusere antall konflikter i etterkant av boligkjøpet.

Selv om selgers ansvar nå har blitt utvidet, er det ikke slik at alle feil er mangler etter avhendingsloven. Det er påregnelig med noen feil ved boligen på grunn av alder, slitasje, osv., og det som er opplyst ved salget, er naturligvis ikke mangler. Jo eldre boligen er, desto vanligere er det å avdekke feil. Det er svært viktig å lese salgsoppgaven nøye. Hvis det er gitt konkrete risikopplysninger om bestemte bygningsdeler, er det påregnelig å måtte utbedre disse og denne kostnaden må kjøper dekke selv.

Hvis du har boligkjøperforsikring hos HELP, vil våre advokater hjelpe deg med å vurdere om du kan rette et krav mot selger/selgers boligselgerforsikringselskap. Dersom det er sannsynlig at du vil nå frem med et krav, forfølger vi saken for deg til den er løst.



HELP Renteforsikring

Renteforsikring dekker rentekostnader etter skatt og husforsikring for bolig som skal selges, hvis denne ikke er solgt tre måneder etter overtakelse av ny bolig. Forsikringen koster kr 5.900 og gjelder i ett år fra tidspunktet hvor du har overtatt din nye primærbolig og du har markedsført din gamle primærbolig sammenhengende i minst tre måneder.

- Utbetaling gis i inntil ni måneder
- Rentekostnader, samt kostnad til husforsikring dekkes med inntil kr 15.000 per måned
- Gjelder fast eiendom regulert til boligformål og som er registrert som din primærbolig
- Forsikringen gjelder i Norge

Bestilling gjøres av boligkjøper på www.help.no/renteforsikring. Forsikringen må bestilles innen sju dager etter kontraktsignering. Dersom boligen som skal selges allerede er markedsført før budaksept av ny bolig kan forsikring ikke tegnes.

For HELP kundesenter kontakt post@help.no eller tlf. 22 99 99 99.



Bud på 95 % eller mer av prisantydning behandles som at salg har funnet sted, selv om bud avslås, og forsikringsdekningen gjelder da til ny eier overtar (begrenset til 3 måneder etter budaksept). Det gjøres fradrag i erstatningen for eventuelle leieinntekter, skattefradrag på rentekostnader og renter og omkostninger som følge av mislighold av lån. Forsikringen dekker ikke mellomfinansiering eller andre lån som ikke direkte relaterer seg til primærboligen som skal selges. Forsikringen fornyes ikke, og gjelder ikke ved senere flytting. Dersom boligen ikke selges av autorisert megler / advokat gjelder ikke forsikringen. Forsikringen har en karantenetid på tre måneder. Tegning av HELP Renteforsikring tilbys kun til boligkjøpere som har kjøpt bolig gjennom samarbeidende eiendomsmeglerkjede.



Forbrukerinformasjon om budgivning

Sist oppdatert med virkning fra 1. januar 2014, i forbindelse med ikrafttredelse av endringer i eiendomsmeglingsforskriften.

Informasjonen er utarbeidet av Forbrukerombudet, Forbrukerrådet, Den Norske Advokatforening ved Eiendomsmeglingsgruppen, Eiendomsmeglerforetakenes Forening og Norges Eiendomsmeglerforbund, på grunnlag av blant annet forskrift om eiendomsmegling § 6-3 og § 6-4.

Nedenfor gis en oversikt over de retningslinjer som forbrukermyndighetene og organisasjonene anbefaler benyttet ved budgivning på eiendommen. Avslutningsvis gis også en kort oversikt over de viktigste rettsreglene tilknyttet budgivning.

Før det legges inn bud på eiendommen oppfordres budgiver til å sette seg inn i all relevant informasjon om eiendommen, herunder eventuell salgssoppgave og teknisk rapport med vedlegg.

Gjennomføring av budgivning

- På forespørsel vil megler opplyse om aktuelle bud på eiendommen, herunder om relevante forbehold.
bolig ol. Normalt vil ikke et bud med forbehold bli akseptert før forbeholdet er avklart. Konferer gjerne med megler før bud avgis.
- Alle bud skal inngis skriftlig til megler, som formidler disse videre til oppdragsgiver. Kravet til skriftlighet gjelder også budforhøyelser og motbud, aksept eller avslag fra selger. Før formidling av bud til oppdragsgiver skal megler innhente gyldig legitimasjon og signatur fra budgiver. Kravet til legitimasjon og signatur er oppfylt for budgivere som benytter e-signatur, eksempelvis BankID eller MinID. Med skriftlige bud menes også elektroniske meldinger som e-post og SMS når informasjonen i disse er tilgjengelig også for ettertiden.
- Et bud bør inneholde eiendommens adresse (eventuelt gnr/bnr), kjøpesum, budgivers kontaktinformasjon, finansieringsplan, akseptfrist, overtakelsesdato og eventuelle forbehold som for eksempel usikker finansiering, salg av nåværende

- Megler skal legge til rette for en forsvarlig avvikling av budrunden. I forbrukerforhold (dvs. der oppdragsgiver er forbruker) skal megleren ikke formidle bud med kortere akseptfrist enn kl. 12.00 første virkedag etter siste annonserte visning. Etter denne fristen bør budgivere ikke sette en kortere akseptfrist enn at megler har mulighet til, så langt det er nødvendig, å orientere oppdragsgiver, budgivere og øvrige interessenter om bud og forbehold. Det bør ikke gis bud som diskriminerer eller utelukker andre budgivere. Dersom bud inngis med en frist som åpenbart er for kort til at megleren kan avvikle budrunden på en forsvarlig måte som sikrer oppdragsgiver og interessenter et tilstrekkelig grunnlag for sine handlingsvalg, vil megler fraråde budgiver å stille slik frist.

- Megleren vil uoppfordret gi sin vurdering av det enkelte bud overfor oppdragsgiveren, når budet er gitt innenfor fristene i punkt 4.

- Megleren skal så langt det er nødvendig og mulig holde budgiverne skriftlig orientert om nye og høyere bud og eventuelle forbehold. Megler skal så snart som mulig bekrefte skriftlig overfor budgivere at budene deres er mottatt.

- Etter at handel har kommet i stand, eller dersom en budrunde avsluttes uten at handel er kommet i stand, kan en budgiver kreve kopi av budjournalen i anonymisert form.

- Kopi av budjournal skal gis til kjøper og selger uten ugrunnet opphold etter at handel er kommet i stand. Dersom det er viktig for budgiver å bevare sin anonymitet, bør budet fremmes gjennom fullmektig.

Viktige avtalerettslige forhold

- Det eksisterer ingen angrerett ved salg/kjøp av fast eiendom.
om at eiendommen er solgt til en annen (man bør derfor ikke gi bud på flere eiendommer samtidig dersom man ikke ønsker å kjøpe flere enn en eiendom).
- Når et bud er innsendt til megler og han har formidlet innholdet i budet til selger (slik at selger har fått kunnskap om budet), kan budet ikke kalles tilbake. Budet er da bindende for budgiver frem til akseptfristens utløp, med mindre budet før denne tid avslås av selger eller budgiver får melding
- Selger står fritt til å forkaste eller akseptere ethvert bud, og er for eksempel ikke forpliktet til å akseptere høyeste bud.

- Når en aksept av et bud har kommet frem til budgiver innen akseptfristens utløp er det inngått en bindende avtale.

- Husk at også et eventuelt bud fra selger til kjøper (såkalte "motbud"), avtalerettslig er et bindende tilbud som medfører at det foreligger en avtale om salg av eiendommen dersom budet i rett tid aksepteres av kjøper.

Budskjema

aktiv.

For eiendommen:

Adresse: Storeviggbakken 2
4105 JØRPELAND

Meglerforetak: Aktiv Eiendomsmegling Ryfylke
Saksbehandler: Helene Byberg

Telefon: 906 23 272
E-post: helene.byberg@aktiv.no

Oppdragsnummer:

Undertegnede gir herved følgende bud på ovennevnte eiendom:

Kjøpesum: Kr. _____

Beløp med bokstaver: Kr. _____

+ omkostningert iht. opplysninger i salgssoppgaven

Dette budet er bindende for undertegnede frem til og med den: _____ Kl. _____

Dersom annet ikke er angitt gjelder budet til kl. 15.00 første virkedag etter siste annonserte visning. I forbrukerforhold vil bud med kortere akseptfrist enn til kl. 12.00 første virkedag etter siste annonserte visning ikke bli videreformidlet til selger.

Eventuelle forbehold: _____

Undertegnede er kjent med at selger står fritt til å godta eller forkaste ethvert bud. Likeledes er undertegnede klar over at budet er bindende for budgiver når det er kommet til selgers kunnskap. Handelen er juridisk bindende for begge parter dersom budet aksepteres innen akseptfristen. Undertegnede er kjent med at budjournalen vil bli forelagt kjøper og selger når handel er sluttet.

Ønsket overtakelsesdato: _____

Budet baseres på opplysninger og salgsvilkår som fremkommer av salgssoppgave datert: _____

Kjøpet vil bli finansiert slik:

Låneinstitusjon: _____ Referanse og tlf nr.: _____

Lånt kapital: _____ Kr.: _____

Egenkapital: _____ Kr.: _____

Totalt: _____ Kr.: _____

Egenkapital består av: Salg av nåværende bolig eller fast eiendom Disponibelt kontantbeløp (bankinnskudd)

Jeg gir bud som: Forbruker Ledd i næringsvirksomhet / juridisk person (selskap)

Jeg samtykker til bruk av elektronisk kommunikasjon: Ja Nei

Navn: _____ Navn: _____

Fødselsnr. (11 siffer): _____ Fødselsnr. (11 siffer): _____

Adresse: _____ Adresse: _____

Postnr.: _____ Sted: _____

Tlf.: _____ E-post: _____

Dato.: _____ Sign: _____

Kopi av legitimasjon

Kopi av legitimasjon

aktiv.
Tar deg videre